ROLLO

1235

MINISTERIO DE DEFENSA NACIONAL

DIRECCION GENERAL DE INFORMACION DE DEFENSA

A. G. I. I.

DIV. MICROFILMACION

ROLLO Nº 1235

ACTA DE APERTURA DE MICROFILMACION:

LUGAR DE LA MICROFILMACION (ORGANISMO): DIRECCION GENERAL DE INFORMACION DE DEFENSA.

FECHA DE INICIACION DE LA MICROFILMACION: 05 de julio de 1993.

DENOMINACION DE LA DOCUMENTACION: DOCUMENTOS DE LA D.G.I.D. CORRESPONDIENTES AL AÑO 1992.-

IDENTIFICACION DEL PRIMER ORIGINAL MICROFILMADO: R.E. No. 001/92 - (REPORT No. 6529 - ASUNTO: LAS REPUBLICAS SOVIETICAS | DATOS BASICOS) (Fs.001/45)

OPERARIO/S: Sdos.Ira. G. POSSE Y J. GONZALEZ

REDUCCION DE IMAGEN: 29 X

SISTEMA EMPLEADO: STANDARD

ROLLO SIMULTANEO: NO

DESCARTE: PERSONAL DE CADA UNO DE LOS DEPARTAMENTOS

PREPARACION DOCUMENTAL: PERSONAL DE CADA UNO DE LOS DEPARTAMENTOS.

NOTA: LOS DOCUMENTOS QUE FALTAN NO FUERON UBICADOS POR LOS DEPARTAMENTOS EN EL MOMENTO DE LA MICROFILMACION. | | |

CONTROL: PERSONAL DEL A.G.I.I.

VISTO: Una vez comprobadas las características que contiene el primer documento en la apertura del acta, se procede a la iniciación de la microfilmación firmando para su constancia el funcionario responsable y la Dirección de la Oficina.-

El Encargado de la División Microfilmación

S.O.M.

Juan Carlos Martínez

El Jefe del AGII DE LA D.G.I.D.

Walter A. Mesa.

Documentos D.G.I.D.

Año 1992

Nº DOCUMENTO

TITULO: Las Repúblicas soviéticas - Datos básicos

PROCEDENCIA: Enlace Israel

FECHA: 21OCT91

VINCULACIÓN: SERVICIO SECRETO

URSS (10175

Rep. Sov. (11555)

F. Pol (11164)

F. Militar (11163)

F. Económico (11161)

001(A)/45

~~S E~~ R E T O

21 DE OCTUBRE DE 1991

REPORT NO.: 6529

ASUNTO: LAS REPUBLICAS SOVIETICAS - DATOS BASICOS

INFORME GENERAL

CAPITULO 1: ESTRUCTURA DEL GOBIERNO DE TRANSICION DE LA URSS

1. EL CONGRESO DE LOS DELEGADOS DEL PUEBLO ACEPTO EL 5 DE SEPTIEMBRE DEL CORRIENTE, UNA SERIE DE DECISIONES EN TORNO A LA ESTRUCTURA DE LA ADMINISTRACION SOVIETICA, ELIMINANDO DE ESTE MODO LA UNION SOVIETICA EN SU FORMULA CONOCIDA. NO OBSTANTE, SE CONSERVA LA EXISTENCIA DEL GOBIERNO CENTRAL - AUNQUE DEBIL - EN LA MAYOR PARTE DEL TERRITORIO DE LA URSS. LA ESTRUCTURA DEL NUEVO GOBIERNO HA SIDO DEFINIDA POR EL PRESIDENTE GORBACHOV COMO 'GOBIERNO DE TRANSICION', HASTA QUE SE ESTABLEZCA LA ESTRUCTURA FIJA DE UNA UNION FLOJA DE LOS PAISES SOBERANOS Y SE DECIDA SOBRE LA NUEVA CONSTITUCION.

2. EL PLAN DE CAMBIO DEL GOBIERNO HA SIDO CONSOLIDADO, ANTES DE SU PRESENTACION, POR EL DIALOGO MANTENIDO ENTRE GORBACHOV Y LOS LIDERES DE 10 DE LAS REPUBLICAS, Y FUE PRESENTADO, SIENDO ESTE HECHO SIGNIFICATIVO, POR EL PRESIDENTE DE KAZAJSTAN, NAZARBAYOV.

2/..

04(B)45 92000001

3. LA ESTRUCTURA DEL NUEVO GOBIERNO EN EL PERIODO DE TRANSICION:-

A. ORGANISMO DE GOBIERNO SUPREMO: CONSEJO DE ESTADO. EL PRESIDENTE DE LA URSS Y LOS LIDERES DE LAS REPUBLICAS SERAN MIEMBROS DE ESTE ORGANO, QUE COORDINARA DECISIONES EN LOS TERRENOS DEL EXTERIOR Y DEL INTERIOR 'RELACIONADOS CON LOS INTERESES COMUNES DEL ESTADO'. EL CONSEJO DE ESTADO ES RESPONSABLE DE LA DEFENSA, SEGURIDAD, EL MANTENIMIENTO DE LA LEY Y EL ORDEN, Y DE LA POLITICA EXTERIOR. SUS DECISIONES TENDRAN VALIDEZ LEGAL. DE HECHO, NO ASISTIERON A LOS DEBATES DEL CONSEJO LOS DELEGADOS DE MOLDOVIA Y GEORGIA (Y POR SUPUESTO, DE LOS PAISES BALTICOS).

B. EL VICEPRESIDENTE: ESTE CARGO SERA SUPRIMIDO. EN AUSENCIA DEL PRESIDENTE, EL CONSEJO DE ESTADO ELEGIRA UN REEMPLAZANTE ENTRE SUS MIEMBROS.

C. LA DIRECCION DE LA ECONOMIA: MEDIANTE UN COMITE ECONOMICO INTER-REPUBLICANO. LA FUNCION DE ESTE ORGANO ES LA DE COORDINAR LA ECONOMIA SOVIETICA GLOBAL, E IMPULSAR LA APLICACION DE LAS REFORMAS. EL DIRECTOR DEL COMITE SERA NOMBRADO POR EL PRESIDENTE DE LA URSS, ESTANDO CONDICIONADO ESTE NOMBRAMIENTO POR LA APROBACION DEL CONSEJO DE ESTADO. LA MAYORIA DE LAS OFICINAS GUBERNAMENTALES EXISTENTES PASARAN A DEPENDER DE ESTE ORGANO.

3/..

D. PARLAMENTO: EL SOVIET SUPREMO SE CONVERTIRA EN EL ORGANO LEGISLATIVO SUPREMO DEL SISTEMA SOVIETICO, Y ESTARA COMPUESTO POR DOS CAMARAS - LA SUPERIOR: EL CONSEJO DE LAS REPUBLICAS, Y LA INFERIOR: EL CONSEJO DE LA UNION. CADA REPUBLICA ENVIARA 20 DIPUTADOS AL CONSEJO DE LAS REPUBLICAS QUE SERAN ELEGIDOS ENTRE LOS MIEMBROS DEL CONGRESO DE DIPUTADOS DEL PUEBLO Y DE LOS PARLAMENTOS DE LAS REPUBLICAS. PARALELAMENTE, CADA REPUBLICA AUTONOMA TENDRA DERECHO A ENVIAR UN DIPUTADO A ESTA CAMARA. ESTO, POR UN LADO, IMPLICA PROYECCIONES SOBRE LA UNIDAD POLITICA DE LA REPUBLICA RUSA, PERO POR EL OTRO, EL ARREGLO AUMENTARA EL NUMERO DE DIPUTADOS POR LAS REPUBLICAS QUE INCLUYEN REPUBLICAS AUTONOMAS, Y ESPECIALMENTE DE LA FEDERACION RUSA (CON UN TOTAL DE 16 REPUBLICAS AUTONOMAS). SIN EMBARGO, SIN CONEXION CON EL TAMANO DE LA DELEGACION, CADA REPUBLICA TENDRA DERECHO A UN SOLO DERECHO DE VOTO, LO CUAL ASEGURA LA MAYORIA DE LOS VOTOS A LAS REPUBLICAS MUSULMANAS EN EL CONSEJO DE LAS REPUBLICAS. LOS DIPUTADOS DE LA SEGUNDA CAMARA - EL CONSEJO DE LA UNION - SERAN ELEGIDOS POR LOS PARLAMENTOS DE LAS REPUBLICAS, SEGUN EL NUMERO DE DIPUTADOS AL CONGRESO DE DIPUTADOS DEL PUEBLO ACTUAL (ES DECIR , EN RELACION DIRECTA A LA POBLACION).

4. EL SOVIET SUPREMO ESTARA AUTORIZADO PARA DECIDIR MODIFICACIONES DE LA CONSTITUCION, LA ACEPTACION DE PAISES A LA UNION, RECIBIR INFORMES DEL PRESIDENTE SOBRE TEMAS FUNDAMENTALES, APROBAR EL PRESUPUESTO DE LA UNION, DECLARAR LA GUERRA, Y FIRMAR CONTRATOS DE PAZ. EL CONSEJO DE LAS REPUBLICAS

4/..

C3

3200001

ESTA AUTORIZADO PARA DECIDIR SOBRE LA ORGANIZACION Y LA ACTIVIDAD DE LOS ORGANOS DE LA UNION, Y RATIFICAR O ANULAR ACUERDOS INTERNACIONALES DE LA UNION. LAS DECISIONES DEL CONSEJO DE LA UNION PASAN A SER VALIDAS DESPUES DE RECIBIR LA APROBACION DEL CONSEJO DE LAS REPUBLICAS.

5. EL CONSEJO DE LOS DIPUTADOS DEL PUEBLO SERA DISUELTO CUANDO SE ESTABLEZCAN LAS NUEVAS INSTITUCIONES.

6. LAS REPUBLICAS: LOS PARLAMENTOS DE LAS REPUBLICAS ESTAN AUTORIZADOS PARA DEMORAR LA APLICACION, EN SUS TERRITORIOS, DE LAS LEYES DEL SOVIET SUPREMO QUE SE OPONGAN A LAS LEYES DE LAS REPUBLICAS. LOS CAMBIOS DE LA CONSTITUCION SOVIETICA ESTAN SUBORDINADOS A LA APROBACION DE LAS REPUBLICAS.

7. EN EL ASPECTO MILITAR, YA SE HA MANTENIDO UNA PRIMERA VUELTA DE CONVERSACIONES EL 10 DE SEPTIEMBRE, ENTRE EL MINISTRO DE DEFENSA SHAPOSHNIKOV Y LA CONDUCCION DE TODAS LAS REPUBLICAS (INCLUSO LAS BALTICAS) RESPECTO A LA UNIDAD DEL SISTEMA MILITAR, Y RESPECTO A LAS REPUBLICAS SOBERANAS, EL ARREGLO DE UN PROCESO LENTO Y GRADUAL DE RETIRADA DE LAS FUERZAS DEL EJERCITO DE LA URSS. TANTO LOS PORTAVOCES DEL CENTRO COMO YELTSIN Y SU GOBIERNO, SE PREOCUPARON POR PUNTUALIZAR QUE LA SUPERVISION DEL ARSENAL NUCLEAR CONTINUARA SIENDO SUMAMENTE CENTRALISTA. NO OBSTANTE, KAZAJSTAN HA ELEVADO SUS RESERVAS RESPECTO A LA IDEA DEL TRASLADO DE TODAS LAS ARMAS NUCLEARES A LOS TERRITORIOS DE RUSIA Y UCRANIA.

5/..

C4 9200001

B. 5 DISTRITOS AUTONOMOS (ADYGEY, KARACHAYEVO - CHERKASSKAYA, GORNO-ALTAY, KHAKASS, Y EL DISTRITO 'JUDIO'-BIROBIDJAN.

6. EL ASPECTO MILITAR:-

A. ARMAMENTO NUCLEAR - ALREDEDOR DEL 80 POR CIENTO DEL ARSENAL NUCLEAR DE LA URSS SE HALLA EN SU TERRITORIO, INCLUYENDO 23 BASES DE MISILES INTERCONTINENTALES Y 6 BASES DE BOMBARDEROS ESTRATEGICOS.

B. LA FUERZA NAVAL - LAS BASES MADRE DE LA FLOTA DEL NORTE (REGION DE MURMANSK) Y LA FLOTA DEL OCEANO PACIFICO (VLADIVOSTOK). LA SALIDA AL MAR BALTICO - DESDE LENINGRADO Y DEL ENCLAVE DE KALININGRADO (QUE LITUANIA SEPARA DE LAS OTRAS PARTES DE LA URSS).

C. EL MANDO MILITAR Y LAS RESERVAS: EL LIMITE EXTERNO DIRECTO CON NORUEGA, FINLANDIA, MONGOLIA Y CHINA; EN SU TERRIRTORIO, POR LO TANTO, (ADEMAS DE LOS APARATOS DEL MANDO SUPREMO EN MOSCU Y LAS RESERVAS DEL CUARTEL GENERAL) TAMBIEN LOS MANDOS Y LAS FUERZAS DE TIERRA DE LOS SECTORES OPERATIVOS (T.V.D.) SEPTENTRIONAL-OCCIDENTAL Y EL DEL EXTREMO ORIENTE. EN TOTAL HAY EN SU TERRITORIO - UNAS 70 DIVISIONES DE EJERCITO DE TIERRA.

7. EL ASPECTO ECONOMICO:-

7/..

CAPITULO 2: 'EL NUCLEO ESLAVO'

LA REPUBLICA FEDERAL RUSA

1. TERRITORIO: 17 MILLONES DE KM CUADRADOS (76,6 POR CIENTO DE LA URSS).

2. POBLACION: 148 MILLONES DE HABITANTES (ALREDEDOR DE LA MITAD DE LA POBLACION DE LA URSS).

3. CAPITAL: MOSCU.

4. DEMOGRAFIA Y MINORIAS: 82 POR CIENTO RUSOS; 4 POR CIENTO TARTAROS; 3 POR CIENTO UCRANIANOS, Y UNA VARIEDAD DE POBLACIONES TRIBALES (ESPECIALMENTE EN SIBERIA). LA MAYOR PARTE DEL TERRITORIO DE LA REPUBLICA, DESDE LOS URALES HASTA EL ORIENTE, CUENTA CON UNA DENSIDAD DE POBLACION MUY BAJA.

5. LA DIVISION INTERNA:-

A. 16 REPUBLICAS AUTONOMAS (BASHKIRIA, DE LOS BURIATOS, DEL DAGUESTAN, KABARDINO-BALKARIA, DE LOS CALMUCOS, CARELIA, DE LOS KOMI, DE LOS MARI, MORDVINIA, OSETIA SEPTENTRIONAL, DE LOS TARTAROS, UDMURTIA, TOVANI, CHECHENO-INGUSHIA, TUVIN CHUVASHIA Y YAKUTIA).

6/..

9200001

05

B. 5 DISTRITOS AUTONOMOS (ADYGEY, KARACHAYEVO - CHERKASSKAYA, GORNO-ALTAY, KHAKASS, Y EL DISTRITO 'JUDIO'-BIROBIDJAN.

6. EL ASPECTO MILITAR:-

A. ARMAMENTO NUCLEAR - ALREDEDOR DEL 80 POR CIENTO DEL ARSENAL NUCLEAR DE LA URSS SE HALLA EN SU TERRITORIO, INCLUYENDO 23 BASES DE MISILES INTERCONTINENTALES Y 6 BASES DE BOMBARDEROS ESTRATEGICOS.

B. LA FUERZA NAVAL - LAS BASES MADRE DE LA FLOTA DEL NORTE (REGION DE MURMANSK) Y LA FLOTA DEL OCEANO PACIFICO (VLADIVOSTOK). LA SALIDA AL MAR BALTICO - DESDE LENINGRADO Y DEL ENCLAVE DE KALININGRADO (QUE LITUANIA SEPARA DE LAS OTRAS PARTES DE LA URSS).

C. EL MANDO MILITAR Y LAS RESERVAS: EL LIMITE EXTERNO DIRECTO CON NORUEGA, FINLANDIA, MONGOLIA Y CHINA; EN SU TERRIRTORIO, POR LO TANTO, (ADEMAS DE LOS APARATOS DEL MANDO SUPREMO EN MOSCU Y LAS RESERVAS DEL CUARTEL GENERAL) TAMBIEN LOS MANDOS Y LAS FUERZAS DE TIERRA DE LOS SECTORES OPERATIVOS (T.V.D.) SEPTENTRIONAL-OCCIDENTAL Y EL DEL EXTREMO ORIENTE. EN TOTAL HAY EN SU TERRITORIO - UNAS 70 DIVISIONES DE EJERCITO DE TIERRA.

7. EL ASPECTO ECONOMICO:-

7/..

06 9200001

A. PRODUCE, SEGUN LOS DATOS SOVIETICOS, ALREDEDOR DEL 61 POR CIENTO DEL PNB DE TODA LA URSS. EL PNB PER CAPITA (SEGUN CALCULOS OCCIDENTALES) SUPERA LOS 5800 DOLARES ANUALES.

B. SUMAMENTE RICA EN RECURSOS NATURALES, ESPECIALMENTE EN SIBERIA (PETROLEO, GAS NATURAL, CARBON, DIAMANTES, ORO) Y CONTROLA LA MAYORIA DEL SISTEMA INDUSTRIAL Y DE LOS MECANISMOS DE COMERCIO Y DE DIFUSION DEL SISTEMA SOVIETICO; ENTRE OTROS, EN SU TERRITORIO SE ENCUENTRA LA MAYOR PARTE DE LA INDUSTRIA MILITAR. LAS GRANDES CONCENTRACIONES INDUSTRIALES ESTAN EN LA ZONA DE MOSCU, GORKI, LOS MONTES URALES, LA CUENCA DE 'KUZBASS' EN SIBERIA.

C. LA PRODUCCION AGRICOLA ES BAJA EN RELACION A LA POBLACION (DEBIDO POR UN LADO A LAS GRANDES CONCENTRACIONES URBANAS, Y POR EL OTRO, A LOS VASTOS TERRITORIOS QUE NO PUEDEN SER ELABORADOS PARA SU APROVECHAMIENTO AGRICOLA). HAY DEPENDENCIA PARCIAL DEL ABASTECIMIENTO DE LOS 'GRANEROS DE TRIGO' DEL SUR Y DEL OESTE.

8. ASPECTOS POLITICOS:-

A. EL PRESIDENTE - BORIS YELTSIN (ELEGIDO EN ELECCIONES LIBRES, EL 12 DE JUNIO DE 1991); EL VICEPRESIDENTE - ALEKSANDER ROTSKOY.

8/..

CF 9200001

B. LA DECLARACION DE LA 'SOBERANIA' (PRIORIDAD DE SUS LEYES FRENTE A LAS DE LA URSS), 11 DE JUNIO DE 1990.

C. DESPUES DEL FALLIDO INTENTO DE GOLPE DE ESTADO, SE HA PRODUCIDO UN FUNCIONAMIENTO PARALELO PARCIAL ENTRE LA CONDUCCION RUSA Y LOS SISTEMAS DEL GOBIERNO CENTRAL DE LA URSS, QUE CREA UN INTERES RUSO DE QUE LA UNION PERSISTA (AUNQUE TAMBIEN DESPIERTA TEMORES Y RECUERDOS HISTORICOS EN LAS REPUBLICAS VECINAS).

D. TIENE ASPECTOS DE UNA POLITICA EXTERNA INDEPENDIENTE, Y YA HA EXPRESADO SU INTERES, ENTRE OTROS, DE MANTENER RELACIONES DIPLOMATICAS CON ISRAEL. EN CASO QUE LA URSS SE DESMANTELE COMO MARCO POLITICO, RUSIA PODRIA DEMANDAR SU ESTATUS COMO MIEMBRO FIJO DEL CONSEJO DE SEGURIDAD, Y ASUMIR LA MAYOR PARTE DE SUS COMPROMISOS INTERNACIONALES.

9/..

UCRANIA

9. SUPERFICIE: 600.854 KM CUADRADOS (2,7 POR CIENTO DE LA URSS).

10. POBLACION: 51,8 MILLONES DE HABITANTES (ALREDEDOR DEL 18 POR CIENTO DE LA POBLACION DE LA URSS).

11. CAPITAL: KIEV.

12. DEMOGRAFIA Y MINORIAS: 74 POR CIENTO UCRANIANOS, 21 POR CIENTO RUSOS,1 POR CIENTO BIELORRUSOS, 1 POR CIENTO JUDIOS. GRAN DENSIDAD DE POBLACION.

13. DIVISION INTERNA: NO HAY SUBUNIDADES AUTONOMAS. UCRANIA OCCIDENTAL (INCLUYENDO LAS REGIONES DE LA EX GALITZIA), QUE FUERA ANEXADA DESPUES DE LA SEGUNDA GUERRA MUNDIAL, TIENE UNA ORIENTACION POLITICA Y RELIGIOSA (CATOLICA) DIFERENTE A LAS OTRAS PARTES DE LA REPUBLICA.

14. EL ASPECTO MILITAR:-

A. ARMAMENTO NUCLEAR - 2 INSTALACIONES DE MISILES INTERCONTINENTALES, 2 BASES DE BOMBARDEROS ESTRATEGICOS, E INSTALACIONES DE ARMAS NUCLEARES TACTICAS.

10/..

B. LA FUERA NAVAL - LAS BASES MADRES DE LA FLOTA DEL MAR NEGRO (ODESSA, NIKOLAIEV).

C. ORDEN DE BATALLA DE TIERRA Y MARCOS DE MANDO - LIMITA CON RUMANIA, HUNGRIA, CHECOSLOVAQUIA Y POLONIA, Y EN SU TERRITORIO SE HALLA UNA GRAN FUERZA DE TIERRA (UNAS 30 DIVISIONES); EN SU TERRITORIO SE ENCUENTRA EL MANDO DEL ESPACIO DE OPERATIVOS (T.V.D.) DEL SUROESTE, EN VINITSA.

15. EL ASPECTO ECONOMICO:-

A. PRODUCE AALREDEDOR DEL 16,2 POR CIENTO DEL PNB DE LA URSS; EL PNB PER CAPITA ES DE APROXIMADAMENTE 4.700 DOLARES ANUALES.

B. LOS RECURSOS PRIMARIOS (CARBON, GAS, METALES) EN LA CUENCA DEL DONYETSK - 'DONBASS' - SIRVEN DE BASE AL PRIMER CENTRO EN IMPORTANCIA EN EL TERRENO DE LA INDUSTRIA PESADA.

C. LA INFRAESTRUCTURA AGRICOLA ESTA DESARROLLADA, AUNQUE SE BASA EN UNA EXPLOTACION EXTENSIVA. UCRANIA ES A VECES DENOMINADA 'EL GRANERO DE TRIGO' DE LA URSS.

16. ASPECTOS POLITICOS

A. PRESIDENTE (INTERINO): LIONID KRAVCHUK. LIDER DEL MOVIMIENTO NACIONAL: 'RUKH' - EL POETA IVAN DRACH.

11/..

92[illegible]0001

B. PROCLAMACION DE LA DECLARACION DE LA SOBERANIA - 16 DE JULIO DE 1990, Y DE INDEPENDENCIA TOTAL - 24 DE AGOSTO DE 1991.

C. LA CONDUCCION ACTUAL, EN SUS ORIGENES, SALIO DE LOS APARATOS DEL PARTIDO COMUNISTA, PERO SE DESVIO AL CAUCE NACIONAL; SE HALLA BAJO LAS PRESIONES DEL MOVIMIENTO NACIONAL POR UN LADO, QUE HA ACUMULADO FUERZA DESDE LA CATASTROFE DE CHERNOBIL (25 POR CIENTO EN EL PARLAMENTO).

D. EN EL ESTE DE UCRANIA EXISTIO DURANTE UN CORTO PERIODO UN GOBIERNO SEMI-INDEPENDIENTE (CON EL PATROCINIO DE LAS POTENCIAS OCCIDENTALES) EN EL PERIODO DE LA GUERRA CIVIL QUE SUCEDIO A LA REVOLUCION RUSA. UCRANIA OCCIDENTAL (GALITZIA Y RUTHENIA - NOMBRES HISTORICOS) FUE ANEXADA A CUENTA DE POLONIA Y CHECOSLOVAQUIA DESPUES DE LA SEGUNDA GUERRA MUNDIAL. LOS ANIMOS EN ESTA REGION - DIFERENTE EN SU IDENTIDAD RELIGIOSA Y CULTURAL - SON MAS MARCADAMENTE SEPARATISTAS.

E. APARENTEMENTE, EXISTEN DATOS FORMALES PARA LA COMPLETA INDEPENDENCIA DE UCRANIA (INCLUYENDO LA BANCA EN LAS NACIONES UNIDAS, QUE LE FUE OTORGADA YA EN 1945). FACTORES UCRANIANOS HAN EXPRESADO INTERES EN EL ESTABLECIMIENTO DE RELACIONES DIPLOMATICAS CON LOS PAISES OCCIDENTALES, Y ENTRE OTROS CON ISRAEL. NO OBSTANTE, DESPUES DE LA DECLARACION DE LA INDEPENDENCIA, QUE FUE UNA PRIMERA REACCION AL FALLIDO INTENTO DE GOLPE EN MOSCU, UCRANIA FUE

12/..

9200001

LA PRIMERA EN PROPONER UN MARCO DE NUEVOS TRATADO CON RUSIA, COMO NUCLEO AL QUE PODRAN INCORPORARSE OTRAS REPUBLICAS.

F. LA ADVERTENCIA DE YELTSIN DE QUE RUSIA PODRIA TENER DEMANDAS TERRITORIALES RESPECTO A UCRANIA TUVO, EN ESTE CONTEXTO, SU INFLUENCIA, EN CASO QUE EL PACTO SE DESARMARA. LAS REGIONES CLAVE EN UCRANIA - Y ENTRE ELLAS ALGUNAS PARTES DE LA REGION DEL 'DONBASS' Y DE LA PENINSULA DE CRIMEA - PERTENECIERON EN EL PASADO A RUSIA, Y ESTAN POBLADAS PARCIALMENTE, POR RUSOS. POR OTRO LADO, LA CONDUCCION DE KIEV SUBRAYA UNA Y OTRA VEZ SUS ASPIRACIONES DE LOGRAR UNA INDEPENDENCIA ECONOMICA ABSOLUTA.

G. EL 1 DE DICIEMBRE SE REALIZARAN ELECCIONES DIRECTAS PARA EL CARGO DE PRESIDENTE DE UCRANIA, Y SE EFECTUARA UN PLEBISCITO EN TORNO A LA CUESTION DE LA INDEPENDENCIA DE LA REPUBLICA.

13/..

9200001

BIELORRUSIA ('RUSIA BLANCA')

17. SUPERFICIE: 207.547 KM CUADRADOS (ALREDEDOR DE UNO POR CIENTO DE LA URSS).

18. POBLACION: 10 MILLONES DE HABITANTES (ALREDEDOR DEL 3,5 POR CIENTO).

19. CAPITAL: MINSK.

20. DEMOGRAFIA Y MINORIAS: 78 POR CIENTO BILORRUSOS, 13 POR CIENTO RUSOS, 4 POR CIENTO POLACOS, 3 POR CIENTO UCRANIANOS, 1 POR CIENTO JUDIOS. ALTA DENSIDAD DE POBLACION.

21. DIVISION INTERNA: NO HAY.

22. EL ASPECTO MILITAR:-

A. ARMAMENTO NUCLEAR - 2 BASES DE MISILES INTERCONTINENTALES Y 21 INSTALACIONES DE ARMAMENTO TACTICO.

B. TIERRA - LIMITA CON POLONIA (SOBRE EL HISTORICO 'EJE DE INVASION' EN DIRECCION A MOSCU). EN SU TERRITORIO HAY UNAS 10 DIVISIONES, CASI TODAS BLINDADAS.

14/..

9200001

C. BIELORRUSIA CUENTA CON UNA GRAN PARTE, RELATIVAMENTE, DEL SISTEMA DE LAS INDUSTRIAS MILITARES EN LA URSS.

23. EL ASPECTO ECONOMICO:-

A. PRODUCE ALREDEDOR DEL 4,2 POR CIENTO DEL PNB DE LA URSS. EL PNB PER CAPITA ES DE UNOS 6000 DOLARES ANUALES, UNO DE LOS MAS ELEVADOS DE LA URSS.

B. SIN EMBARGO, LA ECONOMIA BIELORRUSA, CUYA BASE AUN ES AGRICOLA EN SU MAYOR PARTE, HA SIDO SERIAMENTE DANADA EN EL DESASTRE DE CHERNOBIL, DEBIDO A HALLARSE FISICAMENTE EN EL RADIO DE INFLUENCIA DEL REACTOR, QUE SE ENCUENTRA EN UCRANIA.

24. ASPECTOS POLITICOS:-

A. EL PRESIDENTE DEL PARLAMENTO NIKOLAI DEMENTEI (COMUNISTA, APOYO A LOS CONSPIRADORES) HA SIDO OBLIGADO A DIMITIR (25 DE AGOSTO), HABIENDOSE ELEGIDO EN SU LUGAR A S. SHUSHKEVKH. OTROS ELEMENTOS CONSERVADORES AUN OCUPAN SUS CARGOS. LA CONDUCCION BIELORRUSA SE HALLA, POR LO TANTO, EN UN ESTADO DE TRANSICION.

B. DECLARO SU TOTAL INDEPENDENCIA, EL 21 DE AGOSTO DE 1991. PARECE QUE LOS COMUNISTAS, QUE CONSTITUYEN AUN LA MAYORIA PARLAMENTARIA (FRENTE AL MOVIMIENTO NACIONAL OPOSITOR, QUE ES AUN RELATIVAMENTE DEBIL), SE APOYAN EN ESTA MEDIDA PARA

15/..

SACARSE DE ENCIMA, PARCIALMENTE, LA INFLUENCIA DE LOS SUCESOS EN MOSCU.

C. DESDE 1945, TAMBIEN TIENE UN LUGAR PROPIO EN LAS NACIONES UNIDAS. NO HA MANIFESTADO, SIN EMBARGO, INCLINACION ALGUNA A MANTENER UNA POLITICA EXTERNA INDEPENDIENTE.

16/..

CAPITULO 3: LOS TERRITORIOS CONQUISTADOS' DESPUES DE LA SEGUNDA GUERRA MUNDIAL

LAS REPUBLICAS BALTICAS (QUE EN REALIDAD YA HAN LOGRADO SU INDEPENDENCIA.

LITUANIA

1. TERRITORIO: 65.000 KM CUADRADOS (0,3 POR CIENTO DE LA SUPERFICIE DE LA URSS).

2. POBLACION: 3,6 MILLONES DE HABITANTES (1,3 POR CIENTO DE LA POBLACION TOTAL DE LA USS).

3. CAPITAL: VILNA.

4. DEMOGRAFIA Y MINORIAS: 80 POR CIENTO LITUANOS, 9 POR CIENTO RUSOS, 7 POR CIENTO POLACOS, 2 POR CIENTO BIELORRUSOS. LA RELIGION DE LA MAYORIA ES LA CATOLICA.

5. DIVISION INTERNA: NO HAY. SEPARA ENTRE EL RESTO DE LA URSS Y EL ENCLAVE DE KALININGRADO (KONIGSBERG), TERRITORIO QUE HABIA PERTENECIDO A PRUSIA, QUE FUE ANEXADO POR RUSIA EN 1945, Y FUE REPOBLADO POR LOS RUSOS.

17/..

6. EL ASPECTO MILITAR:-

A. ARMAMENTO NUCLEAR: NO HAY.

B. EN SU TERRITORIO HAY VARIAS DIVISIONES DE LA FUERZA DE TIERRA, Y BASES DE LA FUERZA AEREA SOVIETICA.

7. EL ASPECTO ECONOMICO:-

A. PRODUCE APROXIMADAMENTE EL 1,4 POR CIENTO DEL PNB DE LA URSS; EL PNB PER CAPITA ES DE 5.900 DOLARES ANUALES.

B. ES POBRE EN RECURSOS BASICOS Y EN FUENTES DE ENERGIA, Y DEPENDIENTE EN EL TERRENO DE LAS RELACIONES COMERCIALES. LA BASE DE LA ECONOMIA ESTA DADA POR LA AGRICULTURA, CON EL ANADIDO DE LAS INDUSTRIAS QUIMICAS Y ELECTRONICAS Y DE LOS ASTILLEROS.

8. LOS ASPECTOS POLITICOS:-

A. EL PRESIDENTE ES V. LANDSBERGIS.

B. DECLARO SU TOTAL INDEPENDENCIA EL 11 DE MARZO DE 1990, DESPUES DEL TRIUNFO DEL MOVIMIENTO NACIONAL (SAJUDIS) EN LAS ELECCIONES.

18/..

C. SE TRATA DE LA PRIMERA REPUBLICA DE LA URSS QUE HA DECLARADO SU INDEPENDENCIA Y HA MANTENIDO UNA PERSISTENTE LUCHA FRENTE A LAS MEDIDAS DE BLOQUEO Y PRESIONES, INCLUYENDO VIOLENTAS ACTIVIDADES REPRESIVAS Y PROVOCACIONES DE LA K.G.B., CONTRA EL GOBIERNO CENTRAL. LIDERO LA LUCHA DE LOS PAISES BALTICOS PARA LOGRAR LA ANULACION DE LOS RESULTADOS DEL ACUERDO RIBBENTROP-MOLOTOV.

D. LA POSICION TRADICIONAL DE LOS ESTADOS UNIDOS Y DE LOS PAISES OCCIDENTALES, QUE NUNCA HABIAN RECONOCIDO LA ANEXION DE ESTAS REPUBLICAS POR LA URSS, LES PRESTO ASISTENCIA EN SU LUCHA, Y DIO IMPULSO AL RECONOCIMIENTO INTERNACIONAL DE LAS REPUBLICAS BALTICAS.

19/..

17(B)

9200001

LETONIA

9. SPERFICIE: 63.000 KM CUADRADOS (0,3 POR CIENTO DEL TERRITORIO DE LA URSS).

10. POBLACION: 2,7 MILLONES DE HABITANTES (MENOS DEL 1 POR CIENTO DE LA POBLACION DE LA URSS).

11. CAPITAL: RIGA.

12. DEMOGRAFIA Y MINORIAS: (SOLAMENTE) 53 POR CIENTO LETONES. 35 POR CIENTO RUSOS, ESPECIALMENTE EN LAS CONCENTRACIONES URBANAS; 8 POR CIENTO BIELORRUSOS Y UCRANIANOS.

DIVISION INTERNAL: NO HAY.

13. EL ASPECTO MILITAR: EN EL TERRITORIO DE LA REPUBLICA HAY UNA BASE PRINCIPAL DE LA FUERZA NAVAL BALTICA (EN RIGA), Y UNA FUERZA DE TIERRA DE DIMENSIONES LIMITADAS.

14. EL ASPECTO ECONOMICO:-

A. PRODUCE MAS DEL UNO POR CIENTO DEL PNB SOVIETICO. EL PNB PER CAPITA ES EL MAS ELEVADO DE LA URSS: APROXIMADAMENTE 6.750 DOLARES ANUALES.

20/..

9200001

B. SU ECONOMIA COMBINA INDUSTRIA (PRODUCTOS ELECTRICOS) Y AGRICULTURA. DE MODO SIMILAR A LO QUE OCURRE EN LITUANIA Y ESTONIA, PARA SU ENERGIA DEPENDE DE LA IMPORTACION DE LA URSS.

16. ASPECTOS POLITICOS:-

A. PRESIDENTE - ANATOLY GORBANOV.

B. DECLARO SU TOTAL INDEPENDENCIA EL 21 DE AGOSTO DE 1991.

C. A PESAR DE LAS FUERZAS DEL MOVIMIENTO NACIONAL (QUE NO HA DUDADO EN CHOCAR CONTRA LAS FUERZAS DEL EJERCITO DURANTE LA REVOLUCION), EN LETONIA EXISTE TAMBIEN UN ELEMENTO CONSERVADOR. LA PRESENCIA DE UNA GRAN MINORIA RUSA (EL 35 POR CIENTO DE SU POBLACION) PODRIA CAUSAR DIFICULTADES Y TENSIONES EN SU PASO A LA INDEPENDENCIA.

21/..

9200001

ESTONIA

17. SUPERFICIE: 45.100 KM CUADRADOS (EL 0,2 POR CIENTO DE LA SUPERFICIE DE LA URSS).

18. POBLACION: 1,6 MILLON (ALREDEDOR DEL MEDIO POR CIENTO DE LA URSS).

19. CAPITAL: TALLIN.

20. DEMOGRAFIA Y MINORIAS: (SOLAMENTE) 62 POR CIENTO ESTONIOS, 30 POR CIENTO RUSOS, 5 POR CIENTO UCRANIANOS Y BIELORRUSOS.

21. DIVISION INTERNA: NO HAY.

22. EL ASPECTO MILITAR:-

A. ARMAMENTO NUCLEAR - UNA BASE DE BOMBARDEROS DE MEDIO ALCANCE, EN EL PASADO CONTABA CON DOS INSTALACIONES DE ARMAMENTO NUCLEAR TACTICO, QUE POSIBLEMENTE HAYAN SIDO DESMANTELADAS EN EL TRANSCURSO DE 1990.

B. EN EL TERRITORIO DE LA REPUBLICA HAY UNA FUERZA NO MUY GRANDE DE TIERRA.

22/..

9200001

23. EL ASPECTO ECONOMICO:-

A. PRODUCE ALREDEDOR DEL 0,6 POR CIENTO DEL PNB DE LA URSS. EL PNB PER CAPITA ES DE APROXIMADAMENTE 6.250 DOLARES ANUALES.

B. LA ECONOMIA ESTA BASADA EN EL SECTOR AGRICOLA, EN LA INDUSTRIA FORESTAL Y EN PROSPERAS INDUSTRIAS DE AVANZADA (SEGUN LOS CONCEPTOS SOVIETICOS) QUE REFLEJA, YA HOY EN DIA, BUENAS RELACIONES COMERCIALES CON LOS PAISES ESCANDINAVOS.

24. ASPECTOS POLITICOS:-

A. PRESIDENTE: ARNOLD RUUTEL.

B. HA DECLARADO SU TOTAL INDEPENDENCIA EL 20 DE AGOSTO DE 1991.

C. ESTONIA TIENE UNA TRADICION INDEPENDIENTE (1918-1940), SIMILAR A LA DE LOS PAISES VECINOS), ASI COMO DE ESTRECHAS RELACIONES CON ESCANDINAVIA. SIN EMBARGO, EN LA LUCHA DEL ULTIMO PERIODO SE HA MANTENIDO UNA RELATIVA CALMA EN ESTONIA. EL MOVIMIENTO NACIONAL HA DIRIGIDO SUS PASOS CON CAUTELA, ENTRE OTRAS RAZONES DEBIDO A LAS RESERVAS DE LA GRAN MINORIA RUSA EN CONTRA DEL ABANDONO DE LA UNION.

23/..

9200001

MOLDOVA (NOMBRE ANTERIOR: MOLDAVIA)

25. SUPERFICIE: 33.670 KM CUADRADOS (0,2 POR CIENTO DE LA SUPERFICIE DE LA URSS).

26. POBLACION: 4,3 MILLONES DE HABITANTES (1,5 POR CIENTO DE LA POBLACION DE LA URSS).

27. CAPITAL KISHINEV.

28. DEMOGRAFIA Y MINORIAS: 64 POR CIENTO DE MOLDAVOS (RUMANOS), 14 POR CIENTO UCRANIANOS, 13 POR CIENTO RUSOS, 4 POR CIENTO GAGAUZOS (TURCOS).

29. DIVISION INTERNA: LA MINORIA RUSA SE PROPONE ESTABLECER UNA REPUBLICA SEPARADA O AUTONOMA - TRANSDNIESTRIA CUYA CAPITAL SERIA TIRASPOL. TAMBIEN LOS GAGAUZOS DEMANDAN LA AUTONOMIA.

30. EL ASPECTO MILITAR: EN EL PASADO CONTABA CON 2 INSTALACIONES DE ARMAMENTO TACTICO, QUE POSIBLEMENTE HAYAN SIDO EVACUADAS. EN EL TERRITORIO DE LA REPUBLICA (QUE LIMITA CON RUMANIA), SE HALLAN VARIAS DIVISIONES DE LAS FUERZAS DE TIERRA.

31. EL ASPECTO ECONOMICO:-

24/..

9200001

A. PRODUCE 1,2 POR CIENTO DEL PNB DE LA URSS. EL PNB PER CAPITA ES RELATIVAMENTE BAJO: UNOS 3.800 DOLARES ANUALES.

B. LA ECONOMIA ES FUNDAMENTALMENTE AGRICOLA, Y COMO YA SE HA DICHO, POBRE: MOLDOVA ES LA MENOS DESARROLLADA DE LAS REPUBLICAS SOVIETICAS EUROPEAS, Y SE BASA EN PRODUCTOS ALIMENTICIOS E INDUSTRIA LIVIANA.

32. LOS ASPECTOS POLITICOS:-

A. EL PRESIDENTE: MIRCEA SNEGUR

B. HA DECLARADO SU TOTAL INDEPENDENCIA EL 27 DE AGOSTO DE 1991.

C. EL MOVIMIENTO NACIONAL ES ACTIVO, E INCLUSO ES EL PREDOMINANTE DESDE HACE YA UN PERIODO CONSIDERABLE.

D. POR OTRO LADO, SE PERCIBEN LOS RESULTADOS DE LA POLITICA DE REPRESION Y DE ASIMILACION SISTEMATICA, POR MEDIO DEL EXILIO, CAMBIOS DE FRONTERAS, Y COLONIZACION. HAN SURGIDO FUERZAS POLITICAS Y SEMIMILITARES DE LOS RUSOS Y DE LOS GAGAUZOS, QUE PODRIAN ACTUAR (POR LA FUERZA?) CON EL FIN DE HACER FRACASAR LA SEPARACION DE LA REPUBLICA, Y VEN CON TEMOR LA POSIBILIDAD DE UNA ANEXION A RUMANIA.

25/..

9200001

CAPITULO 4: EL CAUCASO

AZERBAIYAN

1. SUPERFICIE: 86.351 KM CUADRADOS (0,3 POR CIENTO DE LA URSS).

2. POBLACION: 7,1 MILLONES DE HABITANTES (2,4 POR CIENTO DE LA POBLACION DE LA URSS).

3. CAPITAL: BAKU.

4. DEMOGRAFIA Y MINORIAS: 83 POR CIENTO AZAROS, 6,5 POR CIENTO ARMENIOS, 6 POR CIENTO RUSOS.

5. DIVISION INTERNA: LA REGION DE NAJICHEVAN, EN LA FRONTERA ENTRE LA URSS E IRAN, CONSTITUYE LA REPUBLICA AUTONOMA DE AZERBAYAN, AUNQUE LOS TERRITORIOS DE ARMENIA ATRAVIESAN LA REPUBLICA; Y EN CAMBIO LA REGION DE NAGORNI-KARABAJ, EN EL CENTRO DE AZERBAYAN ES UNA REGION AUTONOMA ARMENIA Y ES OBJETO DE UNA LUCHA POLITICA. A FINES DE SEPTIEMBRE DE 1991 LOS PRESIDENTES DE RUSIA Y KAZAJSTAN COMENZARON UN PROCESO COMUN DE MEDIACION, CON EL FIN DE RESOLVER EL CONFLICTO DE NAGORNI-KARABAJ. EN EL MARCO DEL ESFUERZO DE MEDIACION, SE LOGRO UN COMPROMISO, QUE FIJA QUE LA REGION RECUPERARA SU ESTATUS AUTONOMO.

26/..

9200001

6. EL ASPECTO MILITAR: APARENTEMENTE TODAS LAS INSTALACIONES NUCLEARES HAN SIDO EVACUADAS (DESPUES DE QUE CASI CAYERAN EL PODER DE LOS QUE PARTICIPARAN DEL LEVANTAMIENTO EN LOS DESORDENES DE 1990). EN EL TERRITORIO DE LA REPUBLICA, QUE LIMITA CON IRAN, HAY UNA FUERZA DE TIERRA, DE UN VOLUMEN DE 5 DIVISIONES, Y ALGUNAS BASES DE LA FUERZA AEREA.

7. EL ASPECTO ECONOMICO:-

A. PRODUCE ALREDEDOR DEL 1,7 POR CIENTO DEL PNB DE LA URSS. EL PNB PER CAPITA ES DE APROXIMADAMENTE 3.750 DOLARES ANUALES.

B. LA ECONOMIA SE BASA EN LOS CAMPOS PETROLIFEROS DE BAKU, OTROS MINERALES Y AGRICULTURA. DEBIDO A LAS FALLAS DE LA INFRAESTRUCTURA (RECIENTEMENTE SE HAN FIRMADO CONTRATOS CON COMPANIAS OCCIDENTALES PARA SU REHABILITACION), SE HA PRODUCIDO UN SERIO DETERIORO DE LA PRODUCCION PETROLIFERA, LO CUAL AGRAVA LAS DIFICULTADES ECONOMICAS DE LA REPUBLICA.

8. LOS ASPECTOS POLITICOS:-

A. EL PRESIDENTE: AYAZ MUTALIBOV (COMUNISTA).

B. HA DECLARADO SU TOTAL INDEPENDENCIA, EL 30 DE AGOSTO DE 1991 - POR LO VISTO, POR CONSIDERACIONES DE CARACTER TACTICO.

27/..

9200001

C. EL GOBIERNO AUN SE HALLA EN PODER DE LA CONDUCCION COMUNISTA TRADICIONAL (QUE SE APOYA TAMBIEN EN SU ESTATUS COMO REPRESENTANTE DE LAS PODEROSAS 'TRIBUS'). HASTA AHORA MUTALIVOV HA PODIDO SOBREVIVIR EN EL PODER, A PESAR DE QUE EL HECHO DE QUE APOYARA A LOS CONSPIRADORES CONTRA GORBACHOV HA QUEDADO AL DESCUBIERTO, PERO LAS OLAS DE PROTESTA POR PARTE DE LAS FUERZAS NACIONALISTAS Y ANTICOMUNISTAS SE INCREMENTAN, Y PARECE QUE AZARBAYAN PASARA POR CONMOCIONES POLITICAS ADICIONALES EN UN CORTO PLAZO.

D. LA REPUBLICA DIRIGE UNA 'POLITICA EXTRA LOCAL', Y CULTIVA RELACIONES DE COOPERACION CON IRAN. LOS JEFES DE LA REPUBLICA Y MINISTROS IRANIOS EFECTUAN MUTUAS VISITAS, Y MANTIENEN PROYECTOS COMUNES EN EL TERRENO DE LA ENERGIA (ELECTRICIDAD, GAS NATURAL). EN ESTE MARCO, INCLUSO SE HA FIRMADO EN JUNIO DE 1991 UN PROTOCOLO DE ENTENDIMIENTO ENTRE LAS PARTES, QUE TRATA DE LA COOPERACION EN LOS TERRENOS DE LA INDUSTRIA PETROLIFERA.

E. PARECE QUE EN TODO CASO, IRAN SE CONDUCE CON SUMA CAUTELA EN TODO LO CONCERNIENTE A LO QUE OCURRE EN AZERBAYAN (Y EN LAS OTRAS REPUBLICAS MUSULMANAS), ENTRE OTROS MOTIVOS, DEBIDO A SU SENSIBILIDAD DESPECTO A LAS DEMANDAS DE LA MINORIA AZARA EN SU PROPIO TERRITORIO.

28/..

9200001

GEORGIA

9. SUPERFICIE: 69.700 KM CUADRADOS (0,3 POR CIENTO DEL TERRITORIO DE LA URSS).

10. POBLACION: APROXIMADAMENTE 5,4 MILLONES DE HABITANTES (1,9 POR CIENTO DE LA POBLACION DE LA URSS).

11. CAPITAL: TBILISI.

12. DEMOGRAFIA Y MINORIAS: 70 POR CIENTO GEORGIANOS, 8 POR CIENTO ARMENIOS, 6 POR CIENTO RUSOS, Y EL RESTO SE COMPONE DE OSETOS Y ABJAZOS.

13. DIVISION INTERNA, DOS REPUBLICAS AUTONOMAS, AMBAS EN LAS COSTAS DEL MAR NEGRO (ABJASIA Y ADZHARI) Y UNA REGION AUTONOMA EN LOS MONTES CAUCASICOS (EL OSTI DEL SUR), CUYA POBLACION ES MUSULMANA.

14. EL ASPECTO MILITAR:-

A. ARMAMENTO NUCLEAR: 4 INSTALACIONES DE ARMAMENTO TACTICO FUERON EVACUADAS EN 1990. HOY EN DIA EN SU TERRITORIO NO HAY ARMAMENTO DE ESTE TIPO.

29/..

9200001

B. EN EL TERRITORIO DE LA REPUBLICA, QUE LIMITA CON TURQUIA: UNA FUERZA DE TIERRA DE 4 DIVISIONES, Y VARIAS BASES DE LA FUERZA AEREA.

15. EL ASPECTO ECONOMICO:-

A. PRODUCE APROXIMADAMENTE EL 1,6 POR CIENTO DEL PNB DE LA URSS. EL PNB PER CAPITA ES DE UNOS 4.400 DOLARES ANUALES.

B. LA ECONOMIA SE BASA EN LA AGRICULTURA Y EN LOS MINERALES. TRADICIONALMENTE EN GEORGIA EXISTIA - TAMBIEN EN EL PERIODO DEL GOBIERNO SOVIETICO CENTRALISTA - CIERTA MEDIDA DE ECONOMIA DE MERCADO, INICIATIVA PRIVADA Y COMERCIO LIBRE, LO CUAL LE HACE AHORA MAS FACIL EL PASO A LA PRESENTE ERA DE REFORMAS.

16. LOS ASPECTOS POLITICOS:-

A. PRESIDENTE: ZVIAD GAMSAJURDIA.

B. HA DECLARADO LA ANULACION DE LA VALIDEZ DEL TRATADO DE LA UNION (Y POR LO TANTO SE SOBREENTIENDE DE ESTO LA REANUDACION DE LA INDEPENDENCIA QUE EXISTIO ENTRE LOS ANOS (1918-1921), EL 9 DE MARZO DE 1990. LA DECLARACION DE TOTAL INDEPENDENCIA SE EFECTUO EL 9 DE ABRIL DE 1991.

30/..

9200001

C. GAMSAJURDIA, NACIONALISTA FANATICO (HOMBRE DE LETRAS SEGUN SU FORMACION PERSONAL), GOBIERNA EN UN ESTILO AUTOCRATICO, Y DIRIGE UNA POLITICA DE PUNO DURO RESPECTO A LAS PRINCIPALES MINORIAS, COMO LOS OSETOS Y LOS ABJASOS. EN ESTAS CONDICIONES (ANTERIORMENTE EXPLOTADAS POR ELEMENTOS DE LA SEGURIDAD INTERNA SOVIETICA PARA EFECTUAR PROVOCACIONES), HACE ALGUN TIEMPO QUE SE DESARROLLA UNA 'MINI' GUERRA CIVIL EN EL DISTRITO OSETO, ACOMPANADA DE MEDIDAS REPRESIVAS EN SU CAPITAL, CHINVALI.

D. LOS ULTIMOS SUCESOS EN MOSCU HAN ALENTADO A LA OPOSICION A REALIZAR MANISFESTACIONES DE PROTESTA, QUE TRAJERON COMO RESULTADO UNA OLA DE CHOQUES VIOLENTOS EN TBILISI, CHOQUES QUE FUERON DURAMENTE REPRIMIDOS. LA REACCION DEL POLITICO GEORGIANO MAS SOBRESALIENTE, EL EX MINISTRO SOVIETICO DEL EXTERIOR, SHEVERADNAZE, AGRAVO MAS AUN SU CONTINUADA RIVALIDAD CON GAMSAJURDIA, Y EL POTENCIAL DE OTROS ENFRENTAMIENTOS POLITICOS EN GEORGIA. CONTRARIAMENTE A LA SITUACION CREADA POR EL ESTATUS DE LAS REPUBLICAS BALTICAS, EL CARACTER DEL REGIMEN DE GEORGIA REDUCE LAS POSIBILIDADES DE OBTENER EL RECONOCIMIEMTO INTERNACIONAL PARA SU ESTATUS DE ESTADO INDEPENDIENTE.

31/..

9200001

ARMENIA

17. SUPERFICIE: 29.759 KM CUADRADOS (ALREDEDOR DE 0,1 POR CIENTO DEL TERRITORIO DE LA URSS, ES LA MENOR DE LAS REPUBLICAS QUE LA COMPONEN).

18. POBLACION: 3,4 MILLONES (1,2 POR CIENTO DE LA POBLACION DE LA URSS).

19. CAPITAL: JEREVAN.

20. DEMOGRAFIA Y MINORIAS, 93 POR CIENTO ARMENIOS, 3 POR CIENTO AZAROS, 2 POR CIENTO KURDOS.

21. DIVISION INTERNA: NO HAY.

22. EL ASPECTO MILITAR: UNA INSTALACION DE ARMAMENTO NUCLEAR TACTICO HA SIDO EVACUADA EN 1990. EN EL TERRITORIO DE LA REPUBLICA, QUE LIMITA CON TURQUIA E IRAN, HAY 3 DIVISIONES DEL EJERCITO DE TIERRA.

23. EL ASPECTO ECONOMICO:-

A. PRODUCE EL 0,9 POR CIENTO DEL PNB DE LA URSS. EL PNB PER CAPITA ES DE APROXIMADAMENTE 4.700 DOLARES ANUALES.

32/..

9200001

B. LA ECONOMIA SE BASA EN LA AGRICULTURA, MINERIA E INDUSTRIA LIVIANA. DEPENDE DE LAS OTRAS REGIONES DE LA URSS PARA EL ABASTECIMIENTO DE ARTICULOS BASICOS (ALIMENTACION, ENERGIA).

C. SU INFRAESTRUCTURA RESULTO SERIAMENTE DANADA EN EL TERREMOTO POR 1989.

24. LOS ASPECTOS POLITICOS:-

A. PRESIDENTE: LEVON TER PETROSIAN.

B. DECLARO SU SOBERANIA EL 23 DE AGOSTO DE 1990.

C. ARMENIA ACTUA TOMANDO EN CUENTA, CADA VEZ MAS, DOS TIPOS DE CONSIDERACIONES: LA ASPIRACION (CARGADA DE UNA DURA EXPERIENCIA HISTORICA) A UNA INDEPENDENCIA TOTAL, FRENTE A SU DIFICIL SITUACION GEOESTRATEGICA, RESULTADO DE SU ENFRENTAMIENTO CON AZERBAYAN Y DEL HECHO QUE LAS VIAS DE ABASTECIMIENTO ESTEN LEJOS DEL CENTRO. SE SUMA A ESTO, LA INCOMODA CIRCUNSTANCIA DE CONSTITUIR UN PEQUENO PUEBLO CRISTIANO EN UNA REGION MUSULMANA, Y ESPECIALMENTE SU VECINDAD CON TURQUIA. EN ESTAS CIRCUNSTANCIAS, EL PASO A UNA ESTRUCTURA CONFEDERADA FLOJA - SEGUN LAS PRESENTES PROPUESTAS - CONCUERDA CON SUS INTERESES.

33/..

9200001

D. ARMENIA HA DECLARADO SU INDEPENDENCIA EL 23 DE SEPTIEMBRE DE 1991, DESPUES DE UN PLEBISCITO REALIZADO EL DIA ANTERIOR, EN EL CUAL EL 99 POR CIENTO DE LOS VOTANTES APOYO LA INDEPENDENCIA TOTAL.

34/..

CAPITULO 5: ASIA CENTRAL

KAZAJSTAN

1. SUPERFIE. 2.717.311 KM CUADRADOS (12,1 POR CIENTO DE LA SUPERFICIE DE LA URSS).

2. POBLACION: 16 MILLONES DE HABITANTES (5,7 POR CIENTO DE LA POBLACION DE LA URSS).

3. CAPITAL: ALMA-ATA.

4. DEMOGRAFIA Y MINORIAS: SOLO EL 40 POR CIENTO SON KAZAKOS (CUYA LENGUA ES DE LA FAMILIA DE LAS LENGUAS TURCAS); 38 POR CIENTO RUSOS; 6 POR CIENTO SON DE ORIGEN ALEMAN (EN CONCENTRACIONES ETNICAS EN EL NORTE DE LA REPUBLICA, Y 5 POR CIENTO SON UCRANIANOS. LA DENSIDAD DE POBLACION ES MUY BAJA (EXISTEN VASTOS TERRITORIOS DESERTICOS).

5. DIVISION INTERNA: NO HAY SUBUNIDADES POLITICAS. EL GRAN TERRITORIO DESERTICO SEPARA ENTRE LA FRANJA POBLADA EN EL SUR (CON MAYORIA KAZAKA) Y LAS REGIONES AGRICOLAS EN EL NORTE (CON MAYORIA RUSA).

35/..

9200001

6. EL ASPECTO MILITAR:-

A. ARMAMENTO NUCLEAR: EN KAZAJSTAN HAY DOS BASES DE MISILES INTERCONTINENTALES, UNA BASE DE BOMBARDEROS ESTRATEGICOS Y 12 INSTALACIONES DE ARMAMENTO TACTICO. ASIMISMO, SE ENCUENTRA EN ESTA REPUBLICA UNA CONSIDERABLE PARTE DE LA INFRAESTRUCTURA NUCLEAR MILITAR DE LA URSS, QUE INCLUYE LA INSTALACION DE PRUEBAS DE SEMIPALATINSK.

B. EN EL TERRITORIO DE LA REPUBLICA, QUE LIMITA CON CHINA, HAY 5 DIVISIONES DE LA FUERZA DE TIERRA.

7. EL ASPECTO ECONOMICO:-

A. PRODUCE EL 4,3 POR CIENTO DEL PNB DE LA URSS. EL PNB PER CAPITA ES DE 3.700 DOLARES ANUALES.

B. LA ECONOMIA SE BASA EN LA AGRICULTURA Y EN LA MINERIA.

ASPECTOS POLITICOS:-

A. PRESIDENTE: NURSULTAN NAZARBAIEV

B. HA DECLARADO SU SOBERANIA, EL 25 DE OCTUBRE DE 1990.

C. NAZARBAIEV SOBRESALE COMO LA FIGURA CLAVE, TANTO EN EL SENO DEL LIDERAZGO POLITICO EN ASIA CENTRAL COMO EN EL JUEGO DE EQUILIBRIO DE FUERZAS EN MOSCU. LA EX-PRIMER MINISTRO DE

36/..

9200001

GRAN BRETANA, THATCHER, Y EL MINISTRO NORTEAMERICANO DEL EXTERIOR, BAKER, INCLUSO REALIZARON UNA VISITA EN ALMA-ATA, CON EL FIN DE RECLUTAR SU APOYO PARA LA ESTABILIZACION DEL SISTEMA SOVIETICO, EN UNA VERSION MAS FLEXIBLE PARA EL MARCO DEL TRATADO DE LA UNION.

D. DURANTE EL INTENTO FALLIDO DE GOLPE, NAZARBAIEV ASUMIO UNA POSICION VACILANTE Y CAUTELOSA (SALIENDO CONTRA LOS CONSPIRADORES RECIEN CUANDO SU DERROTA ESTUVO CLARA). DESPUES, GIRO SORPRESIVAMENTE EN DIRECCION A LA LINEA RADICAL DE NEGACION DE LA EXISTENCIA DE UN CENTRO DE GOBIERNO, PERO AL FINAL, QUIZAS TAMBIEN INFLUIDO POR LA AMENAZA RUSA RESPECTO A LAS DEMANDAS TERRITORIALES, APARECIO COMO UNO DE LOS PRINCIPALES APOYOS DEL ARREGLO DE COMPROMISO Y DEL NUEVO TRATADO DE LA UNION.

E. KAZAJSTAN MANTIENE SUS PROPIAS RELACIONES POLITICAS Y COMERCIALES CON CHINA, ASI COMO CON ALGUNOS PAISES DEL MEDIO ORIENTE, ENTRE ELLOS ARABIA SAUDI, IRAN Y SIRIA. ARABIA SAUDI INCLUSO HA ESTABLECIDO UNA COMPANIA COMUN DE INVERSIONES, QUE ACTUA PARA FUNDAR UN BANCO COMERCIAL EN ALMA-ATA. TAMBIEN CON IRAN SE HA FIRMADO, EN JULIO DE 1991, UN CONVENIO DE COOPERACION MILITAR.

37/..

9 0001

UZBEKISTAN

9. SUPERFICIE: 447.339 KM CUADRADOS (EL 2 POR CIENTO DE LA SUPERFICIE DE LA URSS).

10. POBLACION: 19,5 MILLONES DE HABITANTES (6,9 POR CIENTO DE LA POBLACION DE LA URSS).

CAPITAL: TASHKENT.

11. DEMOGRAFIA Y MINORIAS: 71 POR CIENTO UZBEKOS (HABLAN UN DIALECTO TURCO), 8 POR CIENTO DE RUSOS, 5 POR CIENTO TAYIKOS, 4 POR CIENTO KAZAKOS.

13. DIVISION INTERNA: LA REPUBLICA AUTONOMA DE KARA-KALPAK (EN EL NOROESTE, EN LA COSTA DEL LAGO URAL).

14. EL ASPECTO MILITAR: EN SU TERRITORIO NO HAY BASES DE ARMAMENTO NUCLEAR, O FUERZAS SIGNIFICATIVAS DE TIERRA. EL MANDO DEL SECTOR DE OPERATIVOS (T.V.D) DEL SUR SE HALLA EN TASHKENT.

15. EL ASPECTO ECONOMICO:-

A. PRODUCE SOLO EL 3,3 POR CIENTO DEL PNB DE LA URSS; EL PNB PER CAPITA ES DE 2.750 DOLARES ANUALES.

38/..

9200001

B. LA ECONOMIA SE BASA EN UN VASTO CULTIVO DEL ALGODON (ES EL TERCER PRODUCTOR DE ALGODON DEL MUNDO).FENOMENOS ECOLOGICOS QUE ACOMPANAN ESTE FENOMENO, ASI COMO UNA PLANIFICACION INADECUADA, SE HACEN NOTAR EN UZBEKISTAN HACE TIEMPO, SIENDO EL PRINCIPAL, EL EVAPORAMIENTO Y LA EXTINCION DEL MAR URAL.

16. LOS ASPECTOS POLITICOS:-

A. EL LIDER: ISLAM KARIMOV.

B. HA DECLARADO LA SOBERANIA, EL 23 DE AGOSTO DE 1990; Y LA TOTAL INDEPENDENCIA, EL 31 DE AGOSTO DE 1991. KARIMOV NO HA OCULTADO QUE LA PRINCIPAL MOTIVACION DE LA DECLARACION DE LA INDEPENDENCIA, FUE TACTICA (FRENTE A LA PRESION RUSA).

C. KARIMOV AUN SIGUE FIRME EN LA LINEA ECONOMICA Y POLITICA CONSERVADORA, Y NO HA DUDADO EN ADVERTIR, EL 16 DE SEPTIEMBRE, QUE NO PERMITIRA MANIFESTACIONES LIBRES O AGRUPAMIENTOS EN UZBEKISTAN, Y QUE NO SEGUIRA A MOSCU EN TODO LO CONCERNIENTE A LA ACTIVIDAD DEL PARTIDO COMUNISTA.

D. LA DURA SITUACION DE PENURIA ECONOMICA, LA DESTRUCCION ECOLOGICA Y EL VASTO DESEMPLEO, ESPECIALMENTE ENTRE LOS JOVENES, NUTREN UNA CONTINUADA EFERVESCENCIA, DESDE EL ASCENSO DE GORBACHOV, QUE EN PARTE SE CANALIZA CONTRA LAS MINORIAS, SOBRE TODO LOS TAGICOS Y OTROS PUEBLOS QUE FUERAN EXILIADOS DE OTRAS REGIONES EN LA EPOCA DE STALIN, COMO LOS

39/..

MASJATOS (TURCOS DE LA REGION DEL CAUCASO).

E. EL ELEMENTO POLITICO DEL ISLAM UZBEKO ES AUN REDUCIDO EN SUS DIMENSIONES (A PESAR QUE MUCHOS MANTIENEN EL CULTO ISLAMICO). SIN EMBARGO, LAS PENURIAS ECONOMICAS, Y EL DESMORONAMIENTO DE LA AUTORIDAD POLITICA, PODRIAN NUTRIR EL ASCENSO DE LAS FUERZAS RADICALES.

F. POR AHORA LOS MOVIMIENTOS NACIONALISTAS MAS IMPORTANTES - BIRLIC Y ERK - AUN NO TIENEN UNA GRAN INFLUENCIA EN LA REPUBLICA. MIENTRAS ERK GOZA DEL RECONOCIMIENTO COMO PARTIDO LEGITIMO, EL MOVIMIENTO MAS GRANDE - BIRLIC - NO RECIBIRA LA AUTORIZACION PARA PARTICIPAR EN LAS ELECCIONES PARLAMENTARIAS PREVISTAS PARA COMIENZOS DE 1992.

40/..

9200001

TAYIKISTAN

17. SUPERFICIE: 143.071 KM CUADRADOS (0,7 DE LA SUPERFICIE DE LA URSS).

18. POBLACION: 5 MILLONES (1,8 POR CIENTO DE LA POBLACION DE LA URSS).

19. CAPITAL: DUSHANBE.

20. DEMOGRAFIA Y MINORIAS: 62 POR CIENTO TADJIKOS (HABLAN UN DIALECTO DEL PERSA), 24 POR CIENTO UZBEKOS, 9 POR CIENTO RUSOS Y UCRANIANOS Y ELEMENTOS TATAROS (QUE FUERON EXILIADOS HACIA ESTE PAIS), Y KIRGUIZOS. TIENE EL INDICE DE CRECIMIENTO VEGETATIVO MAS ALTO DE LA URSS.

21. DIVISION INTERNA: LA PROVINCIA AUTONOMA DE GORNO - BADAJSHAN 'EL BADAJSHAN SUPERIOR', EN LOS MONTES PAMIR).

22. EL ASPECTO MILITAR: PRODUCE EL 0,8 POR CIENTO DEL PNB SOVIETICO. EL PNB PER CAPITA ES DE APROXIMADAMENTE 2.340 DOLARES ANUALES (ES LA MAS POBRE DE LAS REPUBLICAS SOVIETICAS). TRADICIONALMENTE DEPENDIA DE LA ASISTENCIA ECONOMICA SUMINISTRADA POR EL CENTRO.

41/..

9200001

23. EL ASPECTO ECONOMICO: PRODUCE EL 0,8 POR CIENTO DEL PNB SOVIETICO. EL PNB PER CAPITA ES DE 2340 DOLARES ANUALES (EL MAS POBRE ENTRE LAS REPUBLICAS SOVIETICAS). DEPENDIA, DE MODO TRADICIONAL, DE LA ASISTENCIA ECONOMICA DEL CENTRO.

24. LOS ASPECTOS POLITICOS:-

A. EL PRESIDENTE MAJKAMOV DIMITIO COMO CONSECUENCIA DEL FALLIDO GOLPE EN MOSCU. EL 23 DE SEPTIEMBRE DE 1991 EL PARLAMENTO ELIGIO A UN COMUNISTA CONSERVADOR, NABAIEV, COMO PRESIDENTE.

B. HA DECLARADO SU SOBERANIA EL 25 DE AGOSTO DE 1991, Y LA INDEPENDENCIA EL 9 DE SEPTIEMBRE DE 1991. EN EL MARCO DE LA PROCLAMACION DE LA INDEPENDENCIA, EL PARLAMENTO TAYIKO EXPRESO SU APOYO AL ESTABLECIMIENTO DE LA UNION SOVIETICA, EN SU NUEVA FORMA.

C. EL SISTEMA POLITICO (Y EL PARLAMENTO) AUN ESTA CONTROLADO POR EL PARTIDO COMUNISTA, QUE TAMBIEN HA EJECUTADO UNA MEDIDA POR LA FUERZA - LA PRIMERA DE SU TIPO DESDE LOS SUCESOS DE MOSCU - PARA MANTENER SU PODER. EL INTENTO DEL PRESIDENTE INTERINO, ASLONOV, DE DAR ORDENES PARA LA DISOLUCION DEL PARTIDO, TAL COMO YA OCURRIERA EN OTRAS REPUBLICAS, LLEVO A SU DESTITUCION (23 SEPT.), Y COMO YA SE CITARA, A LA ELECCION DE UN NUEVO PRESIDENTE DE ENTRE LAS FILAS DEL PARTIDO.

42/..

9200001

D. NO OBSTANTE, NO ESTA CLARO HASTA QUE PUNTO LA CONDUCCION COMUNISTA GOZA DEL RESPALDO DEL PUEBLO. SE HA INFORMADO SOBRE TENSIONES POLITICAS EN EL CENTRO, DUSHANBE. LOS FACTORES NACIONALISTAS NO OBTIENEN UN GRAN APOYO, PERO MAS QUE EN LAS OTRAS REPUBLICAS ASIATICAS, EXISTE EL PELIGRO DEL DESPERTAR DE UN MOVIMIENTO POLITICO ISLAMICO, QUE SE NUTRE DE LAS PENURIAS ECONOMICAS Y DE LAS TENSIONES ETNICAS Y SOCIALES, QUE YA HAN PROVOCADO VIOLENTOS ESTALLIDOS, ESPECIALMENTE EN FEBRERO DE 1990.

E. TAYIKISTAN, CON UNA TRADICION RELIGIOSA Y CULTURAL PERSA, SE HALLA EXPUESTA A LA INFLUENCIA IRANIA TANTO EN EL TERRENO DE SU IDIOMA COMO EN EL ASPECTO POLITICO. MANTIENE RELACIONES DE COOPERACION ECONOMICA CON TEHERAN, Y HA FIRMADO CON IRAN UN PLIEGO DE ENTENDIMIENTO ECONOMICO, CIENTIFICO Y CULTURAL. IRAN TAMBIEN SE HA 'OFRECIDO' COMO MEDIADOR EN LOS COMPLICADOS CONFLICTOS LIMITROFES QUE EXISTEN ENTRE TAYIKISTAN Y SUS VECINOS, UZBEKISTAN Y KIRGUIZISTAN.

43/..

9200001

41

KIRGUIZISTAN

25. SUPERFICIE: 198.031 KM CUADRADOS (0,9 POR CIENTO DEL TERRITORIO DE LA URSS).

26. POBLACION: 4,3 MILLONES (1,5 DE LA POBLACION DE LA URSS).

27. CAPITAL: BISHKEK (EX PRONZA).

28. DEMOGRAFIA Y MINORIAS: SOLO UN 52 POR CIENTO SON KIRGUIZOS (PARLANTES DE UN DIALECTO TURCO), 25 POR CIENTO RUSOS Y UCRANIANOS, 12 POR CIENTO UCRANIANOS, 2 POR CIENTO ALEMANES.

29. DIVISION INTERNA: NO HAY.

30. EL ASPECTO MILITAR: A PESAR DE QUE LIMITA CON CHINA, EN SU TERRITORIO NO SE HAN DESTACADO FUERZAS SIGNIFICATIVAS.

31. EL ASPECTO ECONOMICO:-

A. PRODUCE 0,8 POR CIENTO DEL PNB DE LA URSS. EL PNB PER CAPITA ES DE UNOS 3.000 DOLARES ANUALES.

B. LA ECONOMIA ESTA BASADA EN LA AGRICULTURA, Y EN LA CRIA DE GANADO MONTANOSOS.

44/..

9200001

32. LOS ASPECTOS POLITICOS:-

A. PRESIDENTE: ASKAR AKAIEV.

B. HA PROCLAMADO LA SOBERANIA EL 12 DE DICIEMBRE DE 1990, Y LA INDEPENDENCIA TOTAL, EL 31 DE AGOSTO DE 1991.

C. LA TENDENCIA DE LA CONDUCCION (Y DEL MOVIMIENTO NACIONAL QUE TIENE UN VOLUMEN LIMITADO), ES GENERALMENTE LIBERAL Y REFORMADORA. LA INFLUENCIA DE KAZAJSTAN ES FUERTE. LA TENSION ENTRE LOS KIRGUIZOS Y LA MINORIA UZBEKA ESTALLO EN ACCIONES CON CARACTER DE MASACRE EN LA ZONA DE LA FRONTERA (1990).

D. EXISTE UN ELEMENTO ISLAMICO, CULTIVADO POR ARABIA SAUDI. POR OTRO LADO, FACTORES KIRGUIZOS REVELARON INTERES EN MANTENER RELACIONES COMERCIALES TAMBIEN CON ISRAEL.

45/..

TURKMENISTAN

33. SUPERFICIE: 482.776 KM CUADRADOS (2,2 POR CIENTO DE LA SUPERFICIE DE LA URSS).

34. POBLACION: 3,5 MILLONES DE HABITANTES (1,3 POR CIENTO DEL TOTAL DE LA URSS).

35. CAPITAL: ASHJABAD

36. DEMOGRAFIA Y MINORIAS: 72 POR CIENTO DE TURKEMANOS (DE ORIGEN NOMADE, HABLAN UN DIALECTO TURCO), 10 POR CIENTO RUSOS Y UCRANIANOS, 9 POR CIENTO UZBECOS, 3 POR CIENTO KAZACOS.

37. DIVISION INTERNA NO HAY.

38. EL ASPECTO MILITAR:-

A. ARMAMENTO NUCLEAR, EN EL PASADO CONTABA CON TRES INSTALACIONES DE ARMAMENTO TACTICO, QUE POSIBLEMENTE HAYAN SIDO EVACUADAS.

B. LIMITA CON IRAN Y AFGANISTAN. EN SU TERRITORIO SE HAN DESTACADO 2 DIVISIONES DEL EJERCITO DE TIERRA Y VARIAS BASES DE LA FUERZA AEREA.

46/..

39. EL ASPECTO ECONOMICO:-

A. PRODUCE SOLO EL 0,7 POR CIENTO DEL PNB DE LA URSS. EL PNB PER CAPITA ES DE ALREDEDOR DE 3.370 DOLARES ANUALES.

B. LA ECONOMIA ES BASICAMENTE AGRICOLA (ALGODON, CRIA DE GANADO), QUE SE HA REFORZADO CON LA PRODUCCION DE GAS NATURAL EN LAS PROXIMIDADES DEL MAR CASPIO.

40. LOS ASPECTOS POLITICOS:-

A. EL LIDER ES SAPARMURAD NIYAZOV.

B. HA PROCLAMADO SU 'SOBERANIA' EL 22 DE AGOSTO DE 1990. NO HA DECLARADO LA INDEPENDENCIA.

C. LA CONDUCCION Y EL PUEBLO SON CONSERVADORES POR NATURALEZA. NO HAY EXPRESIONES DE EFERVESCENCIA.

D. DESARROLLA RELACIONES DE COOPERACION ECONOMICA, DE TURISMO Y CULTURAL CON IRAN (QUE TAMBIEN TIENE UNA CONSIDERABLE MINORIA TURKEMANA).

9200001

Nº. DOCUMENTO
TITULO: Rusia / en camino hacia una reforma económica
AUTOR: Bulace Israel
FECHA: 12/XII/91
MATERIA: Servicio Israel
URSS (10125)
Fed. Rusa (10220)
F. Económica (11161)
Pol. Económica (11392)

S E C R E T O

12 DE NOVIEMBRE DE 1991

INFORME NO.: ú /7155

ASUNTO: RUSIA/EN CAMINO HACIA UNA REFORMA ECONOMICA

1. EL 1 DE NOVIEMBRE, EL PARLAMENTO RUSO APROBO POR UNA ENORME MAYORIA (816 VOTOS A FAVOR, 16 EN CONTRA) LAS PROPUESTAS DEL PRESIDENTE YELTZIN PARA REALIZAR CAMBIOS DE VASTO ALCANCE EN LA ECONOMIA DE LA REPUBLICA RUSA. DICHOS CAMBIOS INCLUYEN:

A. LA ANULACION DEL CONTROL DE LA MAYORIA DE LOS PRECIOS (SALVO EL PAN Y COMBUSTIBLE), A PARTIR DE 1992. POR EL MOMENTO NO SE FIJO NINGUNA COMPENSACION PARA LA POBLACION DEBIDO A LOS AUMENTOS DE PRECIOS PREVISTOS.

B. UNA REDUCCION DRASTICA DEL PRESUPUESTO GUBERNAMENTAL. EN ESTE MARCO, YELTZIN SE PROPONE REDUCIR AL MINIMO LA PARTICIPACION RUSA EN LA FINANCIACION DE LOS MINISTERIOS FEDERALES, INCLUSO DE LA CANCILLERIA SOVIETICA. YELTZIN SE PROPONE TRASLADAR A LA MAYOR PARTE DE LOS FUNCIONARIOS DE LA MISMA A LOS MINISTERIOS DE RELACIONES EXTERIORES DE LAS REPUBLICAS, CONVIRTIENDO AL MINISTERIO DE RELACIONES EXTERIORES SOVIETICO EN UN MERO ORGANISMO COORDINADOR.

2/..

01 - 04

9200002

C. LA PRIVATIZACION DE LAS PROPIEDADES Y BIENES GUBERNAMENTALES. SEGUN EL PLAN DE YELTZIN, SE ACORDARA PRIORIDAD A LA PRIVATIZACION DE EMPRESAS MEDIANAS Y PEQUENAS, EN TANTO QUE LAS EMPRESAS GRANDES PASARAN GRADUALMENTE A SER DE PROPIEDAD PUBLICA.

D. ESTIMULO DE LA AGRICULTURA PRIVADA, CONFIRIENDO VALIDEZ LEGAL A LA COMPRA Y VENTA DE TIERRAS, Y CERRANDO KOLJOSES NO RENTABLES.

E. MEDIDAS DE EMERGENCIA PARA ESTABILIZAR LA MONEDA LOCAL.

F. LA LIBERALIZACION DEL COMERCIO EXTERIOR. POR EL MOMENTO NO SE SABE A CIENCIA CIERTA SI YELTZIN SE PROPONE PONER EN PRACTICA SU PLAN DE CREAR UN BANCO CENTRAL RUSO QUE SE HAGA CARGO DE LAS ATRIBUCIONES DEL BANCO OFICIAL SOVIETICO.

2. EL PARLAMENTO RUSO APROBO IGUALMENTE LA MAYOR PARTE DE LAS SOLICITUDES DE YELTZIN, DE RECIBIR FACULTADES DE EMERGENCIA POR UN TIEMPO LIMITADO, QUE LE PERMITAN MATERIALIZAR SUS PLANES ECONOMICOS. A PARTIR DE ESTE MOMENTO, YELTZIN PODRA NOMBRAR Y DESTITUIR MINISTROS, REORGANIZAR LOS MINISTERIOS Y TAMBIEN ESTARA AUTORIZADO A DESIGNAR GOBERNADORES REGIONALES. A SU PEDIDO, HASTA FINES DE 1992 NO SE LLEVARAN A CABO ELECCIONES LOCALES Y PLEBISCITOS, PARA PRIVAR A SUS OPOSITORES POLITICOS DE CUALQUIER POSIBILIDAD DE ENTROPECER SUS PLANES DE REFORMA. CABE SENALAR QUE YELTZIN DESEA COLOCARSE TAMBIEN AL FRENTE DEL GOBIERNO RUSO, A FIN DE ROBUSTECER SUS FACULTADES EJECUTIVAS EN

3/..

02

EL TERRENO ECONOMICO.

3. EL PLAN DE YELTZIN SIGNIFICA PRINCIPALMENTE DESVINCULARSE EN FORMA DRASTICA DEL SISTEMA ECONOMICO SOVIETICO Y PASAR CATEGORICAMENTE A UNA ECONOMIA DE MERCADO, APLICANDO EL 'TRATAMIENTO DE SHOCK' AL ESTILO DE POLONIA. EN NUESTRA EVALUACION, ESTE PLAN ESTA DESTINADO A LOGRAR LOS SIGUIENTES OBJETIVOS:

A. PLASMAR UN MARCO CONCEPTUAL Y PRACTICO PARA TRATAR LA SERIA CRISIS ECONOMICA, QUE PUEDE DESEMBOCAR EN EL DERRUMBE DE LA ECONOMIA Y ALTERAR LA ESTABILIDAD POLITICA DEL PAIS.

B. MEJORAR LA POSICION POLITICA DE YELTZIN Y REFORZAR SU IMAGEN COMO LIDER NACIONAL, DADO QUE EN LAS ULTIMAS SEMANAS LA OPINION PUBLICA RUSA TIENE LA IMPRESION DE QUE YELTZIN NO ES CAPAZ DE HACER FRENTE A LOS GRAVES PROBLEMAS DE RUSIA.

C. MEJORAR LA CREDIBILIDAD DE YELTZIN EN EL ESCENARIO INTERNACIONAL, CON EL OBJETO DE MOVILIZAR UNA AYUDA ECONOMICA OCCIDENTAL DE GRAN ENVERGADURA.

4. NO CABE DUDA DE QUE YELTZIN HA DECIDIDO CORRER UN RIESGO POLITICO SUMAMENTE SERIO, DADO QUE NO HAY NINGUNA GARANTIA DE QUE SU PLAN LOGRE EXITO, Y DE SER ASI TODA LA RESPONSABILIDAD RECAERA EN EL. DESDE YA ESTA CLARO QUE ESTE PLAN HABRA DE ACELERAR LA ESPIRAL INFLACIONARIA, YA QUE ES MUY DUDOSO QUE

4/..

YELTZIN PUEDA ESTABILIZAR LA MONEDA Y EQUILIBRAR EL PRESUPUESTO DEL GOBIERNO. ENTRETANTO, HA COMENZADO UNA FEBRIL COMPRA Y ACUMULACION DE COMESTIBLES, LO CUAL INDICA QUE LA POBLACION NO CONFIA MUCHO EN EL EXITO DEL PLAN. AL PARECER, EN EL MEJOR DE LOS CASOS PASARAN VARIOS ANOS HASTA QUE EL PLAN DE FRUTOS, Y EN EL INTERIN SE PREVE UN AGRAVAMIENTO ADICIONAL DE LA SITUACION ECONOMICA.

5. DEBE DESTACARSE IGUALMENTE QUE EL PLAN DE YELTZIN FUE RECIBIDO CON DESCONFIANZA POR LOS PRESIDENTES DE LAS OTRAS REPUBLICAS, QUE LO INTERPRETAN COMO UNA DECISION DE LA CONDUCCION RUSA, QUE PREFIERE 'MARCHAR POR SEPARADO' EN VEZ DE TENDER A LA UNION ECONOMICA Y POLITICA. TAMBIEN GORBACHEV, POR SU PARTE, CRITICO EL PLAN Y ADVIRTIO QUE RUSIA SOLA NO PODRA SOPORTAR LA CARGA Y ESTO PODRIA DESEMBLOCAR EN UN CAOS ECONOMICO Y POLITICO.

04-04

9200002

TO:

TITLE: Servicio Israel

PROJECT: IRAN/Régimen de Rafsanjani's

DATE: 11 NOV 91

VIA: Servicio Israel
IRAN (10095)
For. Pol (11164)

S E C R E T

11TH NOVEMBER, 1991

REPORT NO.: IR /7161

SUBJECT:- IRAN/ RAFSANJANI'S REGIME AND THE DOMESTIC SITUATION

GENERAL

SINCE HIS ELECTION TO PRESIDENT (SUMMER 1989). RAFSANJANI'S STATUS HAS GREATLY INCREASED IN IRAN. HIS REGIME SUCCEEDED IN GRADUALLY TURNING ITS POLITICAL PERCEPTIONS INTO CONCRETE ACTIONS, BOTH IN DOMESTIC AND FOREIGN AFFAIRS, WHILE RAFSANJANI'S RADICAL OPPONENTS ARE WEAKENING AND THEIR OPPOSITION DECREASING.

THE DOMESTIC SITUATION

1. DURING THE TWO YEARS OF HIS PRESIDENCY, RAFSANJANI HAS ATTAINED A SERIES OF ACHIEVEMENTS IN THE INTERNAL ARENA, AMONG WHICH ARE:-

A. THE FORMATION AND CONFIRMATION OF A SOCIO-ECONOMIC FIVE-YEAR PLAN, WHICH PRESENTS A REMARKABLE CONCEPTUAL CHANGE IN THE ISLAMIC REGIME. THE PLAN IS BASED, AMONG OTHER THINGS, ON TAKING FOREIGN LOANS AND OUTLINES WAYS OF LIBERALIZING THE ECONOMY.

2/..

9200003

01-24

B. A SWEEPING VICTORY OF RAFSANJANI AND THE LEADER KHAMENEI'S CAMP IN THE ELECTIONS FOR THE EXPERTS COUNCIL (THE BODY WHICH APPOINTS THE LEADER AND SUPERVISES HIS ACTIVITY), WHILE REMOVING PROMINENT RADICALS SUCH AS MUHTASHEMI-PUR AND KHARUBI, THE CHAIRMAN OF THE MAJLIS. THIS IS THE SECOND SENIOR BODY FROM WHICH RAFSANJANI REMOVES HIS OPPONENTS. HE DID SO ALSO IN THE GOVERNMENT HE ESTABLISHED IMMEDIATELY AFTER ASSUMING THE POST OF PRESIDENT.

C. MERGING THE INTERNAL SECURITY FORCES - A STEP AIMED AT MAKING THEIR ACTIVITY MORE EFFICIENT AND STRENGTHENING THE REGIME'S CONTROL OVER THEM. IT APPEARS THAT CONSEQUENTLY, THE UNIQUE STATUS OF THE RADICAL KOMITEH HAS SUFFERED A BLOW AND ITS INFLUENCE HAS BEEN REDUCED. SIMULTANEOUSLY, THE PROCESS OF MERGING THE REVOLUTIONARY GUARD WITH THE ARMY IS GRADUALLY CONTINUING, THOUGH ITS COMPLETION IS STILL FAR OFF DUE TO ITS PROBLEMATIC AND COMPLICATED LOGISTIC, ADMINISTRATIVE AND POLITICAL ASPECTS.

2. IT IS OF NOTE THAT RAFSANJANI'S ADMINISTRATION HAS BEEN RECENTLY PROMOTING MORE OPENNNESS, LIBERALIZATION AND EFFICIENCY IN IRANIAN DOMESTIC AFFAIRS WITH A FOCUS ON:-

A. CONTROLLING POPULATION GROWTH - IRAN'S BIRTHRATE IS ONE OF THE HIGHEST IN THE WORLD (3.9 PERCENT PER YEAR) AND IT IS THREATENING THE ACHIEVEMENT OF IRANIAN ECONOMY AND SOCIETY. THE REGIME HAS BEGUN A PUBLIC PROPAGANDA CAMPAIGN, WHICH INCLUDES CONCRETE MEASURES (SUCH AS DISTRIBUTING

3/..

9200003

02

CONTRACEPTIVES AND WITHHOLDING GOVERNMENTAL ALLOWANCES FOR THE FOURTH CHILD IN AN ATTEMPT (WHICH IS ACTUALLY OPPOSED TO ISLAMIC LAWS), TO CONTROL THE BIRTHRATE.

B. COMBATTING ECONOMIC CORRUPTION AND DELINQUENCY - WHICH ARE WIDESPREAD IN IRANIAN SOCIETY.

C. FIGHTING BUREAUCRACY - THE REGIME IS INVESTING EFFORTS IN MAKING GOVERNMENT OFFICES MORE EFFICIENT AND STREAMLINING PROCESSES, TO ALLEVIATE THE HARDSHIPS OF THE CITIZENS.

D. BRINGING BACK EXILES - RAFSANJANI IS CALLING ON IRANIAN BUSINESS MEN AND PROFESSIONALS, WHO LEFT IRAN AT THE TIME OF THE REVOLUTION AND DURING THE IRAN-IRAQ WAR, TO RETURN TO IRAN IN ORDER TO CONTRIBUTE TO ITS ECONOMIC GROWTH.

3. WHILE RAFSANJANI'S CAMP IS GROWING STRONGER, A CONTINUOUS REDUCTION IN THE POWER OF HIS OPPONENTS IS NOTED. THIS FINDS EXPRESSION IN THEIR INABILITY TO BLOCK THE REGIME'S MOVES. AMONG THE CAUSES OF THEIR WEAKNESS ARE: THEIR LIMITED PRESENCE IN SENIOR EXECUTIVE BODIES AS SOME OF THE LEADING RADICAL FIGURES OF RAFSANJANI'S GOVERNMENT, SUCH AS MUHTASHEMI-PUR WERE REMOVED. THEIR LACK OF UNITY MAKES IT DIFFICULT FOR THEM TO EXERCISE INFLUENCE EVEN IN POTENTIAL STRONGHOLDS (SUCH AS THE MAJLIS, IN WHICH THEY DID NOT SUCCEED, TILL NOW, TO EXPLOIT AND PUT REAL OBSTACLES IN RAFSANJANI'S WAY). THIS WEAKNESS IS ALSO REFLECTED IN THEIR INABILITY TO PRESENT A REAL ALTERNATIVE POLICY TO THAT OF THE GOVERNMENT. THEY FOCUS THEIR ACTIVITY ON PROPAGANDA IN

4/..

THE MAJLIS AND THROUGH THE NEWSPAPERS THEY ARE IDENTIFIED WITH (IN RECENT MONTHS THEY ISSUED TWO NEW NEWSPAPERS, IN WHICH THEY PRESENT THEIR CONCEPTS AND CRITICIZE THE GOVERNMENT'S POLITICAL, SOCIAL AND ECONOMIC MOVES. THEY ALSO CRITICIZE NEGATIVE PHENOMENON WHICH ARE WIDESPREAD IN IRANIAN SOCIETY: CORRUPTION, EXTRAVAGANCE AND WASTE. HOWEVER, RAFSANJANI'S OPPONENTS CHALKED UP SOME SUCCESSES (THOUGH NOT MANY), SUCH AS THE DISMISSAL OF THE HEALTH MINISTER AND THE BUDGET CUT DOWN OF THE BROADCASTING AUTHORITY HEADED BY THE PRESIDENT'S BROTHER.

4. THE CONTINUOUS CRITICISM LEVELLED AT THE GOVERNMENT BY RADICAL CIRCLES HAS INCREASED LATELY, AND CAUSED RAFSANJANI TO THREATEN TO RESIGN. FOLLOWING THIS CRITICISM, THERE WERE EXPRESSIONS OF SUPPORT FOR THE PRESIDENT BY KHAMENEI AND A NUMBER OF IRANIAN ORGANIZATIONS, INSTITUTES AND SENIOR OFFICIALS. RAFSANJANI'S CAMP AND SUPPORTERS ARE TRYING TO CURB THE ACTIVITIES OF THEIR OPPONENTS AND FURTHER DECREASE THEIR INFLUENCE. THREATS AND ATTACKS AGAINST THESE OPPONENTS WERE EXPRESSED IN THE MAJLIS AND THE PRESS BY SENIOR OFFICIALS, INCLUDING KHAMENEI (WHO CONTINUES HIS POLITICAL ALLIANCE WITH RAFSANJANI AND CONSISTENTLY BACKS HIM IN CRITICAL MOMENTS, DESPITE OCCASIONAL CONTROVERSIES BETWEEN THE TWO). LEGAL PROCEDURES WERE INITIATED AGAINST TWO RADICAL MAJLIS MEMBERS - INCLUDING SADEK KHALKHALI - AND A LEGISLATIVE PROPOSAL IS BEING DISCUSSED IN THE MAJLIS. IT WAS INITIATED BY RAFSANJANI'S SUPPORTERS AND WILL ESTABLISH NEW CRITERIA FOR MAJLIS ELECTIONS WHICH ARE EXPECTED TO TAKE PLACE IN THE SPRING OF 1992. RAFSANJANI'S CAMP IS APPARENTLY TRYING TO PREPARE THE GROUND BY

5/..

9200003

WEAKENING ITS RIVALS, JUST AS IT DID ON THE EVE OF THE ELECTIONS FOR THE EXPERT'S COUNCIL.

5. DESPITE THEIR WEAKENING, RAFSANJANI'S OPPONENTS DID NOT LOSE THEIR ABILITY TO INFLUENCE THE POLICY MAKING PROCESS OF THE REGIME. THEIR STEPPED UP ACTIVITY AND THE RELATIVE WIDE SUPPORT THEY ENJOY AMONG THE REVOLUTIONARY GUARD, INTERNAL SECURITY FORCES, RELIGIOUS CIRCLES AND IN THE MAJLIS, COMPEL RASANJANI TO BE CAUTIOUS REGARDING HIS MOVES. THIS IS PARTICULARLY EVIDENT IN SENSITIVE ISSUES SUCH AS THE RELATIONS WITH THE U.S. AND THE ISSUE OF THE HOSTAGES IN LEBANON, WHICH, IT APPEARS, RAFSANJANI FINDS DIFFICULT TO RESOLVE.

THE ECONOMIC SITUATION IN IRAN

6. THE RECONSTRUCTION OF THE COUNTRY AND THE DIFFICULT ECONOMIC SITUATION POSE A SERIOUS CHALLENGE TO THE REGIME. IT IS EVIDENT THAT THE REGIME IS INVESTING EFFORTS IN ORDER TO IMPLEMENT THE FIVE-YEAR PLAN AND ADVANCE THE ECONOMY. THE LEADERS ARE DISPLAYING OPTIMISM REGARDING IRAN'S FUTURE AND FROM TIME TO TIME REPORT REMARKABLE IMPROVEMENTS IN THE ECONOMIC SITUATION. NEVERTHELESS, IT IS CLEAR THAT THE IRANIAN POPULATION CONTINUES TO SUFFER BASIC ECONOMIC HARDSHIPS.

7. THE DIFFICULT ECONOMIC SITUATION IS EVIDENT MAINLY IN SHORTAGES IN BASIC FOODSTUFFS, HIGH BIRTHRATE (3.9 PERCENT), UNEMPLOYMENT (4-5 MILLION), INFLATION OF 40-50 PERCENT, SLOW ECONOMIC GROWTH OF THE NATIONAL PRODUCT, AND A SHORTAGE IN FOREIGN CURRENCY RESERVES WHICH ARE NEEDED FOR THE

6/..

9200003

RECONSTRUCTION OF THE ECONOMIC INFRASTRUCTURE. THE SEVERE NATURAL DISASTERS WHICH IRAN SUFFERED LAST YEAR (DAMAGE IS ESTIMATED AT 7 BILLION DOLLARS), AND THE PRESENCE THERE OF MANY REFUGEES (FROM IRAQ AND AFGHANISTAN), ADDED TO BASIC PROBLEMS, ARE INCREASING THE DIFFICULTIES OF THE ECONOMY. IN LIGHT OF THIS SITUATION, THE REGIME FORMULATED THE FIVE-YEAR PLAN ON A SCALE OF 377 BILLION DOLLARS (75 BILLION DOLLARS A YEAR) ACCORDING TO THE OFFICIAL EXCHANGE RATE. THE MAIN GOALS OF THE PLAN ARE: DEVELOPING INDUSTRY, THE OIL MARKET AND AGRICULTURE, CONTROLLING INFLATION, REDUCING UNEMPLOYMENT, AND PRESERVING A HIGH LEVEL OF DEFENCE.

8. THE FIRST YEAR OF THE FIVE-YEAR PLAN PROVED TO BE RELATIVELY SUCCESSFUL IN SPITE OF THE DIFFICULT PROBLEMS CONFRONTING IRAN. THE GULF CRISIS ENHANCED IRAN'S ROLE AS OIL EXPORTER IN 1990, THERE WAS AN IMPRESSIVE GROWTH IN IRAN'S OIL REVENUES, IT ENJOYED AN ADDITION OF APPROXIMATELY 3-4 BILLION DOLLARS DUE TO THE RELATIVELY HIGH PRICE OF OIL (30 DOLLARS A BARREL), AND THE TURNING OF THE OIL CONSUMERS FROM IRAQ AND KUWAIT TO IRAN AS A SUBSTITUTE EXPORTER. DESPITE IRAN'S EXPECTATIONS FOR 1991 IN THIS SPHERE, THE PRICE OF OIL DECREASED AND OPEC'S ALLOCATION (MARCH 1991) WAS FIXED AT 3.217 BILLION BPD. CONSEQUENTLY, A DECLINE IN IRAN'S OIL REVENUES IS EXPECTED THIS YEAR.

9. DESPITE IRANIAN DECLARATIONS REGARDING INVESTMENTS IN DOMESTIC PROJECTS (ESPECIALLY IN AGRICULTURE, FOOD AND OIL), THE EASING OF IMPORT AND EXPORT RESTRICTIONS IN ORDER TO ENCOURAGE AN INCREASE OF BASIC FOODSTUFFS IMPORTS, STARTING A PROCESS OF

7/..

CG

9200003

PRIVATIZATION OF THE INDUSTRY AND AN ATTEMPT TO INTRODUCE LIBERALIZATION IN THE EXCHANGE RATE (IN ORDER TO ATTRACT DOMESTIC AND FOREIGN INVESTMENTS), THE ECONOMIC SITUATION HAS NOT SIGNIFICANTLY IMPROVED. THE SPHERES OF HOUSING, ELECTRICITY AND WATER SUPPLY HAVE EVEN DETERIORATED. THE GROSS NATIONAL PRODUCT HAS NOT INCREASED AS EXPECTED (2-3 PERCENT AS OPPOSED TO THE PLANNED 8 PERCENT), AND THE MAIN PROBLEMS HAVE NOT BEEN SOLVED.

10. IN THE PLANNING OF ITS BUDGET FOR THE YEARS 1991-1992, IRAN FORECAST HIGH OIL REVENUES. ON THE BASIS OF THS FORECAST, IT PLANNED ITS EXPENDITURES TO AMOUNT TO 124 BILLION DOLLARS ACCORDING TO THE OFFICIAL EXCHANGE RATE (A DEVIATION OF 50 PERCENT FROM THE FIVE-YEAR PLAN), OUT OF WHICH ABOUT 30 PERCENT WOULD BE ALLOCATED TO DEVELOPMENT. IRAN EXPECTS REVENUES OF 107 BILLION DOLLARS IN THE COMING YEAR (55 PERCENT FROM OIL AND GAS EXPORTS AND 31 PERCENT FROM TAXES), AND AN ANNUAL DEFICIT OF ABOUT 16.5 BILLION DOLLARS. IN ACCORDANCE WITH ITS EXPECTATIONS OF HIGH REVENUES, IRAN ALSO PLANNED HIGH EXPENDITURES, WHICH RAISED DOMESTIC CONTROVERSIES. IN LIGHT OF THE DIFFICULT SITUATION OF THE OIL MARKET, IRAN HAS APPARENTLY REALIZED THAT IT CANNOT FINANCE A BUDGET WHICH EXCEEDS ITS POSSIBILITIES AND WILL UPDATE/REDUCE IT IN THE COURSE OF THE CURRENT YEAR.

11. IRAN'S CURRENT ECONOMIC POLICY AIMS AT THE DEVELOPMENT AND ENLARGEMENT OF ITS ECONOMIC CONTACTS WITH OTHER COUNTRIES (ESPECIALLY WITH WESTERN EUROPE) IN KEEPING WITH ITS POLICY OF INTERNATIONAL POLITICAL OPENNESS. TEHRAN SEEKS TO OBTAIN AID,

8/..

9200003

04

LOANS, CREDIT AND INVESTMENTS FOR THE ECONOMY IN ORDER TO WIDEN THE EXPLOITATION OF ITS RESOURCES, ACCELERATE GROWTH, INCREASE EXPORTS AND ENLARGE ITS FOREIGN CURRENCY RESERVES, ALL OF WHICH ARE ESSENTIAL TO THE RECONSTRUCTION PROCESS.

12. IN 1990, IRAN HAS OBTAINED 2-2.5 BILLION DOLLARS THROUGH AID, CREDIT AND LOANS, MAINLY FROM ITALY, JAPAN, BRITAIN AND GERMANY. THE EUROPEAN COMMUNITY IS CURRENTLY THE MAIN OBJECTIVE OF IRAN'S FOREIGN POLICY FOR BOTH ECONOMIC AND STRATEGIC CONSIDERATIONS. IRAN IS SEEKING THE EUROPEAN COMMUNITY'S SUPPORT IN ORDER TO STRENGTHEN ITSELF AGAINST AMERICAN HEGEMONY IN THE GULF REGION. IN APRIL 1991 THE EUROPEAN COMMUNITY MADE THE DEEPENING OF COOPERATION WITH IRAN AND THE OPENING OF A EUROPEAN REPRESENTATIVE BUREAU IN IRAN CONDITION ON THE RELEASE OF THE HOSTAGES AND THE CESSATION OF IRANIAN INVOLVEMENT IN TERRORISM. SINCE APRIL 1991, A NUMBER OF BILATERAL AGREEMENTS WERE SIGNED BETWEEN IRAN AND SEVERAL MEMBERS OF THE EUROPEAN COMMUNITY. ON THE OTHER HAND, ARMS DEALS OF AIRCRAFT AND SPARE PARTS WITH BRITAIN AND FRANCE WERE FROZEN DUE TO U.S. PRESSURE. ESPECIALLY PROBLEMATIC ARE THE RELATIONS BETWEEN IRAN AND GERMANY, IN VIEW OF THE IRANIAN DEMAND FOR GERMAN AID IN THE NUCLEAR FIELD, SO AS TO ENABLE IT TO COMPLETE THE CONSTRUCTION OF THE REACTOR IN BUSHEIR, AND IRAN AND FRANCE BECAUSE OF THE IRANIAN DEMAND FOR ENRICHED URANIUM - IN THE FRAMEWORK OF THE FINANCIAL CONFLICT WHICH HAS NOT BEEN SOLVED YET. IRAN HOPES TO OBTAIN CREDIT/LOANS ON A SCALE OF ABOUT 5 BILLION DOLLARS FOR 1991. IN LIGHT OF ITS ECONOMIC INTERESTS, IRAN MAINTAINED CONTACTS WITH THE SOVIET UNION AND OTHER EAST EUROPEAN COUNTRIES. THE CONTACTS MAINLY

9/..

9200003

CB

CONERN OIL AND GAS EXPORTS AND THE IRANIAN RECONSTRUCTION PLAN (WHICH ATTRACTS FOREIGN COMPANIES AND COUNTRIES INTERESTED IN WINNING FUTURE CONTRACTS IN IRAN). AT THE SAME TIME, IRAN IS STEPPING UP ITS ACTIVITY IN EUROPE IN ORDER TO OBTAIN INCREASED AID IN THE FORM OF CREDIT AND EUROPEAN INVOLVEMENT IN IRANIAN INDUSTRIAL PROJECTS.

13. THE DIFFICULT ECONOMIC SITUATION IS THE MAIN REASON OF DISSATISFACTION AMONG THE IRANIAN PUBLIC. THIS LED TO SEVERAL ERUPTIONS OF UNREST WHICH DEVELOPED INTO DEMONSTRATIONS AGAINST THE REGIME IN SEVERAL CITIES, BUT WERE LIMITED AND DID NOT INDICATE REAL SOCIAL TURMOIL. THE HARDSHIPS OF THE CITIZENS FIND EXPRESSION MAINLY IN THE IRANIAN NEWSPAPERS WHICH CRITICIZE THE REGIME FOR BEING INCAPABLE OF CONFRONTING THE ECONOMIC PROBLEMS SUCH AS HIGH PRICES, SHORTAGE IN BASIC FOODSTUFFS, HOUSING SHORTAGE, AND UNEMPLOYMENT.

14. IN LIGHT OF THE SEVERITY OF IRANIAN ECONOMIC AND SOCIAL PROBLEMS, AND THE INABILITY OF THE REGIME TO SOLVE THEM, WE ASSESS THAT NO DRAMATIC IMPROVEMENT IN THE IRANIAN ECONOMY WILL TAKE PLACE IN THE NEAR FUTURE. NEVERTHELESS, WE CAN EXPECT A GRADUAL IMPROVEMENT (ESPECIALLY IN SOME STANDARD OF LIVING DETERMINATORS) AS THE RESOURCES OF THE COUNTRY WILL GROW THANKS TO INCREASED PRODUCTION, FOREIGN CURRENCY REVENUES AND LOANS AND INVESTMENTS FROM BOTH INTERNAL AND FOREIGN FACTORS.

10/..

9200003

09

15. TO SUM UP, WE ASSESS THAT RAFSANJANI WILL GRADUALLY CONTINUE TO STRENGTHEN HIS POWER BASE AND WILL ENJOY INCREASING FREEDOM OF ACTION. ALTHOUGH NOT UNLIMITED. NEVERTHELESS, HE WILL HAVE TO CONTINUE COPING WITH POTENTIAL INTERNAL OBSTACLES, WHICH MIGHT HAMPER HIS ACTIVITIES. AS LONG AS THE ECONOMIC CRISIS CONTINUES, THE FRUSTRATION OF THE POPULATION WILL INCREASE, AND THIS WILL SERVE RAFSANJANI'S OPPONENTS. AN ESPECIALLY IMPORTANT TEST FOR RAFSANJANI'S CAMP WILL BE THE NEXT ELECTIONS TO THE MAJLIS, WHICH ARE TO TAKE PLACE IN THE SPRING OF 1992. THE PRAGMATIC CAMP, HEADED BY RAFSANJANI, HAS A TACTICAL ADVANTAGE - THE AMENDMENT TO THE ELECTIONS LAW WHICH DEMANDS THAT THE CANDIDATES MEET THE CRITERIA OF COMMITMENT TO THE ISLAMIC REGIME (I.E. SUPPORTING THE GOVERNMENT), AND HIGHER EDUCATION. THESE ELECTIONS WILL DETERMINE THE NATURE AND CHARACTERISTICS OF ONE OF THE CENTRAL POWER BASES IN THE ISLAMIC REPUBLIC. IN THIS CONTEXT, THE RADICALS CRITICIZED THE REGIME, THROUGH THE MEDIA, FOR EXPELLING TENS OF RADICALS FROM IRAN.

FOREIGN POLICY

16. IRAN IS ONE OF THE MAIN WINNERS IN THE GULF WAR. SINCE THE CRISIS ERUPTED, RAFSANJANI SUCCEEDED IN TURNING IT INTO A VEHICLE FOR PROMOTING IRAN'S POSITION IN THE REGIONAL AND INTERNATIONAL ARENAS, AND FOR ITS RETURN TO THE 'FAMILY OF NATIONS'. THIS, AFTER YEARS OF ESTRANGEMENT BECAUSE OF THE IRANIAN REVOLUTION AND THE IRAQ-IRAN WAR. CURRENTLY, IRAN ATTEMPTS TO CAPITALIZE ON ITS ACHIEVEMENTS, TO STRENGTHEN ITS REGIONAL STATUS AND RECONSTRUCT ITS ECONOMY, WHICH WAS SEVERELY DAMAGED DURING THE IRAQ-IRAN WAR. IT WILL ALSO ATTEMPT TO FILL

11/..

9200003

THE VOID LEFT BY IRAQ WITH ALL THE IMPLICATIONS THIS HAS ON REGIONAL DOMINANCE, AND BUILD UP OF CONVENTIONAL AND NON-CONVENTIONAL WEAPONS. NEVERTHELESS, DESPITE THE NEW IMAGE IRAN TRIES TO PROJECT SO AS TO ACHIEVE ITS LONG-TERM AIMS, IT CONTINUES, THOUGH IN A LOWER PROFILE THAN IN THE PAST, ITS TERRORIST AND SABOTAGE ACTIVITIES, AND IS ASSISTING VARIOUS TERRORIST ORGANIZATIONS, IS INVOLVED IN THE ISSUE OF THE HOSTAGES IN LEBANON AND IN INCITING ISLAMIC ELEMENTS IN SUDAN AND NORTH AFRICA.

THE NEW REGIONAL ORDER IN THE GULF

17. THE IRAQI DEFEAT REMOVED THE MILITARY THREAT TO IRAN, BUT THE FACT THAT THIS WAS ACCOMPLISHED MAINLY BY THE UNITED STATES AROUSES CONCERN IN IRAN REGARDING ITS ROLE IN THE GULF FOLLOWING THE CRISIS.

18. IRAN STRESSES THAT THE CURRENT GULF SECURITY ARRANGEMENTS IN THE FRAMEWORK OF THE GULF COOPERATION COUNCIL (GCC) FAILED, AS IT DID NOT DEFEND ONE OF ITS MEMBERS - KUWAIT - AND PROPOSES TO ESTABLISH INSTEAD A NEW SECURITY SYSTEM WHICH WILL BE FREE OF FOREIGN FORCES AND INFLUENCE, AND IN WHICH IRAN WILL PLAY A CENTRAL ROLE. IRAN'S INITIATIVE TO ARRANGE THE MEETING IN ISTANBUL OF THE FOREIGN MINISTERS OF IRAN, SAUDI ARABIA, SYRIA AND TURKEY DURING THE ISLAMIC CONVENTION ON 3RD AUGUST 1991, MUST BE SEEN IN THIS CONTEXT. THE FORUM WAS ASSEMBLED IN ORDER TO DISCUSS A REGIONAL ARRANGEMENT AND THE FUTURE OF IRAQ, AND, AMONG OTHER THINGS, TO PREVENT EGYPTIAN DOMINANCE IN THE REGION. ACCORDING TO THE IRANIAN FOREIGN MINISTER'S DECLARATION, THIS

12/..

9200003

FORUM IS SOON EXPECTED TO CONVENE AGAIN IN TEHRAN FOR FOUR DAYS.

19. IRAN IS WILLING TO PUT UP WITH FOREIGN PRESENCE IN THE GULF UNTIL SADDAM HUSSEIN IS REMOVED FROM POWER. IRAN CLARIFIED TO WESTERN OFFICIALS, WHO LATELY VISIT IT FREQUENTLY, THAT AN ATTEMPT TO FORCE A NEW ORDER BY ONE OF THE SUPERPOWERS OR BY THE ARAB STATES, WHICH EXCLUDES IRAN, IS BOUND TO FAIL. IT IS ALSO IN THIS CONTEXT THAT IRAN CRITICIZED THE DAMASCUS DECLARATION (5 MARCH 1991) WHICH WAS SIGNED BY THE FOREIGN MINISTERS OF EGYPT, SYRIA AND THE GCC. THE DECLARATION IS CONCERNED, AMONG OTHER THINGS, WITH ENSURING THE SECURITY AND STABILITY OF THE GULF REGION. IRAN STRESSED THAT THE FATE OF THIS ALLIANCE WILL NOT BE DIFFERENT FROM THAT OF THE GCC. THE IRANIAN DEPUTY FOREIGN MINISTER, BASHARATI, OPPOSED (25 JUNE 1991) THE INCLUSION OF SYRIA AND EGYPT IN A GULF SECURITY ARRANGEMENT AND CRITICIZED THE GCC FOR ITS SUPPORT OF THE DAMASCUS DECLARATION. IRAN'S STRATEGIC APPROACH TO THE PROBLEM OF GULF SECURITY DISTINGUISHES BETWEEN LONG-TERM AND SHORT-TERM ARRANGEMENTS. ACCORDING TO THE IRANIAN CONCEPT, THE SECURITY OF THE GULF IS FIRST AND FOREMOST THE CONCERN OF THE COUNTRIES LOCATED THERE AND SHOULD BE HANDLED BY THEM. THUS, THE FIRST STAGE OF THE IRANIAN PLAN INCLUDES IRAN, THE GCC AND IRAQ (AFTER SADDAM HUSSEIN IS REMOVED FROM POWER). IN THE LONG RUN, OTHER ARAB AND NON-ARAB MUSLIM COUNTRIES (ECO) WILL BE INTEGRATED INTO THE SECURITY PLAN.

RELATIONS WITH THE ARAB STATES

20. IN ORDER TO PREPARE THE GROUND FOR FUTURE COOPERATION AND CLEAR THE AIR OF SUSPICION, IRAN MAINTAIANS CONTACTS WITH ARAB

13/..

9200003

STATES IN AND OUT OF THE GULF. SOME OF THE STATES WERE PERCEIVED BY IRAN, ON THE EVE OF THE GULF WAR, AS HOSTILE, AS THEY AIDED IRAQ DURING THE IRAQ-IRAN WAR. THE GULF WAR, WHICH CHANGED THE FAILING SECURITY CONCEPT OF THE REGIONAL COUNTRIES, HAS PUT IRAN AND THE GULF STATES IN ONE CAMP AGAINST IRAQ. THIS COMMON INTEREST EASED THE TENSION BETWEEN IRAN AND THE GULF STATES. ESPECIALLY EVIDENT IS THE RENEWAL OF RELATIONS BETWEEN IRAN AND SAUDI ARABIA (26 MARCH 1991) AFTER THEY WERE BROKEN OFF IN 1988 FOLLOWING THE HAJ RIOTS IN SAUDI ARABIA (DURING WHICH 400 IRANIANS WERE KILLED). FOR IRAN, THIS IS AN IMPRESSIVE ACHIEVEMENT, AS SAUDI ARABIA IS ONE OF THE CENTRAL AND INFLUENTIAL COUNTRIES IN THE GULF. THE RENEWAL OF RELATIONS PAVED THE WAY FOR IRAN TO TAKE PART IN THE NEW REGIONAL ORDER IN THE FUTURE. THIS MOVE IS ALSO SYMBOLIC, AS IT ENDS IRANIAN ESTRANGEMENT CAUSED BY THE IRAN-IRAQ WAR, AND OPENS A NEW ERA IN WHICH IRAN JOINS THE ARAB WORLD. THE HAJ THIS YEAR, WHICH TOOK PLACE FOR THE FIRST TIME SINCE 1987, PASSED WITHOUT INCIDENTS AND THIS ADDS TO IRAN'S CREDIBILITY IN THE EYES OF THE GULF STATES, WHICH ARE STILL SUSPICIOUS REGARDING IRAN'S FUTURE GOALS AND ITS INVOLVEMENT IN THEIR INTERNAL AFFAIRS.

21. JORDAN - IN JANUARY 1991, JORDAN AND IRAN DECIDED TO RENEW DIPLOMATIC RELATIONS. RELATIONS WITH JORDAN HAVE SPECIAL MEANING FOR IRAN DUE TO JORDAN'S TIES WITH THE TERRITORIES. IRANIAN PRESENCE IN JORDAN WILL ENABLE IT TO TIGHTEN ITS CONTACTS WITH TERRORIST ELEMENTS IN JORDAN AND THE TERRITORIES, PARTICULARLY THE PALESTINIAN ISLAMIC JIHAD (PIJ) FACTIONS AND THE HAMAS. THIS WILL ALLOW IRAN TO ENCOURAGE AND DIRECT TERRORIST ACTIVITIES

14/..

9200003

AGAINST ISRAEL. THE RENEWAL OF RELATIONS WITH JORDAN ALLOWS IRAN POTENTIAL INFLUENCE ON THE JORDANIAN DOMESTIC SCENE, ESPECIALLY IN LIGHT OF THE STRENGTHENING OF THE ISLAMIC FRONT. IRANIAN PRESENCE IN JORDAN MIGHT LEAD TO COOPERATION BETWEEN JORDANIAN FUNDAMENTALIST ISLAMIC ORGANIZATIONS (MUSLIM BROTHERS) AND IRAN. THIS COOPERATION CAN ALREADY BE NOTED (A DELEGATION OF THE MUSLIM BROTHERS VISITED IRAN).

22. EGYPT - OPENED A REPRESENTATION IN TEHRAN AND IRAN OPENED A REPRESENTATION IN CAIRO. THE CAMP DAVID ACCORDS ARE STILL A SERIOUS SOURCE OF CONTROVERSY BETWEEN EGYPT AND IRAN, WHICH REFUSES TO ACKNOWLEDGE THE RIGHT OF ISRAEL TO EXIST. BASHARATI'S DECLARATION THAT SYRIA AND EGYPT SHOULD BE EXCLUDED FROM THE REGIONAL SECURITY ARRANGEMENTS HAVE PUT A STRAIN ON IRAN-SYRIA AND IRAN-EGYPT RELATIONS, AND INCREASED MUTUAL VERBAL ATTACKS THROUGH THE MEDIA. THE ISSUE OF IRANIAN-EGYPTIAN RELATIONS IS A BONE OF CONTENTION BETWEEN THE RADICALS AND THE PRAGMATISTS IN IRAN.

23. IRAQ - THE END OF THE GULF WAR, THE BEGINNING OF THE SHIITE REBELLION IN THE SOUTH AND THAT OF THE KURDS IN THE NORTH, WERE A TURNING POINT IN THE IRANIAN APPROACH TO IRAQ. DURING THE GULF WAR IRAN REFRAINED FROM DIRECT ATTACKS ON SADDAM HUSSEIN'S REGIME AND THE BAATH PARTY, BUT AS SOON AS THE REBELLIONS ERUPTED, THE IRANIAN REGIME CALLED FOR THE OVERTHROW OF SADDAM HUSSEIN AND THE REMOVAL OF THE BAATH PARTY FROM POWER IN IRAQ. SIMULTANEOUSLY, THE IRANIAN MEDIA SHARPLY ATTACKED THE IRAQI REGIME, EXPRESSED SUPPORT FOR THE REBELS AND REPORTED ON THE

15/..

14 9200603

UPRISINGS IN GREAT DETAIL. IRAN'S ACTUAL SUPPORT OF THE UPRISINGS WAS NOT LARGE, POSSIBLY IN LIGHT OF THE IRANIAN REGIME'S ASSESSMENT THAT SADDAM HUSSEIN WAS BOUND TO SURVIVE AND IT WAS NOT EXPEDIENT TO BURN BRIDGES WITH HIS REGIME. IRAN HAS MORE THAN 140 IRAQI AIRCRAFT WHICH ESCAPED TO IRAN DURING THE GULF WAR. THE AIRCRAFT MAY SERVE AS A BARGAINING CHIP IN FUTURE NEGOTIATIONS WITH IRAQ, OR AS PART OF IRAQI REPARATIONS FOR THE DAMAGES INFLICTED UPON IRAN DURING THE IRAQ-IRAN WAR. IN ADDITION, IRAN REPEATED ITS DEMAND FOR FULL WAR REPARATIONS EMPHASIZING THE NECESSITY FOR KEEPING THE TERRITORIAL INTEGRITY OF IRAQ SO AS TO AVOID ITS BECOMING A SECOND LEBANON. IRAN DOES NOT WANT TO BE PERCEIVED BY THE COUNTRIES OF THE REGION AS INTERFERING WITH THE INTERNAL AFFAIRS OF OTHER COUNTRIES.

24. SYRIA - IRAN MAINTAINS CONTINUOUS AND NORMAL RELATIONS WITH SYRIA. SYRIA WAS ONE OF THE ONLY ARAB STATES WHICH SUPPORTED IRAN DURING THE WAR WITH IRAQ. THE TWO COUNTRIES MAINTAIN AN ONGOING, INSTITUTIONALIZED DIALOGUE IN THE FRAMEWORK OF A SUPREME JOINT COMMITTEE HEADED BY THE VICE PRESIDENTS OF BOTH COUNTRIES. RAFSANJANI VISITED SYRIA (LATE APRIL 1991) FOR THE FIRST TIME AS THE PRESIDENT OF IRAN AND SIGNED A SERIES OF AGREEMENTS WITH PRESIDENT ASSAD. A CENTRAL ISSUE OF CONTROVERSY BETWEEN IRAN AND SYRIA IS LEBANON AND ESPECIALLY THE CONFLICT WITHIN THE SHIITE COMMUNITY AND SYRIAN ATTEMPTS TO IMPOSE A NEW ORDER IN LEBANON, THE DISBANDMENT OF THE MILITIAS, INCLUDING HIZBALLAH - IN THE FRAMEWORK OF IMPLEMENTING THE TA'IF AGREEMENT. THE SYRIAN PLAN LEAVES OPEN THE ISSUE OF THE PRESENCE OF IRANIAN REVOLUTIONARY GUARD FORCES IN LEBANON. SYRIA'S

16/..

FAVOURABLE RESPONSE TO THE PEACE PROCESS EXPOSED A WEAKNESS IN THE RELATIONS WITH IRAN. IRAN OPPOSES THE PEACE CONFERENCE VEHEMENTLY AND ISSUES WARNINGS AND THREATS TO ARAB COUNTRIES PARTICIPATING IN IT. THIS REVEALS ONCE AGAIN IRAN'S RADICAL APPROACH SHARED BY BOTH THE PRAGMATIC CAMP HEADED BY RAFSANJANI, AND BY THE RADICALS, TOWARD ISRAEL. THE IRANIAN MEDIA ALSO CRITICIZED THE ARAB STATES' CONSENT, ESPECIALLY SAUDI ARABIA AND EGYPT, TO LIFT THE ECONOMIC BOYCOTT ON ISRAEL IN RETURN FOR ISRAEL'S DISCONTINUATION OF SETTING UP NEW SETTLEMENTS IN THE TERRITORIES.

RELATIONS WITH WESTERN EUROPE

25. THE NEUTRAL STAND IRAN HAS TAKEN DURING THE GULF CRISIS AND THE FACT THAT IT DID NOT ALLOW THE IRAQI AIRCRAFT, WHICH ESCAPED TO ITS TERRITORY, TO PARTICIPATE IN THE FIGHTING, HAVE ENHANCED IRAN'S POSITION AND CREDIBILITY THERE, AND APPARENTLY STRENGTHENED ITS POLITICAL AND ECONOMIC TIES WITH EUROPE. THE GULF CRISIS HAS PROVIDED RAFSANJANI WITH A GOLDEN OPPORTUNITY TO PATCH UP ITS RELATIONS WITH THE WEST, AN OPPORTUNITY WHICH HE DID NOT MISS. DURING THE GULF CRISIS IRAN ACHIEVED CONSIDERABLE GAINS - THE RENEWAL OF RELATIONS WITH BRITAIN (THEIR DEVELOPMENT DEPENDS ON THE SOLUTION OF THE HOSTAGE PROBLEM) AND THE DECLARATION OF THE EUROPEAN COMMUNITY REGARDING THE ANNULMENT OF THE ECONOMIC SNACTIONS AGAINST IRAN. IRAN'S ACTIVITY TO END THE GULF CRISIS PEACEFULLY, MADE IT A CENTER FOR VISITS OF FIRST LINE EUROPEAN AND SOVIET POLITICIANS. IRAN INTRODUCED THEM TO ITS PLANS FOR THE SOLUTION OF THE CRISIS AND TO ITS EXPECTATIONS REGARDING THE NEW ORDER IN THE GULF AFTER THE CRISIS.

17/..

9200003

RELATIONS WITH THE UNITED STATES

26. IRAN'S RELATIONS WITH THE U.S. ARE STILL CUT OFF. THE TWO STATES WILL HAVE TO BRIDGE DEEP GAPS IN ORDER TO RESUME DIPLOMATIC RELATIONS. FOR IRAN THE ISSUE OF THE RELATIONS WITH THE U.S. IS EMOTIONAL AND THE MAIN OBSTACLES TO THE RESUMPTION OF RELATIONS ARE:-

A. THE HOSTAGES/TERRORISM PROBLEM (THE U.S. VIEWS IRAN AS A COUNTRY WHICH INITIATES AND SUPPORTS TERRORISM).

B. THE FROZEN IRANIAN ASSETS IN THE U.S. INCLUDING MILITARY ASSETS.

ISRAEL AND THE ARAB-ISRAELI CONFLICT

27. IRAN'S CONSISTENT POSITION CALLS FOR THE ELIMINATION OF THE STATE OF ISRAEL AND THE ESTABLISHMENT OF AN ISLAMIC PALESTINIAN STATE IN ITS STEAD, HAS NOT CHANGED DESPITE THE OPENNESS IT DISPLAYS VIS-A-VIS THE WEST. THE ATTITUDE TOWARDS ISRAEL AND ZIONISM IS DEEPLY HOSTILE AND STEMS FROM AND IS MOTIVATED BY RELIGIOUS AND POLITICAL-STRATEGIC CONSIDERATIONS. ON THE EVE OF THE PNC MEETING (DECEMBER 1990), THE IRANIAN FOREIGN MINISTER VELAYATI SAID THAT THE ELIMINATION OF ISRAEL IS A STRATEGIC GOAL OF IRAN.

28. IRAN WISHES TO LEAD THOSE PALESTINIANS CALLING FOR A NON-COMPROMISING, ISLAMIC, MILITANT SOLUTION TO THE PALESTINIAN PROBLEM. TAKING ADVANTAGE OF IRAQ'S WEAKNESS, THE ANTI-ARAFAT

18/..

9200003

ORGANIZATIONS WERE INVITED TO IRAN FOR THE 'CONVENTION IN SUPPORT OF THE UPRISING IN PALESTINE' (DECEMBER 1990), AND THE PLO WAS LEFT OUT OF THE PICTURE. IRAN USED THE CONVENTION, TAKING ADVANTAGE OF ITS RIGID HANDLING OF THE PALESTINIAN PROBLEM AND DEEPENED ITS INVOLVEMENT IN IT. IN ADDITION, BETWEEN 19-22 OCTOBER 1991, THE CONVENTION IN SUPPORT OF THE ISLAMIC REVOLUTION OF THE PALESTINIAN PEOPLE WILL TAKE PLACE IN TEHRAN UNDER THE TITLE 'THE INTIFADA AND THE WORLD OF ISLAM'. IT WILL FOCUS ON EXAMINING PRACTICAL WAYS TO SUPPORT THE UPRISING AND STOP IMMIGRATION TO ISRAEL. THE CONVENTION IS TO BE IRAN'S RESPONSE TO THE PEACE CONFERENCE AND IT INVITED THE PALESTINIAN ISLAMIC JIHAD (PIJ) FACTIONS, THE HAMAS, PALESTINIAN REPRESENTATIVES AND THE JORDANIAN MUSLIM BROTHERS, LEADERS OF THE HIZBALLAH AND OTHER LEBANESE ORGANIZATIONS, CLERICS AND PARLIAMENTARY DELEGATIONS FROM ALL OVER THE WORLD. IRAN WISHES TO FOSTER ORGANIZATIONS OF ISLAMIC ORIENTATION, SUCH AS THE HAMAS AND THE PIJ, WHICH COMPETE WITH THE PLO FOR SUPPORT AND INFLUENCE IN THE TERRITORIES. THESE ORGANIZATIONS HELP IRAN TO GAIN A FOOTHOLD IN THE TERRITORIES, GIVING IT AN ISLAMIC CONNOTATION. AS OPPOSED TO THE POPULAR-SECULAR NATURE WHICH THE PLO ATTEMPTS TO GIVE THE UPRISING. UNTIL NOW, DESPITE ITS ATTEMPTS, IRAN HAS NOT SUCCEEDED IN GAINING INFLUENCE IN THE TERRITORIES. AT THE SAME TIME, IRAN CONTINUES TO DRAW TO ITSELF SECULAR-RADICAL PALESTINIAN ORGANIZATIONS SUCH AS THE PFLP, THE POPULAR STRUGGLE FRONT, AND SUPPLY THEM WITH WEAPONS, LOGISTICS AND FUNDS AS IT DOES WITH THE FACTIONS OF THE PIJ. IN RETURN, IRAN ASKS/DEMANDS THE PERPETRATION OF TERRORIST ATTACKS AGAINST ISRAEL, ESPECIALLY IN SOUTH LEBANON AND POSSIBLY ALSO ABROAD.

19/..

9200003

THUS IRAN WANTS TO PROVE ITS INVOLVEMENT IN AND CONTRIBUTION TO TERRORIST ATTACKS AGAINST ISRAEL.

THE IRANIAN REGIONAL THREAT

29. THE GULF WAR AND IRAQ'S DEFEAT HAVE PLACED IRAN IN A CONVENIENT OPENING POSITION FOR REGAINING A CENTRAL PLACE IN THE GULF REGION. A CONSIDERABLE PART OF IRANIAN EFFORTS IS CURRENTLY DIRECTED TOWARDS THE RECONSTRUCTION OF THE ARMED FORCES IN ORDER TO FILL THE VOID LEFT BY IRAQ IN THE GULF. IRAN INVESTS CONSIDERABLE RESOURCES IN REORGANIZING ITS ARMY, WEAPON PROCUREMENT, AND THE PROCUREMENT OF TECHNOLOGIES FOR INDIGENOUS PRODUCTION OF CONVENTIONAL (ESPECIALLY AIRCRAFT, TANKS, AIR DEFENCE AND LONG-RANGE SSM'S) AND NON-CONVENTIONAL WEAPONS. THE IRANIANS STRIVE TO OBTAIN NUCLEAR CAPABILITY AND ARE ENGAGED IN THE RENEWAL OF PROJECTS CONNECTED WITH THE NUCLEAR REACTOR IN BUSHEIR, ESPECIALLY VIS-A-VIS GERMANY AND ALSO ARGENTINA AND THE PRC. IRAN'S INTEREST IN CHEMICAL AND BIOLOGICAL AGENTS HAS ALSO INCREASED. IN VIEW OF THE ARMS EXPORT EMBARGO IMPOSED ON IRAN BY WESTERN EUROPE, IRAN DIRECTS ITS PROCUREMENT CONTACTS TOWARDS EASTERN EUROPE, THE SOVIET UNION, NORTH KOREA AND THE PRC. THOUGH THE IRANIAN CONVENTIONAL AND NON-CONVENTIONAL WEAPONS BUILD-UP IS AIMED AT MEETING THE IRAQI THREAT, IN DIFFERENT CIRCUMSTANCES IRAN WILL BE A THREAT FOR OTHER COUNTRIES SUCH AS ISRAEL.

30. CURRENTLY, IRAN IS IN THE PRELIMINARY STAGES OF ITS MILITARY BUILD-UP, BUT THE JUXTAPOSITION BETWEEN ITS REGIONAL GOALS, ITS NATURAL ATTRIBUTES (TERRITORY AND POPULATION), THE BASIC

20/..

IDEOLOGICAL GAPS BETWEEN IRAN AND ITS NEIGHBOURS, AND ITS GOALS (WHICH ARE CURRENTLY CONCEALED BECAUSE OF PUBLIC RELATIONS CONSIDERATIONS), WISH TO EXPORT THE REVOLUTION, MAKE IRAN A LONG-TERM POTENTIAL REGIONAL THREAT. THE REMARKABLE IMPROVEMENT IN THE RELATIONS BETWEEN IRAN AND THE ARAB STATES AND ITS LONG STANDING STRATEGIC ALLIANCE WITH SYRIA, MAKE IT A MEMBER OF THE ARAB COALITION AGAINST ISRAEL.

31. WHILE THE IRANIAN MILITARY-STRATEGIC THREAT IS LONG TERM AND LARGELY DEPENDS ON IRAN'S ABILITY TO RECONSTRUCT ITS ECONOMY, ITS EMPLOYMENT OF TERRORISM CONTINUES TO BE AN IMMEDIATE, TANGIBLE THREAT. SINCE THE ESTABLISHMENT OF THE ISLAMIC REPUBLIC IN IRAN UNTIL THE DEATH OF KHOMEINI (JUNE 1989), IRAN HAS EMPLOYED SEVERAL TYPES OF TERRORISM. IN THE DECADE SINCE THE ESTABLISHMENT OF THE REVOLUTIONARY REGIME IN IRAN, IT PERCEIVED TERRORISM AS A LEGITIMATE TOOL FOR ADVANCING ITS INTERNAL OBJECTIVES - THE ASSASSINATION OF THE REGIME'S OPPONENTS, AND ACHIEVING ITS EXTERNAL OBJECTIVES - AGAINST ELEMENTS/STATES VIEWED BY IRAN AS RIVALS. KHOMEINI'S DEATH, THOUGH IT DID NOT END TERRORISM, INDICATED A CHANGE IN IRAN'S CONCEPT OF THE USE OF TERRORISM AS AN EFFICIENT MEANS FOR ATTAINING ITS ENDS. THE IRANIAN PRESIDENT RAFSANJANI IS AWARE OF THE CONSIDERABLE DAMAGE TERRORIST ATTACKS WITH IRANIAN FINGERPRINTS MAY CAUSE IRAN'S STATUS IN THE WEST.

32. INSIDE AND OUTSIDE IRAN, THERE ARE SEVERAL IRANIAN BODIES WHICH ARE DIRECTLY/INDIRECTLY INVOLVED IN TERRORIST ACTIVITY: THE FOREIGN MINISTRY, THE INTELLIGENCE MINISTRY, ELEMENTS IN THE

21/..

9200003

REVOLUTIONARY GUARD AND ADDITIONAL APPARATUSES WHICH OPERATE ABROAD AND ARE ASSISTED BY SHIITE ORGANIZATIONS (THE HIZBALLAH), AND PALESTINIAN TERRORIST ORGANIZATIONS (THE PFLP, FACTIONS OF THE PIJ), AND/OR LOCAL ELEMENTS WHICH IDENTIFY WITH THE IDEOLOGY OF THE ISLAMIC REVOLUTION.

33. IRANIAN TERRORIST ACTIVITIES FOCUS ON SEVERAL SPHERES VARYING IN THEIR MOTIVATION, NATURE AND THE POLITICAL PRICE WHICH IRAN MIGHT HAVE TO PAY FOR THEM, AS FOLLOWS:-

A. TERRORIST ATTACKS AGAINST ISRAEL (INCLUDING AGAINST ISRAELI TARGETS ABROAD) - ONE OF THE MAIN OBJECTIVES OF THE IRANIAN PRESENCE IN LEBANON IS CREATING A FIGHTING FRONT AGAINST ISRAEL. IN THIS FRAMEWORK, IRAN GIVES FINANCIAL AID, WEAPONS, INSTRUCTION AND LOGISTIC ASSISTANCE TO VARIOUS TERRORIST ORGANIZATIONS WHICH OPERATE AGAINST ISRAEL. IRANIAN FINGERPRINTS IN CONSPICUOUS TERRORIST ATTACKS AGAINST ISRAEL WERE FOUND IN THE TERRORIST ATTACK AGAINST THE ISRAELI TOURIST BUS IN EGYPT (FEBRUARY 1990).

B. FOREIGN UNDERGROUNDS AND TERRORIST ATTACKS ABROAD - IRANIAN INTELLIGENCE ELEMENTS CONTINUE WITH THEIR ATTEMPTS TO ASSASSINATE SALMAN RUSHDIE, THE AUTHOR OF THE SATANIC VERSES, FOLLOWING AN ISLAMIC VERDICT (FATWA) ISSUED BY KHOMEINI (FEBRUARY 1989), WHICH HAS NOT BEEN CANCELLED YET AND WHICH PERMITS THE ASSASSINATION OF RUSHDIE THE HERETIC OF ISLAM. THEY OPERATE MAINLY IN BRITAIN. SEVERAL IRANIAN ACTIVISTS WERE ARRESTED AS PART OF PREVENTIVE MEASURES

22/..

9200003

TAKEN BY THE BRITISH. AMONG THE DETAINEES WAS MAHRADAD KAWKABI, WHO TRIED TO SET FIRE TO A BOOKSHOP SELLING THE SATANIC VERSES. HE WAS RECENTLY RELEASED. IN DECEMBER 1990, THE HEAD OF THE IRANIAN CULTURE CENTER IN PAKISTAN, ARDASHIR SADEK GANJI, WHO WAS ABOUT TO COMPLETE HIS THREE-YEAR ASSIGNMENT IN LAHOUR AND RETURN TO TEHRAN, WAS MURDERED. FIVE MEMBERS OF THE ASS (ANJUMAN SIPAH I SAHABA), A SUNNI FUNDAMENTALIST ORGANIZATION, WERE CONVICTED OF THE MURDER. THE ASS WAS FOUNDED IN 1985 AND ENJOYS THE SUPPORT OF THOUSANDS OF STUDENTS WHO STUDY IN RELIGIOUS SCHOOLS IN PAKISTAN. THE ORGANIZATION IS KNOWN FOR ITS STRONG OPPOSITION TO THE LARGE IRANIAN-SUPPORTED SHIITE MINORITY IN PAKISTAN. IN RETALIATION TO THE MURDER, IRAN REQUESTED THE PAKISTANI AUTHORITIES TO OUTLAW THE ASS. SEVERAL WEEKS AFTER THE ASSASSINATION OF GANJI, A SENIOR LEADER OF THE ASS - ESARUL QASMI, WAS ASSASSINATED. ON 9 JUNE 1991, ANOTHER LEADER OF THE ASS, ABDOUL SAMAD AZAD, WAS ASSASSINATED. WE ASSESS THAT IRANIAN ELEMENTS WHO WANTED TO AVENGE THE MURDER OF GANJI AND THUS TO REMOVE ONE OF THE OBSTACLES TO IRANIAN ACTIVITY AMONG THE LARGE SHIITE MINORITY IN PAKISTAN, WERE RESPONSIBLE FOR THE TWO ASSASSINATIONS. ASSUMING THAT THIS IS THE CASE, IT IS ADDITIONAL PROOF OF IRANIAN CONTINUOUS INVOLVEMENT IN TERRORISM.

C. STATE TERROR - UNTIL THE RENEWAL OF DIPLOMATIC RELATIONS WITH THE GULF STATES, SAUDI ARABIA WAS THE MAIN TARGET OF IRANIAN TERRORIST ATTACKS, AND SAUDI DIPLOMATS WERE

23/..

9200003

ASSASSINATED ALL OVER THE WORLD. THE RENEWAL OF DIPLOMATIC RELATIONS BETWEEN IRAN AND THE GULF STATES, PARTICULARLY WITH SAUDI ARABIA, AND THE BRIDGING OF DIFFERENCES REGARDING THE HAJ, MAY REDUCE THE TERRORIST SUBVERSIVE ACTIVITIES OF IRAN AGAINST SAUDI ARABIA AND THE GULF STATES.

D. IRAN CONTINUES ITS POLICY OF EXPORTING THE ISLAMIC REVOLUTION, ESPECIALLY TO SENSITIVE ISLAMIC CENTERS IN NORTH AND WEST AFRICA. THIS IS ESPECIALLY TRUE OF ALGERIA. THE LEADER OF IRAN, KHAMENEI, SAID THAT THE ALGERIAN MUSLIMS ARE INSPIRED BY THE ISLAMIC REVOLUTION AND EXPRESSED HIS HOPE FOR THE ESTABLISHMENT OF AN ISLAMIC STATE IN ALGERIA, SUDAN AND TUNISIA. THE IRANIANS ALSO SUPPORT ISLAMIC FIGURES WHO LEAD THE ISLAMIC STRUGGLE IN NORTH AFRICA, SUCH AS ABBAS MADANI, TURABI AND OTHERS. MOREOVER, THE OPENING OF THE IRANIAN EMBASSY IN JORDAN PROVIDES IRAN WITH A CONVENIENT BASE FOR ISLAMIC CLANDESTINE ACTIVITY WITH THE MUSLIM BROTHERS AND PALESTINIAN ELEMENTS IN THE KINGDOM (THE HAMAS AND THE PIJ).

E. ASSASSINATION OF OPPONENTS TO THE REGIME - AS AN INSEPARABLE PART OF THE STRUGGLE AGAINST ITS OPPONENTS, THE REGIME SYSTEMATICALLY ELIMINATES OPPOSITION LEADERS ABROAD. THIS TREND HAS STRENGTHENED SINCE RAFSANJANI WAS ELECTED PRESIDENT. IT APPEARS THAT IRAN ASSESSES THAT THE POLITICAL PRICE IT WILL BE COMPELLED TO PAY ONCE ITS INVOLVEMENT IN

24/..

9200003

THE ASSASSINATIONS IS EXPOSED, WILL BE NEGLIGIBLE. THE ASSASSINATION OF SHAPUR BAKHTIYAR, THE LAST PRIME MINISTER OF THE SHAH'S ERA, IN FRANCE, IS THE LAST IN A SERIES OF ASSASSINATIONS OF IRANIAN OPPOSITION LEADERS ABROAD. TWO OTHER OPPOSITION FIGURES, SAYRUS ELAHI AND BURUMAND ABD AL-RAKHMAN, WERE ASSASSINATED IN FRANCE. ACCORDING TO REPORTS, BRITISH AND AMERICAN INTELLIGENCE SERVICES INTERCEPTED A TELEGRAM FROM THE IRANIAN INTELLIGENCE MINISTRY TO ONE OF THE IRANIAN INTELLIGENCE BUREAUX IN EUROPE, WHICH INCLUDED A REQUEST TO VERIFY THAT BAKHTIYAR WAS INDEED DEAD. FOLLOWING THE BAKHTIYAR ASSASSINATION, IRANIAN OPPOSITION ELEMENTS REPORTED THAT THE ASSASSINS FOUND REFUGE IN THE RESIDENCE OF THE IRANIAN AMBASSADOR IN SWITZERLAND OR IN THE BUILDING OF THE EMBASSY ITSELF. ONE OF THE ASSASSINS, AND OTHER IRANIANS SUSPECTED OF BEING INVOLVED IN THE ASSASSINATION, WERE ARRESTED. ACCORDING TO REPORTS, THE INTERROGATION OF THE ASSASSIN PROVED THAT THE ASSASSINATION WAS INITIATED AND PLANNED BY TEHRAN.

34. THE IRANIAN REGIME DOES NOT REFRAIN FROM USING TERRORISM AS FAR AS THE REGIME'S OPPONENTS ARE CONCERNED, BUT WHEN IT COMES TO ATTACKING OTHER ELEMENTS (ISRAELI/WESTERN TARGETS), THE REGIME IS VERY CAREFUL, FEARING EXPOSURE. PUBLICLY, RAFSANJANI AND OTHER SENIOR OFFICIALS DENY IRANIAN INVOLVEMENT IN TERRORISM AND IN THE HOSTAGES ISSUE AND CLAIM THAT THEY CAN INFLUENCE AND CONVINCE THE KIDNAPPERS, BUT ARE NOT DIRECTLY INVOLVED IN THE ISSUE, THIS DESPITE THEIR DIRECT AND DEEP INVOLVEMENT IN IT.

24-24

9200003

S E C R E T O

6 de noviembre de 1991

Informe Nº: W 7084

Asunto : EL CERCANO ORIENTE - Reseña informativa semanal
(29 de octubre - 5 de noviembre de 1991)

E G I P T O

Oposición a la Conferencia de MADRID en las universidades

1. A raíz de la oposición a la Conferencia de MADRID, en las dos últimas semanas se registraron manifestaciones multitudinarias en las universidades egipcias, principalmente en EL CAIRO, ALEJANDRIA y ASIUT, en las cuales también se distribuyeron panfletos que condenaban la Conferencia. Una parte de esta actividad trascendió también fuera del ámbito universitario. La oposición a la Conferencia fue conducida por integrantes de la corriente fundamentalista opositora, encabezados por miembros de la Hermandad Musulmana, los cuales sostenían que la Conferencia de MADRID ratifica legalmente la renuncia a Palestina y a JERUSALEN. Los manifestantes atacaron duramente a ESTADOS UNIDOS e ISRAEL, exigiéndole al régimen que rompa las relaciones con ISRAEL y emprenda una Guerra Santa ("Jihad") contra el mismo. El régimen egipcio permitió realizar las manifestaciones dentro del recinto de las universidades, pero trató de impedir su propagación fuera de las mismas. Durante esas dos semanas, las fuerzas de seguridad interior detuvieron a más de 200 manifestantes y repartidores de panfletos.

2. Cabe señalar que la participación de la Hermandad Musulmana -que es el factor opositor más poderoso- en tan gran escala en las manifestaciones constituye un fenómeno no habitual que se agrega a la pesada carga que soportan las fuerzas de seguridad.

../2

9200004

01-04

Sin embargo, en sus dimensiones actuales estos fenómenos no implican una amenaza a la estabilidad del régimen.

I R A K
=======

Referencias a la Conferencia de MADRID

3. Esta semana, IRAK volvió a condenar la Conferencia de MADRID. El Consejo Nacional Iraquí declaró (30 oct.) que se trata de una conspiración norteamericana para forzar una conciliación entre los paises árabes e ISRAEL. El Consejo exhortó a la Nacion Arabe y a las masas palestinas a rechazar todos los "intentos de engaño" y a persistir en la Intifada, escalándola.

La cuestión kurda

4. El 29 de octubre, BARAZANI formuló un llamado a realizar elecciones libres entre los kurdos a fin de determinar si firmar el borrador del Acuerdo de Autonomía con el régimen. Esto condice con lo convenido entre BARAZANI y TALABANI, y tiene lugar al cabo de una serie de visitas efectuadas por los kurdos a paises occidentales, como parte de todas las medidas convenidas entre ellos. BARAZANI sostiene que la mayoría de los kurdos en IRAK desean la autonomía y critica las ideas de TALABANI, de establecer un gobierno opositor provisional en KURDISTAN, que actúe contra SADDAM HUSSEIN. Según BARAZANI, ESTADOS UNIDOS y los países del Golfo se oponen a cualquier nueva actitud militar kurda contra el régimen. TALABANI -que sigue oponiéndose al borrador del acuerdo con el régimen- declaró, por su parte (30 oct.), que si el mismo fuera sometido a una consulta popular, el 90% de los kurdos de IRAK lo rechazarían. Agregó que, de cualquier manera, el Frente Kurdo se reunirá próximamente para discutir el tema, cuando él regrese de TURQUIA.

5. Entretanto se informó que en KURDISTAN se está agravando la situación económica, y factores internacionales de ayuda en la

../3

9200004

zona informan que las autoridades privan a los kurdos de combustible y alimentos, ante la inminencia del invierno. El jefe del equipo del Comité Internacional de Socorro que actúa en el Norte de IRAK informó (3 nov.) que al parecer, el régimen trata de sabotear intencionalmente los esfuerzos que se invierten en la construcción de refugios para los kurdos antes de la llegada del invierno. Factores de ayuda estiman que las medidas del régimen tienen por objeto presionar a los kurdos para que acepten el acuerdo de autonomía que se les propone. También TALABANI expresó una opinión similar, cuando agregó (30 oct.) que IRAK está retirando sus tropas del Norte del país y que en el marco de la guerra económica contra los kurdos, las autoridades de BAGDAD se proponen suspender los servicios públicos en KURDISTAN.

A R G E L I A

Manifestación del Frente Islámico de Salvación

6. En el 37º aniversario del comienzo de la lucha por la liberación de ARGELIA del dominio francés (1º de noviembre), el Frente Islámico de Salvación volvió a demostrar su poderío en una marcha multitudinaria que tuvo lugar en la Capital. Se informó que en la marcha, realizada al concluir el servicio religioso del viernes, participaron alrededor de 300.000 partidarios, y en esa oportunidad se profirieron lemas en favor de la implantación de un Estado Islámico en vez de realizar elecciones. Cabe señalar que ésta es la segunda demostración de fuerza del FIS desde que se levantara el estado de emergencia hace cerca de un mes. Hasta ahora, el Frente no ha decidido si participará en las elecciones fijadas para el 26 de diciembre, y todavía pone como condición para incorporarse a las mismas, la liberación de sus líderes presos.

../4

IRAN - CHINA
==========

Visita del Presidente chino a IRAN

7. El Presidente chino, YANG SHANGKUN, efectuó una visita a TEHERAN (30 oct. - 2 nov.), acompañado por una delegación de alto nivel que incluía, entre otros, a varios Viceprimeros Ministros, el Canciller y el Viceministro de Relaciones Exteriores Económicas. Esta visita fue hecha en reciprocidad a las que realizaran KHAMENEY (1989) y RAFSANJANI (1985) a PEKIN. En comunicados oficiales, ambas partes manifestaron plena satisfacción por las relaciones amistosas y la cooperación que reinan entre ellas, destacando que están dadas las condiciones para el desarrollo adicional de las relaciones. Como consecuencia de críticas públicas norteamericanas por la ayuda que presta CHINA al desarrollo de la capacidad militar-nuclear de IRAN, portavoces oficiales de los dos países se esforzaron en aclarar que se trata de cooperación en el desarrollo nuclear sólo con fines pacíficos.

9200004

S E C R E T O

13 de noviembre de 1991

Informe Nº: 11 /217

Asunto : EL CERCANO ORIENTE - Reseña informativa semanal
(5 - 12 de noviembre de 1991)

J O R D A N I A

1. Al aproximarse el comienzo de la sesión de invierno del Parlamento (1º de diciembre), el régimen intensificó sus esfuerzos para ampliar la base del apoyo parlamentario al gobierno y de esta manera asegurar la "calma laboral" durante las etapas siguientes de las negociaciones de paz. Lo movieron a ello las críticas contra la línea que adoptara en el tema del proceso político, formuladas antes de la Conferencia de MADRID por una amplia gama de factores políticos, que incluso lo obligaron a prolongar el receso estival del Parlamento. En este marco, el Primer Ministro TAHER EL-MASRI inició contactos intensivos con la mayoría de las fracciones políticas del Parlamento con el propósito de realizar cambios personales en el gobierno. Sin embargo, debe destacarse que la Hermandad Musulmana, que ocupa cerca de un tercio de las bancas del Parlamento, no participa en estos contactos dada su renuencia a incorporarse a un gobierno que persiste en la tendencia actual en el tema del proceso político.

I R A K

Destitución del Ministro de Defensa - ¿Grietas en la cúpula?

2. El 6 de noviembre, SADDAM HUSSEIN destituyó a HUSSEIN KAMAL HASAN (su primo y yerno) del cargo de Ministro de Defensa. En su lugar designó a otro primo, HASSAN ALI EL-MAJID, quien por el momento retendrá también la cartera de Interior. Esta destitución del Ministro de Defensa, que había ejercido el cargo sólo unos

../2

01-05 9200005

siete meses, tuvo lugar después de la deposición del Primer Ministro HAMMADI (set. 91), quien también había desempeñado sus funciones sólo durante seis meses. La frecuencia de los cambios en la cúpula del régimen podría indicar que se está resquebrajando el apoyo a SADDAM.

3. En vísperas de la destitución se habían realizado cambios en la disposición del ejército iraquí, y se habían intensificado las actividades de seguridad interior. No disponemos de información concreta que vincule los cambios en la alineación militar con la destitución de HUSSEIN KAMAL.

4. Detrás de las muestras de inestabilidad en la cúpula del régimen se encuentra un acelerado deterioro de la situación interior, resultante -principalmente- de un agravamiento de la situación económica debido a las prolongadas sanciones. Esto se traduce en un empeoramiento de las penurias cotidianas ocasionadas por el aumento de los precios y por el desarrollo de una economía de mercado negro. A esto se agregan otras presiones que enfrenta el régimen como consecuencia de la actividad opositora que continúa en el Norte y en el Sur, de la actividad (prácticamente sin trabas) de las delegaciones de las Naciones Unidas que se ocupan de localizar y suprimir armas no convencionales, y de presiones exteriores destinadas a derribar a SADDAM HUSSEIN.

Crecientes tribulaciones en la zona kurda

5. Tras los recientes cambios en su disposición, el ejército de IRAK se alineó (5 nov.) en el extremo Sur de la zona kurda, sobre el eje de las ciudades de ZAKHO-MOSUL-KIRKUK-KIFRI (al Norte de KHANAKIN), y en las rutas principales entre las mismas. Paralelamente se informó acerca de la evacuación de factores del gobierno y de la administración iraquíes de la región, y que al aproximarse el invierno ya se sienten las primeras señales del bloqueo económico (alimentos y combustible) impuesto a la zona desde hace tres semanas.

../3

6. Los kurdos sostienen que la nueva disposición militar denota las intenciones del régimen de iniciar una ofensiva general contra ellos a la brevedad, dada la falta de progreso en las negociaciones sobre la autonomía. Así fue como el 5 de noviembre se informó acerca de choques armados entre el ejército iraquí y combatientes kurdos en la zona de IRBIL, en los cuales intervinieron también helicópteros iraquíes. Por otra parte, un portavoz oficial de BAGDAD desmintió (10 nov.) las noticias sobre preparativos para una ofensiva, y sostuvo que la difusión de estas informaciones tenía por objeto entorpecer el proceso de diálogo existente entre el gobierno y el frente de los partidos kurdos.

7. Dada la situación en el terreno, la gran cantidad de refugiados que se encuentran sin techo, la creciente escasez de alimentos y combustible, y el caos originado por las dependencias gubernamentales que no funcionan, el 6 de noviembre viajó a BAGDAD una delegación kurda reducida para tratar de conversar con representantes del régimen, en un intento de mejorar el estado de cosas.

8. JELAL TALABANI regresó a SHAKLAWA (6 nov.) al cabo de un viaje de 40 días, en cuyo transcurso estuvo en ESTADOS UNIDOS y en varios países europeos. A su regreso atacó a BAGDAD por sus últimas medidas, sosteniendo que el propósito de las mismas es presionar a los kurdos en el marco de las negociaciones que mantiene con ellos. Antes de partir de ANKARA con destino a KURDISTAN, sostuvo que su polémica con BARAZANI se refiere al contenido del acuerdo y no al principio de que se debe aceptarlo. TALABANI manifestó que el Frente Kurdo realizará un encuentro amplio en el término de pocos días y tomará una decisión definitiva con respecto a la propuesta del acuerdo con BAGDAD sobre la autonomía.

../4

I R A N

Llamado a reanudar las relaciones con EGIPTO, MARRUECOS y SUDAFRICA

9. El Presidente de la Comisión de Relaciones Exteriores del Parlamento, RAJAI KHORASANI, exhortó a reanudar las relaciones con EGIPTO, MARRUECOS y SUDAFRICA (5 nov.). KHORASANI acusó a los radicales de impedir el progreso de IRAN en el campo de las relaciones exteriores al insistir en la vieja idea de condena de ESTADOS UNIDOS e ISRAEL. Sostuvo igualmente que la política exterior del país debe basarse en un análisis correcto de la realidad y no debe ser aprovechada con fines interiores. A este respecto trajo como ejemplo la posición neutral del gobierno de RAFSANJANI en la Guerra del Golfo, que fue elogiada por el mundo en general y por los gobiernos de la región en particular.

10. Su llamado a reanudar las relaciones con los tres países fue justificado por KHORASANI de la siguiente manera:

a. EGIPTO - El gobierno de SADAT fue el que hizo la paz con ISRAEL y ya ha sido castigado. Todo el "pecado" de MUBARAK fue haber participado en la Conferencia de MADRID, pero en la misma participaron otros países, tales como SIRIA, JORDANIA, EL LIBANO y ARGELIA, con los cuales IRAN mantiene relaciones diplomáticas.

b. MARRUECOS - KHORASANI exhortó a RAFSANJANI a acoger en forma positiva el mensaje de una delegación marroquí de alto nivel que visitara recientemente IRAN e invitara a reanudar las relaciones.

c. SUDAFRICA - La discriminación racial fue suprimida, y si TEHERAN apoya la eliminación del apartheid, debe apoyar al gobierno que puso fin a esa política.

../5

K U W A I T

Extinción de los incendios en los pozos de petróleo

11. Cerca de ocho meses después que concluyera la Guerra del Golfo, el 6 de noviembre fue extinguido en KUWAIT el incendio del último pozo de petróleo, de los 732 que fueron dañados durante la ocupación iraquí. Hoy en día, KUWAIT produce 300.000 barriles diarios además de los 150.000 producidos en la zona neutral que comparte con ARABIA SAUDITA (en comparación con 1,5 a 2 millones de barriles diarios que producía en vísperas de la invasión iraquí). Dado el rápido progreso registrado recientemente en el tratamiento de los pozos de petróleo, fueron actualizadas las evaluaciones con respecto al ritmo de la rehabilitación de la industria petrolera kuwaití. De acuerdo con las últimas estimaciones, la producción de petróleo de KUWAIT puede llegar a 600 mil barriles diarios hasta fines de este año.

12. Si bien ha concluido el tratamiento inicial de los pozos de petróleo de KUWAIT, los resultados de los daños ocasionados a los mismos siguen sintiéndose en el Emirato, y nubes negras de humo todavía obscurecen su cielo. El Ministro de Salud Pública kuwaití manifestó (9 nov.) que pese a que han sido extinguidos los incendios en los pozos de petróleo, el daño ambiental todavía es muy grande y amenaza al país: los "lagos de petróleo" formados por el líquido derramado de los pozos dañados, amenazan con filtrarse en la tierra y contaminar la capa de agua subterránea; el aire y las costas están contaminados y su purificación demorará años.

S E C R E T O

20 de noviembre de 1991

Informe Nº: 4 7333

Asunto : EL LEKCANO UKIENIE - Reseña informativa semanal
(12 - 14 de noviembre de 1991)

J O R D A N I A

Cambios en el gobierno

1. El Primer Ministro jordano, TAHER EL-MASRI, renunció a su cargo (16 nov.) después que fracasaran sus intentos de formar un gobierno con una base parlamentaria amplia. La misión de formar el nuevo gobierno fue encomendada a ZAID BEN-SHAKER, Jefe de la Oficina Real, quien a partir del 16 de noviembre mantiene contactos con las diversas fracciones del Parlamento a fin de que las mismas participen en el Gabinete. Entretanto, la mayoría de los bloques del Parlamento, incluso miembros del bloque islámico independiente, manifestaron su satisfacción por el candidato al cargo de Primer Ministro, mostrándose dispuestos a colaborar con el nuevo gobierno. Por otra parte, la Hermandad Musulmana declaró (17 nov.) que no se incorporará al gobierno de BEN-SHAKER debido a su oposición a que se mantengan conversaciones de paz con ISRAEL. Sin embargo, el portavoz de la organización anunció que sus miembros se abstendrán de votar contra el gobierno de BEN-SHAKER en el Parlamento. Por el momento, el gobierno de EL-MASRI sigue desempeñando sus funciones, hasta que en los próximos días se publique un decreto real que confirme la renuncia de EL-MASRI y la formación de un nuevo gobierno.

2. Una fuente jordana que ocupa una alta posición anunció (17 nov.) que la creación del nuevo gobierno no modificará la política exterior jordana y su compromiso con el proceso de paz.

../2

01 - 09

9200006

S I R I A
=========

Elección de ASSAD para un nuevo período presidencial

3. El presente ejercicio del Presidente ASSAD concluirá oficialmente en marzo de 1992. El 17 de noviembre, el Consejo del Pueblo sirio aprobó por mayoría de votos una recomendación de la Conducción Territorial del Partido Baat para designar a ASSAD por cuarta vez Presidente de SIRIA, de acuerdo con el sistema electoral del país y como lo establece la Constitución. El 2 de diciembre se llevará a cabo un plebiscito para elegir a ASSAD. Según la Constitución, el candidato debe obtener la mayoría absoluta en la consulta popular, ya que de no ser así, el Consejo del Pueblo debe presentar otro candidato en el término de un mes de la publicación de los resultados (en el último plebiscito realizado en 1985, el 99,9% de los votantes apoyó a ASSAD). Es posible que las elecciones sean acompañadas también por cambios personales en la cúpula del gobierno. Cabe señalar que en julio de 1991, ASSAD había promovido un cambio de la legislación en el tema de las elecciones presidenciales, por el cual la elección del Presidente se realizaría entre uno y seis meses antes de la conclusión del ejercicio. Este cambio le permitía a ASSAD asegurar su reelección ya a principios de agosto de 1991. En la práctica, ASSAD no utilizó en forma significativa el cambio que introdujera en la Constitución, y el plebiscito fue anticipado unos 40 días.

E L L I B A N O
===============

Tanteos previos a acuerdos provisionales

4. Durante la semana transcurrida, los medios de comunicación libaneses mencionaron repetidamente una propuesta formulada por ESTADOS UNIDOS al gobierno de BEIRUT, de examinar la posibilidad de avanzar en las negociaciones con ISRAEL en el marco de un plan por etapas. De acuerdo con dichas informaciones, la primera

../3

etapa del plan -destinado a crear un clima de confianza- comprendería la retirada de ISRAEL del enclave de JEZZIN a cambio de medidas a tomar por el gobierno libanés para suspender la actividad terrorista en la zona y para asimilar al Ejército del Sur de EL LIBANO dentro del sistema libnés.

5. En vista de estas publicaciones, factores del gobierno allegados al Presidente HARAWI, incluso el propio Presidente, volvieron a subrayar que EL LIBANO había recibido una promesa de ESTADOS UNIDOS de que éste último se comprometía a llevar a la práctica la Resolución 425 del Consejo de Seguridad, en forma incondicional. De esta manera trataron de impedir que se creara la impresión de que EL LIBANO está dispuesto a acuerdos provisionales, aclarando que cualquier medida que se tomara en JEZZIN no eximiría a ISRAEL de poner en práctica íntegramente la Resolución 425.

6. Como reacción a dichas publicaciones, portavoces del Hizballah aclararon que en su opinión, el poderío de la "resistencia", así como la existencia del Acuerdo de Seguridad y Defensa sirio-libanés, le impiden al gobierno asestar un golpe al Hizballah como paso preparatorio para la entrada del Ejército Libanés a JEZZIN con miras a la aplicación de la mencionada propuesta.

7. Dada la impotencia demostrada por el Ejército Libanés en la zona de EL-TUFAH y otras, el Diputado por JEZZIN, FARID SARKHAL, sostuvo (13 nov.) que él no cree que el acantonamiento del Ejército Libanés en JEZZIN impida el despliegue de cualquier "fuerza armada ilegal" en la zona. El parlamentario aclaró que, a su entender, el Ejército del Sur de EL LIBANO tiene buenas razones para negarse a retirarse de JEZZIN y que ISRAEL sólo se retirará del Sur de EL LIBANO en el marco de una solución estable total.

../4

K U W A I T
==========

Atenuación del boicot árabe

8. El Director General del Departamente de Aduanas de KUWAIT, IBRAHIM EL-GHANEM, encargado también de la aplicación del boicot árabe contra ISRAEL, informó (17 nov.) que su país había mitigado las disposiciones y limitaciones del boicot árabe con el objeto de eliminar un obstáculo que podría dificultar su cooperación con compañías norteamericanas y occidentales. Sin embargo, aclaró que el boicot pesa todavía sobre empresas con capital israelí, y que el boicot contra ISRAEL seguirá vigente, dado que existe una correlación del mismo con el arreglo de paz. El funcionario kuwaití sostuvo que la suspensión del boicot constituye un instrumento importante para los árabes, quienes lo utilizarán para promover el proceso político. Como se recordará, EL-GHANEM había anunciado (4 may.) el propósito de KUWAIT, de levantar el boicot (secundario) contra compañías norteamericanas, europeas y japonesas que mantienen relaciones económicas con ISRAEL.

I R A K
=======

Designación de un nuevo Ministro del Interior

9. SADDAM HUSSEIN designó Ministro del Interior (13 nov.) a su medio hermano WATBAN IBRAHIM EL-HASSAN, en lugar de ALI HASSAN EL-MAJID, que se desempeña ahora sólo como Ministro de Defensa. Hasta ahora, WATBAN había sido Gobernador de la Provincia de SALAH A-DIN, donde se encuentra la ciudad natal de SADDAM, TIKRIT. Al ser designado, WATBAN anunció (17 nov.) que se proponía conceder prioridad al tema de seguridad interior en el país y luchar contra la delincuencia, tácitamente por vías legales y en forma similar a la que adoptara en la provincia que estaba a su cargo. Con el nombramiento de WATBAN para el cargo de Ministro del Interior, SADDAM busca respaldarse cada vez más en la rama familiar a la que pertenecen su medio hermano por

../5

parte materna, y también BARAZAN IBRAHIM AL-TAKRITI, el representante ante las instituciones de las Naciones Unidas en GINEBRA, y SIBAWI IBRAHIM AL-TAKRITI, jefe del dispositivo de seguridad interior. Por el contrario, recurre menos a la otra rama de su familia, AL-MAJID, a la que pertenecen sus primos por línea paterna, HUSSEIN KAMAL y ALI HASSAN EL-MAJID.

Evolución de la cuestión kurda

10. El 11 de noviembre regresó a KURDISTAN la delegación kurda a BAGDAD, que trajo consigo un acuerdo con el gobierno de IRAK para levantar el bloqueo económico a cambio de una retirada parcial de los combatientes kurdos del centro de las ciudades.
El acuerdo aprobado por los líderes del Frente Kurdo el 12 de noviembre establece que: los combatientes kurdos se retirarán de las ciudades y se desplegarán en posiciones y centros que serán definidos por el Frente; en cada ciudad quedará un centro para el Frente Kurdo y un centro para cada partido kurdo, y se crearán comisiones de coordinación entre las autoridades de IRAK y los kurdos; los kurdos dejarán en las ciudades combatientes suyos para defender sus centros y como miembros de las comisiones de coordinación. Un portavoz del KDP en LONDRES aclaró el 13 de noviembre que los kurdos ya se han retirado de IRBIL, SULIMANIAH y DAHUK, y que el orden en las ciudades sería mantenido en adelante por una fuerza conjunta de combatientes kurdos y miembros de la policía iraquí supervisada por las comisiones de coordinación. Se informó igualmente que los dirigentes kurdos tenían que reunirse por segunda vez el 14 de noviembre para decidir la estrategia militar y política que aplicarán en los próximos meses.

11. El entendimiento institucionalizado con el acuerdo entre los kurdos e IRAK -que establece que la seguridad interior en KURDISTAN será preservada en forma conjunta por las dos partes- responde parcialmente a las exigencias de los kurdos, que querían asumir la responsabilidad por la seguridad en la región autónoma

../6

que se les propone. Dese el punto de vista del gobierno, el acuerdo está destinado a asegurar la tranquilidad en KURDISTAN y a permitirle asignar mayores recursos al mantenimiento de la seguridad en el centro del país. Además, el gobierno trata de demostrar, especialmente a factores exteriores, que no interpone obstáculos a la ayuda material y económica que reciben los kurdos en general y los refugiados kurdos en particular. Esto se debe especialmente a acusaciones formuladas en Occidente, que sostienen que SADDAM es responsable por la creciente penuria de los refugiados, y a la próxima llegada a BAGDAD del emisario de las Naciones Unidas, SADER AL-DIN AGA KHAN (esperado en esa ciudad el 19 de noviembre). El mismo discutirá con sus anfitriones el tema de la prórroga del protocolo de acuerdo entre las Naciones Unidas e IRAK (que expira el 31 de diciembre) que le permite a la organización internacional actuar en IRAK en el terreno de ayuda a los desplazados, chiitas y kurdos. Asimismo, tratará de convencer a las autoridades de BAGDAD para que comiencen a exportar petróleo, de acuerdo con las condiciones puestas por el Consejo de Seguridad, a fin de adquirir comestibles y medicamentos.

L I B I A
=========

Resultados de la investigación sobre su intervención en la explosión del avión de "PAN-AM"

12. ESTADOS UNIDOS y GRAN BRETAÑA anunciaron el 14 de noviembre que LIBIA fue la responsable por la explosión del avión de "PAN-AM" mientras sobrevolaba ESCOCIA (21 de diciembre de 1988), y que no existen pruebas de la intervención de otros factores de los cuales se sospechaba al comienzo de la investigación (el Frente Popular de JIBRIL, SIRIA e IRAN). Asimismo, se informó que se habían emitido órdenes de extradición y arresto contra los dos sospechosos principales, ABDEL BASSAT MUGRAHI y EL-AMIN KHALIFA FAHIMA, miembros del Servicio de Inteligencia libio. El anuncio decía igualmente que los jefes del Servicio de

../7

Inteligencia libio, ABDALLAH SANUSI e IBRAHIM EL-BISHARI, habían dado la orden de realizar el atentado, pero contra ellos no se emitió una orden de arresto. Las órdenes de extradición contra los dos sospechosos libios fueron transmitidas a LIBIA (15 nov.) en nombre de GRAN BRETAÑA por la Embajada italiana en TRIPOLI, y órdenes similares fueron entregadas también al Embajador de LIBIA ante las Naciones Unidas, ALI AHMED EL-KHUDEIRI. La Casa Blanca, por su parte, anunció (15 nov.) que está considerando una acción internacional coordinada contra LIBIA, que incluya sanciones económicas más rigurosas y la suspensión de todas las comunicaciones aéreas con otros países. Al mismo tiempo, WASHINGTON no descarta una acción militar contra LIBIA.

A R A B I A S A U D I T A

Declaraciones del Rey sobre el Consejo de la Shura y la función del ejército

13. En una entrevista concedida por el Rey FAHED a la Emisora del Cercano Oriente en LONDRES (14 nov.), el monarca aseguró que están por concluir los preparativos para la creación del Consejo de la Shura y que en su opinión, el establecimiento del mismo no durará más que un mes o mes y medio.

14. El Rey se refirió también a la discusión que surgiera en torno a la función del ejército saudita y a su plan de fortalecimiento como consecuencia de la Guerra del Golfo, señalando que lo principal es asegurar la capacidad defensiva de ARABIA SAUDITA (y tácitamente, no la capacidad de ataque), que debe alcanzar un nivel muy alto. Sin embargo, agregó que una fuerza demasiado grande puede convertirse en una carga, y por lo tanto ARABIA SAUDITA desarrollará sus fuerzas armadas de acuerdo con su capacidad y en la medida que sirva para hacer frente a cualquier agresor, y si el agresor será mayor, en tal caso la fuerza estará en manos de Alá (sic).

../8

9200006

I R A N
=======

Desmentida del incremento del poderio bélico no convencional

15. Los Vicepresidentes de IRAN, ATAOLLAH MOHAJERANI, HASSAN HABIBI y REZA AMROLLAHI, atacaron (11, 13 nov.) la guerra de propaganda contra IRAN en torno a sus intenciones de armarse de medios nucleares. Los mismos sostuvieron que la actividad nuclear de IRAN está destinada sólo a fines pacíficos. Como se recordará, con motivo de la visita del Presidente de CHINA a IRAN (30 oct.-2 nov.), se había criticado la ayuda prestada por CHINA al desarrollo de la capacidad militar nuclear de IRAN.

Visita del Canciller hindú a TEHERAN

16. El Ministro de Relaciones Exteriores hindú efectuó una visita a TEHERAN (9-12 nov.), donde se reunió con RAFSANJANI. Lo acompañó en este viaje una delegación político-económica que participó en las deliberaciones de la Comisión de Cooperación entre los dos países. Se firmaron protocolos de acuerdo en los terrenos económico, comercial, cultural y tecnológico. Radio TEHERAN informó (11 nov.) que RAFSANJANI le había propuesto al Canciller hindú su mediación entre INDIA y PAQUISTAN en el conflicto de CACHEMIRA, expresando la esperanza de que el gobierno de NUEVA DELHI intensifique sus esfuerzos con el objeto de asegurar los derechos de las minorías musulmanas en la INDIA. Radio NUEVA DELHI informó (11 nov.) que RAFSANJANI y el Canciller VELAYATI le habían dicho al visitante que IRAN considera a CACHEMIRA como un asunto interno hindú y se opone enérgicamente a su internacionalización.

17. Hasta ahora, IRAN había apoyado a los musulmanes de CACHEMIRA. Si es que efectivamente hoy en día considera al conflicto de CACHEMIRA como un problema interno hindú, esto representa un viraje en favor de la INDIA a expensas de PAQUISTAN. La visita del Canciller hindú a TEHERAN debe ser

../9

juzgada, entre otras cosas, tomando en cuenta el estrechamiento de las relaciones de IRAN con CHINA y PAQUISTAN. La INDIA tiene interés en asegurarse que esta tendencia no influya en las relaciones de TEHERAN con NUEVA DELHI.

18. No se sabe con certeza si durante la visita fue discutido también el tema de la cooperación nuclear entre los dos paises. Se recordará que los medios de comunicación informaron que NUEVA DELHI habia propuesto venderle a TEHERAN un reactor atómico de investigación de una potencia de 10 megavatios.

09-005

9200006

S E C R E T O

14 DE NOVIEMBRE DE 1991

INFORME NO.: IR 7389

ASUNTO: URSS/EL NOMBRAMIENTO DE SHEVARDNADZE COMO MINISTRO DEL EXTERIOR

GENERALIDADES

1. EL PRESIDENTE GORBACHOV VOLVIO A DESIGNAR (19 NOV.) A EDWARD SHEVARDNAZE PARA EL CARGO DE MINISTRO DEL EXTERIOR DE LA URSS. EL MINISTRO ACTUAL DEL EXTERIOR, PANKIN, FUE NOMBRADO PARA EL PUESTO DE EMBAJADOR DE LA URSS EN GRAN BRETANA.

OBSERVACIONES

2. SHEVARADNAZE, QUE SE DESEMPENARA COMO MINISTRO SOVIETICO DEL EXTERIOR DEL GABINETE DE GORBACHOV ENTRE LOS ANOS 1985-90, ES UNO DE LOS FUNDADORES DE LA POLITICA DE 'PERESTROIKA', Y HA LLENADO UNA FUNCION CENTRAL EN EL DISENO Y LA MATERIALIZACION DE LA POLITICA DEL 'NUEVO ENFOQUE' EN ASUNTOS DE POLITICA EXTERIOR. EN DICIEMBRE DE 1990 DIMITIO DRAMATICAMENTE DE SU CARGO, EN SENAL DE PROTESTA Y DE ADVERTENCIA FRENTE AL PELIGRO DE QUE SE IMPLANTARA UNA DICTATURA EN LA URSS. DURANTE EL ANO EN CURSO ENCABEZO EL INSTITUTO DE INVESTIGACION DE RELACIONES INTERNACIONALES, Y SE CONTO ENTRE LOS FUNDADORES DE UN NUEVO MOVIMIENTO POLITICO EN PRO DEL ADELANTO DE LAS REFORMAS DEMOCRATICAS. DESPUES DEL FRACASO DEL FALLIDO GOLPE (AGOSTO 1991), SHEVARADNAZE SE NEGO A ACEPTAR EL CARGO DE MINISTRO DEL

2/..

9200007

01-04

EXTERIOR, Y EXPRESO UNA AGUDA CRITICA CONTRA GORBACHOV, DEBIDO A HABER IGNORADO ESTE SUS ADVERTENCIAS RESPECTO A LOS CONSPIRADORES. NO OBSTANTE, DURANTE LOS ULTIMOS MESES SE PRODUJO UN NUEVO ACERCAMIENTO ENTRE AMBOS, Y SHEVARADNAZE FUE INCORPORADO AL NUEVO EQUIPO DE ASESORES DE GORBACHOV, SIENDO NOMBRADO REPRESENTANTE DE LA URSS EN LAS NEGOCIACIONES CON LITUANIA. SU NOMINACION PARA EL CARGO DE MINISTRO DEL EXTERIOR LE PERMITIRA INTEGRARSE NUEVAMENTE EN UNA DESTACADA FUNCION EJECUTIVA, ASI COMO REFORZAR SU STATUS EN LA ARENA POLITICA INTERNA.

3. PARECE QUE EL NOMBRAMIENTO DE SHEVARADNAZE ES EL RESULTADO DE LA INICIATIVA DE GORBACHOV, QUIEN TIENE LA ASPIRACION DE DETENER EL PROCESO DE DETERIORO DEL STATUS Y DE LOS PODERES DEL MINISTERIO SOVIETICO DEL EXTERIOR, PROCESO QUE SE VENIA PERFILANDO DESDE EL FRACASO DEL GOLPE. Y ESTO OCURRIO CON EL TRASFONDO DEL DEBILITAMIENTO DEL GOBIERNO CENTRAL Y DEL TRASLADO DE LA MAYORIA DE SUS ATRIBUCIONES A LAS REPUBLICAS (SOBRE TODO RUSIA), QUE DESEAN DESARROLLAR GRADUALMENTE UNA POLITICA EXTERIOR INDEPENDIENTE, Y CONVERTIR AL MINISTERIO SOVIETICO DEL EXTERIOR EN UN ORGANISMO MERAMENTE COORDINADOR. EN VISTA DE LA DECEPCION DEL FUNCIONAMIENTO DE PANKIN, QUE SE REVELO COMO UNA PERSONALIDAD MEDIOCRE, SHEVARADNAZE SE PERFILA COMO LA PERSONA MAS ADECUADA PARA 'DETENER EL ARRASTRE', Y ROBUSTECER DE ESTE MODO LA INFLUENCIA DEL GOBIERNO CENTRAL EN EL TRAZADO DE LA POLITICA EXTERIOR. ESTO SE PUEDE ATRIBUIR A SU PERSONALIDAD, SUS CAPACIDADES PROFESIONALES, SU CONSECUENTE APOYO A LA POLITICA DE REFORMAS, Y EL HECHO DE SER ACEPTADO POR LA MAYORIA DE LOS

3/..

9200007

LIDERES DE LAS REPUBLICAS, INCLUYENDO AL PRESIDENTE DE RUSIA, YELTSIN. SU PRESTIGIO INTERNACIONAL Y SUS BUENAS RELACIONES CON LOS LIDERES DE OCCIDENTE, PODRIAN AYUDAR PARA LOGRAR LA ASISTENCIA ECONOMICA EN EL EXTRANJERO, LO CUÁL PODRIA ALIVIAR LA PENOSA SITUACION INTERNA.

4. CUANDO RETORNE A SU ANTIGUO CARGO, SHEVARADNAZE HALLARA UN MINISTERIO DEL EXTERIOR TOTALMENTE DIFERENTE DEL QUE CONOCIA, Y SU EXITO DEPENDERA EN GRAN MEDIDA DE LAS POSIBILIDADES DE GORBACHOV PARA ESTABLECER UNA UNION POLITICA DURADERA QUE REEMPLACE A LA URSS. LA POLITICA EXTERIOR ES DETERMINADA HOY EN DIA POR UNA COMISION DE MINISTROS DEL EXTERIOR DE LAS REPUBLICAS. SE PREVE QUE LA PLANTILLA DE EMPLEADOS SEA REDUCIDA EN POR LO MENOS UN TERCIO (YELTSIN HA DEMANDADO REDUCIR EN APROXIMADAMENTE EL 90 POR CIENTO). TAMPOCO ESTA CLARO SI SE HALLARA EL FINANCIAMIENTO PARA LAS ACTIVIDADES CORRIENTES DEL MINISTERIO, Y SE HA INFORMADO SOBRE LOS PLANES DE CERRAR 40 EMBAJADAS A TRAVES DEL MUNDO. SIN EMBARGO, EL MINISTERIO DEL EXTERIOR HA SIDO AMALGAMADO CON EL MINISTERIO DE RELACIONES EXTERIORES ECONOMICAS, Y HA RECIBIDO FORMALMENTE SUS ATRIBUCIONES, AUNQUE SE DUDA QUE ESTAS ATRIBUCIONES PUEDAN SER APLICADAS, CONSIDERANDO LA DETERMINACION DE LAS REPUBLICAS A ASUMIR BAJO SU PROPIA RESPONSABILIDAD LOS TEMAS DE COMERCIO EXTERIOR Y EL RECLUTAMIENTO DE LA ASISTENCIA EXTERNA.

5. ES PROBABLE QUE COMO CONSECUENCIA DEL NOMBRAMIENTO DE SHEVARADNAZE, SE EFECTUEN OTROS CAMBIOS PERSONALES PARA LLENAR PUESTOS CLAVE EN LOS DEPARTAMENTOS DE LA JEFATURA Y EN LAS

4/..

EMBAJADAS. DURANTE LOS ULTIMOS DIAS HAN SIDO REEMPLAZADOS OCHO EMBAJADORES, Y ENTRE ELLOS LOS EMBAJADORES EN LONDRES, PARIS Y LA COMUNIDAD EUROPEA, DEBIDO A HABER APOYADO EN SU MOMENTO EL FALLIDO GOLPE. SE HA INFORMADO TAMBIEN SOBRE LA POSIBILIDAD DEL NOMBRAMIENTO DEL EMBAJADOR SOVIETICO EN LAS NACIONES UNIDAS, VORONTSOV, PARA EL CARGO DE MINISTRO RUSO DEL EXTERIOR, EN REEMPLAZO DE KOZYREV, QUIEN PODRIA SER NOMINADO COMO EMBAJADOR DE LA URSS EN FRANCIA. TAMBIEN SE ESTA TRATANDO LA INTEGRACION DE REPRESENTANTES DE LAS GRANDES REPUBLICAS EN LAS EMBAJADAS SOVIETICAS CENTRALES EN OCCIDENTE.

9200007

S E C R E T O

21 DE DICIEMBRE DE 1991

INFORME NO.: 4 /7484

ASUNTO : EL CERCANO ORIENTE - RESENA INFORMATIVA SEMANAL
(19-26 DE NOVIEMBRE DE 1991)

JORDANIA
CREACION DEL NUEVO GOBIERNO

1. AL CABO DE SEIS DIAS DE CONTACTOS, EL 21 DE NOVIEMBRE SE CREO EN JORDANIA UN NUEVO GOBIERNO ENCABEZADO POR ZAID BEN-SHAKER. EL NUEVO GOBINETE ESTA COMPUESTO POR 29 MINISTROS (EN EL ANTERIOR HABIA 25), ENTRE LOS CUALES SE CUENTAN DIEZ MIEMBROS DEL PARLAMENTO: CUATRO DEL BLOQUE CONSTITUCIONAL, OTROS CUATRO DEL BLOQUE NACIONAL, UNO DEL BLOQUE DE MUSULMANES INDEPENDIENTES Y UN DIOUTADO INDEPENDIENTE. EL NUMERO DE MINISTROS PALESTINOS EN EL NUEVO GOBIERNO ES MENOR QUE EN EL ANTERIOR, Y POR OTRA PARTE AUMENTO LA CANTIDAD DE MINISTROS DE ORIGEN BEDUINO. LA HERMANDAD MUSULMANA Y EL BLOQUE DE IZQUIERDA QUEDARON FUERA DEL GOBIERNO. CONTRARIAMENTE A LOS RUMORES QUE SE DIFUNDIERAN EN VISPERAS DE LA CREACION DEL GOBIERNO, QUE SOSTENIAN QUE EL MISMO ESTARIA INTEGRADO SOLO POR MIEMBROS DEL PARLAMENTO, LA MAYOR PARTE DE SUS MIEMBROS SON TECNOCRATAS.

2. EL GOBIERNO DE BEN-SHAKER FUE CONSTITUIDO DESPUES QUE FRACASARAN LOS INTENTOS DE TAHER EL-MASRI DE CREAR UN GOBIERNO QUE GOCE DE UNA AMPLIA BASE PARLAMENTARIA. ESTO SE DEBIO A LAS CRITICAS DE QUE FUERA OBJETO SU POLITICA INTERIOR Y EXTERIOR POR PARTE DE LA POBLACION, QUE LO CONSIDERABA RESPONSABLE PERSONALMENTE POR LA INCAPACIDAD DEL GOBIERNO. ESTIMAMOS QUE EL NUEVO GABINETE GOZARA DE LA CONFIANZA DEL PARLAMENTO, CUYA REUNION ESTA PREVISTA PARA PRINCIPIOS DE DICIEMBRE. SIN EMBARGO, LA VERDADERA PRUEBA A QUE SERA SOMETIDO BEN-SHAKER TENDRA LUGAR MAS ADELANTE, PRINCIPALMENTE CUANDO TENGA QUE HACER FRENTE A LA ENDEBLE SITUACION ECONOMICA DEL REINO, GUIART A JORDANIA EN EL PROCESO DE PAZ Y CONTINUAR LA APLICACION DE LA DEMOCRATIZACION. TODO ESTO, MIDIENDOSE AL MISMO TIEMPO CON LA HERMANDAD MUSULMANA Y CON ELEMENTOS OPOSITORES NO PERTENECIENTES AL PARLAMENTO.

EL LIBANO
TENSION ENTRE EL EJERCITO LIBANES Y LA FINUL

3. UN INCIDENTE LOCAL ENTRE LAS ORGANIZACIONES CHIITAS EL-AMAL Y HIZBALLAH EN LA ALDEA DE TEIR-DEBBA (17 NOV.), UBICADA AL ESTE DE TIRO, EN LA ZONA BAJO DOMINIO DE LAS TROPAS DE LAS NACIONES UNIDAS, PROPVOCO LA INTERVENCION DEL EJERCITO, PARA SEPARAR A LOS CONTENDIENTES. LA FINUL EXIGIO QUE EL EJERCITO LIBANES EVACUARA SUS FUERZAS EN CUANTO CONCLUYERA SU ACTIVIDAD EN LA ALDEA, AMENAZANDO CON QUE SUS TROPAS ABANDONARIAN LA ZONA EN CASO DE QUE EL EJERCITO NO SE RETIRE.

4. DADA LA EXIGENCIA DE EVACUAR AL EJERCITO LIBANES DE LA ALDEA, EL GOBIERNO DE EL LIBANO RESOLVIO ACCEDER EN PRINCIPIO A LA MISMA (21 NOV.) PARA EVITAR UN CHOQUE CON FUERZAS DE LA

2/..

9200008

FINUL, PERO AL MISMO TIEMPO ANUNCIO SU PROPOSITO DE PRESENTAR UNA QUEJA POR LA CONDUCTA DE LAS TROPAS DE LAS NACIONES UNIDAS EN LOS SUCESOS DE TEIR-DEBBA. EN RESPUESTA, EL PORTAVOZ DE LA FINUL DECLARO ('AL-ANWAR', 22 NOV.) QUE ESTA LE HABIA SOLICITADO AL EJERCITO LIBANES QUE IMPUSIERA EL ORDEN EN LA ALDEA, PERO QUE DESPUES DE ELLO SE RETIRARA DEL LUGAR, Y QUE EL HECHO DE 'PRESENTAR A LA FINUL COMO UNA FUERZA OCUPANTE DISTORSIONA LA REALIDAD'. CABE SENALAR QUE HASTA ESTE MOMENTO EL EJERCITO NO HA ABANDONADO LA ALDEA.

IRAK
ACTIVIDAD DE AYUDA A LOS REFUGIADOS

5. RADIO BAGDAD ANUNCIO QUE EN EL MINISTERIO DE RELACIONES EXTERIORES IRAQUI SE HABIA FIRMADO UN NUEVO PROTOCOLO DE ACUERDO ENTRE IRAK Y LAS NACIONES UNIDAS. EL PROTOCOLO, A SEMEJANZA DEL ANTERIOR QUE VENCE EL 31 DICIEMBRE, REGULA LA ACTIVIDAD DE LA AYUDA DE LAS ORGANIZACIONES HUMANITARIAS HASTA JUNIO DE 1992.

6. POR OTRA PARTE, HAN FRACASADO LOS ESFUERZOS DEL ENVIADO DEL SECRETARIO GENERAL DE LA ONU, SURUDIN AGA KHAN, PARA CONVENCER A BAGDAD DE LLEVAR A LA PRACTICA LA RESOLUCION 706 DEL CONSEJO DE SEGURIDAD, QUE LE PERMITE A IRAK EXPORTAR PETROLEO CON EL OBJETO DE FINANCIAR LA DQUISICION DE VIVERES Y MEDICAMENTOS. IRAK PERSEVERA EN SU NEGATIVA A MATERIALIZAR ESTE RESOLUCION, ADUCIENDO QUE LA MISMA CONTIENE CONDICIONES HUMILLANTES.

LA CUESTION KURDA

7. DURANTE LA SEMANA TRANSCURRIDA AUMENTO EL NUMERO DE CHOQUES LOCALES ENTRE FUERZAS KURDAS Y UNIDADES DEL EJERCITO IRAQUI. EN CUANTO AL ARREGLO DESTINADO A LEVANTAR EL BLOQUEO IRAQUI A KURDISTAN, EN TANTO QUE LAS FUERZAS DEL 'PASHMARGA' YA SE HAN RETIRADO DE LAS CIUDADES, EL REGIMEN NO CUMPLIO SU PARTE EN EL ACUERDO (12 NOV.) Y MANTIENE EL BLOQUEO ECONOMICO DE LA ZONA KURDA.

8. UN COMUNICADO DEL PARTIDO DE JELAL TALABANI (21 NOV.) DECIA QUE LA CONDUCCION KURDA SE NEGO A ASUMIR LA RESPONSABILIDAD EN LO REFERENTE A LA FIRMA DEL ACUERDO DE AUTONOMIA, TAL COMO FUERA PROPUESTO POR EL REGIMEN, Y HABIA DECIDIDO SOMETERLO A UN PLEBISCITO, POR LAS SIGUIENTES RAZONES:

A. EL REGIMEN SE NEGABA A INCLUIR EN EL ACUERDO REFORMAS DEMOCRATICAS SUBSTANCIALES.

B. KIRKUK NO HABIA SIDO INCLUIDA DENTRO DEL TERRITORIO AUTONOMO.

C. LOS KURDOS FUERON COMPROMETIDOS A MOVILIZARSE PARA DEFENDER AL REGIMEN, PROHIBIENDOSELES MANTENER CONTACTOS CON FACTORES EXTERIORES.

ARGELIA
PREPARATIVOS PARA LAS ELECCIONES GENERALES

9. AL CONCLUIR LA INSCRIPCION DE CANDIDATOS A LAS ELECCIONES GENERALES (FIJADAS PARA EL 26 DE DICIEMBRE), SE INFORMO QUE UNOS

3/..

5.800 POSTULANTES COMPITEN POR 430 BANCAS EN EL PARLAMENTO, ALREDEDOR DEL 20 POR CIENTO DE LOS CUALES SON INDEPENDIENTES. LOS PRINCIPALES PARTIDOS QUE PRESENTARON CANDIDATOS SON: EL FRENTE DE LIBERACION NACIONAL (FLN, EX PARTIDO GOBERNANTE), EL FRENTE ISLAMICO DE SALVACION (FIS), LA AGRUPACION POR LA CULTURA Y LA DEMOCRACIA (RCD), EL FRENTE DE LAS FUERZAS SOCIALISTAS (FFS) (LOS DOS ULTIMOS SON PARTIDOS PREDOMINANTES EN EL SECTOR BEREBERE), EL PARTIDO DE RENOVACION ARGELINO (PRA) Y EL MOVIMIENTO HAMAS (PARTIDO ISLAMICO RIVAL DEL FIS). POR EL CONTRARIO, CINCO PARTIDOS MAS ANUNCIARON QUE BOICOTEARAN LAS ELECCIONES, ENTRE ELLOS DOS PARTIDOS DE IZQUIERDA, EL PARTIDO DE LOS TRABAJADORES Y EL PARTIDO DE VANGUARDIA SOCIALISTA.

10. EN TANTO QUE EL FLN SE PREPARA CON TODA SERIEDAD PARA LAS ELECCIONES Y PRESENTA UNA NUEVA IMAGEN ANTE LOS PROXIMOS COMICIOS, EL FIS SE RESERVA LA OPCION DE BOICOTEAR LAS MISMAS, PONIENDO COMO CONDICION PARA SU PARTICIPACION QUE SE CONCEDA LA POSIBILIDAD DE PRESENTAR LA CANDIDATURA DE DOS DIRIGENTES SUYOS - MADANI Y BELHADJ - QUE SE ENCUENTRAN ENCARCELADOS DESDE LOS DISTURBIOS DE JUNIO DE 1991. ESTA POSICION SUPONE UN RETROCESO CON RESPECTO A LA EXIGENCIA ANTERIOR DE DICHO PARTIDO, DE LIBERAR A SUS DETENIDOS ANTES DE LAS ELECCIONES, PERO MIENTRAS TANTO UN TRIBUNAL YA FALLO QUE LA LEY NO AUTORIZA LA PRESENTACION DE LA CANDIDATURA DE LOS LIDERES PRESOS DEL FIS, INFORMANDOSE QUE EL JUICIO DE LOS MISMOS COMENZARA DURANTE EL MES DE ENERO PROXIMO ANTE EL TRIBUNAL MILITAR DE BLIDA.

9200008

S E C R E T O

17 DE OCTUBRE DE 1991

INFORME NO.: 4 /6679

ASUNTO: ETIOPIA/PROCESO DE CONVERSION AL ISLAM

INFORME DE CAMPO

FUENTE: ALLEGADOS A CIRCULOS POLITICOS EN ETIOPIA

FECHA DE INFORMACION: COMIENZOS DE AGOSTO DE 1991

LAS AGUDAS DIFICULTADES ECONOMICAS, EL FUNCIONAMIENTO INEFECTIVO DE LOS SISTEMAS, Y LA GRAN DESTRUCCION QUE ASOLAN A ETIOPIA, HAN CREADO UN CLIMA PROPICIO PARA LA INTERVENCION DE FACTORES EXTRANJEROS, Y EN PARTICULAR ARABES, QUE EXPLOTAN ESTAS DEBILIDADES - Y LA BASE ISLAMICA YA EXISTENTE EN EL SENO DE UNA PARTE DE LA POBLACION ETIOPE - PARA TRATAR DE CONVERTIR AL ISLAM CAPAS MAS AMPLIAS ENTRE LOS CIUDADANOS. SE TRATA SOBRE TODO DE LA CONCESION DE BECAS Y SUBSIDIOS DE PAISES COMO ARABIA SAUDI Y LIBIA A TODO CIUDADANO QUE ACEPTE CONVERTIRSE AL ISLAM. EL PROCESO CONSISTE EN QUE TODO CIUDADANO ETIOPE QUE ESTE INTERESADO, SE DIRIGE A LA MEZQUITA MAS PROXIMA, SE CONVIERTE AL ISLAM EN UNA CORTA CEREMONIA, CAMBIA SU NOMBRE POR UN NOMBRE MUSULMAN, Y ASI RECIBE UNA BONIFICACION DE 250 DOLARES CADA DOS MESES, EN UN CHEQUE QUE LE LLEGA POR CORREO A SU NUEVO NOMBRE MUSULMAN. ESTA SUMA ES ALREDEDOR DEL DOBLE DEL INGRESO ANUAL PROMEDIO, Y POR LO TANTO CONSTITUYE UN FUERTE INCENTIVO PARA LA

2/..

01-02

9200009

CONVERSION AL ISLAM. HOY EN DIA SE TRATA DE MILES DE PERSONAS QUE CAMBIARAN SU RELIGION POR PROPIA VOLUNTAD, Y ES PROBABLE QUE ESTE NUMERO SE VEA AUMENTADO HASTA LLEGAR A MILLONES. LAS AUTORIDADES TRATAN DE OPONERSE A ESTE PROCESO DE CONVERSION AL ISLAM, E INCLUSO HAN DECLARADO PUBLICAMENTE QUE NO ACEPTARAN QUE EL ESTADO SEA CONVERTIDO EN ISLAMICO.

RECIENTEMENTE, EL PRESIDENTE MELES ZINAWI ANUNCIO QUE NO ACEPTARA LA INVITACION DE LA LIGA ARABE PARA INCORPORARSE A LA MISMA, Y QUE ETIOPIA JAMAS SERA PARTE DEL MUNDO ARABE.

02.02 9200009

S E C R E T O

16 de octubre de 1991

Informe Nº: W 6681
Asunto : UNION SOVIETICA - Situación interior

1. Durante las últimas semanas, los acontecimientos interiores en la UNION SOVIETICA estuvieron signados por aprestos de organización de las nuevas instituciones del gobierno central, y por la continuación de los cambios estructurales y personales en el Ministerio de Defensa, en la KGB y en el Ministerio de Relaciones Exteriores. Paralelamente, las Repúblicas iniciaron negociaciones entre ellas para plasmar los acuerdos de la unión política y económica. En general, crece la incertidumbre en cuanto a la futura imagen de la UNION SOVIETICA y las perspectivas de supervivencia del gobierno central dados la intensificación de la crisis económica y el robustecimiento de las tendencias separatistas en RUSIA y en UCRANIA.

2. Tras las resoluciones del Parlamento soviético (septiembre de 1991), se inició la creación de las nuevas instituciones del gobierno, que deben funcionar durante el período de transición hasta que se elabore la nueva Constitución. La forma en que se están organizando las nuevas instituciones y las pautas de la actividad de las mismas reflejan manifiestamente una clara tendencia de debilitamiento del gobierno central y la transferencia de la mayor parte de sus atribuciones a las Repúblicas:

a. El Consejo de Estado - El organismo supremo de coordinación de la política interior y exterior, se reune cada dos semanas. Algunos de los Presidentes de las Repúblicas ni siquiera se toman el trabajo de participar en las deliberaciones de este Consejo y se limitan a enviar representantes de poca categoría. Da la impresión de

../2

9200010

01.06

que está cristalizando un proceso informal de adopción de decisiones, que consiste principalmente en consultas de GORBACHEV con el Presidente de RUSIA, BORIS YELTZIN, y con los líderes de las Repúblicas grandes (UCRANIA, KAZAKSTAN). Este tipo de consultas se destacó principalmente cuando GORBACHEV dio su respuesta a la iniciativa de BUSH referente al desarme.

b. La Comisión Interrepublicana de Coordinación de la Política Económica - El Presidente de esta Comisión debe presentar en el término de un mes una propuesta tocante a la organización de la misma y a su funcionamiento. En este momento sigue actuando la Comisión Económica Provisional creada después de la revolución fracasada. Los ministerios del gobierno federal casi no funcionan, y de hecho, el manejo de la economía pasó a manos de los gobiernos de las Repúblicas.

c. El Soviet Supremo - La reunión del Parlamento en su nueva composición fue postergada del 3 al 21 de octubre, debido a que las Repúblicas no han completado aún la designación de sus representantes ante este organismo. De hecho, en este momento no existe ninguna clase de control parlamentario de la labor del Poder Ejecutivo, y se plantean numerosos interrogantes con respecto a las facultades del Soviet Supremo durante el período de transición.

3. Paralelamente, prosiguen los cambios personales y la reorganización de los aparatos del ejército, de seguridad y de relaciones exteriores, como resultado de los cambios que se produjeran en la UNION SOVIETICA tras el fracaso de la revolución:

../3

a. Ejército - Han sido reemplazados más de la mitad de los Viceministros de Defensa, un tercio de los Comandantes de las Regiones Militares y la mitad de los Jefes de las Flotas. Fueron alejados oficiales que habían apoyado a los conspiradores, designándose en su reemplazo a oficiales relativamente jóvenes (de entre 40 y 50 años) que no estuvieron vinculados con la cúpula militar anterior. El Ministro de Defensa anunció un plan de reducción de los efectivos del ejército de 3.700.000 hombres a 3.000.000, en tanto que el Primer Viceministro de Defensa se refirió al propósito de reducir el ejército a dos millones o dos millones y medio de hombres hasta 1994. Los jefes del Ministerio de Defensa tienen dificultades para conservar la estructura unificada del ejército y para mantener concentrado el dominio de las armas nucleares. Las Repúblicas comenzaron a construir una infraestructura para una fuerza militar propia y también exigen que se las incluya en el control del armamento atómico que se encuentra en sus respectivos territorios.

b. KGB - Ha sido reemplazada la mayor parte de los altos jefes y prosigue la labor de la Comisión Especial encargada de elaborar recomendaciones para la reorganización de los sevicios de seguridad. Entre los nuevos nombramientos cabe señalar el de PRIMAKOV (ex consejero principal de GORBACHEV) para el cargo de Jefe de la Primera Administración Central, encargada de Inteligencia en el exterior. Se informó acerca del propósito de separar de la KGB al dispositivo de Inteligencia en el exterior, y de convertirlo en un organismo independiente. También se propuso la posibilidad de fusionar a la KGB con el Ministerio del Interior en una sola autoridad. Asimismo, se resolvió reorganizar la dirección de la KGB (convirtiéndola en colegiada), que de ahora en adelante

../4

incluirá a los jefes de la KGB en las Repúblicas.

c. Ministerio de Relaciones Exteriores - Por ahora todavía no han sido demarcados los ámbitos de responsabilidad de las Cancillerías de las Repúblicas y en qué grado habrán de influir en el manejo de la política del Ministerio de Relaciones Exteriores central. Así es como puede señalarse la declaración del Canciller BORIS PANKIN, de que en el futuro los Ministerios de Relaciones Exteriores de las Repúblicas se ocuparán de las relaciones bilaterales de las mismas con otros países, en tanto que la Cancillería central atenderá cuestiones globales, incluso conflictos regionales. Se resolvió crear una Comisión de Cancilleres de las Repúblicas como organismo encargado del manejo de la política exterior, pero el mismo todavía no empezó a actuar. En este momento ya se perfila una gran influencia del Ministerio de Relaciones Exteriores ruso en el trazado de la política, y es probable que la misma aumente en el futuro. El Presidente de RUSIA, BORIS YELTZIN, propuso una medida extrema, consistente en la reducción del personal de la Cancillería (de 9.000 a alrededor de 500 solamente), restringiendo en consecuencia también sus atribuciones.

4. A todo esto, se iniciaron las negociaciones para elaborar los acuerdos de la unión económica y política. El 1º de octubre, representantes de 12 Repúblicas llegaron a un acuerdo en principio sobre el establecimiento de un marco de cooperación económica que permita la libre circulación de mercaderías y de mano de obra. Se resolvió conferir facultades al gobierno central para coordinar un política uniforme y convenida en cuestiones de impuestos, bancos, aduana, energía y transportes. Asimismo, se convinieron medidas para obligar a las Repúblicas a cumplir sus compromisos con el gobierno central.

../5

5. Hasta ahora el convenio fue firmado por representantes de BIELORRUSIA, KAZAKSTAN y UZBEKISTAN, en tanto que el resto de las Repúblicas todavía no lo han hecho, lo cual pone en duda las perspectivas de concretar la unión económica. Asi, por ejemplo, en la cúpula de la República Rusa fue criticado el borrador del acuerdo, que fue definido como un intento de resucitar el gobierno central, mientras se siguen aprovechando los recursos económicos de RUSIA. UCRANIA, por su parte, aclaró que no firmará el acuerdo antes del plebiscito y las elecciones a la Presidencia (1º de diciembre), y es posible que en definitiva no se incorpore a la propuesta unión económica.

6. En esta situación, tampoco se logró un verdadero progreso en la elaboración del acuerdo de una nueva unión política, salvo un borrador inicial que habia sido concebido por GURBACHEV y YELTZIN, que detalla sólo principios generales. El propio YELTZIN, que en este momento está de vacaciones, todavía no se ha referido a esta cuestión, pese a que importantes personalidades de la cúpula rusa exigieron que se proclamara la independencia de inmediato, o por lo menos que se estableciera una unión endeble con UCRANIA, BIELORRUSIA y KAZAKSTAN solamente. En UCRANIA se están imponiendo corrientes de opinión separatistas, y da la impresión de que en el plebiscito a realizarse en diciembre obtendrán una amplia mayoría los partidarios de la independencia total del país. MOLDAVIA y GEORGIA no tienen interés en incorporarse a la unión política, y sólo las Repúblicas del Asica Central demuestran un verdadero interés en forjar el Acuerdo de Unión.

7. En tanto que GORBACHEV y los líderes de las Repúblicas continúan las negociaciones sobre el futuro de la UNION SOVIETICA, se agrava el estado de la economía del país, que se encuentra al borde de un derrumbe total. La gravedad de la crisis se manifiesta principalmente en lo siguiente: una inflación del 200%, un déficit de 200 mil millones de rublos (la mitad del presupuesto),

../6

una disminución del 13% del producto nacional, una creciente escasez de alimentos y combustible, una disminución del 40% de las importaciones y dificultades para saldar la deuda exterior, que aumentó a cerca de 70 mil millones de dólares. En estas circunstancias, GORBACHEV presentó a los países occidentales un urgente pedido de ayuda humanitaria (víveres y medicamentos) por valor de 10 mil millones de dólares, que al parecer recibirá sólo una respuesta parcial. Según parece, la UNION SOVIETICA se verá obligada a solicitar también la consolidación de sus deudas, así como una financiación transitoria para el vencimiento de su deuda corriente.

8. Estimamos que el agravamiento de la crisis económica podría entorpecer la organización de las nuevas instituciones del gobierno federal, debilitar la capacidad de funcionamiento de los ministerios del gobierno (incluso en el terreno militar y de seguridad), y aumentar las tendencias separatistas en las Repúblicas más importantes. Esto podría dificultar más aún las negociaciones entre las Repúblicas para plasmar la unión política y económica. En este contexto revisten particular importancia las posiciones de RUSIA, que desempeña ya ahora un papel clave en el trazado de la política interior y exterior del gobierno central. El retorno de YELTZIN de sus vacaciones en los próximos días podría dar señales más claras de la posición de RUSIA en las negociaciones sobre la unión política y económica.

06.06

9200010

S E C R E T O

16 de octubre de 1991

Informe Nº: h 6717
Asunto : EL CERCANO ORIENTE - Reseña informativa semanal
(8 - 15 de octubre de 1991)

I R A K
=======

La actividad en el tema del desarme

1. El 11 de octubre llegó a IRAK una nueva delegación de inspectores de las Naciones Unidas que se ocupa del tema nuclear, encabezada por DIMITRI PERRICUS. Ese mismo día también regresó a BAGDAD la delegación encargada de los misiles S-S, encabezada por DOUGLAS ENGELUND. El propósito de ambas delegaciones es aclarar detalles y obtener respuesta a preguntas formuladas a IRAK, referentes a evidencias que aparecen en documentos o que fueron descubiertas durante los reconocimientos en el terreno, sobre las cuales no habían informado anteriormente las autoridades de BAGDAD. Al mismo tiempo continúa su actividad la delegación que investiga las armas químicas en la zona de MUTHANA.

2. Entretanto, el Director General de la Agencia Internacional de Energía Atómica, HANS BLIX, manifestó (8 oct.) que uno de los documentos hallados por los inspectores de las Naciones Unidas en IRAK se refería a un plan para la producción de litio 6, utilizado en armas termonucleares. IRAK rechazó estas acusaciones (10 oct.) y sostuvo que no había tenido el menor propósito de producir litio, ni siquiera en cantidad suficiente para fabricar la bomba de hidrógeno más pequeña. BAGDAD sostiene que los informes de la Agencia Internacional de Energía Atómica están destinados a una "extorsión política" para justificar ataques contra IRAK y la continuación de las sanciones económicas.

../2

01-06

9200011

3. Paralelamente, el Consejo de Seguridad adoptó una resolución (Nº 715, 11 oct.), que fija los principios del control permanente destinado a impedir que IRAK disponga de armas de exterminio masivo en el futuro. La resolución establece, entre otras cosas, la creación de un mecanismo de control futuro de toda venta o suministro por parte de países extranjeros a IRAK, de las diversas clases del equipo mencionado en la Resolución 687 del Consejo de Seguridad; le exige a IRAK que colabore con la Comisión Especial en forma incondicional; el Secretario General de las Naciones Unidas y el Director General de la Agencia Internacional de Energía Atómica informarán al Consejo de Seguridad sobre la aplicación de esta resolución por lo menos seis meses después de su aprobación.

4. El diario iraquí "AL-IRAK" del 13 de octubre calificó a esta resolución de "cruel" y sin parangón desde la creación de las Naciones Unidas. El diario sostiene que la resolución, que fue "obra de ESTADOS UNIDOS con el beneplácito de sus aliados agresores de IRAK", comprende una serie de medidas provocativas destinadas a imponer el bloqueo político, diplomático y económico a IRAK, privándolo de su derecho legítimo a la vida independiente y a la libertad.

La situación en KURDISTAN

5. En KURDISTAN se logró un cese del fuego (10 oct.) entre el ejército iraquí y los kurdos, como consecuencia de los esfuerzos invertidos -según se informara- tanto por MASUD BARAZANI como por el Ministro de Defensa iraquí, HUSSEIN KAMAL MAJID. En este contexto intervino también ESTADOS UNIDOS, que mantuvo contactos con IRAK y con factores kurdos (9 oct.). Sin embargo, diversos informes hablan de la continuación de los incidentes y de la afluencia de refugiados de la zona de SULIMANIAH en dirección a la frontera con IRAN.

../3

OR

9200011

6. A todo esto se informó que el 10 de octubre fueron evacuados los soldados de las fuerzas aliadas que habían sido acantonados en SILOPI y BATMAN (TURQUIA) como fuerza de intervención para defender a los kurdos. Sin embargo, en la base de INCHERLIK en TURQUIA quedó una fuerza aérea que seguirá efectuando vuelos de reconocimiento sobre territorio iraquí y concederá ayuda a los kurdos. Asimismo, en la zona de seguridad en el Noroeste de IRAK quedó un equipo encabezado por ESTADOS UNIDOS, encargado de la coordinación con el ejército iraquí, los kurdos y las agencias de ayuda a los refugiados.

7. Al día siguiente (11 oct.), aviones y fuerzas terrestres de TURQIA comenzaron a atacar bases del P.K.K. en el Noroeste de IRAK, unos 9 km. al Sur de la frontera turco-iraquí, y 30 km. al Noreste de ZAKHO. Al parecer, los ataques continuaron hasta el 14 de octubre. En esa fecha, un portavoz militar turco informó que las fuerzas de TURQUIA habían comenzado a retirarse de la zona. IRAK y elementos kurdos iraquíes censuraron los ataques. En una nota de protesta enviada por la Cancillería iraquí a TURQUIA (12 oct.) se acusaba a este país de que sus aviones habían penetrado hasta 7 km. de profundidad dentro del territorio de IRAK y habían bombardeado aldeas y población civil con bombas de napalm; también se advertía a ese país que sus acciones podían dar lugar a graves consecuencias y que el gobierno de BAGDAD se reserva el pleno derecho de tomar las medidas correspondientes de acuerdo con la Carta de las Naciones Unidas y con la ley internacional. Paralelamente, un vocero del Frente Kurdo anunció que en el ataque turco del 11 de octubre perdieron la vida 3 combatientes kurdos iraquíes, y otros nueve resultaron heridos. MASUD BARAZANI le exigió a TURQUIA que suspendiera los ataques. Su partido comunicó que en el ataque resultaron dañadas aldeas de la zona de AMADIAH. Un importante factor militar turco desmintió (12 oct.) que se hubieran registrado víctimas civiles, agregando que la zona bombardeada no está poblada y no se encuentran en

../4

ella miembros del "Pashmarga" (la milicia kurda).

Reunión de una Conferencia Popular Arabe en BAGDAD

8. Entre el 10 y el 13 de octubre se llevó a cabo en BAGDAD una Conferencia Popular Arabe de demostración de apoyo a SADDAM HUSSEIN, a la cual asistieron unos 800 representantes de organizaciones populares y sindicatos árabes de JORDANIA, SUDAN, YEMEN, EL LIBANO, LIBIA, ARGELIA y la OLP. El comunicado final de la Conferencia (13 oct.) manifestaba apoyo a SADDAM HUSSEIN y a la posición de IRAK contra "la intriga dirigida por ESTADOS UNIDOS", exhortando a levantar las "sanciones injustas" impuestas al pueblo iraquí; atacaba a los países del Golfo por su ayuda "a la estrategia americano-sionista" al conservar el precio bajo del petróleo; rechazaba la resolución del Consejo de Seguridad que le permite a IRAK la exportación limitada de petróleo, así como todas las resoluciones adoptadas por el Consejo de Seguridad que transformaron a las Naciones Unidas en un "instrumento norteamericano". El comunicado decía que el Acuerdo de Defensa firmado por KUWAIT y ESTADOS UNIDOS había convertido al primero en protegido del segundo, con la ayuda del régimen saudita. La Conferencia concedió su respaldo a la OLP como el único representante legítimo del pueblo palestino. Más allá del deseo de exteriorizar apoyo a SADDAM HUSSEIN, parecería que IRAK espera que estas organizaciones se dediquen en sus respectivos países a reclutar apoyo a las posiciones de BAGDAD.

E L L I B A N O

Oposición del Secretario General de la ONU al despliegue del Ejército Libanés en zonas bajo dominio de la FINUL

9. El Secretario General de las Naciones Unidas, JAVIER PEREZ DE CUELLAR, aclaró (9 oct.) que la organización internacional se opone al despliegue del Ejército Libanés junto a los efectivos de la FINUL en el Sur del país, y advirtió que si el gobierno de EL

../5

LIBANO llegara a decidir en forma unilateral el despliegue de su ejército en las zonas bajo dominio de la FINUL en el Sur, la ONU evacuará a sus tropas del lugar.

10. El portavoz de la FINUL dijo (12 oct.) que la posición de las Naciones Unidas no es nueva, justificándola por el hecho de que no es posible la presencia de dos ejércitos en la misma zona cuando los mismos poseen un objetivo y una actividad distintos, e incluso opuestos, y que la responsabilidad por todo lo que sucede en el Sur debe recaer en un solo factor militar. Asimismo, desmintió que se hubiera hecho alguna promesa al gobierno libanés en este sentido.

11. Se recordará que estas aclaraciones de las Naciones Unidas fueron formuladas como consecuencia de informaciones difundidas por los jefes del gobierno libanés, que daban a entender que durante un encuentro al margen de las deliberaciones de la Asamblea General en NUEVA YORK, el Secretario General de la ONU les había manifestado su consentimiento en cuanto al despliegue del Ejército Libanés en las zonas donde están alineados los efectivos de la FINUL.

12. Factores del gobierno libanés, y entre ellos el Primer Ministro KARAME y otros Ministros, manifestaron asombro y decepción por el anuncio del Secretario General y solicitaron aclaraciones por intermedio del representante de EL LIBANO ante las Naciones Unidas. Asimismo, expresaron sus dudas en cuanto a la neutralidad de la organización internacional y a sus intenciones de aplicar la Resolución 425.

Posible evacuación de la Guardia Revolucionaria de EL LIBANO

13. En los medios de comunicación libaneses e iranios abundaron en el transcurso de la última semana las informaciones sobre la posible evacuación de las fuerzas de la Guardia Revolucionaria

../6

irania de EL LIBANO. La Agencia Noticiosa de IRAN informó (12 oct.) que durante la visita del Jefe del Estado Mayor sirio, HIKMAT SHEHABI, a IRAN (a fines de setiembre), se había tratado también el tema de la presencia de la Guardia Revolucionaria en EL LIBANO.

14. Según los diarios libaneses "AL-HAYAT" y "AL-NAHAR" (8, 12 oct.), los dirigentes de IRAN pusieron al corriente a las autoridades libanesas de su propósito de evacuar a gran parte de las fuerzas de la Guardia Revolucionaria que se encuentran en EL LIBANO (no hay más datos). Esto significa que IRAN comprende las aspiraciones del gobierno libanés, de imponer el orden en el Sur del país de una manera que ayude a instaurar su soberanía en el lugar y refuerce su exigencia de ISRAEL para que se retire del Sur de EL LIBANO. Se informó que este tema había sido mencionado en las conversaciones de SHEHABI en IRAN, en las cuales aclaró que los iranios pueden ayudar a presionar a ISRAEL para que se retire de EL LIBANO. Por el momento no hay señales que indiquen una evacuación próxima de los efectivos de la Guardia Revolucionaria de EL LIBANO, o de un cambio en la política de IRAN que propicia actividad terrorista en EL LIBANO.

15. La primer reacción irania a estas informaciones fue un desmentido de las mismas formulado por el Vicepresidente HABIBI (Radio TEHERAN, 14 oct.), quien sostuvo que las mismas son totalmente infundadas y están destinadas a desviar la atención mundial de la Conferencia Islámica de Palestina que se reunirá en IRAN entre el 19 y el 22 de octubre.

06.06

9200011

S E C R E T O

23 de octubre de 1991

Informe Nº: u 6823

Asunto : EL CERCANO ORIENTE - Reseña informativa semanal
(15 - 22 de octubre de 1991)

I R A K

Actividad en el terreno del desarme

1. El jefe de la delegación de las Naciones Unidas encargada del tema nuclear, que se encuentra en este momento en IRAK, manifestó (21 oct.) que las autoridades de BAGDAD reconocieron que se habian realizado investigaciones en el terreno de las armas nucleares, contrariamente a sus anuncios públicos hasta ahora, en los cuales sostenian que la investigación estaba destinada sólo a fines pacificos. Sin embargo, según el funcionario de la ONU, IRAK aclaró que no había adoptado una decisión politica sobre la fabricación de armas de esta clase. Previamente (18 oct.), el jefe de la delegación informó que esta semana se había comenzado a destruir equipo para la fabricación de armas nucleares, centrifugas y elementos para la producción de plutonio, y que materiales nucleares enriquecidos que fueron descubiertos en IRAK serían trasladados fuera de su territorio en el transcurso del mes próximo. A pedido de la Agencia Internacional de Energia Atómica, IRAK había concentrado calutrones en un solo lugar y ahora se está estudiando la forma de destruirlos. Paralelamente, el jefe de la delegación anterior, .DAVID KAY, sostuvo (18 oct.) que los inspectores de las Naciones Unidas están tratando de localizar organizaciones internacionales que apoyaron económicamente el desarrollo del plan de armamento atómico de IRAK. Asimismo, agregó que si el plan nuclear iraquí no hubiera sido entorpecido por la guerra del Golfo, IRAK se habria incorporado a los países que poseen armamento atómico en

../2

01-06

9200012

un plazo relativamente breve.

2. Entretanto (14 oct.), partió de IRAK la delegación encargada del tema de los misiles S-S, y el jefe de la misma, DOUGLAS ENGELUND, dijo que en el término de un mes serían destruidas todas las plataformas de lanzamiento y los misiles S-S de cuya existencia se tiene conocimiento y que se requeriría un plazo similar para destruir los componentes del cañón gigante, de 1000 mm. de calibre. ENGELUND sostuvo que su delegación había autorizado a IRAK a destruir unas 56 bases de lanzamiento durante las próximas dos semanas. Se recordará que en este momento se encuentra en IRAK también una delegación encargada de las armas químicas, que actúa en el centro de MUTHANA. Para esta semana está prevista la llegada a IRAK de otra delegación que se ocupa de armas químicas, encabezada por BERNARD BRUNER, que inspeccionará seis lugares donde se almacenan municiones, que fueron declarados por IRAK, hará un inventario de proyectiles químicos y otras municiones, y decidirá en qué forma serán trasladados a MUTHANA, lugar que fue elegido para destruir el material de guerra química.

La cuestión kurda

3. Durante la semana transcurrida, BARAZANI llevó a cabo una campaña de movilización interna entre los kurdos del Noroeste de IRAK, en la cual les exhortaba a adoptar el Acuerdo de Autonomía propuesto por el régimen. En un discurso que pronunciara ante 10.000 personas en SHILADIZA (17 oct.), dijo que desde 1961 los kurdos lucharon por la autonomía, pero no tiene sentido luchar cuando los derechos pueden ser logrados mediante negociaciones. Asimismo, sostuvo que los kurdos, a semejanza de los pueblos de Europa, tienen derecho a la autonomía y a la autodeterminación, que no puede ser negada por nadie. BARAZANI agregó que el apoyo del pueblo kurdo es más importante que toda la ayuda que KURDISTAN recibe del mundo exterior, con lo cual criticó

../3

tácitamente las gestiones de TALABANI para reclutar apoyo en el exterior. Detrás de estas declaraciones deben mencionarse también las dificultades con que tropieza la ayuda concedida por las Naciones Unidas a los refugiados kurdos, así como la disminución de la intervención de los aliados en la defensa de los kurdos. En este contexto, el Jefe de la Fuerza Aérea de los aliados emplazada en TURQUIA y que actúa en el Norte de IRAK, dijo (14 oct.) que ESTADOS UNIDOS y sus aliados les habían explicado a los líderes kurdos que no extenderán la zona de seguridad en el Noroeste de IRAK a otras zonas, y que los kurdos y los iraquíes deben discutir arreglos para el futuro, tales como la autonomía regional.

4. Según se informara, BARAZANI mantuvo conversaciones secretas en ZAWITA (19 oct.) con un conspicuo enviado del Presidente OUZAL de TURQUIA, y con un funcionario del Departamento de Estado. Por el momento no se conoce claramente el contenido de las conversaciones, pero es posible que se hayan referido también a los ataques turcos contra zonas kurdas en el Noroeste de IRAK, que fueron condenados por los kurdos y por IRAK. Este último envió mensajes a las Naciones Unidas (17 oct.) y a la Liga Arabe (18 oct.), en los cuales exigía que se presionara a TURQUIA para que cesara las violaciones de su integridad territorial y su soberanía, destacando su derecho a responder a estos atropellos como mejor le parezca y de acuerdo con la ley internacional. Un portavoz militar turco aclaró por su parte (18 oct.), que TURQUIA está firmemente resuelta a continuar las operaciones al otro lado de la frontera tanto como sea necesario. El mismo agregó que hasta ahora, esas operaciones habían sido efectuadas contra objetivos específicos, definidos de antemano y verificados como bases de rebeldes, en una franja de cerca de 10 km. dentro de IRAK.

../4

9200012

Y E M E N
=========

Deterioro de la seguridad interior

5. El 19 de octubre se registraron desórdenes en la ciudad de SANA, capital del YEMEN, en cuyo transcurso fueron incendiados un inmueble en el Parlamento, así como vehículos del gobierno y particulares, se apedrearon automóviles y edificios y se efectuaron disparos de armas de fuego. Según el Ministerio del Interior yemenita, los tumultos comenzaron como consecuencia de un incidente en el cual un oficial del ejército mató a un policía de tránsito que lo había detenido por una infracción a las disposiciones del tránsito. Se informó que la policía yemenita demoró seis horas en dominar a los revoltosos.

6. Al mismo tiempo, un diario yemenita informó acerca de otro intento de atentado en la zona de SANA el 18 de octubre, durante el cual se efectuaron disparos de arma de fuego contra el automóvil del Secretario General del Partido Republicano del YEMEN (partido opositor conservador), hijo del jefe de la tribu de KHASHAD, ABDALLAH EL-AHMAR. Este intento de ataque es el último de una serie de atentados frustrados que tienen lugar en SANA desde el mes de agosto.

7. En señal de protesta por los intentos de atentados y el deterioro de la seguridad interior, miles de yemenitas llevaron a cabo una manifestación en ADEN (20 oct.), en cuyo transcurso exhortaron a la conducción del país a renunciar, por haber perdido su legitimidad al ser incapaz de imponer el orden y la seguridad en el país. Estimamos que detrás del deterioro de la situación en el YEMEN se encuentran la grave crisis económica que atraviesa el país, la tensión entre el Norte y el Sur a raíz de la unión entre ambos, así como el robustecimiento de los factores conservadores e islámicos.

../5

A R G E L I A

Acontecimientos internos

8. Después que el Parlamento aprobara una nueva Ley Electoral (13 oct.), el Presidente BENDJEDID anunció (16 oct.) que las elecciones generales, que habían sido postergadas a causa de los disturbios de junio de 1991, se llevarán a cabo el 26 de diciembre próximo. Debe señalarse que la sanción de la Ley Electoral se había demorado a raíz de discrepancias que surgieran entre el Parlamento (dominado por el FLN) y el Primer Ministro, que proponía una reforma concertada con la oposición, que de hecho estaba destinada a compensar la ventaja electoral del FLN. La ley aprobada finalmente prescinde de los puntos principales que contenía la propuesta del gobierno, conservando los elementos más importantes de la ley anterior. Si bien el Primer Ministro GHOZALI criticó la nueva ley, a fin de cuentas se vio obligado a admitirla, especialmente después que el Presidente dirimiera la controversia y fijara la fecha de las elecciones en base a la nueva ley. También los partidos opositores criticaron la decisión del Presidente, de llevar a cabo las elecciones sobre esta base, pero con todo la mayoría de los mismos anunciaron su propósito de participar en el acto electoral. Por el contrario, el Frente Islámico de Salvación (FIS) comunicó que no reconoce la nueva Ley Electoral, y en todo caso puso como condición para intervenir en los comicios la liberación de sus dirigentes presos y que previsiblemente serán juzgados por un tribunal militar, acusados de incitación y exhortación a la rebelión.

9. A todo esto, el Primer Ministro efectuó cambios parciales en la composición de su gobierno (16 oct.), que consisten principalmente en: el reemplazo del Ministro del Interior ABDEL LATIF RAKHAL por el General LARBI BELKHEIR, que se desempeñara hasta ahora como Secretario General de la Presidencia de la República; la anulación del Ministerio de Economía; la subordinación de los

../6

Ministerios de Finanzas y de Presupuesto al Primer Ministro; la subordinación del Ministerio de Salud Pública al Ministerio de Asuntos Sociales; y el desdoblamiento del Ministerio de Cultura y Comunicaciones.

9200012

S E C R E T O

9 de octubre de 1991

Informe Nº: u 6868
Asunto : EL CERCANO ORIENTE - Reseña informativa semanal
(2 - 8 de octubre de 1991)

J O R D A N I A
==========

Cambios personales en el gobierno

1. El 3 de octubre se llevaron a cabo cambios personales parciales en el gobierno de EL-MASRI en JORDANIA. En el marco de los mismos, el Canciller ABDALLAH NASSUR fue reemplazado por KAMAL JABER, experto en relaciones internacionales que se había desempeñado en el pasado como Consejero Político del Palacio. El Ministro de Información pasó a ocupar el cargo de Ministro de Educación, y en su lugar fue designado MAHMUD EL-SHERIF, director del diario "AL-DUSTUR". Asimismo, fueron reemplazados cuatro Ministros que hace varias semanas habían anunciado su propósito de renunciar a sus cargos en el gobierno debido a que se oponen a la política jordana con respecto al proceso político.

I R A K
=======

Continúa la actividad en el terreno del desarme

2. La delegación de las Naciones Unidas encargada del tema de los misiles S-S que había llegado a IRAK el 1º de octubre, prosigue su actividad para descubrir y suprimir plataformas de lanzamiento y equipo accesorio para misiles S-S. El 2 de octubre, sus miembros supervisaron la destrucción de tanques de combustible para misiles en emplazamientos en la zona de TIKRIT, y al día siguiente iniciaron la búsqueda y destrucción de plataformas fijas de lanzamiento de misiles S-S en la zona Oeste de IRAK, cerca de la frontera con SIRIA. Al cabo de cuatro días de

../2

01-08

9200013

trabajo en el Oeste de IRAK, el jefe de la delegación anunció (6 oct.) que su equipo había descubierto emplazamientos de plataformas de lanzamiento de misiles S-S sobre los cuales IRAK no había informado anteriormente, destruyó hasta ahora 62 misiles y se propone destruir unos 40-50 emplazamientos de misiles. Se informó que es posible que el equipo se ocupe también de destruir el cañón gigante iraquí. Debe señalarse que la delegación utilizó por primera vez helicópteros alemanes para realizar sus tareas.

3. Entretanto, llegó a IRAK (6 oct.) una delegación de cerca de 50 personas que se dedicará a examinar durante un mes componentes de armas químicas, como paso preparatorio para la destrucción de las mismas en el futuro. A tal fin, la delegación montará un laboratorio en MUTHANA.

4. Paralelamente, del 4 al 6 de octubre estuvo en IRAK el Presidente de la Comisión Especial de Desarme de las Naciones Unidas, ROLF AKEOS. En sus conversaciones con el Canciller y con el Viceprimer Ministro (5 oct.), AKEOS transmitió a los iraquíes la condena del Consejo de Seguridad por la forma en que se condujeran con la última delegación nuclear, y discutió con ellos la continuación de la cooperación de IRAK con las delegaciones de las Naciones Unidas, así como sus compromisos futuros en el tema del desarme. El funcionario de la ONU sostuvo que se habían formulado preguntas a IRAK en el tema nuclear, y que esperaba que la respuesta fuera completa. AKEOS agregó (6 oct.) que la delegación de las Naciones Unidas en el tema de los misiles había descubierto evidencias importantes de material sobre el cual IRAK no había informado. Durante las entrevistas con AKEOS, los iraquíes, por su parte, volvieron a aducir que ESTADOS UNIDOS le impone a la ONU la adopción de medidas basadas en una interpretación tendenciosa de la Resolución 687 del Consejo de Seguridad, y exigieron que las delegaciones de control de la organización internacional cumplieran sus misiones con imparcialidad. TARIK

../3

9200013

AZIZ reiteró (5 oct.) que el plan nuclear de IRAK está destinado a fines pacíficos y de investigación, expresando la disposición de su país a cooperar en la medida de lo posible con las comisiones de las Naciones Unidas, con la condición de que las mismas se atuvieran a la aplicación ecuánime, correcta y legal de la Resolución 687. Refiriéndose a otro asunto, manifestó que se debe fijar por cuanto tiempo permanecerán los helicópteros de la ONU en IRAK. Asimismo, volvió a aclarar que IRAK no reconocerá ningún documento que no esté incluido en el inventario realizado en conjunto y que no haya sido firmado por BAGDAD y por la delegación de control en el tema nuclear.

5. TAREK AZIZ formuló estas declaraciones a raíz del informe de la Agencia Internacional de Energía Atómica publicado el 4 de octubre, que según se informara se basaba en un examen rudimentario de los documentos "capturados, fotografiados o vistos" el 23 y 24 de setiembre por la delegación de las Naciones Unidas para el tema nuclear. De acuerdo con ese informe, además del desarrollo de armas nucleares, IRAK se ocupaba tambien de planes para instalar dichas armas en misiles S-S. El Director General de la Agencia Internacional de Energía Atómica, HANS BLIX, dijo (3 oct.) que el plan atómico militar elaborado por IRAK con la ayuda técnica de varias compañías extranjeras, había llegado a un nivel de investigación para la producción de misiles S-S capaces de llevar armamento nuclear. DAVID KAY, jefe de la delegación nuclear, dijo, por su parte (4 oct.), que IRAK ya había realizado ensayos con misiles S-S de ese tipo.

La actividad en el bando kurdo

6. Tras las conversaciones mantenidas durante la semana pasada con funcionarios del Departamento de Estado norteamericano y con la Cancillería británica, JALAL TALABANI asistió a una convención del Partido Laborista de GRAN BRETAÑA y exhortó (3 oct.) a movilizar ayuda internacional para poner punto final al régimen de

../4

03

9200013

SADDAM HUSSEIN. TALABANI solicitó que se ejerciera presión internacional contra SADDAM para que permita el retorno a sus hogares de cerca de 700.000 refugiados kurdos más, que se encuentran todavía en las montañas del Norte del país. El líder kurdo sostuvo que para levantar las sanciones internacionales impuestas a IRAK debe ponerse como condición la realización de reformas democráticas en ese país. En cuanto a las negociaciones entre los kurdos y el régimen iraquí, TALABANI dijo que las mismas habían llegado a un callejón sin salida y no existen posibilidades concretas de un acuerdo entre las partes.

7. Por otra parte, los medios de comunicación iraquíes siguen citando declaraciones de MASUD BARAZANI referentes a "numerosos logros" obtenidos en las negociaciones con el gobierno, y describen encuentros que mantuviera con habitantes del Norte de IRAK para explicarles dichos "logros". Los medios de comunicación iraquíes informaron también (1º oct.) que las conversaciones del régimen con los kurdos tocantes a la autonomía están por reanudarse en breve. En cambio, un portavoz del Partido Democrático Kurdo en LONDRES informó (6 oct.) que en la noche del 4 de octubre, el ejército de IRAK había iniciado un bombardeo de artillería contra la ciudad de KALAR. Los habitantes de la ciudad fueron evacuados, y el 5 de octubre el ejército bombardeó con helicópteros y artillería la carretera que une a KALAR con KIFRI (150 km. al Sur de SULIMANIAH). El portavoz también dio cuenta de choques entre el ejército y fuerzas kurdas en KIFRI. El representante kurdo no supo explicar la razón del estallido de los combates, y dijo que su partido realiza esfuerzos junto con las autoridades iraquíes para calmar la situación. Entretanto se informa desde el terreno que el 7 de octubre tuvo lugar una cruenta lucha en KIFRI, y que la lucha había comenzado también en la ciudad de ARBAT (20 km. al Sudeste de SULIMANIAH) y en los suburbios de SULIMANIAH, a la que el ejército iraquí está bombardeando con morteros y tanques. Se informó acerca de

../5

numerosas victimas civiles y sobre cerca de 50.000 refugiados que habian huido de las zonas de las hostilidades al campamento de refugiados de SAID SADEK (50 km. al Este de SULIMANIAH), asi como a HALABJA y PENJWIN. Un corresponsal de la Agencia Reuter presenció la ejecución de 60 soldados iraquies que fueron tomados prisioneros por los kurdos en SULIMANIAH.

Nuevas designaciones en el Consejo Revolucionario

9. El Consejo Revolucionario anunció (5 oct.) la designación de tres miembros nuevos: ALI HASSAN EL-MAJID, Ministro del Interior; MOHAMMED HAMZA EL-ZUBEIDI, Primer Ministro; y MUZBAN KHADER HADI, jefe de la Oficina Popular del Baat. Como lo acentuara IRAK, estas designaciones fueron hechas en vista de los resultados de las elecciones en la Decima Convención Territorial del Partido Baat, que tuvieran lugar el 12 de setiembre. Después de los nuevos nombramientos, el Consejo Revolucionario cuenta con ocho miembros, incluso su Presidente, SADDAM HUSSEIN. Los otros miembros son IZZAT IBRAHIM AL-DURI, TAHA YASIN RAMADAN, MUHI ALDIN MAARUF y TAREK AZIZ.

G O L F O P E R S I C O

ARABIA SAUDITA - Visita de MUBARAK

9. El Presidente egipcio HUSNI MUBARAK efectuó una visita a ARABIA SAUDITA los dias 2 y 3 de octubre, oportunidad en la que se reunió con el Rey FAHED y con la cúpula del reino. En la visita se discutieron las vias para estrechar las relaciones de los dos paises y la realización de proyectos conjuntos en los terrenos de economia, industria, agricultura, información, transportes, comunicaciones y turismo. También se conversó sobre la realización de un plan para la construcción de un puente terrestre que uniria a los dos paises. Se informó que ARABIA SAUDITA habia manifestado su disposición a financiar proyectos egipcios del orden de los 500 millones de dólares. Las

../6

OS

9200013

conversaciones versaron también sobre temas políticos: las relaciones interarabes, la situación en el Golfo y la seguridad en la zona, así como los esfuerzos para promover la paz en el Cercano Oriente.

10. La visita refleja las buenas relaciones que reinan actualmente entre EGIPTO y ARABIA SAUDITA, así como el entendimiento que existe entre MUBARAK y FAHED en los diversos temas regionales.

IRAN - INDIA / Cooperación en el terreno nuclear

11. El 2 de octubre, la Agencia Noticiosa Irania citó al "ECONOMIC TIMES" (periódico que aparece en IRAN), según el cual INDIA le había ofrecido a IRAN un reactor atómico de investigación de 10 megawats de potencia. Se informó que los puntos principales de la propuesta habían sido convenidos ya en febrero de 1991, en oportunidad de la visita de una delegación irania a la INDIA, y el tema fue tratado ahora (1º, 3 oct.) en las conversaciones del Vicecanciller iranio. La misma fuente informó igualmente que durante la sesión de la Asamblea General de las Naciones Unidas en NUEVA YORK se habían reunido los Cancilleres de IRAN y la INDIA, y en esa ocasión IRAN había manifestado interés en la ayuda hindú para la construcción de un reactor atómico de agua pesada.

A R G E L I A

Acto multitudinario de apoyo al FIS

12. Por primera vez desde que se levantara el estado de emergencia en ARGELIA la semana pasada, el Frente Islámico de Salvación (FIS) realizó un acto masivo en ARGEL (4 oct.), al que asistieron decenas de miles de partidarios fundamentalistas. En el acto, que fue dirigido por ABDEL KADER EL-MUINI, Imán de la mezquita "EL-SUNA", los oradores exhortaron a crear un Estado Islámico y a liberar a los detenidos del FIS. A todo esto, un miembro

../7

importante de la Convencion Politica manifesto que la participacion del Frente en las elecciones generales depende de la atmosfera politica que cree el gobierno y de la liberación de los detenidos. Cabe señalar que centenares de policías fueron apostados en el lugar donde se llevó a cabo el acto, que se desarrolló sin desórdenes. Previamente se había reunido una Convencion del Frente en la que participaron cerca de 4.000 miembros de la organización, adoptándose una resolución que considera al regimen actual como algo que "perdió su misma existencia". En la conferencia de prensa efectuada al concluir la Convención, el nuevo portavoz interino del FIS (en reemplazo de ABBAS MADANI que esta preso) dijo que "el Frente rechaza cualquier derrota (...) y conducira al pueblo por camino seguro hacia el Estado Islámico".

T U N E Z
==========

Acusación contra el movimiento AL-NAHDHA

13. Recientemente, el Ministro del Interior, ABDALLAH KALLEL, reveló detalles sobre la detención de un grupo terrorista perteneciente al movimiento fundamentalista extremista tunecino AL-NAHDHA, que planeaba atentar contra la vida del Presidente, el Jefe del Gobierno y otros Ministros, durante el mes de octubre. Asimismo, las autoridades de seguridad descubrieron depósitos de armas y campos de entrenamiento de la organización en la Capital y en varios otros lugares. El Ministro señaló tambien que miembros del movimiento habian huido a ARGELIA. En un discurso a la Nación (5 oct.), el Presidente se refirió a esta conspiración, describiendola como "un intento desesperado destinado al fracaso". AL-NAHDHA desmintió estas acusaciones, y una fuente bien informada dijo que si bien el lider del movimiento había estado en ARGELIA a principios de setiembre, el mismo partió de ese país hacia un destino desconocido.

../8

14. A raiz de la tension que predominara recientemente en las relaciones entre TUNEZ y ARGELIA, causada por la actividad subversiva que desarrolla AL-NAHDHA desde territorio argelino y la "ignorancia" afectada por las autoridades del pais vecino, el Ministro del Interior tunecino efectuó una visita imprevista a ARGEL (3 oct.). Debe señalarse que desde hace tiempo TUNEZ le esta pidiendo a ARGELIA la entrega del lider de AL-NAHDHA, RASHID GHANOUSHI, y de otros dirigentes para someterlos a juicio.

ARCHIVO 111

FUERZA AEREA
COMANDO GENERAL
SERVICIO DE INFORMACION

Sección: S.I.F.A. FG/jcgs.-	Hoja: 1 / 1
Evaluación: ----------	Fecha: 03 / 01/92

DOCUMENTO: Contesta las solicitudes de Información Nos.~~041~~ y 045.-

ASUNTO:

I N F O R M E No.001/92.

De:	Para:
DTOR.SERV.INF.F.AEREA	SUB-DTOR.INTERIOR DE D.G.I.D.

TEXTO:

- que este Servicio de Información no registra anotaciones de las personas mencionadas.-

EL DIRECTOR DEL SERVICIO DE INFORMACION F.A.

CORONEL (AV)

JUAN ~~A.ARGUAIJUEZ~~ SUAREZ.-

B.I. 10/1/92 15

DISTRIBUCION: Original.....SIFA(ARCHIVO)
Copia No.1.....DGID

Fecha 9/2/92
Asunto Antecedentes
Nº de ficha AV 9200018

Imprenta SASFA IV/91 (300)

001/1 9200018

ARCHIVO 1/1

01 a 02
1 a 1

SECRETARIA DE INTELIGENCIA NAVAL

RESUMEN DE INFORMACION Nro.002/992.-

AGENCIA:

FECHA:

REFERENCIA:

ORIGEN:

AREA /PAIS:

DIFUSION ANTERIOR:

DISTRIBUCION:

ANEXOS:

TEXTO:

Jorge BERCIANOS

MINISTERIO DE DEFENSA NACIONAL
Dirección General de Información de Defensa
DEPARTAMENTO I
Fecha de Entrada
Nº.

10/4/92
Conte nto

Pasa a Antecedentes
2/4/92
9200022

001/1

9200022

SECRETO

ARCHIVO

1/2

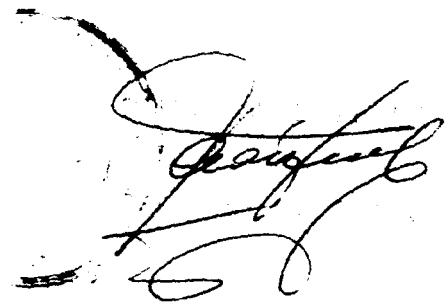

DIRECCION GENERAL DE INFORMACION

9/1/92
Antecedentes
9200026

001/2

SECRETO

92 0026

18/4/92
FE

10/4/92 (FE)
Confidential

0200026

92000028

ORIGINAL

ARCHIVO

1/4

MEMORANDUM ......[illegible]......./.........../ FECHA: 08.01.92

MINISTERIO DE D[illegible]
Dirección General de [illegible]
DEPARTAMENTO [illegible]
14 ENE 1992
(cc)
11/2/92
9200028

I.ASUNTO: INFORMACION SINDICAL
II.EVALUACION:
III.REFERENCIA: [illegible]
IV.TEXTO:

REUNION DEL FRENTE SINDICAL DEL P.C.U.

- En la reunión realizada el [illegible].DIC.91 por el Frente Sindical del PCU,que dió comienzo a la hora 20[illegible],finalizando a las 22,30,se había previsto una concurrencia de 100 a 150 delegados,habiendo asistido solamente 22,que representan a 16 organizaciones sindicales.entre ellos estaba CRISTINA GONZALEZ (FUS/PCU),JUAN ANGEL T[illegible]DO(COT/PCU),JORGE SILVANO(a)"[illegible]" (UTC/FOT/PCU),FELIX DIAZ(SUANP/PCU),CARLOS CUADELO(AUTE/PCU),ALICIA PINTOS (FUS/PCU)JORGE SILVANO(UTC/FOT/PCU)dió todo el informe sindical,no habiéndose dado el informe político por la escasez de concurrencia,votándose que se continuará la reunión del Frente Sindical el día 17.Ene.92.
El informe sindical consiste en un análisis del movimiento obrero,que incluye las posibilidades de concreciones y movilizaciones enel momento actual.
Expresa que el movimiento sindical,ha variado en los últimos tiempos,teniendo una correlación de movillización bastante importante,citándose las movilizaciones de la calle Fernández Crespo y el paro de 36 hrs. el que da un balance positivo.Considerando que el movimiento sindical se ha ampliado con la apertura hacia Jubilados,FUCVAM y con las conversaciones mantenidas con la Cámara de Industria y Comercio,es necesaria su organización y dar efectividad.Para esto los comunistas tienen que estar presentes,y se formula la pregunta de ¿qué papel tienen los comunistas en el movimiento sindical?
FELIX DIAZ (SUANP/PCU) dijo que los comunistas tienen que estar en la calle y que en las movilizaciones no contaba con que si se era ortodoxo o renovador.
Se destaca la no concurrencia a esta reunión de ERNESTO MUNRO (SOIMA/PCU).-

REUNION DEL SECRETARIADO EJECUTIVO DEL PIT/CNT

- EL día 02.ENE.92 a las 14.00 hrs. se reunió el SEcretariado Ejecutivo del PIT/CNT.En la misma el Presidente de la Central JOSE D'ELIA(PS) planteó la reorganización de la Central,con el cambio de los titulares de algunas Secretarias. AEBU,planteó su desconformidad con que el PResidente de la Secretaria de Finanzas no contínúe siendo EDUARDO FERNANDEZ(AEBU/PS) y en cambio se haya designado a RUBEN VILLAVERDE (FFOSE/PCU):JOSE D'ELIA(Pte. PIT/CNT/PS) planteó que las secretarias son ejercidas a título personal y no a nombre de ningún gremio,y que lo tienen aquellas personas que militan en la Central Obrera.AEBU planteó que deseaba ejercer la SEcretaría de Relaciones Internacionales,cosa que no fue considerada,habiendo manifestado su titular OSCAR GROBA(UNTMRA/PCU) que él no había renunciado,ni lo haría.
- Posteriormente a esto se trató el tema del paro de las 48 hrs.,donde HUGO DE MELLO(FANCAP/PS),expresó que la Federación ANCAP,no condicionaba a un paro de 48 hrs.,y que se había redactado un documento al respecto.Antes de

92000028

001/3

finalizar el SEcretariado,el [illegible](ANCAP/PS) dijo que se reservaba el derecho de expresar verbalmente [illegible] el planteo que traía de la FEderación ANCAP en cuanto a un paro de 24 hrs.
JORGE SILVANO ([illegible]/PCU) planteó el tema de la globalización de los conflictos,expresando que todos los gremios que estén en conflicto se deben unir y realizar acciones coordinadas.Se resuelve que la próxima reunión del SEcretariado Ejecutivo del PIT/CNT será el día miércoles 8 de enero de 1992 en horas de la mañana.

00002

REUNION DE LA MR DEL 02.ENE.92

- La reunión de la MR del PIT/CNT del día 02.ENE.92,se realizó inmediatamente después de finalizada la reunión del SEcretariado Ejecutivo de la Central.La misma se llevó a cabo en el local de FUSE,dando comienzo a la hora 19.00,finalizando a la 21.30.
Estaban presentes aproximadamente 20 o 25 organizaciones sindicales.En esta reunión no estuvo presente el PResidente de la Central,quien una vez finalizada la reunión del Secretariado ,se retiró.
Dió comienzo la MR,con un informe de JORGE SILVANO(UTC/FOT/PCU),de los asuntos tratados en el SEcretariado Ejecutivo,dándose a cada gremio,las propuestas del SEcretariado para la reestructura del PIT/CNT.
Posteriormente JORGE SILVANO (UTC/FOT/PCU) junto con LABERTO MELGAREJO(COT/PDC) y HUGO DE MELLO(FANCAP/PS) trataron el tema de la recolección de firmas pro-referendum de la reforma de la Ley sobre EMpresas PÜblicas.Se informó que al día siguiente ya estarían prontas las papeletas para la recolección.
AEBU,expresó que aún no había tomado posición en cuanto al tema.
Luego,el delegado de COFE,de apellido BATALLA(FFSP/COFE) informó de que COFE estaba en ASamblea,por el problema del aumento salarial,y que practicamente no habían podido dialogar con el Gobierno.
JUAN ANGEL TOLEDO (COT/PCU) planteó el problema que se está viviendo en AL AURORA,donde se cuenta con el aval del SUNCOR,y con un aval internacional y no se puede concretar la formación de la cooperativa,ya que una de las dueñas se niega a firmar.Esto llevó a que se elaborara una declaración votada por unanimidad.
Posteriormente HUGO DE MELLO (FANCAP/PS) hizo el planteamiento de un paro de 24 hrs.JORGE SILVANO (UTC/FOT/PCU) unió la propuesta del SEcretariado de la globalización de los conflictos y la de H. DE MELLO (FANCAP/PS) para que fura bajada a los gremios para su análisis.LA próxima MR se realizará el 13.ENE.92 en AEBU.

00003

CONFLICTO DE AEBU

- La AEBU,aceptó firmar un documento con la ABP como forma de buscar un respiro por parte de ambas partes al conflicto.
- En el Banco La Caja Obrera,ya han optado por retirarse 140 funcionarios, pero aún restan solucionar la situación de 134 personas,ya que los compradores chilenos,quieren adquirirlo con un total de empleados de 500.

00004

DOCUMENTACION: -LA siguiente documentación se encuentra en el PIE 01 del Ar. PIT-CNT:

002(B)

92 00028

9200028

ORIGINAL 1/4

ARCHIVO

MEMORANDUM ...[illegible]........................./.............../ FECHA: 09.01.92

MINISTERIO DE [illegible]
Dirección General de [illegible]
DEPARTAMENTO [illegible]
[illegible] 14 ENE 1992
Bio/. [illegible]
9200028

(CC)
11/2/92

I. ASUNTO: [illegible]
II. EVALUACION:
III. REFERENCIA: [illegible]
IV. TEXTO:

REUNION DEL FRENTE SINDICAL DEL P.C.U.

- En la reunión realizada el 20.DIC.91 por el Frente Sindical del PCU, que dió comienzo a la hora 20,00, finalizando a las 22,30, se había previsto una concurrencia de 100 a 150 delegados, habiendo asistido solamente 22, que representan a 15 organizaciones sindicales. entre ellos estaba CRISTINA GONZALEZ (FUS/PCU), JUAN ANGEL T[illegible]DO (COT/PCU), JORGE SILVANO (a) "FLEQUILLO" (UTC/FOT/PCU), FELIX DIAZ (SUANP/PCU), CARLOS CURBELO (AUTE/PCU), ALICIA PINTOS (FUS/PCU). JORGE SILVANO (UTC/FOT/PCU) dió todo el informe sindical, no habiéndose dado el informe político por la escasez de concurrencia, votándose que se continuará la reunión del Frente Sindical el día 17.Ene.92.
El informe sindical consiste en un análisis del movimiento obrero, que incluye las posibilidades de concreciones y movilizaciones enel momento actual. Expresa que el movimiento sindical, ha variado en los últimos tiempos, teniendo una correlación de movilización bastante importante, citándose las movilizaciones de la calle Fernández Crespo y el paro de 36 hrs. el que da un balance positivo. Considerando que el movimiento sindical se ha ampliado con la apertura hacia Jubilados, FUCVAM y con las conversaciones mantenidas con la Cámara de Industria y Comercio, es necesaria su organización y dar efectividad. Para esto los comunistas tienen que estar presentes, y se formula la pregunta de ¿qué papel tienen los comunistas en el movimiento sindical? FELIX DIAZ (SUANP/PCU) dijo que los comunistas tienen que estar en la calle y que en las movilizaciones no contaba con que si se era ortodoxo o renovador. Se destaca la no concurrencia a esta reunión de ERNESTO MUNRO (SOIMA/PCU).-

REUNION DEL SECRETARIADO EJECUTIVO DEL PIT/CNT

- EL día 02.ENE.92 a las 14.00 hrs. se reunió el SEcretariado Ejecutivo del PIT/CNT. En la misma el Presidente de la Central JOSE D'ELIA (PS) planteó la reorganización de la Central, con el cambio de los titulares de algunas Secretarias. AEBU, planteó su desconformidad con que el PResidente de la Secretaria de Finanzas no continúe siendo EDUARDO FERNANDEZ (AEBU/PS) y en cambio se haya designado a [illegible] VILLAVERDE (FFOSE/PCU): JOSE D'ELIA (Pte. PIT/CNT/PS) planteó que las secretarías son ejercidas a título personal y no a nombre de ningún gremio, y que lo hacen aquellas personas que militan en la Central Obrera. AEBU planteó que deseaba ejercer la SEcretaría de Relaciones Internacionales, cosa que no fue considerada, habiendo manifestado su titular OSCAR GROBA (UNTMRA/PCU) que él no había renunciado, ni lo haría.
- Posteriormente a esto se trató el tema del paro de las 48 hrs., donde HUGO DE MELLO (FANCAP/PS) expresó que la Federación ANCAP, no condicionaba a un paro de 48 hrs., y que se había [illegible] un documento al respecto. Antes de

9200028

004/3

DISTRIBUCION: ORIGINAL:SEÑOR JEFE DEL DPTO.I.

IDENTIFICACION DEL AGENTE

(a.z.)

002(1)

3.2 00028

finalizar el SEcretariado,DE MELLO(FANCAP/PS) dijo que se reservaba el derecho de expresar verbalmente a la MR el planteo que traía de la FEderación ANCAP en cuanto a un paro de 24 hrs.
JORGE SILVANO (UTC/FOT/PCU) planteo el tema de la globalización de los conflictos,expresando que todos los gremios que estén en conflicto se deben unir y realizar acciones coordinadas.SE resuelve que la próxima reunión del SEcretariado Ejecutivo del PIT/CNT será el día miércoles 8 de enero de 1992 en horas de la mañana.

REUNION DE LA MR DEL 02.ENE.92

- La reunión de la MR del PIT/CNT del día 02.ENE.92,se realizó inmediatamente después de finalizada la reunión del SEcretariado Ejecutivo de la Central.La misma se llevó a cabo en el local de FUSE,dando comienzo a la hora 19.00,finalizando a la 21.20.
Estaban presentes aproximadamente 28 o 29 organizaciones sindicales.En esta reunión no estuvo presente el PResidente de la Central,quien una vez finalizada la reunión del Secretariado ,se retiró.
Dió comienzo la MR,con un informe de JORGE SILVANO(UTC/FOT/PCU),de los asuntos tratados en el SEcretariado Ejecutivo,dándose a cada gremio,las propuestas del SEcretariado para la reestructura del PIT/CNT.
Posteriormente JORGE SILVANO (UTC/FOT/PCU) junto con LABERTO MELGAREJO(COT/PDC) y HUGO DE MELLO(FANCAP/PS) trataron el tema de la recolección de firmas pro-referendum de la reforma de la Ley sobre EMpresas Públicas.Se informó que al día siguiente ya estarían prontas las papeletas para la recolección.
AEBU,expresó que aún no había tomado posición en cuanto al tema.
Luego,el delegado de COFE,de apellido BATALLA(FFSP/COFE) informó de que COFE estaba en ASamblea,por el problema del aumento salalrial,y que practicamente no habían podido dialogar con el Gobierno.
JUAN ANGEL TOLEDO (COT/PCU) planteó el problema que se está viviendo en AL AURORA,donde se cuenta con el aval del BROU,y con un aval internacional y no se puede concretar la formación de la cooperativa,ya que una de las dueñas se niega a firmar.Esto llevó a que se elaborara una declaración votada por unanimidad.
Posteriormente HUGO DE MELLO (FANCAP/PS) hizo el planteamiento de un paro de 24 hrs.JORGE SILVANO (UTC/FOT/PCU) unió la propuesta del SEcretariado de la globalización de los conflictos y la de H. DE MELLO (FANCAP/PS) para que fura bajada a los gremios para su análisis.LA próxima MR se realizará el 13.ENE.92 en AEBU.

CONFLICTO DE AEBU

- La AEBU,aceptó firmar un documento con la ABC como forma de buscar un respiro por parte de ambas partes al conflicto.
- En el Banco La Caja Obrera,ya han optado por retirarse 140 funcionarios, pero aún restan solucionar la situación de 134 personas,ya que los compradores chilenos,quieren adquirirlo con un total de empleados de 500.

DOCUMENTACION: -LA siguiente documentación se encuentra en el PIE CI del Ag. 711-0-1:

002(B)

92 00028

- Boletín No.4 DIC.91-Lista 3 ADU.
-CRITERIOS Y PROPUESTAS CONSENSUADAS POR EL SECRETARIADO DEL PIT/CNT ENTOR_
NO A LA RESTRUCTURA DEL SECRETARIADO.
- BALANCE DE LAS ULTIMAS ACCIONES DEL MOV. SINDICAL Y PERPECTIVAS DE COMO
DESARROLLAR LA MOVILIZACION GLOBAL EN LA ACTUAL SITUACION (PTE. SINDICAL PCU)
- EN QUE CONDICIONES ESTAMOS PARA ENFRENTAR LA MEDIDA (DOC.PIT/HCT)
- BOLETIN "LA ANTORCHA"(FANCAP) DIC/92.
- BASES PARA UN ACUERDO ENTRE ADEU Y ADU.
- RESOLUCIONES DE LA C. DEL PIT/CNT DEL 02.01.92.

9-I-92
DEPOT
92011

92000028

COPIA No. 2
Hoja 1 de 1
Copia 2 de 2
(i.r.).

1/1

920029

Montevideo, 30 de Diciembre de 1991.-

MEMORANDUM No. 911013/S.C.E.

I.- ASUNTO: FACTUM.

II.- REF. NOT.: I.I. Ins. 091/91.

III.- T R A E L :

Por medio de coordinaciones con otra Agencia, se obtiene la siguiente información:

La Empresa FACTUM sería parte de la MARKETING INVESTIGADORES ASOCIADOS LTDA., sita en Cuareim No. 1922 entre Vázquez y Tacuarembó, Antel: 49-26-13, 40-73-30, 40-74-47, 49-91-12.

FACTUM funcionaría en Dr. Joaquín de Salterain 1113, Antel: 41-73-13 (En Guía figura a nombre de Graciela PEREZ GONZALEZ), y estaría dirigida por BOTTINELLI CAPUCCIO Oscar Alberto -(F.A. escritor para SUR en el año 84 y además integrante del C.I.O.P.) (Centro de Investigación de Opinión Pública).

Se averigua también que son integrantes del C.I.C.P.: CALAMCHINI José, TOURN Alicia, VIGIL Rodolfo (Prof.) CHARLONE SPINELLI Daniel RODRIGUEZ MARGIERI Alberto, LA [illegible] TUI Daniel, UGON Armando (APESU), Tte. 2º (Rva.) (S) RIAL ROADEN Juan (26M) enlace con el MIR; PANIZA // TORRENS Francisco Enrique (G.A.U).

El C.I.C.P. habría firmado contrato con "La República" para realizar un Sondeo de Opinión no descartándose que la tarea la realice / FACTUM.

Por estos datos, se puede presumir que el tipo de investigaciones que realiza FACTUM debe ser parcializado debido a los antecedentes de BOTTINELLI CAPUCCIO.

IV.- DISTRIBUCION: ORIGINAL SEÑOR SUB-DIRECTOR INTERIOR.
[illegible] DEL DEPARTAMENTO III(CP). ARCHIVO.
[illegible] DEL DEPARTAMENTO I.

MINISTERIO DEL INTERIOR
Dirección General
14 ENE 1992
9200029

PARTES POR SEPARADO

001/1

9200029

ARCHIVO

[redacted]

I)-[redacted]

a)-[redacted]

[redacted]

b)-[redacted]

[redacted]

c)-[redacted]

[redacted]

d)-[redacted]

[redacted]

II)-[redacted]

[redacted]

2/1/91

9200030

9000030

001/1

ARCHIVO OFICIAL
113
MINISTERIO DE DEFENSA NACIONAL
Dirección de Asuntos Políticos de Defensa
Fecha de Ingreso 14 ENE. 1992
Firma Resp. Sind. Luif.
Nº de Orden 920031
920031

I.- ASUNTO : INFORMACION GENERAL
II.- EVALUACION:
III.- REFERENCIA: [illegible]
IV.- TEMAS:

I. I. (cc)
12/02/92

REFERENTE AL CONTACTO DE LA COORDINADORA DE JUBILADOS CON LOS GREMIOS

- Se ha tomado conocimiento que integrantes de la Coordinadora de Jubilados han comenzado a llevar adelante contactos con los diferente gremios, para estos poder concurrir a los mismos, a los efectos de plantear cuáles son sus intensiones y ver las posibilidades de tratar de acercar a la Coordinadora a los jubilados de los diferentes gremios que han perdido contacto con los mismos, a los efectos de incrementar las fuerzas.

REFERENTE A LA OCUPACION DE LA CENTRAL BATLLE EL DIA VIERNES 13.DIC.91

- Se ha tomado conocimiento que en la noche del día viernes, se llevó a cabo la ocupación de las Unidades 5 y 6 de la Central Batlle. La misma fue llevada adelante por gente del MPP,PVP y PST.
El motivo de esta medida, fue a causa de que estos exigían que era necesario para poder poner a funcionar las Unidades 5 y 6, ocho operarios más. Esto no fue atendido por parte del Directorio , quien dió la orden de que se prendiera con el personal existente en esas dos Unidades.
Este hecho provocó que fuera ocupada la planta entre la hora 1900 y 2000 aproximadamente, estando ocupada hasta las 0300 hs., cuando en el piso 8 de UTE, el Directorio con el gremio llegaron a un acuerdo sobre los 8 operarios más.
En caso de que no se llegara a un acuerdo, ya se había arreglado que en RINCON DEL BONETE, PAYSANDU y PALMAR se llevaría a cabo un paro.
Este hecho no fue puesto a publicidad y los gremios de la zona no tenían conocimiento.-

REFERENTE AL PROBLEMA EN LA F.N.C.

-Desde hace aproximadamente un año, se está llevando a cabo una negociación entre el gremio de FNC y la empresa, por el sector Sala de Máquinas, donde se realizaría una reestructura. Este sector tenía una serie de ventajas, como ser poseer un comedor dentro de la Sala de Máquinas, donde se cocinaban los operarios. Este beneficio le permitía a la empresa siempre tener funcionarios trabajando.
Pero se produjeron excesos por parte de los empleados, lo que no fue muy bien visto cuando se recibían visitas del extranjero á recorrer la fábrica. Esto llevó a que la empresa decidiese traer una nueva caldera y hacer una reestructura.
El gremio planteó en ese momento que a cambio de determinadas mejoras, de tipo salarial para los 13 funcionarios de Sala de Máquinas, aceptarían. La empresa no accede a este planteamiento, buscándose otra alternativa. La misma fue el aumento de cuatro, se incluyó a los 5 maquinistas dentro de la dotación de este sector, dándoseles un aumento del 9.23%, consiguiéndose pasar a ser mensuales en la base de 27 jornales.
A los dos maquinistas, que ya habían en Sala de Máquinas, se les dió la posibilidad de ascender a la categoría de maquinistas de primera, mientras que a las categorías más bajas (ayudantes y engrasadores) se les permitiría ascender a la categoría de ma-

920031

quinistas en el plazo de un año y medio aproximadamente. Todo esto planteado por el gremio fue aceptado y cumplido por la empresa.
El último punto de la negociación, incluía una mejora salarial para los 4 operarios que ya tenían la categoría de maquinistas de primera.
La empresa, hace unos 20 días, cambia a los interlocutores de la negociación y en lugar del Jefe de Personal, asiste el Gerente de Personal, quien informa que no pueden acceder a esta mejora. Esto motiva que los operarios de Sala de Máquinas, decidieran acatar el cumplimiento del paro de 36 hs. decretado por el PIT/CNT, que hasta el momento nunca había ocurrido, ni aún en el conflicto de Cervecería del año 86. Este sector de la Fábrica no para por una cuestión de esencialidad de su servicio y de autorregulación por parte del gremio, ya que si este sector detiene sus funciones se producen grandes pérdidas.
El día martes a la hora 12^, cuando comenzaba el paro general entregaron la guardia del sector Sala de Máquinas y recién se reintegraron el día jueves a las 0000 hs.
Esta medida produjo que la empresa se endureciera, ya que habían provocado una pérdida de US$ 700.000^ y decidiera no dar ningún beneficio económico a esos 4 funcionarios y que en caso de darlo, fueran los propios obreros los que lo financieran, retirando por ejemplo 2 operarios de este sector y que ese dinero sea repartido entre los 4 maquinistas.
Esto llevó a que el gremio expresara que no concurrirán los obreros de Sala de Máquinas a trabajar los feriados pagos. En caso de no concurrir el día 25.DIC., las pérdidas para la empresa serán de 4 o 5 millones de dólares, ya que si Sala de Máquinas no trabaja se paraliza todo el proceso de fabricación en todas sus etapas.
En la última conversación mantenida el 23.DIC. la empresa presentó al gremio un decreto del PE de fecha 04.ABR.79, donde se expresa que las empresas tienen las facultades de nombrar el personal que estime necesario para cumplir funciones en los feriados pagos, para no interrumpir el proceso productivo.
El gremio ante esto, se asesora con el Dr. HELIO SARTHOU, ante la imposibilidad de conseguir un abogado del PIT/CNT o de un gremio, quien les informa que ese decreto es anticonstitucional.
El espiritú del gremio, es de negociar, y de buscar una forma de destrabar el conflicto, porque saben que si Sala de Máquinas no trabaja el 25.DIC., causando esas pérdidas a la fábrica, el día 26.DIC., la empresa planteará una seria y dura reestructura.

[redacted] (CCC)

19/02/82

002

92 00031

DISTRIBUCION:

ORIGINAL - SEÑOR JEFE DEL DEPARTAMENTO I

IDENTIFICACION DEL AGENTE

(I-F)

003/3

92000031

ARCHIVO

1/1

Re 001/92.- Montevideo, 1 de enero de 1992.-

I)-INFORMACION GREMIAL SECTOR PRIVADO.-

a)-Industria Textil.-
LA ALPINA S.A.(Treinta y Tres Nro. 1375): La fábrica continúa ocupada, manteniéndose en su interior una olla sindical. El día 1/1/92, en el local sindical de Freire Nro. 32 se realizará una reunión de delegados para analizar la situación del sector, estando prevista la realización de una huelga de hambre.-

b)-Industria de la Bebida.-
FCIA. NACIONALES DE CERVEZA: Se mantiene el conflicto en la empresa Maltería, aunque por el momento no se han adoptado medidas de lucha

c)-Prensa Gral.-
EX DIA LA MAÑANA: Los empleados continúan con las medidas de lucha,- consistentes en paros de 15 minutos por turno.-

d)-Industria del Caucho.-
FUNSA: Una fuente gremial manifestó que en la asamblea realizada el día 26 de diciembre del año pdo., se resolvió entre otras formas - exigir el reintegro de los 98 operarios que se encuentran en el Seguro de Paro y hacer turnos de 6 horas.-

e)-Industria Gráfica.-
LA HOJA PERSAL: La imprenta de Yatay Nro. 1446 se mantiene ocupada por 32 operarios a raíz del despido de 42 de ellos.-

f)-Industria Metalúrgica.-
FUNDICION S.A.(Cno. Corrales Nro. 5975): Se mantiene el ocupamiento iniciado a la planta por parte de 59 operarios enviados al Seguro de Paro.-
METASA S.A.(Bruno Arena Nro. 5435): El personal se encuentra movilizado por el cierre y remate de la planta.-

---

II)-INFORMACION GREMIAL SECTOR PUBLICO.-

a)-Administración Central.-
CODICEN: El día 3 de los cte., se realizará un paro de 08.00 a 16.00 - horas, con concentración en la Plaza Independencia y posterior marcha al Ministerio de Economía y Finanzas.-

---

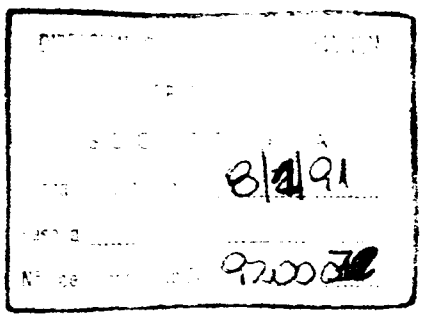

001/1 9200032

ARCHIVO 1/1

[illegible]

Montevideo, enero 2 de 1992

//

1)- [illegible]

INDUSTRIA TEXTIL

LA AURORA S.A.: Uruguayana Nro.3977: En el día de mañana a partir de la hora 15.15' en el local de Freire Nro.[illegible] se realizará una reunión de Delegados de las distintas textiles, para analizar y [illegible] futuras medidas en torno al conflicto. Se destaca que continúa la "olla sindical" en el interior de la Planta.-

INDUSTRIA DE LA BEBIDA

FABRICAS NACIONALES DE CERVEZAS: Sin variante el conflicto en la ! Sección Maltería, aunque por el momento no se han adoptado medidas de lucha.-

INDUSTRIA DEL CAUCHO

F.U.N.S.A.: En la Asamblea efectuada el pasado 26/XII/91 se resolvió entre otras cosas, el reintegro de 98 operarios que se encontraban en el Seguro de Paro, y proponer turnos de seis horas.-

INDUSTRIA GRAFICA

IMPRENTA "[illegible]" [illegible] Nro.1446: Permanece ocupada por 39 operarios en forma rotativa, por el despido de 42 de ellos.-

INDUSTRIA METALURGICA

[illegible] S.A. [illegible] Nro.[illegible]: Se mantiene el campamento frente a la Planta, por parte de 59 operarios enviados al Seguro de Paro.-

[illegible]: [illegible] Nro.[illegible]: El personal se mantiene movilizado // por el cierre y remate de la Planta.-

BANCA PRIVADA Y OFICIAL

El Plenario de Delegados resolvió facultar al Consejo Central, para proseguir con las tratativas con la Unión de Bancos del Uruguay, para tratar la problemática del Sector.-

//

2)- INFORMACION ESTATAL

[illegible]

[illegible]: Continúan en compás de espera en su conflicto con la I.M.M., continuándose con las conversaciones con el Intendente Interino y demás autoridades relacionadas al sector.-

ADMINISTRACION CENTRAL

[illegible]: En el día de mañana se realizará un paro entre las [illegible] y las [illegible] horas, con concentración en la Plaza Independencia y posterior marcha al Ministerio de Economía y Finanzas.-

//

////////////////////////

//

DOC. POCO LEGIBLE

Fecha: 8/[illegible]/91
Pasa a ...
Nº de ... 9200033

007/1

9200033

ARCHIVO

Montevideo, enero 3 de 1992

1)- INFORMACION GENERAL

INDUSTRIA TEXTIL

LA AURORA S.A.: Uruguayana Nro.3973: En la fecha a partir de la hora 11.30' en el Local de Freire Nro.32 se reunirán los Delegados de las distintas Textiles, para analizar el conflicto, como asimismo la extraterritorialización de una "mesa de trabajo" por parte de representantes de la textil La Aurora.-

INDUSTRIA DE LA MADERA

FABRICAS NACIONALES DE CERVEZAS: Se mantiene el conflicto en la Sección Maltería, aunque por el momento no se han adoptado medidas de fuerza.-

INDUSTRIA DEL CAUCHO

F.U.N.S.A.: Se encuentran a la espera de la resolución que adopte el PIT.CNT.-

INDUSTRIA GRAFICA

IMPRENTA "EL POPULAR": Yatay Nro.1446: Se mantiene conflicto por parte de 53 operarios enviados al Seguro de Paro.-

INDUSTRIA METALURGICA

ZEN S.A.: Cno.Carrasco Nro.5975: Continúa el conflicto llevado a la Planta, por parte de los operarios enviados al Seguro de Paro.-

IMASA: Barros Arana Nro.5435: El personal se encuentra movilizado por el cierre y remate de la Planta.-

ORGANIZACIONES GREMIALES

P.I.T.-C.N.T.: En la reunión efectuada en el día de ayer se resolvieron las siguientes movilizaciones: 8/1/-Paro de 24 // horas Transporte y Telecomunicaciones; 14/1/- Paro de Bancos ocho por 24 horas CUTA y Universidad de la República. Debe señalar que también se llevará a cabo una Mesa Tripartita va a los efectos de estudiar un paro general para después del día 15.- 17/1/ Paro de 24 horas, ARCAB-[illegible] y // Sindicatos Privados.- Por otra parte en la fecha a partir de la hora 10.00', delegados de la Central Obrera mantendrán una entrevista con el Titular del Ministerio de Trabajo y Seguridad Social.-

2)- INFORMACION ESTATAL

GOBIERNO DEPARTAMENTAL

CASINOS MUNICIPALES: Sin variantes, permanecen con las reivindicaciones con el Intendente Interino y demás autoridades relacionadas al Sector.-

ADMINISTRACION CENTRAL

[illegible] la fecha se realizará un paro entre las 09.00' y // las 11.00' horas, con concentración en la Plaza Independencia y posterior marcha al Ministerio de Economía y Finanzas. Se // dice ace que se comenzará con la realización de Asambleas informativas con paros de dos horas por turno, por el turno matutino.-

8/1/92
Fecha a
Nº de 9200034
POCO LEGIBLE
001/1
9200034

ARCHIVO

1/1

Ro. 004/982.- Montevideo, 4 de enero de 1982.-

I)-INFORMACION GREMIAL SECTOR PRIVADO.-

a)-Industria Metalúrgica.-
LIM S.A.(Cno. Carrasco Nro. 5975): Se mantiene el compromiso frente a esta planta por parte de 59 operarios enviados al Seguro de Paro. Es de significar que el resto del personal trabaja normalmente.-
UTASA S.A.(Bervey Arana Nro. 5415): El personal se encuentra movilizado ante el próximo cierre y remate de la fábrica.-

b)-Industria Gráfica.-
LA PRENSA POPULAR: La imprenta de Yatay Nro. 1446 se encuentra ocupada por 32 operarios, a raíz del despido de 42 de ellos.-

c)-Industria de la Bebida.-
PCALA. NACIONALES DE CERVEZA: Se mantiene el conflicto en la Sección Malbería, aunque por el momento no se han tomado medidas de lucha.-

d)-Industria Textil.-
LA AURORA S.A.(Uruguayana Nro. 3875): La situación continúa incomunicada, manteniéndose la olla sindical en el interior de la fábrica.

e)-Frente Comb.-
CK 30 LA PAZ: Los funcionarios continúan con las medidas de lucha consistentes en paros de 15 minutos por turno.-

f)-Industria Química.-
FABRICA FERLIMO: Esta empresa desde el 30 de diciembre del año pdo. se encuentra en pre-conflicto debido a que sus empleados solamente le niegan el aguinaldo y no el aguinaldo entero como estaba estipulado. Como medida de lucha no se cargan los camiones que salen para exportación y abastecimiento, trabajando el resto de la fábrica en forma normal.-

g)-Industria del Caucho.-
FIRESA: Continúa la situación incomunicada, manteniéndose reuniones con la Directiva de la empresa.-

---

II)-INFORMACION GREMIAL SECTOR PUBLICO.-

a)-Administración Central.-
OSE: El paro programado para el día de ayer entre las 09.00 y 2300 horas no se llevó a cabo. Si se efectuó una concentración a la hora 10.00 frente al Ministerio de Economía, por parte de unas 25 personas que realizaron volantenda, los que se retiraron posteriormente en forma pacífica.-

b)-Intendencia Municipal.-
CASINOS MUNICIPALES: Se mantiene la situación incomunicada, continuando las conversaciones con el Intendente interino y otras autoridades.-

---

8/1/82
9200035
9200035

001/1 9200035

ARCHIVO 1/1

Montevideo, 5 de enero de 1992.-

I)-INFORMACION GREMIAL SECTOR PRIVADO.-

a)-Industria Textil.-
LA AURORA S.A. (Uruguayana Nro. 1075): Situación incambiada, continuando de instalada una Olla Sindical en el interior de la planta.-

b)-Industria del Caucho.-
PIRELLI: La situación se mantiene incambiada, manteniéndose las reuniones con el Directorio de la empresa.-

c)-Industria Metalúrgica.-
FUNDICION Y ESMALTERIA OLIMPO, Carrasco Nro. 5972: Continúa instalada frente a la fábrica un campamento por parte de 59 operarios enviados al seguro de paro. Es de significar que el resto del personal trabaja normalmente.-
METALAC S.A. (Barrios Amorim Nro. 5815): El personal se encuentra movilizado ante el próximo cierre y remate de la fábrica.-

d)-Industria Gráfica.-
LA HOJA POPULAR: La imprenta de Yatay Nro. 1446 se mantiene ocupada por 52 operarios, ante el despido de 42 de ellos.-

e)-Industria Química.-
INDUSTRIAS TORINO: El personal se encuentra en pre-conflicto desde el 30 de diciembre del año ppdo., debido a que no se les pagó el aguinaldo como se acostumbra, por lo que se adoptó la medida de no cargar los camiones que salen para exportación y abastecimiento, trabajando el resto de la fábrica con normalidad.-

f)-Banca Privada.-
AEBU: Una fuente gremial manifestó que el martes 7/1 a las 14.00 horas se efectuará el Plenario de Comisiones y Representativo de la banca privada y oficial, para informar sobre el resultado de las conversaciones que se vienen llevando a cabo con la Asoc. de Bancos, sobre la situación de los 4 funcionarios despedidos de la contraseña Caso del Night Bank, los que podrían ser distribuidos 3 en un banco de capital nacional y uno en ACAC, con lo que se solucionaría el conflicto.-

II)-INFORMACION GREMIAL SECTOR PUBLICO.-

SIN NOVEDAD.-

8/1/92
Nº de [illegible] 9200036

Poco LEGIBLE

001/1 9200036

ARCHIVO 1/1

Re 005/992.- Montevideo, 5 de enero de 1992.-

I)-INFORMACION GREMIAL SECTOR PRIVADO.-

a)-Industria Textil.-
LA ANONIMA S.A. (Uruguayana Nro. 1975): Situación incambiada, continuando de instalada una olla sindical en el interior de la planta.-

b)-Industria del Calzado.-
PUMA: La situación se mantiene incambiada, manteniéndose las reuniones con el Directorio de la empresa.-

c)-Industria Metalúrgica.-
[illegible] S.A. (Gdo. Caseros Nro. 5975): Continúa instalada frente a la fábrica un campamento por parte de 59 operarios enviados al Seguro de Paro. Es de significar que el resto del personal trabaja normalmente.-
IMLASA S.A. (Barros Arana Nro. 5035): El personal se encuentra movilizado ante el próximo cierre y remate de la fábrica.-

d)-Industria Gráfica.-
LA HOJA MORLAN: La imprenta de Yatay Nro. 1446 se mantiene ocupada por 32 operarios, ante el despido de 42 de ellos.-

e)-Industria Química.-
INDUSTRIAS TORINO: El personal se encuentra en pre-conflicto desde el 30 de diciembre del año ppdo., debido a que no se les pagó el aguinaldo como es costumbre, por lo que se adoptó la medida de no cargar los camiones que salen para exportación y abastecimiento, trabajando en el resto de la fábrica con normalidad.-

f)-Banca Privada.-
AEBU: Una fuente gremial manifestó que el martes 7/1 a las 14.00 horas se efectuará el Plenario de Comisiones y Representativo de la banca privada y oficial, para informar sobre el resultado de las conversaciones que se vienen llevando a cabo con la Asoc. de Bancos, sobre la situación de los 4 funcionarios despedidos de la sucursal Salto del Lloyd Bank, los que podrían ser distribuidos 3 en un banco de capital oficial y uno en ACAC, con lo que se solucionaría el conflicto.-

II)-INFORMACION GREMIAL SECTOR PUBLICO.-

SIN NOVEDAD.-

8/1/92
Nº de [illegible] 9200036

Poco LEGIBLE

001/1 9200036

ARCHIVO 1/1

Ex. 005/992.- Montevideo, 6 de enero de 1992.-

I)-INFORMACION GREMIAL SECTOR PRIVADO.-

a)-Industria Textil.-
LA ANONIMA S.A.(UBICACION Nro. 1875): La situación se mantiene inmodificada, continuando una ella sindical instalada en el interior de la planta.-

b)-Industria del Cuero.-
CURAL (de Octubre Nro. 4502): La situación se mantiene inmodificada,- continuándose las conversaciones con el Directorio de la empresa.-

c)-Industria Gráfica.-
LA PRENSA POPULAR: La imprenta de Yatay Nro. 1446 se mantiene cumpliendo en forma rotativa por 32 operarios a raíz del despido de 42 de ellos.-

d)-Industria Metalúrgica.-
PHI S.A.(Ubic. Gremial Nro. 5375): Se mantiene frente a la planta vigilancia por parte de 59 operarios enviados al Seguro de Paro. No - de significar que el resto del personal trabaja normalmente.-
LELASA S.A.(Ubicación Gremial Nro. 5435): El personal se encuentra movilizado con el apoyo del UNTMRA, ante el cierre y remate de la planta.-

e)-Industria Química.-
LABORATORIO ROCHE: El personal se encuentra en pre-conflicto desde el 30 de diciembre del año ppdo., debido a que no se les pagó el aguinaldo entero como es acostumbre, por lo que se adoptó la medida de no - cargar camiones que salen para exportación y abastecimiento, trabajando el resto de la fábrica con normalidad.-

f)-Rama Privada y Oficial.-
A.S.C.E.: Una fuente gremial manifestó que en el día de mañana a las 14.00 horas se efectuará el Plenario de Comisiones y Representantes de la rama privada y oficial, para informar sobre el resultado de - las conversaciones que se vienen llevando a cabo con la Asoc. de Empresas, sobre la situación de los 4 funcionarios despedidos de la empresa Salto del Lloyd Bank, los que podrían ser distribuidos 2 en un - banco de aquella capital y uno en Melo, con lo que se solucionaría el conflicto.-

---

II)-INFORMACION GREMIAL SECTOR PUBLICO.-

SIN NOVEDAD.-

8/1/92
9200037

009/1 9200037

ARCHIVO 1/1

Re 207/992.- Montevideo, 7 de enero de 1992.-

I)-INFORMACION SOCIAL SECTOR PRIVADO.-

a)-Industria Textil.-
LA AURORA S.A.(Florida Nro. 1875): La situación permanece inmodificada, continuando la clia sindical en el interior de la fábrica.-

b)-Industria del Cuero.-
CURSAN (Cno. Carrasco Nro. 4509): Se mantiene la situación inmodificada, continuando las conversaciones con el Directorio de la empresa.-

c)-Industria Gráfica.-
LA HORA HISPANA: La imprenta de Yatay Nro. 1446 se mantiene ocupada por 52 operarios en forma rotativa, a raíz del despido de 42 de ellos

d)-Industria Metalúrgica.-
ZEN S.A.(Cno. Carrasco Nro. 5975): Se mantiene frente a la planta ocupación por parte de 59 operarios enviados al Seguro de Paro. Cabe significar que el resto del personal trabaja normalmente.-
UELASA S.A.(Bvrds Artigas Nro.5835): El personal se encuentra movilizado con el apoyo del UNETA, ante el cierre y remate de la planta.-

e)-Industria Gráfica.-
LINOTIPIA ROSSELLO: El personal se encuentra en pre-conflicto desde el 30 de diciembre del año pdo., debido a que no se les pagó el aguinaldo entero como se acostumbra, por lo que se adoptó la medida de no cargar camiones que salen para exportación y abastecimiento, trabajando el resto de la fábrica con normalidad.-

f)-Banca Privada y Oficial.-
AEBU: Hoy a la hora 14.00 se efectuará un Plenario de Comisiones Representativas de la banca privada y oficial, para informar sobre el resultado de las conversaciones que se vienen llevando a cabo con la Asoc. de Bancos del Uruguay, sobre la situación de los 4 funcionarios despedidos de la sucursal Salto del Lloyd Bank, las que prácticamente giran distribuidos de la siguiente manera: 3 en un banco de esa ciudad y 1 en AGIA, con lo que se solucionaría el conflicto.-

---

II)-INFORMACION GREMIAL SECTOR PUBLICO.-

a)-Entes Autónomos.-
SUTEL: Una fuente gremial manifestó que el día 10 de los cte., se efectuará una Mesa Representativa en el local sindical, a efectos de instrumentar un plan de movilizaciones y la posible marcha a Melo.-
do. Esta reunión será a la hora 18.00.-

b)-Administración Central.-
COFE: Una fuente gremial expresó que a partir de mañana se adoptarán asambleas en los lugares de trabajo; el día 9/1 se va a citar al público en las Regionales 1(Santa, Río Negro y Paysandú), 2(Artigas, Rivera, Tacuarembó y Durazno); en Montevideo se aplicará en la Sociedad Mantenimiento y Centro de Preparación de Datos, estando previstas también movilizaciones para los días 10, 14 y 16 de los corrientes.-

---

8/1/92

9200038

001/1 9200038

ARCHIVO

1/1

P. [illegible].- Montevideo, 25 de diciembre de 1991.-

I)-INFORMACION GREMIAL SECTOR PRIVADO.-

a)-Industria Textil.-
LA AURORA S.A.([illegible] Nro. 1975): La fábrica continúa ocupada, con olla sindical en el interior de la misma. Una fuente gremial manifestó que el día 27 de los ctes., a la hora 18.00 se realizará una asamblea en la planta.-

b)-Industria de la Bebida.-
FCAS. NACIONALES DE CERVEZA: Se mantiene el conflicto en la Segunda Maltería, aunque una fuente gremial expresó que hasta después de las fiestas no se tomarán medidas.-

c)-Prensa Oral.-
CX 30 LA RADIO: Los funcionarios continúan con las medidas consistentes en paros de 15 minutos por turno.-

d)-Industria del Caucho.-
FUNSA: Una fuente gremial manifestó que en el día de mañana se efectuará una asamblea en el local sindical, a los efectos de evaluar la situación del sector.-

e)-Industria Gráfica.-
LA PRENSA POPULAR: La imprenta de Yatay Nro. 1446 se mantiene ocupada por 52 operarios en forma rotativa, a raíz del despido de 42 de ellos.-

f)-Industria Metalúrgica.-
[illegible] S.A.(Gral. [illegible] Nro. 5975): Se mantiene el campamento frente a la planta, por parte de 59 operarios enviados al Seguro de Paro.
[illegible] S.A.([illegible] Nro. [illegible]): El personal se encuentra movilizado ante el cierre y remate de la planta, previsto para dentro de 90 días.-

g)-Transporte de Pasajeros.-
CUTCSA: Una fuente gremial manifestó que el día [illegible] de los ctes., se realizará un paro a partir de la hora 07.30, con posterior asamblea a la hora 10.00 en el local sindical, donde tratarán los temas de insalubridad, tribunal de sanciones y salarios.-

---

II)-INFORMACION GREMIAL SECTOR PUBLICO.-

SIN NOVEDAD.-

Poco LEGIBLE

2/1/92

9200039

9200039

001/1

ARCHIVO 1/1

[redacted]

I)-[redacted]

a)-[redacted]

[redacted]

b)-[redacted]

[redacted]

c)-[redacted]

[redacted]

d)-[redacted]

[redacted]

e)-[redacted]

[redacted]

f)-[redacted]

[redacted]

g)-[redacted]

[redacted]

II)-[redacted]

[redacted]

2/1/82

9200040

001/1 9200040

ARCHIVO 1/2

Re 360/991.- Montevideo, 27 de diciembre de 1991.-

I)-INFORMACION GREMIAL SECTOR PRIVADO.-

a)-Industria Textil.-
LA AMERICA S.A.(Treinta y Tres Nro. 1375): La planta se mantiene ocupada con ella sindical en el interior de la misma. Se produjeron tratativas a efectos de la formación de una cooperativa de obreros, realizándose a la hora 13,00 del día de hoy una asamblea en la fábrica.-

b)-Industria de la Bebida.-
BOAS. NACIONALES DE CERVEZA: Se mantiene el conflicto en la Sección Maltería, aunque hasta después de las fiestas tradicionales no se prevén movilizaciones.-

c)-Prensa Oral.-
CX 30 LA RADIO: Los empleados de esta emisora continúan con las medidas, consistentes en paros de 15 minutos por turno.-

d)-Industria Gráfica.-
LA HORA POPULAR: La imprenta sita en Yaguy Nro. 1446 se mantiene ocupada en forma rotativa por 52 operarios, a raíz del despido de 42 de ellos.-

e)-Industria Metalúrgica.-
ZIM S.A.(Cno. Carrasco Nro. 5975): Se mantiene el compromiso a la planta por parte de 39 operarios cayendo al Seguro de Paro. Ello significaría que el resto del personal trabaja en forma normal.-
METASA S.A.(Bvrse. Artigas Nro. 5435): El personal de esta fábrica se encuentra movilizado con el respaldo del UNTMRA, ante el cierre y remate de la misma.-

f)-Transporte de Pasajeros.-
CUTCSA: A partir de la hora 07,50 del día de hoy se iniciará un paro en esta empresa, con posterior asamblea en el local de la Federación Obrera del Transporte a la hora 10,00, donde se tratarán los temas: salubridad, tribunal de reclamos y salarios.Hasta tanto no se reintegren los obreros a sus tareas, las distintas líneas serán cubiertas con servicios de emergencia atendidos por patronos y personal jerárquico.-

g)-Industria del Caucho.-
PIRELLI(1 de Octubre Nro. 4502): En la asamblea realizada a las 18,00 horas de ayer en el local sindical, se resolvió facultar a la directiva a instrumentar las máximas medidas de lucha, para enfrentar la intransigencia del Directorio; exigiendo del reintegro de los 58 obreros en el Seguro de Paro, por lo menos con un sistema de rotación parcial o total a por 4 turnos de 6 horas. Además por una recomposición salarial y por un convenio colectivo que regule las relaciones laborales, desarrollo de productividad y salarios.-

h)-Industria del Cuero.-
UNION GENERAL CURTIEMBRE: Una fuente gremial manifestó que en la asamblea realizada en el día de ayer, se resolvió no aceptar la propuesta de la patronal y continuar con los paros de 2 horas por turno. La fórmula patronal establecía un ajuste del 12% para diciembre de 1991; 5% para enero, febrero y marzo de 1992 y una fórmula gradual del 2,8%, mientras que para abril y mayo un ajuste del 6%.-

i)-Banca Privada y Oficial.-
AEBU: Una fuente gremial manifestó que en el día de hoy se reunirá el Consejo Central, Comisiones Representativas y Plenario Sindical de delegados de Montevideo e Interior, para estudiar la situación general de los bancos. Esta reunión será a la hora 10.00.-

2/1/92 9200041

001/2 9200041

II)-INFORMACION GREMIAL SECTOR PUBLICO.-

a)-ANCAP.-
SUNCA, UNICO DE TELECOMUNICACIONES: Una fuente gremial manifestó que en el Plenario de delegados efectuado el día 20 pdo., se resolvió continuar con el conflicto, suspender las medidas de paro y trabajar a reglamento en espera de una entrevista con el Directorio.-

b)-Administración Central.-
OSE: Una fuente gremial manifestó que en la asamblea representativa reunida en el día de ayer, resolvió rechazar la rebaja salarial, exigir promedio de media canasta familiar de N$. 850.000, para el día 1/1/92 paro de 09.00 a 12.00 horas y concentración en la Plaza Independencia con marcha al I.N. Mayor en el día de hoy con asamblea a efectos de llegar a un paro de 24 horas, para posteriormente llegar a medidas más graves. El estudio que fue realizado con respecto a la desvalorización de los salarios entre los sectores que integran OSE, partiendo del año 1990 a la fecha lleva que en caso de obtener un 12% algunos sectores perderían entre un 15 y un 30%.-

c)-Intendencia Municipal de Montevideo.-
CASINOS MUNICIPALES: Una fuente gremial manifestó que hoy vence el plazo que le otorgó la asamblea al Intendente a efectos de ser recibidos; en caso de no poder otorgar dicha audiencia se decretará un paro de 48 horas los días 28 y 29 de los corrientes.-

III)-INFORMACION DEL INTERIOR.-

a)-[illegible]
PAYSANDU: Los obreros vienen realizando paros de 2 horas por turno. En horas de la noche de hoy se llevará a cabo una asamblea donde se discutirán las posibles medidas de lucha. El motivo del conflicto es por motivos salariales.-

9.200041

ARCHIVO //1

R.[illegible]-

Montevideo, diciembre 28 de 1991

//

1)- INFORMACION GREMIAL

INDUSTRIA TEXTIL

LA AURORA S.A.:Uruguayana Nro.3975; Prosigue la ocupación de la Planta, al igual que la "olla sindical" en el interior de la misma.-

INDUSTRIA DE LA BEBIDA

FED. OBRERA DE EMPLEADOS DE LA BEBIDA:Se mantiene el conflicto en la Sección Maltería de la Fábrica Nacional de Cerveza, aunque // por el momento no se han tomado medidas de lucha.-

INDUSTRIA DEL CAUCHO

F.U.N.S.A.:En la Asamblea realizada el pasado 26/XII/ se resolvió facultar a la Mesa Directiva a la instrumentación de medidas de lucha, para enfrentar la intransigencia del Directorio.-

INDUSTRIA GRAFICA

IMPRENTA "EL POPULAR":Yatay Nro.1446;Prosigue ocupada por 50 operarios en forma rotativa.-

INDUSTRIA METALURGICA

[illegible] S.A.:Cno.Carrasco Nro.[illegible];Se mantiene un "campamento" con los 59 obreros enviados al Seguro de Paro. Cabe señalar que el resto / del personal trabaja en forma normal.-

[illegible]:Buenos Aires Nro.5435;El personal se encuentra movilizado / por el cierre y remate de la Planta. Ante el apoyo de la UNTMRA se logró una prórroga del remate por 90 días.-

ASOC. DE LA PRENSA DEL URUGUAY

CX 30 "LA RADIO":Continúan los paros de 15 minutos por turno.-

ORGANIZACIONES DEL TRANSPORTE

UNION DE TRABAJADORES DE CUTCSA:En la Asamblea efectuada en el día de ayer, se resolvió no reintegrarse hasta el nocturno de la hora 22.00'. Por otra parte el 31/XII/ se realizará corte paulatino de los servicios de largo y corto, siendo la última salida a la hora 19.58', estando facultado el Plenario para estudiar un plan de movilizaciones para el año entrante, por el tema salarial. Resta señalar que la Asamblea comenzó a la hora 10.00' y finalizó a las // 19.00', con la asistencia de unas 120 personas.-

BANCA

A.E.B.U.:El Plenario de Delegados reunido en el día de ayer, resolvió facultar al Consejo Central, a encontrar alguna solución a la situación actual.-

//

2)- INFORMACION ESTATAL

GOBIERNO DEPARTAMENTAL

CASINOS MUNICIPALES:En la fecha paralizan sus actividades a partir de la hora 06.00' por 48 horas. El 30/XII/ realizarán una Asamblea a la hora 11.00' en su local sindical.-

ADMINISTRACION CENTRAL

C.O.F.E.:El 3/I/92 está previsto un paro entre las 09.00' y las / 12.00' horas, con concentración en la Plaza Independencia y posterior marcha al Ministerio de Economía y Finanzas.-

//
//////////////////////////////

//

2/I/92

92000048

0087/1

[illegible]

P.361.-

ARCHIVO

///

Montevideo, diciembre 30 de 1991

//

1)- **INFORMACION GREMIAL**

INDUSTRIA TEXTIL

LA AURORA S.A. (Uruguayana Nro.3975): Continúa ocupada, manteniéndose una "olla sindical" en el interior de la Planta.-

INDUSTRIA DE LA BEBIDA

FABRICAS NACIONALES DE CERVEZA/[illegible]: Prosigue el conflicto en la Sección Maltería, no habiéndose adoptado por el momento medidas de lucha.-

INDUSTRIA DEL CAUCHO

F.U.N.S.A.: En la Asamblea efectuada el 26/XII/ se resolvió facultar a la Mesa Directiva, la instrumentación de medidas de lucha para / enfrentar la intransigencia del Directorio.-

INDUSTRIA GRAFICA

EMPRESA "[illegible]" ([illegible] Nro.1446): Prosigue ocupada por 30 operarios en forma rotativa.-

INDUSTRIA METALURGICA

[illegible] S.A.: (Gral.Fructuoso [illegible]): Se mantiene el campamento frente a la Planta, por parte de 59 operarios enviados al Seguro de Paro. / Se destaca que el resto del personal trabaja en forma normal.-

INLASA ([illegible] Nro.3435?): Su personal se encuentra movilizado / por el cierre y remate de la Planta. Se destaca que debido al apoyo de la UNTMRA., se estableció una prórroga de 90 días, que en principio se había fijado el pasado 20/XII/91.-

ORGANIZACIONES DEL TRANSPORTE

CUTCSA-U.T.C.: El 31/XII/ se procede al corte paulatino de [illegible] largos y cortos, teniendo la última salida a la hora [illegible]. Por otra parte el Plenario está facultado para estudiar un plan de movilizaciones, para el año entrante sobre el tema Salarial.-

BANCA PRIVADA Y PUBLICA

El Plenario de Delegados resolvió facultar al Consejo Central, para continuar las tratativas con la Unión de Bancos del Uruguay, con el fin de encontrar soluciones a la situación actual.-

//

2)- **INFORMACION ESTATAL**

GOBIERNO DEPARTAMENTAL

[illegible] MUNICIPALES: En la fecha a partir de la hora 11.00' se efectuará una Asamblea, donde se tratarán entre otros temas, lo relacionado a la situación actual de los funcionarios.-

C.O.F.E.: En la reunión efectuada el 26/XII/ la Asamblea Representativa resolvió, rechazar la rebaja salarial así como la realización de un paro en el horario de 09.00' a 12.00' horas el 3/I/92 con // concentración en la Plaza Independencia y posterior marcha al Ministerio de Economía y Finanzas.-

//
//////////////////////

//

Poco LEGIBLE

2/1/92

9200043

001/1 9200043

P.364.- ARCHIVO

Montevideo, diciembre 31 de 1991

//

1)- INFORMACION GREMIAL

INDUSTRIA TEXTIL

LA AURORA S.A.: Uruguayana Nro.3773; Prosigue ocupada, manteniéndose una "olla sindical" en su interior. El próximo 3/1/92 en el local sindical de Profsa Nro.32 a los efectos de analizar la situación actual, estando prevista la realización de una huelga de hambre.-

INDUSTRIA DE LA BEBIDA

FCA. NACIONALES DE CERVEZA: Se mantiene el conflicto en la Sección Maltería, aunque no se han adoptado medidas de lucha.-

INDUSTRIA DEL CAUCHO

I.A.N.A.S.A.: En la Asamblea efectuada el 26/XII/ la Mesa Directiva se encuentra facultada para instrumentar medidas de lucha.-

INDUSTRIA GRAFICA

IMPRENTA "EL PORVENIR" [illegible] Nro.1446; Continúa ocupada por parte de 35 operarios en forma rotativa.-

INDUSTRIA METALURGICA

[illegible] S.A.: [illegible]; Continúa en el campamento frente a la Planta por parte de 35 operarios enviados al Seguro de Paro. El resto del personal trabaja en forma normal.-

INLASA: Buenos Aires Nro.5439; Su personal se encuentra movilizado, por el cierre y remate de la Planta.-

//

2)- GOBIERNO DEPARTAMENTAL

CASINOS MUNICIPALES: En el día de ayer a partir de la hora 11.30 se realizó una Asamblea, cuya resolución se dará a conocer en la fecha.-

//

[illegible]

[illegible] DEL TRANSPORTE

C.U.T.C.S.A.: En la fecha se prevee corte paulatino de los servicios cortos y largos a partir de la hora 19.30.-

//

//////////////////////////////////////

Poco LEGIBLE

DIRECCION GENERAL DE [illegible]
2/1/92
Nº de [illegible] 9200044

001/1 9200044

ARCHIVO 1/1

R.162.-

Montevideo, diciembre 29 de 1991

//

1)- INFORMACION GREMIAL

INDUSTRIA TEXTIL

LA AURORA S.A.(Camino [illegible] Nro.3975): Prosigue la ocupación de la // Planta, al igual que la "olla sindical" funcionando en el interior.-

INDUSTRIA DE LA BEBIDA

FED. OBRERA DE EMPLEADOS DE LA BEBIDA: Continúa el conflicto en la Sección Maltería de la Fábrica Nacional de Cerveza, aunque por el momento no se han adoptado medidas de lucha.-

INDUSTRIA DEL CAUCHO

F.U.N.S.A.: El pasado [illegible]/XII/ en la Asamblea efectuada se resolvió facultar a la Mesa Directiva, la instrumentación de medidas de lucha para enfrentar la intransigencia del Directorio.-

INDUSTRIA GRAFICA

IMPRENTA "EL POPULAR" (Yatay Nro.1446): Continúa ocupada por 50 operarios en forma rotativa.-

INDUSTRIA METALURGICA

[illegible] S.A.(Cno.Carrasco Nro.[illegible]): Prosigue el "campamento" frente a la Planta, por parte de los 99 operarios enviados al Seguro de Paro. El resto del personal trabaja en forma normal.-

INLASA ([illegible] Nro.5435): El personal se encuentra movilizado por el cierre y remate de la Planta. Se hace constar que debido al apoyo de la UNTMRA., se estableció una prórroga de 90 días, que / en principio se había fijado para el 30/XII/91.-

ASOC. DE LA PRENSA DEL URUGUAY

CX 30 "LA RADIO": Prosiguen los paros de 15 minutos por turno.-

ORGANIZACIONES DEL TRANSPORTE

UNION DE TRABAJADORES DE CUTCSA: El próximo 31/XII/ se pondrá en / marcha [illegible] paulatino de servicios largos y cortos, teniendo como última salida a las 19.30". Por otra parte el Plenario fue convocado para el estudio de un plan de movilizaciones para el año entrante sobre el tema salarial.-

BANCA PUBLICA Y PRIVADA

El Plenario de Delegados resolvió facultar al Consejo Central, para proseguir las tratativas con la Unión de Bancos del Uruguay, a fin de encontrar soluciones a la situación actual.-

//

2)- INFORMACION ESTATAL

[redacted] el día de ayer a partir de la hora [illegible] comenzó un paro de 48 horas, que finalizará a la misma hora del 30/XII/, estando prevista una Asamblea a partir de la hora [illegible].-

//

//////////////////////

//////////////////////////////////

2/1/92

9200006

POCO LEGIBLE

9200046

001/1 9200046

DOCUMENTO
TIPO
FECHA
VOL
Ejército Popular Sandinista desplegado en plan de combate.
ESCUELA
666-03
1163
1164

Ejército de Nicaragua desplegado en plan de combate a la "recontra"

1-Rep. 9-12-91

Managua (ANSA)

Tropas del Ejército Popular Sandinista (EPS) de Nicaragua fueron desplegadas ayer en plan de combate en zonas aledañas a la norteña ciudad de Jinotega, en prevención de nuevos ataques armados liderados por un ex líder contra, dijeron fuentes oficiales.

Los recontras, como se llama a ex contras que retuvieron las armas después de combatir al régimen sandinista (1979-90) con apoyo estadounidense, suman hoy aproximadamente un millar.

Hace unas meses, los recontras volvieron a alzarse en armas para protestar, afirmaron, por el "incumplimiento" del gobierno de los acuerdos de desarme y pacificación que incluían entrega de tierras.

Los recontras destruyeron 20 camiones civiles y amenazaron con quemar cualquier vehículo que transite en las vías que unen a Jinotega, 140 quilómetros al norte de Managua, lo que originó una huelga de transportistas en demanda de seguridad.

Enseguida, tanto la presidenta Chamorro como el jefe del Ejército, general Humberto Ortega, declararon que las autoridades "van a actuar para mantener la paz", al tiempo que hicieron un llamado a los "recontras" a entregar las armas.

01-01 9200047

EN
CR H

01-01 9200047

Golpe de Estado regional en Nicaragua

Managua (UPI)
por Oswaldo Bonilla

■ Las autoridades de la región autónoma Atlántico Norte fueron destituidas por un "pequeño golpe de Estado" de los rebeldes desmovilizados de Yatama que pertenecían a la desaparecida Resistencia Nicaragüense, informaron ayer funcionarios.

El representante de la región autónoma de Atlántico Norte (RAAN), Elasio Holmes, dijo a UPI que los golpistas tomaron la Casa de Gobierno y la Alcaldía de Puerto de Cabezas, en la región atlántica de Nicaragua, en una acción que calificó como "un golpe de Estado".

"Efectivamente, se ha efectuado un golpe de Estado por los desmovilizados, destituyendo al gobernador Leonel Panting y al alcalde Ray Dixon" en Puerto Cabezas, 350 quilómetros al noreste de Managua, confirmó Holmes; también fue destituido el presidente del Consejo Regional de la RAAN, Uriel Vanegas.

Una delegación enviada por la presidenta Violeta Barrios de Chamorro a Puerto Cabezas, integrada por los funcionarios de la presidencia, Benjamín Lugo, y del Ministerio de Gobernación, Antonio Reyes, conversan en estos momentos con los "alzados" de Yatama, porque el gobierno nacional no reconoce a las nuevas autoridades. Holmes acusó directamente al ministro director del Instituto Nicaragüense para el Desarrollo de la Costa Atlántica, Brooklin Rivera, de haber "planificado y dirigido" la toma de la Casa de Gobierno y la Alcaldía. Según Holmes, Rivera nombró como nuevo gobernador de la RAAN a David Rodríguez y como alcalde, a Tirilo Cirilo, quienes "no son reconocidos por la RAAN, ni por las autoridades locales".

31-01

9200048

Nº DOCUMENTO .....
TITULO Asesinan a un Jefe de
PROCEDE L.R. 150023
FECHA 22/12/91
VIA NICARAGUA
1163
1145

Pro sandinistas asesinaron a un jefe policial

Managua (ANSA)

■ Se agudizó la tensión en la zona norte de Nicaragua entre ex soldados sandinistas y ex contras, tras el asesinato del jefe de policía de la población de Wamblan, departamento de Jinotega, 200 quilómetros al norte de aquí.

En el área donde se produjo el homicidio se registraron en los últimos días algunos choques armados entre unidades de fuerzas irregulares y policías rurales.

El Ministerio de Gobernación divulgó oficialmente la noticia de la muerte del jefe policial, Eleodoro Splinger, quien fue asesinado por un grupo de rebeldes pro sandinistas (ex soldados del ejército en su mayoría) llamados "recompas", los cuales atacaron y tomaron el pequeño destacamento de la policía rural en Wiwili.

En el ataque otros dos policías resultaron heridos y por lo menos tres más fueron secuestrados por los "recompas".

Las autoridades anunciaron que la policía en conjunto con fuerzas especializadas del ejército nicaragüense, quienes secuestraron a dos activistas del partido sandinista y al jefe de policía del poblado de Wamblan, Jinotega, a unos 180 quilómetros de aquí.

El secuestro se produjo hace dos días y la policía desconoce la suerte corrida por los plagiados.

Las autoridades además informaron de pequeñas escaramuzas entre "recompas" y "recontras" cuando grupos de ambas fuerzas irregulares se encuentran en las zonas por donde operan.

Ambos bandos alegan que se rearmaron para que el gobierno de la presidenta Violeta Chamorro cumpla con sus promesas de darles "seguridad y tierras para trabajar" a los desmovilizados de la resistencia y a los soldados del ejército despedidos por los recortes presupuestarios.

01-01

9200049

Nº DOCUMENTO .....
TITULO ..... La [illegible] anuncia que [illegible] o para [illegible]
PROCEDENCIA ..... E.P. 15000
FECHA 23/12/91
VIA DE ENTRADA ..... NICARAGUA 66603
..... 11164
.....
.....
.....

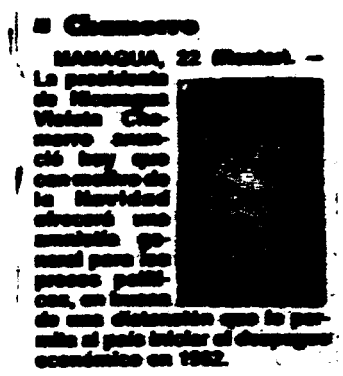

■ Chamorro

MANAGUA, 22 (Reuter). – El presidente de Nicaragua Violeta Chamorro anunció hoy que con motivo de la Navidad decretó una amnistía general para los presos políticos, en el marco de una distensión que le permita el pago inicial al [illegible] contraídos en 1982.

01-01

92 00050

AR DOCUMENTO
TIPO
PPD
FECHA
VIDEO
66677
11164
11302

Consulta en Puerto Rico

SAN JUAN.- Los puertorriqueños se enfrentarán en las próximas horas a un intenso bombardeo publicitario, de cara al referéndum del próximo domingo en el que los electores votarán sobre asuntos relativos a su identidad como pueblo.

Los principales partidos políticos, el Popular Democrático (PPD), Nuevo Progresista (PNP) e Independentista Puertorriqueño (PIP), inundan los medios de comunicación con anuncios en favor o en contra de la consulta, que pretende sentar las bases para una futura negociación de estatus con el Congreso de los Estados Unidos.

En las últimas horas, además, abundan mensajes de congresistas estadounidenses, que se expresan sobre la consulta, entre ellos el líder demócrata en el Senado de los Estados Unidos, George Mitchell, quien exhortó a los puertorriqueños a participar.

El PNP, que favorece la conversión de Puerto Rico en el estado 51 de los Estados Unidos, advierte de que la reafirmación de la identidad puertorriqueña podría enviar un mensaje de separación política al gobierno norteamericano.

Pedro Rosselló, presidente del PNP, ha indicado que el Congreso estadounidense entendería que la afirmación de la identidad propia de Puerto Rico, supone un rechazo a programas de asistencia alimentaria y de beneficiencia social.

Mientras, el PPD, en el poder, contrarresta la campaña del PNP, con múltiples referencias a los sucesos del Cerro Maravilla, ocurridos el 25 de julio de 1978, bajo el gobierno del entonces gobernador Carlos Romero Barceló (ex presidente del PNP), y en el que agentes de la Policía dieron muerte a sangre fría a dos jóvenes independentistas.

El gobernador y presidente del PPD, Rafael Hernández Colón, sostiene que una de las garantías incluidas en el anuncio, relativas a que se reconozca el derecho a votar por tres alternativas de estatus (Estado Libre Asociado, estado 51 o independencia), está vinculada al caso Maravilla.

Hernández Colón dijo recientemente que los asesinatos del Cerro Maravilla representan una acción del gobierno del PNP para "fabricar terrorismo", con el propósito de adelantar sus gestiones en favor de la anexión total.

El Gobernador sostiene que la propia declaración del Senador estadounidense Mitchell da al traste con la teoría del PNP de que la consulta puede suponer la eliminación de ayudas estadounidenses a Puerto Rico, un Estado Libre Asociado a la nación norteamericana.

Mitchell criticó que se sugiera que "los derechos de los ciudadanos estadounidenses de Puerto Rico están amenazados por el ejercicio de la libre determinación o que un voto en favor del SI".

El gobernador Hernández Colón y el alcalde de San Juan, Héctor Luis Acevedo, han augurado publicidad negativa de última hora del PNP y recuerdan que en 1984 en vísperas políticas, a escasas horas de las elecciones generales, alegó que el Presidente cubano, Fidel Castro, apoyaba al PPD.

El presidente del PIP, el ex senador Rubén Berríos Martínez, partidario del SI, ha centrado su campaña de las últimas horas en anuncios televisados.

ACO
H-1-

9200051

(1/01

Nº DOCUMENTO
TITULO Votan independentista en Puerto Rico
PÁGINAS 15 páginas
FECHA DOC 9/12/-
VIDEO 6665
11164

Votan independencia en P. Rico

SAN JUAN de PUERTO RICO.- Ayer el Estado Libre Asociado de Puerto Rico, se pronunció en referéndum sobre el marco de garantías para la futura definición política de la Isla. Un total de 2.109.283 electores estuvieron autorizados a votar, según el presidente de la Comisión de Elecciones, Juan Meléndez.

Más de tres mil policías velaron por la seguridad en los colegios de votación de Puerto Rico, además de vigilar la seguridad de las instalaciones del sistema de electricidad. Al cierre de edición ganaba el **NO**. Los portorriqueños emitieron su voto bajo una estricta ley seca que prohibió a los comercios vender bebidas alcohólicas hasta altas horas de esta noche.

ENTRADO
CRUZ DO HA-

92 00052

01102

Nº. DOCUMENTO
TITULO [illegible]
PROC [illegible]
FECHA [illegible]
VI [illegible]

Revés político

SAN JUAN, 9 (AP). – En una [illegible]

ENTRADO [illegible] HA

9200054

01/01

DOCUMENTO
ARCHIVO
FONDO
CAJA
VOLUMEN

Subió el índice de inflación.
150024
4/12/-
67390
11161
11300

A.F. 4/12/91

Venezuela: subió a 2,6%

Caracas (UPI, EFE, Reuter) — La inflación en Venezuela correspondiente al mes de noviembre alcanzó un índice de 2,6%, llevando el anual a 27,9%, según informó ayer el Banco Central. Asimismo, se supo en la víspera que, debido al inesperado aumento de las reservas externas venezolanas, el Fondo Monetario Internacional está considerando reducir el programa de asistencia a ese país.

En tanto, se registraron fuertes choques entre estudiantes y policías ayer en esta ciudad, que quedó virtualmente paralizada por los enfrentamientos. Las protestas tienen como objeto el plan de austeridad instrumentado por el gobierno del presidente Carlos Andrés Pérez.

El guarismo inflacionario fue superior al del mes pasado, que alcanzó 2,2%, pero inferior al de noviembre de 1990, que ascendió a 2,9%. La variación anualizada creció 32,4 por ciento.

Al mismo tiempo, se conoció la posible reducción del plan de ayuda del FMI, calculado en principio en u$s 6000 millones, a unos u$s 4000 millones. El recorte está siendo evaluado por una misión del organismo financiero que se halla en Caracas desde el lunes.

El ministro de Planificación, Miguel Rodríguez, informó recientemente que las reservas de divisas habían registrado un incremento sorpresivo, alcanzando los u$s 13.500 millones. El Producto Bruto Interno (PBI) creció, igualmente.

Estos datos alentadores no parecen aplacar las iras de los estudiantes.

ENTRADA
CRUCE HA-

9200055

01-01

DOCUMENTO
Declaración del Pte. Pérez
150023
5-12
67390
1464

El presidente Pérez afirmó con satisfacción que

"¿Un golpe en Venezuela? ... jamás"

■ "Hay grupos subversivos infiltrados en las manifestaciones estudiantiles", afirmó el Ministro del Interior

El presidente venezolano Carlos Andrés Pérez negó versiones de prensa según las cuales se podría registrar un golpe de Estado en su país y señaló que todos los sectores están "satisfechos" por la marcha del país. "Un golpe, ni pensarlo jamás. Todo lo contrario, el país está saliendo y hay una satisfacción general de todos los sectores con lo que está sucediendo", señaló Pérez y agregó que "no hay manifestaciones de desempleados, ni de trabajadores del campo, la gente está trabajando y sabe que vamos saliendo hacia adelante".

Cartagena, Colombia (ANSA-UPI)

■ "En Venezuela hemos padecido una situación que es consecuencia de esta dura circunstancia que hemos tenido que atravesar los gobiernos de hoy, después de adoptar una serie de medidas indispensables, pero que causan muchos traumas en la vida normal de todos los sectores minoritarios que quieren aprovecharse de esta situación para fines dañinos a la sociedad venezolana", dijo Pérez y agregó que "en Venezuela hemos tenido manifestaciones estudiantiles que respetamos y que nos parecen lógicas y normales dentro de la democracia". El mandatario señaló que los estudiantes reclaman por la no privatización de la educación, cuando su gobierno nunca pensó en esa medida.

El ministro del Interior, Alejandro Izaguirre, afirmó ayer que en Venezuela hay grupos subversivos infiltrados en manifestaciones estudiantiles que quieren mantener un clima de inseguridad, pero señaló que el país "está muy distante de una revuelta civil".

Las declaraciones fueron formuladas cuando los educadores tomaron las calles de Caracas iniciando una marcha en la que participan también estudiantes y padres de familia, "por el derecho a la educación".

También protestan el fuerte déficit de cupos en los planteles de primaria, secundaria y superior que Venezuela arrastra desde hace varios años, y en consecuencia comienza a hacer crisis.

La marcha se inició en la parte oeste y se dirigió al centro de Caracas bajo la severa vigilancia de la Guardia Nacional y de la policía, cuyos efectivos se apostaron desde la madrugada en sitios estratégicos en previsión de disturbios.

Desde enero al 30 de noviembre se han efectuado en todo el país 379 manifestaciones pacíficas y 409 violentas, que han dejado 120 vehículos quemados y más de 60 tiendas comerciales saqueadas, informó el ministro Izaguirre.

Disturbios con choques entre policías y revoltosos y pedreas contra varios comercios céntricos marcaron la tarde del miércoles el término de una marcha antigubernamental de más de 10.000 docentes.

Según estimados de periodistas en el lugar, la marcha superó en asistentes, aunque no en virulencia, a las protestas que durante las ocho semanas precedentes sembraron de violencia callejera a Caracas y a una docena de importantes ciudades en el interior del país.

H-4

01-01

92 00056

Disturbios violentos en pleno centro de Caracas
15000
62390
11165
11414

Violentos Disturbios en Pleno Centro de Caracas

CARACAS, 4 (EFE).- Violentos disturbios ocurrieron hoy en el centro de Caracas, al reprimir la policía y la Guardia Nacional una marcha de educadores y estudiantes venezolanos que se dirigía hacia el Congreso Nacional.

La manifestación, que reunió a unas 20.000 personas, fue dispersada con gases lacrimógenos y disparos de perdigones efectuados por las fuerzas policiales y la Guardia Nacional.

Aunque no se informó de heridos de gravedad, varios de los manifestantes sufrieron intoxicaciones por los gases lacrimógenos.

Los incidentes se produjeron cuando los manifestantes intentaban dirigirse hacia el Congreso y la sede de la Corte Suprema de Justicia, instituciones que estaban totalmente cerradas por miembros de la Guardia Nacional.

Según portavoces de los manifestantes, la marcha tenía carácter pacífico y fue convocada en protesta contra la política económica y educativa del Gobierno.

Los manifestantes exigen cambios en la política económica del Gobierno, revisión de los pagos que hace Venezuela de su deuda exterior, mejoras en los servicios de salud, mayor presupuesto para los centros de estudios y el cese de la acción policial, que ha causado diez muertos en los últimos dos meses.

También hoy se registraron violentos incidentes en la Universidad de Los Llanos, entre la policía y los estudiantes.

Los disturbios estudiantiles comenzaron en setiembre pasado, al comienzo del curso académico, y se generalizaron hace tres semanas en las principales ciudades del país.

01-01

9200057

SUBVERSION RESURGE

CARACAS.- El Fiscal General de Venezuela, Ramón Escovar Salom, alertó ayer sobre un resurgimiento de "movimientos subversivos" en su país, que coincide con la actual oleada de protestas populares contra la política económica del Gobierno

En una entrevista difundida por una emisora de radio, Escovar Salom dijo que, aunque la situación política, social y económica de Venezuela es sumamente explosiva en la actualidad, no considera probable que se produzca un golpe de Estado.

Escovar Salom aseguró que las violentas que han conmocionado al país en las última semanas en las que hubo 12 muertos, responden al malestar social que existe en Venezuela.

Opinó que hay que mantener la vigilancia ante las versiones sobre la reaparición de la subversión para evitar que cualquier protesta civil contra medidas del Gobierno sea reprimida como si se tratara de una actividad de

grupos g
El Fi
políticos
cuidado'
las rela
subversi
taciones
das econ
Sus de
afirmaci
Humber
de Gob

LA P
MEN

92 00058

Suspenden clases en Bolivia
150025
8/12/9
67390
1165
1614

Venezuela: suspenden las clases

CARACAS, 5 (AFP).- El gobierno venezolano suspendió hoy las clases en nivel secundario y universitario en todo el país, hasta el 7 de enero próximo, para evitar las manifestaciones estudiantiles de protesta.

El consejo de ministros [illegible] en los niveles preescolar y primario.

H.A -
9200059
01-01

** DOCUMENTO
ORIGEN Venezuela mantiene suministro de petróleo a Cuba
PROCESO 1500 15
FECHA 10/12/91
VIDEO 67390
11161
11409

Venezuela mantiene petróleo

CARACAS.- Venezuela mantiene el suministro de 60.000 barriles diarios de crudo a Cuba, según el acuerdo de intercambio por el que la URSS entrega la misma cantidad de petróleo en instalaciones venezolanas en Europa, dijeron ayer fuentes oficiales.

Un portavoz del Ministerio venezolano de Energía y Minas señaló que Venezuela no ha recibido ninguna petición de la URSS para suspender este acuerdo y que su Gobierno está dispuesto a mantenerlo, ya que ha sido "muy beneficioso para todas las partes".

La crisis política y económica en la Unión Soviética crea incertidumbre sobre el futuro de su industria petrolera y sus compromisos con Cuba, país muy vulnerable a una suspensión de las exportaciones de crudos soviéticos.

El Ministro venezolano de Energía y Minas, Celestino Armas, señaló la pasada semana que el descenso de las exportaciones petroleras soviéticas en 1992 creará una "grave crisis energética a Europa del Este y a otros clientes".

Armas dijo que el próximo año la URSS reducirá sus exportaciones petroleras de los actuales 1,6 millones de barriles diarios a sólo 600.000 barriles.

Desde principios de año, Cuba recibe 50.000 barriles diarios menos de las exportaciones de petróleo soviético, del total de 200.000 barriles que enviaba a la isla su tradicional aliado.

El pasado 30 de noviembre, el Buró Político del Partido Comunista Cubano declaró que el suministro de petróleo de la URSS es cada vez más "incierto" y la crisis energética amenaza con paralizar el transporte en el país caribeño.

Según medios petroleros venezolanos, en las actuales circunstancias Cuba sólo tiene como alternativa negociar con México y Venezuela, los dos grandes productores petroleros en América latina, para salvar la actual crisis energética que afronta esa nación.

El Gobierno venezolano indicó que no está dispuesto a aceptar a Cuba como un país beneficiario del Acuerdo de San José, mediante el cual suministra, junto con México, 130.000 barriles diarios de petróleo, a partes iguales, a once naciones centroamericanas y del Caribe.

Portavoces de la empresa estatal Petróleos de Venezuela (PDVSA) dijeron que si Cuba quiere hidrocarburos venezolanos deberá pagarlos a los precios del mercado, "sin tratamientos especiales".

Medios diplomáticos y políticos afirmaron que el Gobierno venezolano y también el mexicano pueden utilizar el suministro de petróleo como arma de presión para favorecer una apertura política en Cuba. ■

EL
CRUZ DO 11-1

01-01

92000 60

Aumento en los sueldos de militares
150025
13/12
67390
11163
11332

Militares venezolanos

CARACAS, 12 (EFE).– Un [illegible]

IIA

9200061

01-01

DOCUMENTO
TITULO Indices económicos
PROC. A F 150027
FE 24/12/91
V: VENEZUELA 6739C
11161
11302
11311

Impresiona Venezuela: creció 9,2% en 1991

Caracas (Reuter) — La economía de Venezuela creció **9,2 por ciento en 1991** en términos **reales del Producto Bruto Interno, (PBI)** tras haber **aumentado 5,3 por ciento el año pasado**, anunció ayer el **presidente** del Banco Central **Pedro Tinoco.**

La inflación, por su parte, **cerrará el año en 30,7 por ciento frente a 36,5 por ciento de 1990** agregó.

"Es un informe satisfactorio para el segundo año de renovación económica (en Venezuela)", dijo el funcionario del gobierno de **Carlos Andrés Pérez.**

Tinoco atribuyó la tasa de crecimiento del PBI a un aumento en el gasto público corriente, así como a una **mayor inversión**, fundamentalmente del sector privado.

El sector privado aceleró su ritmo de crecimiento desde 3,0 por ciento en 1990 **a 9,4 por ciento en 1991**, dijo Tinoco dando a conocer cifras preliminares.

En cuanto al crecimiento del PBI del sector público, Tinoco dijo que se desaceleró, ubicándose en **8,7 por ciento** frente **a 9,3 por ciento de 1990**, agregando que esa desaceleración "significa un crecimientoi de la actividad **del sector privado**".

• Petróleo

El producto de la actividad petrolera (producción y refinación de petróleo) se estima será de **9,9 por ciento**, mientras que el producto de las actividades no petroleras se incrementará **8,6 por ciento.**

Refiriéndose a la inflación, dijo que no se pudo lograr la meta en 1991 de bajarla aun más pero que en 1992 su reducción significativa será **materia prioritaria** del gobierno.

Carlos Andrés Pérez

Para 1991, dijo Tinoco, la mayor tasa de inflación de acuerdo al **Indice de Precios al Consumidor para Caracas** se concentró en el sector de gastos del hogar con **31,9 por ciento**, seguido de alimentos, bebidas y tabaco con **31,8** y vestido y calzado con **23,7.**

"Aspiramos a que la inflación promedio esté por debajo de 20 por ciento (en 1992)", dijo, agregando que para ello deberá enfatizarse en el equilibrio **en las gestiones financieras del gobierno central y del sector público en su conjunto.**

Informó que el **desempleo** se ubicó **en nueve por ciento,** sobre **una población total** venezolana de unas **20 millones de personas.**

Según las estimaciones preliminares del BCV, Venezuela cerrará el año **con un superávit global de 2424 millones de dólares en su balanza de pagos,** por debajo del **superávit** de 1990 de unos **3226 millones de dólares,** informó Tinoco.

"En 1992 se **observará** de nuevo **una tasa de crecimiento importante**", dijo Tinoco.

01-01

9200062

Nº. DOCUMENTO
TITULO Profunda reforma agraria se practica en México
PROC L.R. 15oct93
F 26/12/91
VENEZUELA 6737D
11161
11502

En busca de la inversión extranjera

Profunda reforma agraria se practica en México

...ricas (ASIN/Notimex)

El propuesto de modificación al régimen de tenencia de la tierra en México, busca atraer inversión de socios comerciales de ese país, incluidos Colombia y Venezuela, dijo un experto de la Organización de Estados Americanos (OEA).

"Es un punto de partida y no hay que temer a la inversión nacional o extranjera", ya que se trata de revertir 20 años de descapitalización laboriosa, afirmó Alfonso Cebreros, del Instituto Interamericano de Cooperación para la Agricultura (IICA).

El IICA dio en Caracas a comienzos de diciembre, un taller de Agricultura y cooperación entre funcionarios y productores del mismo, para "explorar" perspectivas de inversión y comercio agroalimentario entre los trece países.

El encuentro de dos días también trazará un mapa de eventuales intercambios agrícolas del Grupo de los Tres que prevé suscribir un acuerdo de libre comercio en 1992, según Cebreros, subdirector de operaciones del IICA.

La agenda de los funcionarios del G-3 y de empresarios, principalmente de Colombia, incluye análisis sobre normas de origen, regulaciones aduaneras, esquemas de pagos y normas sanitarias, a fin de acelerar los trabajos del organismo en ese sector.

Cebreros indicó que el IICCA presentará al G-3 un esquema de agenda para los próximos cuatro o cinco meses "para aportar elementos de juicio para una negociación final".

Los presidentes del G-3, César Gaviria, de Colombia, Carlos Salinas, de México y Carlos Andrés Pérez, de Venezuela, acordaron el 3 en Cartagena, Colombia, acelerar los trabajos del organismo.

La búsqueda de un mejor acuerdo comercial y la necesidad de una negociación a fondo obligó al G-3 posponer la puesta en marcha de una zona de libre comercio, cuya instalación estaba prevista para el 1 de enero próximo.

"El propósito final es generar inversiones orientadas al sector agrícola y ganadero del G-3", expuso el funcionario del IICA.

Agregó que se busca identificar rubros específicos y especialmente en los más competitivos.

Bajo este esquema, México podría importar granos básicos de Colombia para salvar el déficit originado por condiciones de cultivo y exportar hortalizas, cítricos y frutas, donde tiene ventajas comparativas, según estudios del Instituto.

Venezuela presenta oportunidades en oleaginosas y ganadería, sector en el que analiza oportunidades fronterizas con Colombia.

Sobre la iniciativa de reforma constitucional en materia de tenencia de la tierra, Cebreros aseguró en un estudio que el IICA reveló que "la excesiva fragilidad de la tierra, topografía y clima, agravan el minifundio" en México.

El análisis, del que la Secretaría Mexicana de Agricultura emitió un ejemplar, sostuvo que la pobreza campesina y mala dotación de agua y recursos económicos no hacían viable el esquema de propiedad de tierra vigente en México.

"No se puede pensar que ese tipo de producción pueda sobrevivir, pues los campesinos obtienen ingresos tres o cuatro veces inferiores a los de un obrero" en México, precisó Cebreros.

A su juicio, la iniciativa presidencial mexicana busca "propiciar formas de organización más viables", al tiempo que se respete el derecho de organización y formas de producción colectivas de los ejidiarios.

"La modificación es opcional, los campesinos están en libertad de vender, arrendar o asociarse en proyectos específicos", dijo el experto.

El IICA estima que el gobierno desea ordenar formas "ya existentes en el campo mexicano" y evitar que "el campesino se quede condenado a vivir con dos o tres hectáreas improductivas".

"La privatización es un fantasma, no hay que temer a la inversión nacional o extranjera", aseguró Cebreros al recordar que se trata de revertir el deterioro, falta de créditos, capacitación y asistencia técnica al campo.

9200063
01-01

Elecciones en Haití el 5 de enero

66/93

Sorpresa: elecciones en Haití

Puerto Príncipe *(Reuter, UPI, DPA) — El gobierno provisional de Haití* ***anunció hoy que planea realizar elecciones el 5 de enero*** *para sustituir al depuesto presidente* ***Jean-Bertrand Aristide****, mientras llegó al país el primer* ***embarque*** *de petróleo desde el embargo comercial impuesto por la* ***OEA****.*

El primer ministro provisional ***Jean Jacques-Honorat*** *dijo en una entrevista con la estatal* ***"Radio Nacional"*** *que los comicios, como lo establece la Constitución,* ***serían supervisados por un Consejo Electoral Provisional*** *independiente, que estimó se integraría el 5 de diciembre.*

• "Autócrata"

Honorat acusó a Aristide, derrocado en un ***sangriento golpe militar el 30 de setiembre****,* ***de no haber hecho concesión alguna*** *durante una reunión el fin de semana con parlamentarios haitianos en* ***Cartagena****, Colombia.*

El funcionario dijo que esa actitud no le sorprendía porque consideraba a Aristide un ***"autócrata y arrogante por naturaleza"****.*

Honorat afirmó que la delegación parlamentaria ***"sobrepasó los límites de lo que permite la Constitución"****, luego de que los legisladores, sin firmar* ***acuerdo alguno****, aceptaran en principio* ***su restitución*** *durante la reunión auspiciada por la* ***Organización de Estados Americanos (OEA)****.*

• "Racista"

Aristide *había asumido el 7 de febrero como el primer presidente* ***democráticamente electo*** *en la historia del* ***país más pobre*** *del hemisferio, que estuvo jalonada por* ***dictaduras y gobiernos militares****.*

Durante la entrevista, Honorat calificó de ***"racista"*** *el embargo impuesto por la* ***OEA*** *a Haití para exigir la reposición de Aristide.*

En tanto el jueves llegó a Haití el primer embarque de petróleo desde que la ***OEA*** *le impusiera* ***un embargo comercial por el golpe de Estado****.*

92000 64

01-01

Un buque procedente de Europa desembarcó dos millones de galones de cru
Puerto Príncipe

L Rgp 30/11/91

Embargo violado: llegó petróleo a Haití

* *Guardacostas de EEUU no bloquearon la embarcación*

El embargo comercial impuesto al régimen golpista en Haití fue violado, aparentemente por primera vez, cuando un buque petrolero desembarcó el jueves en la capital del país cerca de dos millones de galones de crudo, se informó ayer. El arribo del barco coincidió con el anuncio del Ministerio de Comercio fijando nuevos precios de derivados del petróleo, que representan un aumento de cerca del 30%. La gasolina se venderá a 3,75 dólares el galón, y el gasoil a 2,55 el galón. La embarcación, de bandera liberiana, procedía de un país de Europa que no fue identificado, según fuentes no oficiales. El servicio de guardacostas norteamericano no bloqueó el barco, al considerar que todo estaba correcto, agregaron las fuentes.

Puerto Príncipe (ANSA-UPI)

■ El Senado, por otra parte, aprobó una resolución en la cual pidió el levantamiento del bloqueo en forma "inmediata y sin condiciones". De igual forma, exigió el reconocimiento del gobierno provisional y la reparación de los daños causados al país a raíz del embargo.

La Organización de Estados Americanos (OEA) impuso a Haití un embargo económico -que excluye ayuda humanitaria de emergencia- a raíz del golpe militar acertado el 30 de setiembre último al gobierno constitucional de Jean Bertrand Aristide.

Una delegación de la OEA negoció en tres ocasiones -dos en Haití y una en Cartagena, Colombia- el retorno de Aristide, pero el régimen de Raoul Cédras se opone a ello.

Los haitianos contaron con un reabastecimiento de gasolina mediante la llegada de un buque con combustible, que parece horadar el embargo económico impuesto contra el gobierno instalado por los militares.

Las autoridades militares haitianas anunciaron el jueves,mientras tanto, que deberá pedirse permiso para todas las manifestaciones programadas para hoy, cuando se cumple el aniversario de las elecciones democráticas de 1987, que los soldados frustraron tras matar a cientos de personas durante la votación.

Un vocero de la Asociación Nacional de Distribuidores de Petróleo, dijo a la radio haitiana que una entrega de gasolina y diesel estaba siendo descargada ayer de un buque tanque, que llegó al puerto capitalino de Thorlan.

Una porción de la remesa está destinada para distribuirse hoy en los expendios de gasolina, dijo el vocero, que declinó especificar la procedencia de la embarcación y la forma en que fue adquirido el combustible.

El buque tanque portaba una bandera de Liberia y la guardia costera de Estados Unidos dijo que había abordado el jueves una embarcación liberiana. Sin embargo, numerosos barcos de varios países portan la bandera liberiana por motivos económicos.

El oficial de la guardia costera Joe Dye declaró en Miami que el buque tanque liberiano Nero, de 160 metros de eslora, fue abordado con autorización de su capitán por guardias costeros estadounidenses en aguas internacionales.

La guardia costera descubrió que el buque estaba cargado con una cantidad [illegible] de gasolina, pero le permitió seguir navegando hasta [illegible] gase a que Estados Unidos anulá el establecimiento del embargo.

"Un gran número de naves de la guardia costera (19) en el área ,está allí para rescatar haitianos, no para crear un bloque que asegure un embargo", manifestó Dye, en referencia a los cientos de haitianos que huyen de su país en botes [illegible].

La llegada del buque tanque fue considerada por observadores como un revés para el embargo económico que impuso la Organización de los Estados Americanos a principios de octubre, en respuesta al golpe militar del 30 de setiembre que depuso al presidente elegido democráticamente, Jean Bertrand Aristide, un popular sacerdote católico que asumió el poder el 5 de febrero.

C1-01

92000065

DOCUMENTO
TITULO Permitirán restitución de Aristide si autoriza el relevo del primer ministro.
PROCEDENCIA 15 oct 93
FECHA DE [illegible]
VINCULACIÓN 66/93
1116
1302

Permitirán restitución de Aristide si autoriza el relevo del primer ministro

Santo Domingo (AFP)

■ El presidente del Parlamento de Haití, Dejean Belizaias, declaró ayer martes que los gobernantes haitianos aceptarían la restitución del depuesto mandatario Jean Bertrand Aristide, si éste permite el reemplazo de su primer ministro, Pemé Preval, entre otras condiciones.

Belizaire encabeza una delegación de senadores haitianos que visita República Dominicana desde el domingo, en busca de apoyo contra el bloqueo económico decretado por la Organización de Estados Americanos (OEA), para reponer a Aristide, derribado por un golpe militar el último 30 de setiembre.

El presidente del Parlamento haitiano dijo que los actuales gobernantes facilitaron a la OEA los hombres de varias personalidades que podrían sustituir a Preval, aunque puntualizó que no figura entre ellos el ex funcionario del Banco Mundial Marc Bazin, como indicaron diversas informaciones.

"El primer ministro debe ser una persona de capacidad profesional, experiencia administrativa y honestidad personal", dijo

Los senadores haitianos se entrevistaron en Santo Domingo con altos funcionarios del gobierno del presidente Joaquín Balaguer, miembros del Congreso, empresarios y directores de medios de comunicación.

El presidente del Senado dominicano, José Osvaldo Leger, se mostró el lunes contrario al bloqueo de la OEA, pero otros legisladores se apresuraron en aclarar que su opinión respondía a "criterios estrictamente personales y no de la mayoría de los integrantes del cuerpo congresional".

El senador Max Puig evocó que en octubre el Congreso dominicano aprobó la condena contra el golpe de Estado contra Aristide y el repudio a los actuales gobernantes.

El gobierno dominicano del presidente Joaquín Balaguer, aunque respalda el bloqueo, expresó sus temores a una inmigración indiscriminada de cientos de miles de haitianos a República Dominicana, cuando los efectos del bloqueo se agudicen.

Haití y República Dominicana comparten la isla caribeña de La Hispaniola.

HA-
92 00066
01-01

DOCUMENTO
Asesinan a un diputado
FE 30023
FE 12/12
VI 66123
11163
11140

Asesinaron a un diputado simpatizante de Aristide

En Haití reina el terror

Puerto Príncipe (ANSA)

■ Un diputado del sector político del depuesto presidente Jean Bertrand Aristide fue asesinado el domingo y la casa de otro legislador incendiada, denunciaron ayer diversas fuentes en Puerto Príncipe.

Según los observadores, los hechos pueden enmarcarse en una ofensiva del régimen militar para impedir que el Congreso ratifique al izquierdista Víctor Benoit como primer ministro, lo que posibilitaría el retorno de Aristide al país y empujaría al exilio a los militares que lo depusieron el 30 de setiembre.

Las Fuerzas Armadas anunciaron, a través de **Radio Nacional** el envío de una comisión investigadora del asesinato del diputado Charles Astrel, miembro del Frente Nacional para el Cambio y la Democracia, la coalición que llevó al poder a Aristide.

Astrel fue muerto por un jefe de sección cuyo nombre no fue dado a conocer. El funcionario trabaja en el departamento del Norte, a 200 quilómetros de la capital.

La casa de otro diputado, Samuel Milord, también del grupo de Aristide, fue reducida a cenizas cuando desconocidos le dieron fuego, de acuerdo con versiones no confirmadas oficialmente.

El nombramiento de un primer ministro satisfactorio para las partes para poner fin a la crisis política haitiana fue acordado por parlamentarios y una comitiva de la Organización de Estados Americanos en días recientes.

Aristide puso a disposición de los diputados una lista de candidatos, pero todos fueron rechazados por los parlamentarios, los cuales sin embargo aceptarían a Benoit, aunque no han podido reunirse debido a presiones militares. Esta semana tendría que llevarse a cabo la sesión de ratificación.

El gobierno de facto promueve la nominación del derechista Marc Bazin, pero este tampoco suscita consenso en el Poder Legislativo.

Coincidentemente se dieron a conocer ayer dos cartas enviadas por un grupo de 50 diputados y senadores, dirigidas al presidente Aristide y al Congreso norteamericano.

La primera, con fecha 14 de diciembre, señala la necesidad de que el actual gobierno de facto se vaya antes de convocar al Parlamento para la ratificación de Benoit y exige garantías de seguridad para los legisladores antes, durante y después de la sesión de confirmación.

La segunda carta, con fecha el 12 de diciembre, denuncia ante el Congreso estadounidense el comportamiento del embajador norteamericano Alvin Adams, que insiste en el nombramiento como primer ministro de Bazin, el candidato de los militares al puesto. La misiva recuerda que Bazin no obtuvo un respaldo significativo en las elecciones de diciembre de 1990.

Anoche se escucharon diversos tiroteos en la capital y el interior del país, en la víspera del primer aniversario de las elecciones democráticas en las que salió triunfador Aristide.

Analistas políticos consideran que se trataron de disparos de advertencia de militares para impedir que se realizaran ayer manifestaciones de simpatizantes del mandatario depuesto, a las que había convocado desde el exilio el propio Aristide.

HA

9200067

C1-01

Nº. DOCUMENTO
TITULO Senadores y diputados [illegible] sobre la elección del primer Ministro
PROCEDENCIA Haití
FECHA 14-12-91
VINCULACIÓN 6123
1166
1135-2

División en Haití

PUERTO PRINCIPE, 12 (AFP).- Los senadores y diputados dijeron hoy estar sobre la elección del nuevo primer ministro, primera etapa de una solución política de la crisis.

Una parte de los parlamentarios se pronunció, en línea a una propuesta de Jean-Bertrand Aristide, por el socialdemócrata Victor Benoit, secretario general del Congreso Nacional de los Movimientos Democráticos, favorable que inte-

[redacted]

un verdadero compromiso político a nivel nacional entre partidarios y adversarios del presidente.

ENT
ORIGEN AP

92 000 68

01-01

Nº. DOCUMENTO
TITULO Aristide accepts nomination of René Theodore as Prime Minister
PROCESS L.B. Ecce2
FECHA 23/12/91
VIA HAITI 66/12

Aristide aceptó nominación de Theodore como primer ministro

Puerto Príncipe (AFP)

■ El derrocado presidente Jean Bertrand Aristide aceptó el nombre de René Theodore, líder del Movimiento de Reconstrucción Nacional (MRN) como nuevo primer ministro de Haití, anunció ayer domingo a la AFP el presidente del Senado, Dejean Belizaire.

Belizaire, con el aval del presidente de la Cámara de Diputados, Duly Bastus, había propuesto al padre Aristide los nombres de Marc Bazin (Movimiento para la Instauración de la Democracia en Haití, MIDH) y el de Theodore (MRN, también [illegible] Comunistas Haitianos) como posibles [illegible] ministros para salir de la crisis, pues [illegible]

"No cabe duda de que [illegible] sé que estamos en el camino [illegible] estamos llevando acabo" [illegible] Haití, Jean Bertrand [illegible] ayer domingo por el [illegible]

X

01-01

9200069

Nº DOCUMENTO .....
TITULO Designación de René Theodore como Primer Ministro.
PROCEDENCIA L.A.T. 150022
FECHA 24/12/91
VIA HAITI C-0123
1161
1129

El candidato nominado cuenta con el apoyo de la junta golpista y del presidente del Senado

La alternativa haitiana: un premier comunista

● ***Su designación destrabaría el retorno del presidente destituido Aristide***

La designación del comunista René Theodore como primer ministro de Haití figura en los planes respaldados por la Organización de los Estados Americanos para tratar de resolver la crisis política y constitucional de ese país, confirmaron ayer en Washington fuentes de la entidad hemisférica

■ Theodore, jefe del pequeño Partido Comunista haitiano, cuenta con el respaldo de Jean Bertrand Aristide, el ex sacerdote izquierdista cuyo derrocamiento como presidente desató la actual crisis, dijeron los informantes.

La designación de Theodore facilitaría el regreso de Aristide a la presidencia, aunque compartiendo con el primer ministro muchas de las atribuciones que tenía hasta antes de ser derrocado, el 30 de setiembre.

Las fuentes confirmaron que el negociador de la OEA, Augusto Ramírez Ocampo, había obtenido también el visto bueno para Theodore de dos figuras claves en Haití: el presidente del Senado, Dejean Belizaire, y el comandante en jefe del Ejército, general Raoul Cedras.

Agregaron que Theodore no haría comentarios oficiales sobre su propuesta designación hasta que no se le haya comunicado oficialmente que su nombre será sometido a la ratificación del Congreso, un organismo integrado por 103 legisladores.

"Aristide aceptará la candidatura de René Theodore como primer ministro su la mayoría del Parlamento la apoya", declaró en Puerto Príncipe el colombiano Ramírez Ocampo, según versiones publicadas ayer aquí.

De acuerdo con esas versiones, la primera opción de Aristide para primer ministro es el político socialista Víctor Benoit, pero si el Congreso se decide por Theodore, el derrocado presidente aceptaría tal medida. Benoit no sería aceptado por el Senado ni por los militares que depusieron a Aristide, en cambio, el candidato preferido de esos sectores para primer ministro sería Marc Bazin, un ex funcionario del Banco Mundial.

Theodore, de 51 años fue uno de los once candidatos derrotados por Aristide en las elecciones del año pasado, y es considerado moderado dentro de las filas comunistas.

Hasta ahora Aristide se había negado a apoyar a Theodore para primer ministro, el político comunista lo acusó de abusar del poder y de animar a los simpatizantes a actos de violencia durante los días que estuvo en la presidencia.

El golpe originó [illegible] haitianos hacia Estados Unidos, con más de 7.500 refugiados siendo interceptados por naves norteamericanas en alta mar.

La mayoría de esos refugiados han sido llevados a la base naval estadounidense de Guantánamo, en la costa de Cuba, el gobierno ha tratado de repatriarlos, pero sucesivas órdenes judiciales -aún en proceso- han impedido el retorno forzado de los haitianos.

01-02

92000 Fo

Veintiséis compañías estadounidenses con negocios en Haití pidieron ayer en una carta pública al presidente George Bush el levantamiento del embargo aplicado por Washington a ese país como un medio de presionar por el retorno de la democracia.

El embargo, recomendado por la OEA, ha contribuido a hacer más penosa la situación del pueblo haitiano, según la carta de los empresarios a Bush.

"El embargo", dicen en la carta, "ha obligado a compañías de Estados Unidos a cerrar sus puertas, costándole el empleo a millares de norteamericanos y haitianos".

"Haití, que ya era el país más pobre del hemisferio occidental - agrega- está ahora en una desesperada situación de desamparo. Muchas están escapando en embarcaciones para evitar morir de hambre".

"Es sólo cosa de tiempo", señalan las empresas que instan al inmediato levantamiento del embargo, "para que males epidémicos y el caos civil pongan en peligro la salud y la seguridad de este pobre país".

02-02

920070

Nº. DOCUMENTO
TITULO
PROCEDE
FECHA
VINCULACIONES

BOICOT A

LA amenaza fue lanzada por el sindicato que nuclea a los campesinos

LA PAZ.- Los sindicatos campesinos de Bolivia amenazaron con boicotear las elecciones municipales que deben realizarse hoy, mientras que la Iglesia católica exhortó a la población para acudir a las urnas con el fin de fortalecer la democracia.

Un total de 1.676.792 bolivianos están convocados para elegir a 2.915 autoridades munic todo el país, en un proce repite cada dos años.

La Confederación Unica de Trabajadores nos de Bolivia (CSTU(agrupa a todas las organ sindicales agrarias del pa ció ayer a la prensa l bloqueará la llegada de la

EN EL DIA M
NUEVA TEOR

PIDEMIA sería la consecue investigaciones l realizadas a pri

Un mundo en alerta por la gravedad de la enfermedad, y una nueva teoría acerca de las causas

ENTRADO
CRUCE

01-04

DOCUMENTO
ULO Elecciones municipales
OCEDENCIA Bolivia
CHA 1-2-91
NUMERO 00013
111-4
113-6

BOICOT A ELECCIONES EN BOLIVIA

La amenaza fue lanzada por el sindicato que nuclea a los campesinos

LA PAZ.- Los sindicatos campesinos de Bolivia amenazaron con boicotear las elecciones municipales que deben realizarse hoy, mientras que la Iglesia católica exhortó a la población para acudir a las urnas con el fin de fortalecer la democracia.

Un total de 1.676.792 bolivianos están convocados para elegir a 2.915 autoridades municipales de todo el país, en un proceso que se repite cada dos años.

La Confederación Sindical Unica de Trabajadores Campesinos de Bolivia (CSTUCB), que agrupa a todas las organizaciones sindicales agrarias del país, anunció ayer a la prensa local que bloqueará la llegada de las urnas a los centros electorales.

El secretario de organización de la CSUTCB, Mateo Laura, afirmó que las elecciones municipales violan la estructuras tradicionales de mando que tienen las comunidades campesinas indígenas, que son designadas rotativamente entre integrantes de las aldeas.

En los centros de votación que sí cuenten con los materiales electorales, los miembros de la CSTUCB depositarán junto con su sufragio, que emitirán en blanco, la "whipala" (bandera tradicional aymará) o una hoja de coca, materia prima de la cocaína.

Bolivia es el segundo productor mundial de hoja de coca, después de Perú, y también el segundo refinador mundial de cocaína, después de Colombia.

Los campesinos bolivianos defienden los cultivos de la coca porque aseguran que forma parte de su cultura tradicional y porque el Gobierno de La Paz no ha impulsado verdaderos programas de desarrollo alternativo, por lo que están en contra de la erradicación del cultivo.

La Corte Nacional Electoral (CNE) restó importancia a las amenazas de los sindicatos campesinos y afirmó que, si se llegan a cumplir, pedirán la asistencia de las fuerzas policiales.

Por su parte, la Conferencia Episcopal de Bo... ayer en un ... bolivianos acud... elegir a ... honestidad, de ... de solidaridad y ... paz buscada en ...

"El voto ... consciente y ... candidatos que ... plantee programas ... bien cumplir", ... cado de la Iglesia ...

"El no ir ... mensaje- puede ... reflejado en ... democracia, ... voto del ...

ENTRADA
Orig. Hoy
01-04
91-071

Nº. DOCUMENTO
TITULO
PROCED. 1500/92
FECH 8.12.92
SIGNUL

Baja votación pro gubernamental en las municipales

El populismo sorprende en Bolivia

La Paz (ANSA)

■ Las elecciones municipales celebradas el domingo en Bolivia marcaron el espectacular ascenso de las corrientes populistas, en detrimento de las fuerzas políticas tradicionales y particularmente, de los partidos gobernantes.

La Unidad Cívica de Solidaridad (UCS), liderada por Max Fernández, un empresario de origen humilde que en poco menos de diez años llegó a ser propietario de la principal fábrica de cerveza del país, se constituyó ayer en la tercera fuerza política del país, con un 23,03% de los votos, que le permitirán controlar los municipios de Oruro y Sucre.

Conciencia de Patria (Condepa), que encabeza Carlos Palenque, propietario de una estación de radio y un canal de televisión de línea populista, ganó por amplio margen las elecciones en esta ciudad, la principal del país, y se proyectó como cuarta fuerza política, con un 14% del total nacional de votos.

Fernández y Palenque, que utilizan un lenguaje que reivindica a "los pobres", en general, no ofrecieron, en sus programas ni en su discurso proselectoral, una alternativa concreta al modelo de libre mercado implantado en 1985, y vigente actualmente, pero se oponen a él y éste, tal vez, fue el motivo de su éxito.

Los dos partidos oficialistas, el Movimiento de Izquierda Revolucionaria (MIR) y la Acción Democrática Nacionalista (ADN), a pesar de haber ganado en tres de las nueve capitales de departamento (Cobija, Cochabamba y Potosí), son considerados los grandes perdedores de los comicios municipales.

Las fuerzas oficialistas cosecharon un 26,35% de los votos, casi dos puntos menos que en las elecciones de 1989, y muy por debajo de sus expectativas.

Los fuerzas oficialistas sufrieron su más dura derrota precisamente en esta ciudad, la más importante del país, en una elección que consideraban ganada con seguridad.

El vencedor fue el candidato de Condepa, Julio Mantilla, a quien todas las encuestas previas asignaban apenas un tercer lugar. Su ascenso meteórico fue de un mercado acento nacionalista e indigenista, particularmente identificado con el de los millares de campesinos aymarás que emigraron a esta ciudad en los últimos años, como consecuencia de la crisis económica.

Los observadores intentaban ayer justificar la baja votación progubernamental con el argumento del "lógico desgaste" de dos años de gobierno bajo un régimen de severa austeridad, a un elevado costo social, para garantizar la estabilidad económica y permitir una reactivación que aunque ya da sus primeros síntomas, es aún incipiente.

Los tres grupos políticos tradicionales neoliberal, el centro populista y por muchos años hegemónico partido boliviano, el Movimiento Nacionalista Revolucionario (MNR), gestor de las cruciales políticas sociales más profundas del país, logró mantener el nivel de votación que había alcanzado dos años atrás, con un 24,96%.

Para obtener esa victoria, sin embargo, debió acomodar a su discurso de tono fuertemente populista, en franco contraste con el pasado, correspondiente a su gestión gubernamental (1985-89), durante la que se sentaron las bases del actual modelo económico.

Los partidos de izquierda, en cambio, sufrieron en las elecciones del domingo su incapacidad para capitalizar el descontento popular frente al modelo vigente y al igual que hace dos años, quedaron muy por debajo de las restantes fuerzas políticas, con un magro 10% que no les permite influencia en ninguno de los municipios.

H 4

02

920008

DOCUMENTO
TITULO
PROCEDE 150295
FECHA 3/12/91
VIA UCN 0013

Derrota de la izquierda en Bolivia

L.N. 3/12/91.

LA PAZ, 2 (AFP). – Las elecciones municipales dieron un triunfo sorpresivo a dos partidos populistas de la oposición en por lo menos cuatro de las diez ciudades del país.

Concordancia de Patria (Condepa), partido populista, ganó en La Paz, y en El Alto. Su triunfo fue sorpresivo ya que las encuestas indicaban que los electores optarían entre Acuerdo Patriótico y el MNR. Los votos de Condepa provienen de las villas y barrios marginales de poblaciones aymará.

Otro partido populista, la Unidad Cívica Solidaridad, fundado hace dos años, triunfó en Oruro y Sucre.

El Acuerdo Patriótico, gobernante, triunfó en Potosí, Cochabamba y Cobija. El izquierdista Frente Independiente de Izquierda, el MNR, triunfó en Santa Cruz de la Sierra, Trinidad y Tarija.

El grupo izquierdista en estas elecciones fue la Izquierda, que perdió la alcaldía de Sucre y obtuvo el último lugar a nivel nacional.

En estos comicios votó el 87.5 por ciento del electorado.

02

920074

DOCUMENTO [illegible]
TITULO [illegible]
PROC [illegible] 15002 [illegible]
FE [illegible]
VI [illegible]

ELECCIONES MUNICIPALES EN BOLIVIA

Clarín 3/12/87

Sorpresivo triunfo en La Paz de un partido político populista

La coalición gobernante se mantiene como primera fuerza política en Bolivia tras las elecciones municipales del domingo, aunque debe hacer frente al espectacular ascenso de las corrientes populistas. Dos partidos populistas —de reciente creación— triunfaron en La Paz y en por lo menos otras tres de las diez ciudades del país.

LA PAZ, 2 (AP y EF[illegible]) — Las elecciones muni[illegible] pales realizadas ayer [illegible] todos los departamen[illegible] Bolivia dieron un tri[illegible] sorpresivo a dos par[illegible] populistas de la opo[illegible] en por lo menos cua[illegible] las diez ciudades del p[illegible].

Conciencia de P[illegible] (Condepa), partido p[illegible] lista del empresario [illegible] cal Carlos Palenque [illegible], ganó en La Paz, [illegible] del gobierno, y en El A[illegible] la tercera ciudad con [illegible] yor población de Bolivi[illegible].

El triunfo de Cond[illegible] que postuló como cand[illegible] to a alcalde de La Pa[illegible] economista y sociólogo [illegible] lio Mantilla, se produjo [illegible] forma sorpresiva. Las [illegible] cuestas hacían supo[illegible] que el voto de los elec[illegible] debía decidir entre [illegible] candidatos del gobier[illegible] Acuerdo Patriótico ([illegible]) Ronald MacLean, y [illegible] opositor Movimiento [illegible] cionalista Revolucion[illegible] (MNR), Guido Capra.

Mantilla se compro[illegible] tió, en una entrevista t[illegible] visiva, a impulsar en [illegible] ciudad de La Paz proy[illegible] tos que beneficien a [illegible] sectores más pobres de [illegible] zonas marginales, exp[illegible] que su administraci[illegible] "pagará la deuda soc[illegible] contraída con el pueb[illegible]. Los votos obtenidos p[illegible] Condepa provienen [illegible] samente de las villas y barrios marginales de la ciudad.

Otro partido populista, [illegible] Unidad Cívica Solidari[illegible] (UCS), fundado [illegible] dos años y [illegible] el empresario [illegible] Fernández, [illegible] triunfo en las ciudades de Oruro y Sucre, desplazando también a los candidatos de las principales fuerzas políticas tradicionales.

[illegible] Acuerdo Patriótico [illegible] [illegible]

[illegible]

ENT [illegible]
[illegible] HA [illegible]

04-04

320007

N° DOCUMENTO
TITULO: Bolivia rechazo [illegible] sugerencia de Bush de reducir las FF.AA.
PROCED.: 15002E
FECHA: 4-10-91
VINCULACIONES: 10063
11163
13065

Bolivia rechaza una sugerencia de Bush de reducir las FF.AA.

L.N 4/10/91

LA PAZ, 3 (ANSA). – El gobierno y los mandos militares bolivianos se declararon hoy contrarios a una eventual reducción de las fuerzas armadas, que sería sugerida por el gobierno norteamericano a América latina.

"Si hay un país que necesita tener unas fuerzas armadas poderosas, ese es Bolivia. Los conflictos quizá concluyeron en otros países, pero para el nuestro, nunca", afirmó el comandante en jefe de las fuerzas armadas, general Alejandro Camponovo.

Según informaciones internacionales difundidas aquí, el gobierno norteamericano estaría preparando un "manual Bush" en el que se explica que las fuerzas armadas de los países latinoamericanos sean sustancialmente reducidas, como reflejo de la distensión mundial.

Extrañeza en Washington

WASHINGTON (De nuestra corresponsalía). – La versión, aparentemente originada en Bolivia y difundida por algunas agencias de noticias, sobre la existencia de un "plan Bush" para reducir las fuerzas armadas en América latina, provocó extrañeza en medios oficiales de esta capital.

El fin de la guerra fría y la progresiva pacificación de muchas áreas castigadas durante décadas por conflictos regionales crea, obviamente, una situación nueva, en la que, por primera vez después de la Segunda Guerra Mundial, una disminución de [illegible] y efectivos militares [illegible] no sólo deseable, sino también posible.

El alivio de tensiones y la considerable desmilitarización de muchas áreas también se reflejó en todas las regiones del mundo. En América latina, la necesidad de cortar gastos para equilibrar presupuestos suma una razón más para hacer necesaria la reestructuración de las fuerzas armadas. A esto se agregan los planes para la integración cada vez mayor de los países del continente.

Este panorama sugiere la conveniencia de reorganizar los sistemas de defensa en los distintos países, para lo cual las organizaciones financieras [illegible] el Banco Mundial [illegible] proveer ayuda.

[illegible]

En cuanto a la situación de las fuerzas armadas en cada uno de los naciones del Continente, las fuentes del Departamento de Estado señalan que se trata de situaciones diferentes que deben estudiarse caso por caso.

Cada país tiene una situación distinta en cuanto al [illegible] y al grado de modernidad de las fuerzas armadas y en relación con sus problemas de presupuesto.

ENTRADO:
OFICINA: H.A.

01-01

92C0072

Nº DOCUMENTO
TITULO Indice de inflación
PROCEDENCIA 150004
FECHA ... 5/12
VINCULACIONES 10062
11161
1130

[illegible]

LA PAZ, 4 (Reuter). — Bolivia registró en noviembre una inflación de 0,83%, acumulando un índice de 13,51% en lo que va del año y 16,01% en los 12 últimos meses, informó hoy el Instituto Nacional de Estadística (INE).

La inflación, medida en base al índice de precios al consumidor, había sido de 2,84% en noviembre de 1990, registrando entonces un índice acumulado de 15,47% en 11 meses y 17,70% en 12 meses, recordó un boletín del INE.

Noviembre fue el noveno mes de 1991 en que Bolivia registró una inflación menor al 1,0%, pero el promedio mensual es superior a un punto porcentual debido fundamentalmente al índice de 5,84% registrado en enero, cuando fueron aumentados los precios internos de los carburantes.

Según el INE, el índice acumulado hasta noviembre está en los márgenes previstos por el gobierno para llegar al 31 de diciembre con una inflación anual no superior al 15%.

En 1990, la inflación anual fue de 18,01%.

ENTRADO ...
CRUZADO HA-

01-01
92 000 73

Nº DOCU...
TITU... Sanzer candidato ... 1993.
PROC...
FE...
VINCUL...

1116
1302

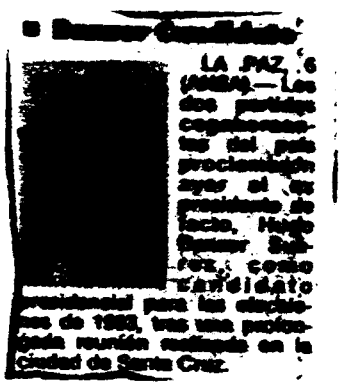

■ Nuevo candidato

LA PAZ, 6 (ANSA).— Los dos partidos oficialistas del país proclamaron ayer al ex presidente de facto, Hugo Banzer Suárez, como candidato presidencial para las elecciones de 1993, tras una prolongada reunión realizada en la Ciudad de Santa Cruz.

HA

90 00074

01-31

N°. DOCUMENTO

TITULO: Plan boliviano incluirá disminución de efectivos de las FF.AA.

PROCEDE: 15cc 25

FECHA: 8.1.-

VINCULADO A: 10042

11164

11300

Plan boliviano

LA PAZ, 7 [illegible]

[illegible]

HA -

92000075

01-01

NO. DOCUMENTO
TIPO
PERIODICO
FECHA
VIÑETA

CORTE SUPREMA DE BOLIVIA NO DIO LA LIBERTAD A LUIS GARCIA MEZA

Se basó en su condición de prófugo y por tener varios mandatos de detención pendientes

La Corte Suprema de Justicia de Bolivia rechazó la petición de libertad provisional para el ex dictador Luis García Meza, hasta de la Justicia desde hace casi cinco años y medio, porque "es un prófugo de la ley", y recordó que sobre él pesan mandatos de detención.

La esposa de García Meza, Olma Cabrera, solicitó a la Corte, hace dos meses, la libertad provisional de Meza para que éste asuma su defensa ante los tribunales.

El alto tribunal debe pronunciarse sobre dos juicios políticos contra García Meza interpuestos por el Parlamento.

El primero es por solicitar armas, asesinato y delitos económicos contra el Estado, y el segundo, por el robo de los diarios de Ernesto "Che" Guevara y Harry "Pombo" Villegas, considerados como "botín de guerra" del Ejército boliviano, que, en 1968, ofreció a los guerrilleros organizados por el "comandante" argentino-cubano.

Pruebas

Los diarios, grabados cabalmente en el departamento II -de información- del Ejército boliviano, aparecieron por segunda vez casi de sorpresa de Londres en 1984, y gestiones diplomáticas y judiciales permitieron al Gobierno su recuperación.

En este segundo proceso, las pruebas apuntalan a la responsabilidad de García Meza, por lo que el Legislativo interpuso su detención preventiva, que se cumplía a un amigo en Sucre, pero no se pudo concretar ante su espectacular fuga de un cuartel para luego pasar a la clandestinidad.

"García Meza es un reo común que no merece ningún privilegio", dijo el vocal de la Corte, Hernán Poppe, y añadió que "no se trata solamente de un rebelde y asesino sino de un prófugo de la ley, desde ese punto de vista, no se le puede conceder libertad provisional".

La decisión de la Corte Suprema, conocida el lunes en su sede de Sucre, a 640 kilómetros al sur de La Paz, coincide con informes periodísticos que el ex dictador había capturado cerca de Viacha, a unos 30 kilómetros de esta ciudad, que después negaron los comandos policiales y militares.

El Gobierno conservador acusó al régimen de García Meza de protegar a los autores del narcotráfico, y, años más tarde, la Justicia de ese país condenó a prisión a su colaborador, Luis Arce Gómez, actualmente en una cárcel de la Florida, sur de Estados Unidos.

HA -
01-01
92 00276

Nº. DOCUMENTO
TITULO Bolivia ingreso
PROCEDE
FECHA
VINCULACION 10043

Bolivia ingresa al Mercosur

El gobierno de **Uruguay** promoverá el **ingreso de Bolivia al Mercado del Cono Sur (Mercosur)**, durante la cumbre de mandatarios de **Argentina, Brasil, Uruguay y Paraguay** que se realizará el 17 de diciembre en **Brasilia**.

Sin embargo, el ingreso de Bolivia sería en calidad de socio con status especial y sin tener los derechos y obligaciones de los demás países, ya que esa nación pertenece al Pacto Andino.

Durante esta reunión, que se trasladó de Punta del Este, Uruguay a la capital del Brasil por los problemas que afronta ese país y que no le permiten al presidente Collor de Mello dejar su puesto, se analizará también la posibilidad de que el Mercosur firme un acuerdo con la Comunidad Económica Europea, al estilo del 4 más 1, que se suscribió con Estados Unidos.

01-01
9200077

Nº DOC.
TITULO Huelga de hambre en Bolivia
PROC.
FEJH
VINJ
10043
11165
11614

Huelga de hambre en Bolivia

UN grupo de autoridades locales y dirigentes de organizaciones cívicas y sindicales del departamento central boliviano de Cochabamba comenzaron ayer una huelga de hambre indefinida para exigir al Gobierno del país que lleve a cabo diversos proyectos para el departamento.

En Bolivia, el país donde son frecuentes las huelgas de hambre, es la primera vez que autoridades municipales y dirigentes sociales hacen causa común y adoptan una medida de ese tipo para presionar al Gobierno.

El departamento de Cochabamba, el tercero del país por su importancia económica, se ha unido para exigir al Gobierno de Jaime Paz Zamora el cumplimiento de un convenio suscrito el pasado 18 de noviembre para impulsar urgentes obras de necesidad pública.

Entre otras obras, está la ampliación del aeropuerto de su capital, la licitación del proyecto de agua y riego de Misicuni, el desembolso de recursos para la Corporación de Desarrollo de Cochabamba y la ejecución de proyectos de sustitución de cultivos de hoja de coca.

Después de que 70.000 campesinos paralizaran la erradicación de los cultivos de hoja de coca en todo el departamento de Cochabamba, se estableció una marcha en el grupo de impuestos y, al no obtener reacción alguna del Gobierno, los dirigentes departamentales decidieron emprender la huelga de hambre.

A partir de hoy y de forma gradual se incorporarán al ayuno dirigentes de la Federación de Empresarios Privados y de las federaciones de productores de hoja de coca afiliada de diputados y senadores por Cochabamba.

El Gobierno todavía no ha respondido a las medidas de presión de los cochabambinos.

H.J.

C1-01

9200078

Levantan huelga de hambre
15005
13/11/...
10043
1165
1164

Termino ayuno de 32 horas de más de un centenar de huelguistas en Cochabamba

UN centenar de huelguistas de hambre levantaron ayer su ayuno de 32 horas tras la firma de un acuerdo entre el Gobierno boliviano y el Comité Cívico de Cochabamba.

El Ministro de la Presidencia, Gustavo Fernández, que viajó ayer a Cochabamba, y el Presidente del Comité Cívico, Alvaro Moscoso, suscribieron un convenio para solucionar el conflicto, originado en la reclamación de esa región al Gobierno del cumplimiento de anteriores compromisos económicos.

El acuerdo de tres puntos establece un cronograma de desembolsos de recursos financieros comprometidos por el gobierno, la agilización de trámites para poner en marcha el proyecto de dotación de agua potable y riego de Misicuni y la segunda fase de construcción del aeropuerto de Cochabamba.

Asimismo, se acuerdan acciones para dar solución a deudas de pequeños agricultores y análisis en torno a los proyectos de desarrollo alternativo para la sustitución de la economía de la coca.

El acuerdo determina la suspensión de otras medidas de presión como la no erradicación de hojas de coca y la mora del pago de impuestos que precedieron a la huelga de hambre de concejales, el alcalde, el rector y dirigentes de la Federación de Empresarios Privados del departamento central de Cochabamba. ■

ENTRADO
CREADO ... HD-

C1-01 92CCC79

Ejército boliviano controló marcha que iba hacia La Paz.

Ejército boliviano controló marcha que iba hacia La Paz

EFECTIVOS del Ejército boliviano cercaron el miércoles a once kilómetros de la localidad de Uyuni (sur de Bolivia) a un grupo de mineros que ayer, martes, emprendió una marcha hacia La Paz para reivindicar el derecho a la huelga.

Dirigentes sindicales de las minas estatales de Quechisla, 520 kilómetros al sur de La Paz, informaron en llamadas telefónicas a emisoras de la capital boliviana de que los soldados rodearon al grupo, integrado por hombres, mujeres y niños, y les impidieron continuar la marcha.

"Esta es una marcha pacífica. No provocamos a nadie ni buscamos ser héroes", dijo desde Uyuni un dirigente sindical, que no se identificó, pero afirmó ser el secretario general del sindicato de San Vicente y que había logrado burlar el cerco para informar del hecho a los trabajadores.

El secretario general de la Federación Sindical de Trabajadores Mineros de Bolivia (FSTMB), Edgar Ramírez, declaró que "460 trabajadores comenzaron la marcha para reclamar su derecho a la huelga, que ha sido suprimida desde 1989 por la Corporación Minera de Bolivia" (COMIBOL), la cual controla las minas del Estado.

Fuentes de la COMIBOL indicaron que un grupo de 40 trabajadores y 10 amas de casa partieron ayer desde San Vicente, uno de los distritos mineros de Quechisla, hacia Uyuni con el propósito de llegar hasta la sede de Gobierno.

Las fuentes señalaron que la COMIBOL no paga los días de huelga cuando el Ministerio del Trabajo la declara ilegal si los mineros no cumplieron con todos los pasos previos que establece la Ley General del Trabajo antes de decretar una medida de fuerza.

El presidente y el gerente de la COMIBOL, Alberto Ollo, y José Zamborana, respectivamente, viajaron ayer a Quechisla para solucionar el problema de los 500 mineros de San Vicente y 200 de Tatasi, informaron en la corporación, pero sólo pudieron dialogar con los trabajadores encargados de las operaciones de mantenimiento del distrito de Choroloque.

Por su parte, el ministro de Trabajo, Oscar Zamora, ofreció su mediación para hallar soluciones al conflicto, a pesar de que éste "no reviste carácter social, sino político", mientras que el Ministerio del Interior indicó que en las próximas horas se emitirá un comunicado al respecto. ■

HA-

01-01

T3 C C F C

Nº. DOCUMENTO
TITULO
PROC
FOLIO
VIA
10043
11104
13057
10046

BRASIL Y BOLIVIA ENTRAN A ETAPA DE DEFINICIONES SOBRE GAS

A partir de mañana en Brasilia ambos Gobiernos ingresarán a un período clave para concretar el acuerdo

Bolivia y Brasil ingresarán mañana a una etapa de definiciones para concretar un acuerdo para la compra-venta de gas natural, dijo el Ministro de Energía, Herbert Muller.

Muller encabezará la delegación nacional que a partir del lunes se reunirá en Brasilia con el Ministro de infraestructura de Brasil, Jono Santana y el presidente de PETROBRAS, Ernesto Weber, dijo una información oficial.

El Ministro boliviano explicó que en esa reunión se ingresará a un periodo de definiciones, fijando la ruta que seguirá el gasoducto entre Santa Cruz (Bolivia) y San Pablo (Brasil), los potenciales volúmenes y sistema de precios de venta de gas boliviano, y otros aspectos técnicos

Una gran mano

Bolivia, con reservas de casi seis billones de metros cúbicos, está en capacidad de satisfacer la demanda de gas por parte de Brasil y Argentina, sin afectar el abastecimiento del mercado interno, dijo Muller.

Brasil expresó recientemente su decisión política de adquirir inicialmente cerca de 300 millones de pies cúbicos diarios de gas boliviano, descempolvando un antiguo plan que podría hacer realidad una vieja aspiración de Bolivia.

Bolivia vende aproximadamente 220 millones de pies cúbicos diarios de gas a Argentina desde hace casi 20 años. Actualmente está negociando nuevos precios que entrarán en vigencia a partir de mayo de 1992, con una reducción que podrá acercarse al 50 por ciento, según fuentes gubernamentales.

Un acuerdo final con Argentina sería suscripto el 20 de este mes en la ciudad boliviana de Santa Cruz, donde se reunirán los Cancilleres de ambos países, dijeron fuentes del Gobierno.

Bolivia podrá también concretar próximamente un acuerdo con Chile para venderle unos 100 millones de pies cúbicos de gas, mediante un gasoducto de 500 millones de dólares a ser construido por sectores privados de ambos países, agregaron. ■

01-01
93.0006.1

DOCUMENTO
TITULO Bolivia aprueba ley de privatización
PROC 15007
FE H
VIN UL 10043
11161
11382
11312

Bolivia aprueba hoy ley de privatización

La Paz (UPI) — En una histórica decisión, el Congreso boliviano aprobará hoy, la **ley de privatizaciones** que permitirá al gobierno poner a la venta por lo menos 62 empresas estatales, en los próximos dos años.

El anuncio fue hecho por el diputado del Acuerdo Patriótico, la coalición gobernante, **Tito Hoz de Vila**, uno de los responsables de la elaboración del proyecto de ley, que la Cámara de Diputados de **Bolivia** analiza desde el miércoles pasado.

Sin embargo, el Movimiento Nacionalista Revolucionario (MNR), de oposición, propuso **un proyecto diferente** que contempla la creación de nuevos mecanismos de control para garantizar la transparencia de las privatizaciones, ante el temor de que en ese proceso pueda aparecer la corrupción.

Para tal efecto, el MNR propuso la creación de una "**comisión nacional de privatización para el desarrollo social y participación popular**", que se encargaría de administrar el proceso de privatizaciones.

El gobierno de **Jaime Paz Zamora**, sin embargo, ha rechazado inicialmente esa posibilidad, ya que en su proyecto se **establece que esas funciones son potestad del Ejecutivo**, y que deberán ser realizadas por el Consejo Nacional de Economía y Planificación que ya existe.

De cualquier modo, ambas organizaciones políticas coinciden en la **necesidad imperiosa de transferir las empresas estatales sin precipitación** pero a la brevedad. Concuerdan, también en la imposibilidad de hacerlo con las empresas llamadas **estratégicas** ya que ello sería inconstitucional.

HA-
01-01
92 CCO 82

DOCUMENTO
TITULO
PROCEDENCIA
FECHA DE P
VIA DE ENTRADA
10043
1116
11392
13/12

Bolivia: polémica por privatización

La Paz (Reuter, UPI, DPA) — La Cámara de Diputados aprobó la ley de privatizaciones de empresas estatales bolivianas en una maratónica y borrascosa sesión de 14 horas continuas que terminó esta madrugada.

La ley, que pasó a consideración del Senado antes de su promulgación por el Poder Ejecutivo, fue aprobada únicamente por parlamentarios oficialistas, con mayoría de poco más de 50 por ciento ante el abandono de la oposición, en señal de protesta, por lo que calificó como errores de procedimiento.

Los presuntos errores de procedimientos llevaron a la oposición a anunciar su decisión conjunta de impugnar ante la Corte Suprema de Justicia la aprobación de la ley.

La oposición política, aunque está de acuerdo con la privatización, se opuso a que sea el Consejo Nacional de Planeamiento (Coneplan) el ente fiscalizador del proceso, por entender que abrirá paso a una mayor corrupción gubernamental.

• Fracaso

El opositor Movimiento Nacionalista Revolucionario (MNR), fracasó en su intento de lograr que el organismo fiscalizador del proceso sea integrado con personalidades idóneas e independientes, designadas con apoyo de dos tercios parlamentarios.

Samuel Doria Medina jefe del gabinete económico afirmó que Bolivia se estaba quedando a la zaga de otros países que, como la Argentina, lograron mayores tasas de crecimiento con la privatización de empresas.

Sin embargo, el diputado izquierdista Rafael Puente dijo que esa medida desmantelará al Estado boliviano entregando a empresas extranjeras incluso el control de sectores estratégicos como transportes y comunicaciones.

El instrumento establece las normas legales para privatizar todas las empresas estatales del país (más de un centenar) exceptuando aquellas amparadas por la constitución política, dijeron parlamentario oficialistas.

Entre éstas se inscriben la Corporación Minera de Bolivia (Comibol) y Yacimientos Petrolíferos Fiscales Bolivianos (YPFB)

ENTRADO
CRUZ HA-
01-01

Nº DOCUMENTO
TIPO
PROC
F
10043
1161
11352
1132

GOBIERNO BOLIVIANO PRIVATIZARA MAS DE UN CENTENAR DE EMPRESAS

SOLAMENTE las consideradas de importancia estratégica para el Estado quedan fuera del plan

Todas las empresas públicas, excepto las de importancia estratégica para el estado, serán privatizadas en Bolivia de acuerdo a una ley aprobada el martes por el Parlamento de este país.

Con esta ley, el Gobierno de Bolivia consolida un proceso de liberalización económica comenzado en 1985 por el entonces Presidente de la nación, Víctor Paz Estenssoro.

El número de empresas que serán privatizadas supera el centenar y fueron creadas en los años '70 por el Gobierno del General Hugo Banzer, y concedidas a la administración de los nueve departamentos territoriales que conforman el país.

Estas empresas constituyen el grueso del sector productivo y de servicios de Bolivia.

En la lista aparecen desde fábricas de vidrio, empresas de servicios eléctricos y talleres de cerámicas, hasta firmas de productos lácteos que han sido gestionadas por el Estado.

Fuera del plan de privatizaciones aprobados ayer queda, además del sector público educativo y sanitario, la Corporación Minera Boliviana(COMIBOL), Yacimientos Petrolíferos Fiscales Bolivianos (YPFB), Empresa Nacional de Ferrocarriles (ENFE) y la compañía LLoyd Aéreo Boliviano (LAB).

El carácter público de esos sectores y empresas está definido en la Constitución del Estado, que impide explícitamente su privatización.

"Camuflaje"

En el caso de COMIBOL e YPFB existe, no obstante, un plan para hacerlas objeto de un sistema de "Joint ventures" (sociedades de riesgo compartido) que en algunos medios ha sido calificado de "privatizacion camuflada".

El futuro de LAB depende de un proyecto de ampliación de capital con participación mayoritaria extranjera.

La Ley de Privatización aprobada ayer ha contado únicamente con los votos de los diputados de la coalición gubernamental Acuerdo Patriótico (AP), quienes forman mayoría absoluta en la Cámara.

Aunque todos los partidos de la oposición estaban de acuerdo en la necesidad de empezar el proceso de privatizaciones, ninguno aceptaba el plan presentado por el gobierno.

El Acuerdo Patriótico sólo aceptó incluir en su Ley la propuesta del principal partido de la oposición, el Movimiento Nacionalista Revolucionario (MNR), para impedir que cualquier persona con un cargo político pueda comprar alguna de las empresas que se privatizarán.

Fue precisamente el MNR, con Víctor Paz Estenssoro al frente como Presidente del Gobierno en 1985, el partido que inició el proceso de liberalización económica en Bolivia con el decreto supremo 21.060, que contribuyó a hacer del Estado una instancia menos involucrada en la economía del País.

Con ese decreto se establecieron medidas como la localización de las transacciones en dólares, la libertad de comercializar divisas a través del Banco Central de Bolivia y de importar bienes y servicios, la anulación de los controles de precios y la liberalización del mercado de trabajo, incluida la libertad de despido.

La Ley pasará ahora al Senado y tras su sanción será promulgada por el Poder Ejecutivo. ■

11-3

31-31

Nº DOCUMENTO
TITULO Congelan Ley de
PROCED 150-14
FECHA
NUMERO 10043
1161
1132
1132

Congelan privatización

La Paz — El tratamiento de la ley de privatizaciones en el Senado fue "congelado", luego de que ayer la Corte Suprema de Justicia de Bolivia admitió el recurso de nulidad planteado por la oposición, contra su inicial aprobación en la Cámara de Diputados.

El recurso de nulidad interpuesto, se origina en supuestos vicios de procedimientos en que habría incurrido el presidente de la Cámara de Diputados, durante la sesión en que se aprobó la ley en esa instancia, el pasado martes.

La disposición del máximo tribunal de Justicia fue comunicada por su presidente, Edgar Oblitas, a los presidentes de las Cámaras Legislativas, para dejar de esta manera en suspenso su tratamiento en la Cámara alta.

En una solicitada publicada ayer en varios matutinos de La Paz, el presidente de la Cámara de Diputados y alto dirigente de la coalición del gobierno de Jaime Paz Zamora, Gastón Encinas, sostiene que la intervención de la Corte es improcedente, porque el Poder Legislativo se rige por sus propios reglamentos.

H-J-
2000085
01-01

Nº DOCUMENTO
TITULO Bolivia y Brasil
PROC.
FECHA
VINCULADO 10043
11164
11337
10046

Brasil y Bolivia Proyectan un Gasoducto de 2.000 Km.

LA PAZ, 21 (AP).— Bolivia y Brasil construirán un gasoducto de 2.000 kilómetros a un costo aproximado de 2.500 millones de dólares entre las ciudades de Santa Cruz de la Sierra y Sao Paulo, informaron hoy autoridades bolivianas.

Misiones técnicas de ambos países sostuvieron hasta hoy reuniones en Santa Cruz, a 900 kilómetros al sudeste de La Paz, para evaluar la magnitud del proyecto, las fuentes de financiamiento y las rutas de la obra.

El jefe de la delegación boliviana, Hugo Peredo, dijo que antes de este encuentro, los gobiernos de Bolivia y Brasil planeaban construir el gasoducto por tramos, con fuentes de financiamiento independientes.

El proyecto elaborado por las dos misiones técnicas deberá ser refrendado a nivel ministerial en febrero, dijo.

Si bien no se han definido aún los volúmenes de exportación del gas boliviano al Brasil, se calcula que será de alrededor de 400 millones de pies cúbicos diarios.

Bolivia ya cuenta con el financiamiento del Banco Interamericano de Desarrollo, del Banco Mundial y del gobierno japonés para la construcción del gasoducto entre Santa Cruz y la población fronteriza de Puerto Suárez.

De acuerdo con el proyecto, los gobiernos de Brasilia y La Paz deberán ampliar sus gestiones para la construcción del tramo Puerto Suárez-Sao Paulo.

Existe el propósito brasileño de suscribir un contrato de compraventa de gas boliviano por un período de 25 años, a precios vigentes en el mercado internacional.

El ministro de Energía e Hidrocarburos boliviano Herbert Muller dijo hoy que Bolivia cuenta con las suficientes reservas de gas natural para exportar este producto no solamente al mercado brasileño, sino también a Chile y Paraguay, cuyos gobiernos han mostrado interés en contratos de compraventa.

Las misiones técnicas de Bolivia y Brasil volverán a reunirse en Sao Paulo y Río de Janeiro del 12 al 15 de enero para revisar el proyecto.

El gasoducto demandará una inversión aproximada de 2.500 millones de dólares.

Muller dijo que esa inversión se justifica, ya que se pondrán en marcha polos de desarrollo en las regiones aledañas al gasoducto que impulsarán el crecimiento económico de ambas naciones.

Las rutas que podría seguir el gasoducto son Santa Cruz-Puerto Suárez-Corumbá-Sao Paulo o utilizar el gasoducto a Argentina en el tramo Santa Cruz-Yacuiba y conectarlo con un minigasoducto hacia el Paraguay desde ese país a Sao Paulo.

HA-

01-01

92.000 86

Nº DOCUMENTO
TITULO Huelga 20 Tiempo indeterminado en minas
PRO
FE
VI

L.R. 15-12-91
24/12/91
BOLIVIA 1004 2
11164
5x2 47

Huelga por tiempo indeterminado en minas de Bolivia

La Paz (ANSA,

Los sindicatos mineros bolivianos decidieron una huelga general por tiempo indefinido que comenzó a partir de las 0 hora de ayer en respuesta a la medida del gobierno de privatizar las empresas estatales.

Asimismo, la Central Obrera Boliviana convocó a una "movilización general y nacional" a partir de hoy, mientras que la federación de trabajadores mineros ratificó su respaldo a la huelga de hambre que ha realizan 120 mineros.

La ley de privatizaciones, aprobada en primera instancia por la cámara de diputados, está actualmente en suspenso, debido a una impugnación elevada ante la corte suprema por los partidos de oposición. Dicha ley pretende la venta de la totalidad de las 160 empresas estatales del país, con la sola excepción de cuatro, por imposibilidad constitucional.

A las movilizaciones emprendidas por los mineros se agregarán las dispuestas por la Central Obrera Boliviana (COB), que incluye a todos los sindicatos del país, y que organizará marchas y movilizaciones en esta ciudad y todos los distritos del interior.

"La venta de las empresas públicas, que para nosotros es una enajenación, no será aceptada pasiva por los trabajadores de Bolivia, porque es una medida que va contra el país y contra la sociedad" dijo a la prensa el dirigente de la COB, Freddy Gutiérrez.

Por otra parte, se informó que los ministros de Trabajo, Oscar Zamora, y de Minería, Gonzalo Valda, mantienen contactos con los dirigentes laborales para intentar una solución al conflicto.

01-01

X 9200087

Nº DOCUMENTO
TITULO Continúa la huelga en Bolivia
PROCEDENCIA L. No 1500/15
FECHA 26/12/91
VIA BOLIVIA 100%2
INGS
11414

Continúa huelga en Bolivia

El Gobierno y la Federación de Mineros de Bolivia suspendieron en Nochebuena sus negociaciones sin llegar a un acuerdo para levantar la huelga indefinida, declarada el lunes por la organización sindical contra la política oficial de privatizaciones.

Ambas partes volverán a reunirse hoy, después de que la Federación consulte con sus sindicatos un denominado "borrador de acuerdo" firmado con las autoridades en el día de ayer.

El documento resuelve varias demandas sindicales relativas a la estabilidad de las fuentes de trabajo pero no expresa consenso en torno a la privatización, el problema de fondo del conflicto, dijo ayer el dirigente sindical Humberto Ochoa.

"Al mantenerse la discrepancia principal, es difícil pronosticar un pronto entendimiento", añadió Ochoa.

El Ministro de Minería, Gonzalo Valda, dijo ayer a periodistas que el Gobierno no puede comprometerse a renunciar a la aplicación de contenido de riesgo compartido con empresas privadas, porque "ese es la clave de las plantas de capitalización y recuperación de la minería estatal".

01-01

X 9200088

ORIGINAL

Montevideo, 13 de Enero de 1992.-

M E M O R A N D U M Nº 92005/S.O.E.

I.- ASUNTO: OCUPACION FUNSA

II.- REFERENCIA:

III.- T E X T O :

En el día de la fecha se concurre a la zona de la empresa FUNSA a los efectos de determinar la situación de la ocupación de la misma.

En horas de la mañana, la situación se mantenía incambiada. En el interior de la fábrica se pudo observar sobre el portón principal alrededor de 20 funcionarios portando banderas del sindicato. En las inmediaciones se detectaron efectivos policiales de la Seccional 18.

Siendo aproximadamente las 1230 hs. en el exterior de la fábrica se hicieron presentes integrantes de la UNTMRA y SUANP en solidaridad con los funcionarios de FUNSA. Asimismo se pudo observar que los efectivos policiales se habían reducido, permaneciendo próximos a la entrada principal, sólo dos agentes.

Información proporcionada por medios de Prensa permiten tomar conocimiento que los funcionarios de la empresa se reunirían en Asamblea para determinar si abandonarían la ocupación. A las 1400 horas aproximadamente finaliza la Asamblea de funcionarios resolviendo continuar con la ocupación.

En el lugar se había interrumpido el tránsito por las calles Camino Corrales y Suñer y Capdevilla con neumáticos encendidos.

Siendo aproximadamente las 1445 hs., se hicieron presentes efectivos policiales de las Guardias de Granaderos y Coraceros, procediéndose a cerrar el perímetro de la fábrica con agentes a caballo. A las 1530 hs. aproximadamente los efectivos policiales proceden a disolver los manifestantes que se encontraban frente a la fábrica, entre insultos y piedras que eran arrojadas por las presentes en el exterior, en su mayoría integrantes de la UNTMRA (comité de Base-Zonal NIBO) y trabajadores de la General Motors.

Posteriormente los funcionarios de FUNSA fueron desalojados. Los mismos se retiraron pacíficamente por Camino Corrales hacia la Av. 8 de Octubre dirigiéndose hacia la Sede del Sindicato (Av. 8 de Octubre 4509).

Se detectó la presencia de los siguientes dirigentes gremiales y políticos: Guillermo Chifflet, Juan José BETANCORT (FANCAP) quien arribó al lugar con una delegación del referido gremio en el vehículo mat. 508.430, Lucas PITALUGA (M20MAYO), Luis ROMERO (FUNSA) y Marina ARISMENDI (FUM-PCU).

Asimismo se detectaron los siguientes vehículos vinculados a los manifestantes:

Biof. Judicial

001/2

ORIGINAL

131.327 y 526.001 (el mismo arribó al lugar cargado de neumáticos con dos NNM jóvenes que se encargaban de arrojar los mismos a los obstáculos levantados).

Consultada Policía de Tránsito referente a los mencionados vehículos, registra lo siguiente:

Mat.: 508.430
Prop.: Enrique A. DE LEON FLORES
Dom.: Ascasubí 4211/Ap. 2
M/M.: Camión Chevrolet Año 51

Mat.: 131.327
Prop.: Siul GUTIERREZ OLIVARES
Dom.: Juan PAULLIER 1926/Ap. 2
M/M.: Chevrolet Año 56, 4 puertas

Mat.: 526.001
Prop.: Raquel PORTELA
Dom.: Leyenda Patria 2980
M/M.: Citroen Meharí, Año 75
OBS.: En guía telefónica figura en la misma dirección: Jorge W. PORTELA Tel. 70.20.11-

IV.- DISTRIBUCION: ORIGINAL-JEFE DEL DEPARTAMENTO III(OP)-ARCHIVO
COPIA I -JEFE DEL DEPARTAMENTO I

3200093

002/2

ORIGINAL 1/5

Biog. Sindical
2 [illegible] 94

[illegible]

- [illegible] concurrencia de [illegible] (PC-[illegible]) [illegible] LOPEZ [illegible] GONZALEZ (TEM) [illegible] (ATEU/PC) [illegible] (CASMU/PC).

[illegible] 99'99

- [illegible] curso de formación sindical [illegible] a cargo del PIT/CNT [illegible] llamó [illegible] los nombres de los ya designa-[illegible] Central, no se sabía nada, y mucho menos [illegible] de los que estaban asigna-[illegible] Partido [illegible] integra la Comisión [illegible] dos personas [illegible] se desconocen sus [illegible] concurrente [illegible] por los respectivos [illegible].

- [illegible] (FUNSA/IND) [illegible].

- [illegible] para concurrir al Congreso de la CIOLS que se realizará [illegible] sobre el tema de la Deuda Externa [illegible] contactos con los dirigentes sindicales [illegible] países [illegible] para realizar un documento en conjunto para [illegible] conjunta, para que se rebaje la deuda [illegible].

[illegible]

[illegible] se hizo cargo de Secretaría de Finanzas. [illegible] un informe sobre la deuda que tiene [illegible] de la luz. Un año del [illegible] año pasado se hizo un [illegible] un [illegible] y medio para ir [illegible] la deuda nuevamente.

[illegible] situación de los Entes, manifestan [illegible], que se salió [illegible] el tema no es [illegible]

001/5

200094

20094

[illegible] de acuerdo en
[illegible] en la negativa,ya q
[illegible] .
[illegible] diferentes dificultades de
[illegible] si se ocupaba la Em
[illegible] abstuvieron,siendo é
[illegible] A.
[illegible] detrás de todo esto hay
[illegible] petróleo,y que el g
[illegible] Además,la Empresa,
[illegible] posiciones de las cubiertas s
[illegible] contenga por 6 meses o po
[illegible] las cubiertas.

[illegible] ,el cuál
[illegible] situación que se encuentra el
[illegible] financiera internacionalmente,.
[illegible] Chile,Paraguay, Brasil han rec
[illegible] que la CBF brasilera que sería
[illegible] ,no recibió ningún tipo de p
[illegible] que se le han hecho.
[illegible] la idea de designar a EDUARDO FERN
[illegible] internacionales en lugar de OSCAR
[illegible] de conseguir el dinero.

[illegible] un paro de 24 hrs. pr el probl
[illegible] que ellos tenían convenio y no fue
[illegible] no quería arreglar ningú
[illegible] una reunión a las 09.30 en
[illegible] el Asesor Jurídico del
[illegible] en la UR d
[illegible] en la Ciudad Vieja.

[illegible] "OSCAR DUARTE" ya que
[illegible] para provocar una divisi

[illegible] el Directorio manifestó
[illegible] que se está conversando
[illegible] ni a la U.R.
[illegible] entre R. V
[illegible] manifestó qu
[illegible] Hrs.
[illegible] planteado la inic
[illegible] en ver se

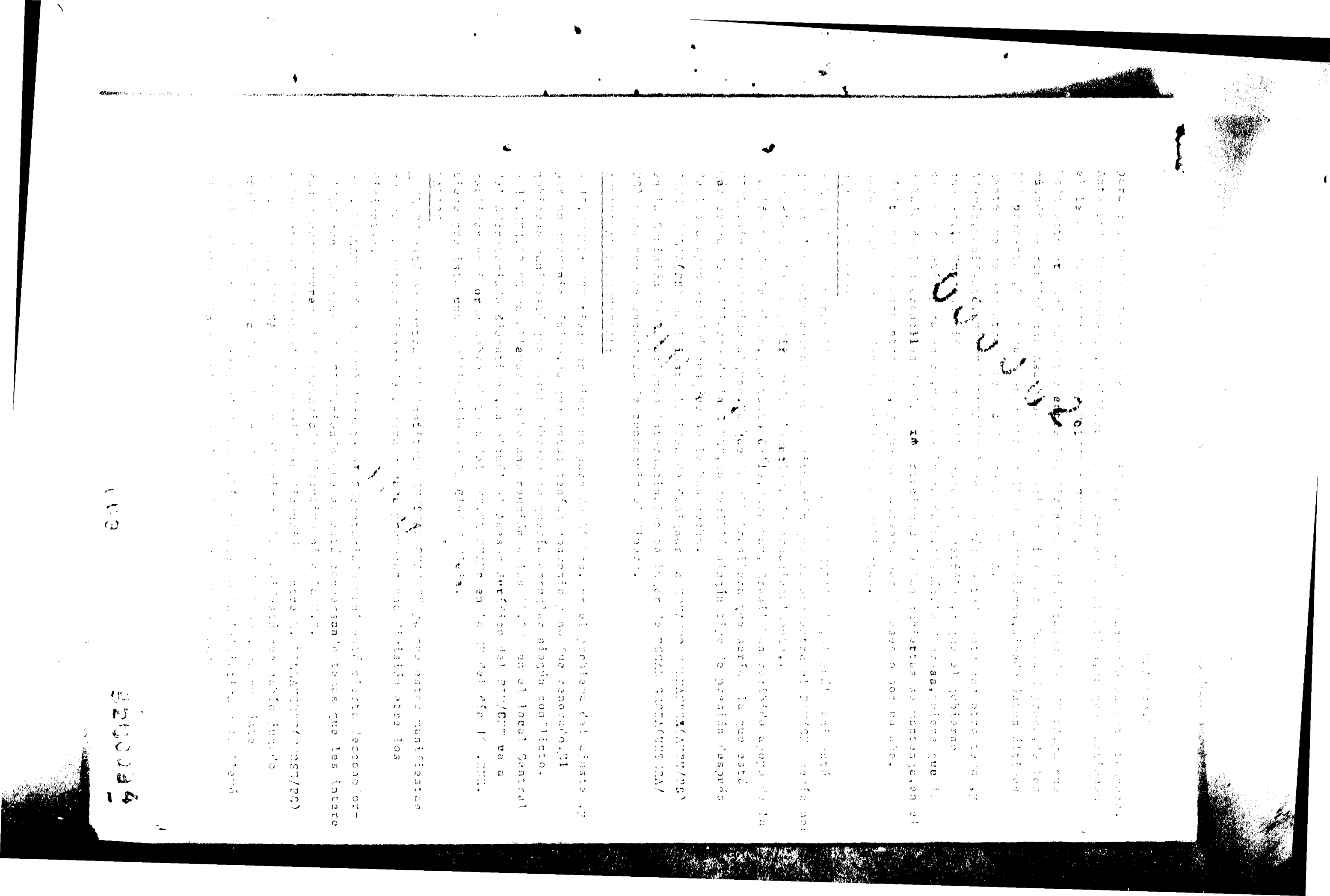

(A.Z.)

005/5

9200094

ORIGINAL 1/2

[illegible] de uso del Seccional Mendiola [illegible], habiendo asistido entre otros el [illegible].-

[illegible] de uso del Departamental del P.C.U., habiendo [illegible], la mayoría pertenecientes a la lí- [illegible] estuvo presente por la Dirección del Depar- [illegible] (PCU), BENJAMIN LIBERONI (PCU), FEDERI [illegible] (PCU).-

[illegible] - Reunión en [illegible], habiendo concurrido 2 camiones con gente del Seccional 11 del PCU, gente del Seccional MENDIOLA y se destaca la presencia de MARINA ARISMENDI (PCU).-

ACTO EN EL QUE SE SOLIDARIZO CON LA REVOLUCION CUBANA

- De acuerdo a lo manifestado por MARINA ARISMENDI (PCU), estaba previsto un acto de recibo para el día 12.XII. en el lugar donde hiciera uso de la palabra el dirigente cubano opuesto al régimen castrista, que se encuentra actualmente de visita en nuestro país.
A tales efectos, el Comité Departamental del PCU, previsto para ese día, en el cual se daría un informe político escrito para bajar a las bases sobre [illegible], [illegible], Plan del Partido y Congreso, se suspendería para concurrir al acto para marcar presencia y hacer agitación.-

[illegible] AL FUTURO CONGRESO DEL PCU

- Se prevé que el Congreso del PCU será en el mes de octubre/92, lo cual les permitiría a los [illegible] atender la actividad política ha desarrollar se [illegible] Congreso. Asimismo se considera que el mismo será abierto, dando la posibilidad de esta forma a que aproximadamente 200 personas que no pertenecen a ningún organismo , participen.-

[illegible] SOBRE TEMAS EN MASA DEL PCU

- En cuanto a [illegible], el Partido hará una denuncia por la falta de equipos de audio y algunas otras cosas.
- En cuanto al diario, no existen mayores problemas ya que no tiene pérdidas si se logra tener un tiraje de [illegible] ejemplares.-

[illegible] 19/2/92

[illegible]

[illegible]
Dpto. Militar
920095

001/2

002/2

9200095

ORIGINAL
ARCHIVO 1/3

[illegible]

[illegible]

[illegible]

DISTRIBUCION ORIGINAL A LOS JUZG. DEL DTO. F.

IDENTIFICACION DE LA AGENCIA

(a.z.)

003/3

ORIGINAL
ARCHIVO

[illegible]

[illegible]

[illegible]

- De acuerdo a [illegible] el conflicto de [illegible], está [illegible] los turnos de [illegible] de calzado.LUIS [illegible] la actitud de dialogar,ha [illegible] las propuestas de la minoría del grupo.

En cuanto a [illegible], MARTINEZ(LE) manifiesta que pertenece a la mayoría,sin [illegible] en ella,siendo una persona acomodaticia que ve que la mayoría tiene razón,pero no se inclina mucho.Lo define como una persona inteligente.

000002

DX
02/06/92
(20)

[illegible] ORIGINAL [illegible] D[illegible].

[illegible]ICACION DE L AGE[illegible]

(a.z.)

003/3

96

ARCHIVO

[illegible], 8 de enero de 1992.-

I)-[illegible]

a)-[illegible]

[illegible]): La situación permanece inalterable, normalizándose la vida ciudadana en el interior de la República.-

b)-[illegible]

[illegible] la imprenta de Batoy Nro. 1446 se mantiene [illegible] por 48 operarios en forma rotativa a raíz del despido de 41 de ellos.

c)-[illegible]

[illegible]): Se mantiene firme a la planta que [illegible] cumpliendo por parte de 55 operarios enviados al Seguro de Paro. El resto del personal trabaja normalmente.-

[illegible]): El personal se encuentra movilizado con el apoyo del UNTMRA, ante el cierre y remate de la planta.-

d)-[illegible]

[illegible]: El personal se encuentra en pre-conflicto desde el 30 de diciembre del año pdo., debido a que no se les pagó el aguinaldo de enero como es costumbre, por lo que se adoptó la medida de no cargar camiones que salen para exportación y abastecimiento, trabajando el resto de la fábrica con normalidad.-

e)-[illegible]

[illegible]: Un fuente gremial manifestó que en el Plenario de Delegados celebrado en el día de ayer se resolvió, levantar las medidas y demandar hasta el 31 de marzo las siguientes puntos: plan jubilatorio; ingreso de nuevo personal; cierre de secciones; flexibilidad horaria en los cargos altos. Con respecto a la situación de las 4 funcionarias de la Sra. Salto del Lloyd Bank también fue resuelta, ya que 3 de ellas fueron absorbidas por bancos de aquella ciudad y el restante por AGIAG.-

f)-[illegible]

[illegible]: A partir de la hora 13.00 del día de ayer la planta fue ocupada por 500 operarios, ya que al concurrir a cobrar sus haberes se encontraron que 700 obreros de los 1.000 que actualmente trabajan continúan enviados al Seguro de Paro.-

g)-[illegible]

[illegible]: Una fuente gremial manifestó que a la hora 16.00 hoy día de ayer cesó la ocupación de la imprenta de Batoy Nro. 1446, el que será entregado hoy a sus propietarios.-

h)-[illegible]

[illegible]: Una fuente gremial manifestó que desde el día 7 de los cte., se vienen llevando a cabo paros de 2 horas por turno, por el despido de un operario, habiéndose comunicado telefónicamente con la patronal y el MTSS.-

II)-[illegible]

a)-[illegible]

[illegible]: Una fuente gremial manifestó que a partir de hoy se realizarán asambleas en los lugares de trabajo y en el día de mañana no se atenderá al público en las Regionales 1(Salto, Río Negro y Tacuarembó) y 2(Artigas, Rivera, Cerro Largo y Durazno); en Montevideo se aplicará en las Secciones Mantenimiento y Centro de Preparación de Datos.-

b)-[illegible]

[illegible]: El día 10 de los cte., se llevará a cabo una reunión en el local del PIT CNT, a efectos de instrumentar un plan de movilizaciones con una posible marcha a Punta del Este o Maldonado.-

MINISTERIO DE DEFENSA NACIONAL
Dirección General de Información de Defensa
DEPARTAMENTO
Fecha 08 ENE 1992
920097

15/1/92
920097

920097

AMEX) Una fuente gremial manifestó que todos los grandes gabinetes publicitarios de Montevideo, concurrirán a una reunión de la Mesa Representativa de AMEX en el local del PIT CNT, con el fin de estudiar una propuesta de AMEX para realizar una muestra desde Montevideo a Punta del Este o Piriápolis, donde se realizará una reunión del Plenario Nacional de Delegados con posterior volanteada por Punta del Este, buscando promover la situación del sector. Esto se realizaría los días 27 o 28 de febrero. En caso de aprobarse esta propuesta sería presentada en la Mesa Representativa del PIT CNT el día 14 de los corrientes.

9200097

ARCHIVO 1/1

R. 0??/992.- Montevideo, 9 de enero de 1992.-

I)-INFORMACION GREMIAL SECTOR PRIVADO.-

a)-Industria Textil.-
LA AURORA S.A.([illegible] Nro. 1975): La situación se encuentra incambiada, continuando la olla sindical en el interior de la planta.-

b)-Industria Metalúrgica.-
[illegible] S.A.(Gdo. Carrasco Nro. 5975): Se mantiene el campamento frente a la planta por parte de 54 operarios enviados al Seguro de Paro. Es de significar que los que realizaban el campamento eran 59 elementos, pero 5 de ellos fueron reintegrados.-
INLASA S.A.(Buenos Aires Nro. 3438): El personal se encuentra movilizado ante el próximo remate y cierre de la planta.-
SANI(Gral. Flores Nro. 4810): Desde el día 2 ppdo., el personal realiza paros de 2 horas por turno, ante el despido de un operario.-

c)-Industria química.-
[illegible]: El personal se encuentra en pre-conflicto desde el 30 de diciembre ppdo., debido a que no se pagó el aguinaldo entero como se acostumbra, por lo que tomaron la medida de no cargar los camiones que salen para exportación y abastecimiento, trabajando el resto del personal en forma normal.-

d)-Organizaciones Gremiales y/o Sociales.-
PIT-CNT: En el día de mañana se reunirán todos los gremios a fin de instrumentar la propuesta de AUTE para la realización de un paro por 24 horas. El transporte, nucleado en la FOT confirmará en esta reunión la forma a llevarse a cabo la movilización por parte de la Federación.-

e)-Industria del Caucho.-
FUNSA: Ante el envío al Seguro de Paro de 709 obreros, la planta se encuentra ocupada por 300 de ellos, a los que acompañan familiares y algunos integrantes del PIT CNT. En el mismo hay pancartas con las leyendas "TRABAJADORES DE FUNSA EN LUCHA POR FUENTES DE TRABAJO" y "TRABAJADORES DE FUNSA POR TRABAJO Y DIGNIDAD".-

II)-INFORMACION GREMIAL SECTOR PUBLICO.-

a)-Administración Central.-
COFE: Se prevé para el día 14 de los ctes., un paro de brazos caídos por 24 horas, al que se adhieren todos sus afiliados.-

b)-Banco de Previsión Social.-
AFBPS: En el día de hoy no se atenderá al público en las Regionales 1 (Salto, Río Negro y Soriano) y 2(Artigas, Rivera, Tacuarembó y [illegible]); en Montevideo se aplicará en las Sucursales [illegible] y Centro de Preparación de Datos. Para el día de mañana no se atenderá al público en las Regionales 3(San José, Canelones, Flores y Florida) y 4(Maldonado, Rocha, T. y Tres, Lavalleja y Cerro Largo); en Montevideo se aplicará en el edificio nuevo y en el área de la [illegible]

15/1/92
9200095

Poco LEGIBLE

MINISTERIO DE DEFENSA NACIONAL
Dirección General de Información de Defensa
DEPARTAMENTO I
Fecha de entrada 28 ENE 1992
Pase a [illegible]
Nº de Orden 9200096

ARCHIVO 1/2

MINISTERIO DE DEFENSA NACIONAL
Dirección General de Información de Defensa
DEPARTAMENTO I
Fecha de Entrada 28 ENE 1992
Pase a [illegible]
Nº de Orden 9200099

[illegible] 010/992.- Montevideo, 10 de enero de 1992.-

I)-INFORMACION GREMIAL SECTOR PRIVADO.-

a)-Industria Textil.-
[illegible] S.A.(Gr[illegible] Nro. [illegible]): Situación [illegible] de una célula sindical en el interior de la fábrica.-
[illegible] S.A.(Santa Lucía y Marcelino Díaz): Se encuentra ocupada por [illegible] operarios en forma rotativa a efectos de ejercer vigilancia sobre la fuente laboral.-

b)-Industria Metalúrgica.-
[illegible] S.A.(Gral. [illegible] Nro. [illegible]): Una fuente gremial manifestó que de los 59 operarios que se encontraban en el Seguro de Paro se reintegraron 14; 15 obreros pidieron la renuncia y los 30 restantes continúan en el Seguro de Paro, manteniéndose el campamento frente a la planta.-
[illegible] S.A.([illegible] Nro. [illegible]): El personal se encuentra movilizado ante el próximo cierre y remate de la planta.-
[illegible](Gral. [illegible] Nro. [illegible]): Los obreros realizan paros de 2 horas por turno ante el despido de un operario, realizándose gestiones entre la patronal y el [illegible].-

c)-Industria Química.-
[illegible]: Se levantó la situación de pre-conflicto al llegarse a un arreglo con la patronal, que consiste en pagar una parte del aguinaldo en febrero y el resto en marzo.-

d)-Industria del Cuero.-
[illegible]: Una fuente gremial manifestó que luego de finalizar los turnos pendientes con materiales perecederos, reiniciaron la ocupación de la fábrica y que se habría agravado el conflicto, ya que fueron despedidos los 74 operarios que estaban en el Seguro de Paro.-

e)-Organizaciones Gremiales y/o Sociales.-
[illegible]: En el día de hoy habrá una reunión en que participarán todos los gremios afiliados a COFE, para estudiar una propuesta de [illegible] de paro por 24 horas a la que también se adheriría el transporte, para posteriormente elevar la Resolución a la Mesa Representativa, que se reunirá también en el día de hoy a la hora 15.00, y no el 14 de los corrientes como se había informado.-

f)-Industria de la Carne.-
[illegible]: A partir de la hora 15.00 del día de ayer se realizó una marcha que partió desde la Explanada de la [illegible], tomando por 18 de Julio hasta el [illegible]. Esta se realizó en protesta por parte de la gremial, a la autorización por parte del [illegible]., de exportación de ganado en pie a la República Argentina.-

---

II)-INFORMACION GREMIAL SECTOR PUBLICO.-

a)-Banco de Previsión Social.-
[illegible]: Continuando con el plan de movilizaciones, en el día de hoy no se atenderá al público en las siguientes Regionales: 3(Colonia, San José, Canelones, Flores y Florida) y 4(Maldonado, Rocha, [illegible] y Treinta y Tres, Lavalleja y Cerro Largo. En Montevideo esta medida se aplicará en el edificio nuevo y en el área de la salud.-

b)-Ministerio de Cultura.-
REGISTRO CIVIL: Una fuente gremial manifestó que se encuentran trabajando a reglamento en apoyo de las medidas de lucha de COFE, por aumento de salario, 6 horas de trabajo y un salario mínimo de [illegible] nuevos pesos. Se anotan para casarse 5 parejas por día, [illegible] 100 partidas por día.-
LOTERIAS Y QUINIELAS: A partir de la hora 16.30 de ayer, los funcionarios realizaron un paro sorpresivo, por lo que no se efectuó el sorteo de quinielas.-

..//

001/2

9200099

10/1/92 9200099

[redacted] Una fuente gremial manifestó que a partir de las [redacted] del día de hoy en el local de la FTCP., se realizará una asamblea general a los efectos de instrumentar las medidas de lucha para el [redacted] de los ctes., en apoyo de la Resolución de CGT2 de paro por 36 hrs.-

002/2

9200099

1/2

ARCHIVO

MINISTERIO DE DEFENSA NACIONAL
Dirección General de Información de Defensa
DEPARTAMENTO
Fecha [illegible] 8 ENE. 1992
Pase a Sindical - Archivo
Nº de Orden 9200100

R. [illegible]/992.- Montevideo, 11 de enero de 1992.-

I)-INFORMACION GREMIAL SECTOR PRIVADO.-

a)-Industria Textil.-

LA [illegible] S.A.(Urucuguay Nro. 1975): La situación se mantiene incambiada, continuando la olla sindical en el interior de la fábrica.-
[illegible] S.A.(Santa Lucía y Marcelino Díaz): Se encuentra ocupada por 30 operarios en forma rotativa, a efectos de ejercer vigilancia sobre la fuente laboral.-

b)-Industria Metalúrgica.-

TEM S.A.(Gral. Carrasco Nro. 5975): Se mantiene el campamento frente a la planta por parte de 30 obreros que están en el Seguro de Paro, lo que significa que el resto del personal trabaja normalmente.-
[illegible] S.A.([illegible] Nro. [illegible]): El personal se encuentra movilizado ante el próximo cierre y remate de la fábrica.-
[illegible](Gral. [illegible] Nro. [illegible]): Los obreros realizan paros de 2 horas por turno ante el despido de un operario, realizándose gestiones ante la patronal y el [illegible].-

c)-Salud Privada.-

[illegible]: Una fuente gremial manifestó que el día 9 ppdo., los trabajadores de esta mutualista ocuparon el local por 24 horas, ante el [illegible] de suplentes, los que podrían quedar cesantes. En el día de ayer se llevó a cabo una asamblea por este motivo.-

d)-Industria del Caucho.-

FUNSA: Se mantiene la ocupación de la planta, habiéndose instalado frente a la misma un campamento con obreros de FUNSA y personal en el Seguro de Paro de la fábrica TEM.-

e)-Transporte de Pasajeros.-

FED. OBRERA DEL TRANSPORTE: Una fuente gremial manifestó que en la reunión efectuada en el día de ayer por todos los gremios, esta Federación decretó un paro de 24 horas para el día 17 de los ctes. Agregó que el día 16/1 a partir de la hora 09.00 se registrará la última salida de coches, a efectos de concurrir a una asamblea a la hora 11:00 donde se tratará el tema de renovación de la flota.-

f)-Organizaciones Gremiales y/o Sociales.-

PIT-CNT: Una fuente gremial manifestó que la Mesa Representativa de esta central, resolvió dar su total apoyo a los trabajadores de FUNSA. El día 15/1 se movilizarán los distintos gremios y concurrirán a FUNSA y recaudarán víveres para la olla sindical que funciona en la misma. Los días 15 y 16 se realizarán asambleas para informar de la propuesta de los trabajadores públicos y privados por parte del P.E. El día 17 habrá un paro de 24 horas donde entre otros se adherirán [illegible], SUNTEL, AFE, SUNCRA y transporte. Sobre la movilización a Punta del Este propuesta por AUTE, la misma será llevada a cabo no estableciéndose el día ni forma de realización.-

---

II)-INFORMACION GREMIAL SECTOR PUBLICO.-

a)-Banco de Previsión Social.-

ATSS: Una fuente gremial manifestó que se vienen realizando asambleas en los lugares de trabajo, quedando por realizar las siguientes medidas: 14/1 adhesión al paro decretado por COPE; 16/1 no habrá atención al público en el Edificio Central y en los otros locales donde no se hayan realizado medidas.-

b)-Entes Autónomos.-

M.S.C.E.A.: Una fuente gremial manifestó que la Mesa Sindical reunida en el día de ayer resolvió un paro de 24 horas para el día 17 de los ctes., contra el ajuste salarial.-

---

14/1/92

9200100

001/2

9200100

e)- Administración Nacional de Puertos.-
[illegible]: Una fuente gremial manifestó que se realizarán pres de 2 horas por turno el día 16 de los corrientes.-
TRABAJADORES DEL MAR(SUTMA): Una fuente gremial expresó que en el día de ayer este sindicato decretó un paro de 24 horas para el día 17 de los corrientes.-

f)- [illegible].-
[illegible]: El día 14 de los cte., se realizará un paro de bruzos cortos por 24 horas, al que se adherirán todos los afiliados a esta Confederación.-

g)- Ministerio de Obras.-
[illegible] CIVIL: Los funcionarios se encuentran trabajando a reglamento, cumpliendo cada 5 parejas por día, otorgándose 100 certificados trabajo por día.-
[illegible]: En la asamblea realizada en el día de ayer se resolvió reclamar el aumento salarial del 12% otorgado por el P.E., y adherirse al paro decretado por CNT el día 14/1.-

3200100

002/2

ARCHIVO

1/1

Ex. 012/992.- Montevideo, 12 de enero de 1992.-

I)-INFORMACION GRUPAL SECTOR PRIVADO.-

a)-Industria Textil.-
LA AURORA S.A.(Uruguayana Nro. 3972): Se mantiene la ocupación con una alta nivelación en el interior de la fábrica.-
MESA S.A.(Santa Lucía y Mercedes Nro.): Se encuentra ocupada por 30 operarios en forma rotativa, a efectos de ejercer vigilancia sobre los fuentes laborales.-

b)-Industria Metalúrgica.-
ZEN S.A.(Cno. Corrales Nro. 5975): Continúa instalado el conflicto por parte de 30 obreros que aún siguen en el Seguro de Paro. Es de significar que el resto del personal trabaja normalmente.-
UTASA S.A.(Puerto Arazá Nro. 5435): El personal se encuentra movilizado ante el cierre y remate de la fábrica.-
SAMI(Cnel. Raguas Nro. 4810): Los obreros realizan paros de 2 horas por turno, ante el despido de un operario.-

c)-Industria del Cuero.-
CUBA: Se mantiene la ocupación de la planta, habiéndose instalado frente a la misma un campamento en el que también hay obreros de la fábrica ZEN.-

---

II)-INFORMACION GRUPAL SECTOR PUBLICO.-

SIN VARIANTES.-

15/1/92
9200101

MINISTERIO DE DEFENSA NACIONAL
Dirección General de Administración de Defensa
DEPARTAMENTO I
Fecha entrada 28 ENE 1992
Pase a Jurídico - Técnico
Nº de Orden 9200101

001/1

ARCHIVO

MINISTERIO DE DEFENSA NACIONAL
Dirección General de Información de Defensa
Fecha 28 ENE 1992
Pasa a Jurídico / Archivo
9200102

[illegible]- Montevideo, 13 de enero de 1992.-

I)-[illegible]

a)-Industria Textil.-
La [illegible] (Cno. Maldonado Km. 17.5): Se mantiene la ocupación con una olla sindical en el interior de la fábrica.-
[illegible] (Avda. Luis A. de Herrera y Marcelino Sosa): Se encuentra ocupada por 30 operarios en forma rotativa, a efectos de ejercer vigilancia sobre la fuente laboral.-

b)-Industria Metalúrgica.-
[illegible] (Cno. Maldonado Km. 9.5): Continúa instalado un campamento por parte de 30 obreros que allí pernoctan en el lugar de trabajo. Ello significa que el resto del personal trabaja normalmente.-
[illegible] (Ruta Arq. Eduardo Acevedo Km. 5.5): El personal se encuentra movilizado ante el desalojo y reparto de la fábrica.-
[illegible] (Cno. Maldonado Km. 4.5): Los obreros realizan paros de 2 horas por turno, ante el despido de un operario.-

c)-Transporte de Pasajeros.-
[illegible]: Un dirigente gremial manifestó que el día 16 de los cte., a partir de la hora 05.30 se realizará la última asamblea para resolver en asamblea a la hora 11.00 en el local sindical donde se tratará la renovación de la flota. Agregó que el día 17 se realizará un paro por 24 horas.-

d)-Industria del Calzado.-
[illegible] La planta se encuentra ocupada por los obreros, habiéndose instalado un campamento frente a la misma. Una fuente gremial manifestó que el conflicto se ha agravado ya que fueron despedidos 74 operarios que se encontraban en el lugar de trabajo.-

e)-Comunicaciones Gremiales y/o Sociales.-
[illegible] Una fuente gremial manifestó que la Mesa Representativa ha solicitado dar su total apoyo a los trabajadores de FUNSA y que el día 13/1 se movilizarán los gremios comunicando a dicha planta, suministrando víveres para la olla sindical que funciona allí. Los días 15 y 16 se reunirán en asambleas en los sindicatos para informar la postura de los trabajadores públicos y privados por parte del P.I.T. 17/1 habrá un paro de 24 horas donde participarán los gremios adheridos a COFE y el transporte.-

II)-[illegible]

a)-[illegible]
[illegible] Los trabajadores se sumarán al paro de media hora decretado por COFE y el día 15 se hará atención al público en el edificio central y en las otras áreas o locales que se hayan realizado tareas. Las actividades serán según guardias gremiales.-

b)-[illegible]
[illegible]: La Mesa resolvió el día 10 pdo., resolvió realizar un paro de 24 horas el día 17 de los cte., contra el ajuste salarial decretado por el gobierno. El mismo lo acompañan todos los gremios afiliados.-

c)-[illegible]
[illegible] Para el día de mañana se realizará un paro de 24 horas, por 24 horas, el que se adhieren todos los gremios afiliados.-

d)-[illegible]
[illegible] Los funcionarios decidieron [illegible] paro decretado por COFE para el día de mañana, disponiendo una guardia gremial en los pares donde se trabaja con menores y en los demás centros realizarán asambleas informativas a cargo de Directivos.-

TRANSCRIPCIÓN EN FS. 0002.

001/2

9200102

(N.013/992.-Montevideo,13 de enero de 1992.-

I)-INFORMACION GREMIAL SECTOR PRIVADO.-

a)-Información Textil.-
LA AURORA S.A.(Uruguayana Nro. 3975): Se mantiene la ocupación con una olla sindical en el interior de la fábrica.-
MUSA S.A.(Santa Lucía y Marcelino Díaz): Se encuentra ocupada por 50 operarios en forma rotativa, a efectos de ejercer vigilancia sobre la fuente laboral.-

b)-Industria Metalúrgica.-
TEKM S.A.(Cno. Carrasco Nro. 5975): Continúa instalado un campamento por parte de 30 obreros que aún siguen en el Seguro de Paro,Es decir que el resto del personal trabaja normalmente.-
INLASA S.A.(Barros Arana Nro. 5435): El personal se encuentra movilizado ante el cierre y remate de la fábrica.-
SAMI(Gral. Hornos Nro.4830): Los obreros realizan paros de 2 horas por turno, ante el despido de un operario.-

c)-Transporte de Pasajeros.-
FED. OBRERA DEL TRANSPORTE: Una fuente gremial manifestó que el día 16 de los ctes.,a partir de la hora 09.59 se realizará la última salida para reunirse en asamblea a la hora 11.00 en el local sindical donde se tratará la renovación de la flota. Agregó que el día 17 se realizará un paro por 24 horas.-

d)Industria del Caucho.-
FUNSA: La planta se encuentra ocupada por 300 obreros, habiéndose instalado un campamento frente a la misma. Una fuente gremial ma manifestó que el conflicto se ha agravado ya que fueron despedidos 74 operarios que se encontraban en el Seguro de Paro.-

e)-Organizaciones Gremiales y/o Sociales.-
PIT-CNT: Una fuente gremial manifestó que la Mesa Representativa resolvió dar su total apoyo a los trabajadores de FUNSA y que el día 15/1 se movilizarán los gremios concurriendo a dicha planta,recaudando víveres para la olla sindical que funciona allí. Los días 15 y 16 se realizarán asambleas en los sindicatos para informar la propuesta de los trbajadores públicos y privados por parte del P.E..El 17/1 habrá un paro de 24 horas donde participarán los gremios adheridos a COFE y al transporte.-

II)-INFORMACION GREMIAL SECTOR PUBLICO.-

a)-Banco de Previsión Social.-
ATSS; Los trabajadores se adhieren al paro de mañana decretado por COFE y el día 16 no habrá atención al público en el edificio central y en las otras áreas o locales que no hayan realizado medidas. Las apsividades serán pagas con guardias gremiales.-

b)-Entes Autónomos.-
M.S.C.E.A.: Esta Mesa reunida el día ppdo.,resolvió realizar un paro de 24 horas el día 17 de los ctes. , contra el ajuste salarial decretado por el gobierno, Al mismo se adherirán todos los gremios afiliados.-

c)-Administración Central.-
COFE; Para el día de mañana se realizará un paro de brazos caídos por 24 horas, al que se adherirán todos los gremios afiliados.-

d)-Ministerio de Cultura.-
INAME:Los funcionarios decidieron adherirse al paro decretado por COFE para el día de mañana, disponiéndose una guardia gremial en lugares donde se trabaja con menores y en los demás centros realizarán asambleas informativas con reparto de volantes.-

002/2

9200102

1/2
ARCHIVO
MINISTERIO DE DEFENSA NACIONAL
Dirección General de Inteligencia de Defensa
DEPARTAMENTO I
Fecha 28 ENE 1992
Pase Judicial-Archivo
Nº de Inf. 9200103

[redacted]

I)-[redacted]

a)-[redacted]

[redacted]): Se mantiene la concentración con una alta asistencia en el interior de la fábrica.-

[redacted]): Se encuentra concentrado personal en [redacted] patrullas, a efectos de ejercer [redacted] en [redacted] laboral.-

b)-[redacted]

[redacted]): Continúa Asambleario un importante grupo de 35 obreros que aún permanecen en el Sector de [redacted] de significar que el resto del personal trabaja normalmente.-

[redacted]): El personal se encuentra normalizado tanto en el diurno y nocturno reanudando la faena.-

[redacted]): Los obreros vienen realizando paros de 2 horas por turno, ante el despido de un operario. Se realizan gestiones ante la patronal y MTSS.-

c)-[redacted]

[redacted]: Una fuente gremial manifestó que el día 15 de los ctes., a la hora 09.59 se realizará la última asamblea para resolver en asamblea a la hora 11.00 en el local sindical, en la que se tratará la renovación de la flota.Agregó que el día 17 se realizará un paro por 24 horas.-

d)-[redacted]

[redacted]: Una fuente gremial manifestó que en el día de hoy se reunirá la Mesa Representativa para analizar las movilizaciones que se realizan y tratar nuevas. Esta reunión se llevará a cabo en el local de AEEU a la hora 17.00. Agregó que el día 17 habrá un paro de 24 horas donde se prevé entre otros la participación de gremios afiliados a COFE y también el transporte.-

e)-[redacted]

[redacted]: En el día de ayer se procedió a desalojar la fábrica, para lo cual concurrieron al lugar a la hora 13.00 2 equipos de bomberos y 2 de Gendarmería, ya que un dirigente gremial había expresado que ello se iría por la fuerza.En el exterior habían concentrado aproximadamente unas 300 personas, las que comenzaron una pedregada contra los funcionarios policiales, al tiempo que también profirieron a la guarda de cubiertas sobre Cno. Carrasco, posteriormente se logró desalojar la planta y los empleados junto a los concentrados en el exterior se retiraron del lugar hacia la Avda. 8 de Octubre, Es de significar que 9 policías resultaron con lesiones leves siendo atendidos los mismos en el Hospital Policial.-

---

II)-[redacted]

a)-[redacted]

[redacted]: Los funcionarios se adhirieron en el día de hoy al paro decretado por COFE, efectuándose los pagos con guardias gremiales. El día 16 no se atenderá al público en el edificio central y en las otras áreas o locales que no hayan realizado asambleas.-

b)-[redacted]

[redacted]: Esta Mesa resolvió realizar un paro de 24 horas el día 17 de los ctes., al que se adhieren todos los gremios afiliados, contra el ajuste salarial decretado por el gobierno.-

d)-[redacted]

[redacted]: En el día de hoy se realiza un paro por 24 horas de brazos caídos, al que se adhieren todos los afiliados.-

15/1/92
9200103

e)-Administración Nacional de Puertos.-
PARO: Un fuerte gremial manifestó que el día 16 de los corrientes [illegible] realizarán paros de dos horas por turno.-
TRABAJADORES DEL MAR(HUELGA): Una fuerte gremial manifestó que procederá en paro de 24 horas para el día 17 de los cte., exigiendo el ajuste salarial.-

f)-Ministerio de Obras.-
LABOR: Los funcionarios se adhieren al paro del día de hoy convocado por COFE, atendiéndose las áreas donde se trabaja con empresas con garantías gremiales y, en las demás centros electrónicos funcionarán informativos con reparto de volantes.-

9200103

002/2

Inflación en 1992 será 15%
15 a 16
1/12/91
65209
11161
11300

Aseguran en Chile que en 1992 inflación será 15%

EL Ministro de Economía de Chile, Carlos Ominami, afirmó que en 1992 el crecimiento de la economía se mantendrá en torno al cinco por ciento, mientras la inflación descenderá a una tasa del 15 por ciento "tras el positivo balance de 1991".

En el año en curso, la economía chilena crecerá ligeramente sobre el cinco por ciento y la inflación será del 18 por ciento, cifras notablemente más positivas que el 2,1 y el 27,3 por ciento que ambos indicadores registraron en 1990, "primer año de la transición a la democracia", subrayó Ominami.

El Ministro de Chile hizo estas declaraciones al exponer las líneas de la economía chilena y la política del Gobierno ante una delegación de 28 empresarios japoneses, encabezados por el director de la Toshiba Corporation, Shoichi Saba.

Carlos Ominami destacó además los buenos resultados de la inversión extranjera, que este año superará los 3.000 millones de dólares en proyectos autorizados y los 1.100 millones en proyectos materializados.

Agregó que la situación exterior de Chile es altamente positiva y que el servicio de la deuda exterior equivale a menos del 25 por ciento de las exportaciones, mientras los pagarés de la deuda chilena se cotizan a más del 90 por ciento de su valor en los mercados internacionales. ■

01-01
9200104

Chile logró reducir la inflación
150024
4/12/91
65709
11161
11300

Chile logró reducirla de 2,9 a 0,9% en un mes

Patricio Aylwin

Santiago (UPI, Reuter) — También Chile obtuvo éxitos durante el mes de noviembre en la lucha contra la inflación. El índice descendió a 0,9%, luego de haber tocado un alarmante 2,9% durante octubre. Asimismo, se anunció que los principales líderes sindicales y los máximos dirigentes empresarios se reunirán la semana próxima para evaluar la marcha de la economía del país.

El Instituto Nacional de Estadísticas (INE) anunció ayer que el índice de precios al consumidor acumuló en lo que va del año un aumento de 17,2% (17,8% en doce meses).

El anuncio provocó un alza en la Bolsa de Santiago, donde la alta inflación de octubre había hecho encender una luz roja, provocando una caída en los índices accionarios que interrumpió un período de alzas permanentes de nueve meses.

• **Desocupación**

Se espera que el gobierno logre alcanzar la meta que se había propuesto de 18% para todo el año 1991, ya que diciembre suele ser un mes con baja inflación en Chile.

Asimismo, se conoció el dato sobre desempleo correspondiente al tercer trimestre del año. El índice de desocupación llega a 7%, lo que representa un descenso de medio punto porcentual respecto del trimestre anterior.

Por otra parte, los dirigentes José Antonio Guzmán, líder del grupo empresario SOFOFA y Manuel Bustos, presidente de la Central Unitaria de Trabajadores acordaron mantener reuniones conjuntas con el fin de analizar la marcha de los indicadores económicos de Chile.

Las previsiones de los técnicos de la SOFOFA indican que para 1992 se registrará una inflación de entre 15 y 18 por ciento, con exportaciones por un total de año 10 mil millones y exportaciones por año 8 mil millones.

Los dirigentes obreros, por su parte, expresaron su preocupación por las políticas de empleo y calificación de recursos humanos de los empresarios.

HA
HA
01-01
92001105

Chile firmó [illegible] de [illegible]

FIRMÓ CHILE CUATRO IMPORTANTES ACUERDOS DE COOPERACIÓN CON LA CE

MBOS esta[illegible]

de suscribir un convenio

de libre comercio

El Gobierno chileno suscribió el martes en Santiago cuatro importantes acuerdos de cooperación con la Comunidad Europea (CE), en un acto que contó con la presencia del Vicepresidente de la República, Enrique Krauss.

Los convenios, que fueron firmados por el Ministro chileno de Planificación, Sergio M[illegible] director general de Relaciones de la CE, Juan Prat, suman un total de cuatro millones de dólares y se inscriben en el Tratado de Cooperación entre Chile y la Comunidad Europea, suscrito en diciembre pasado en Roma.

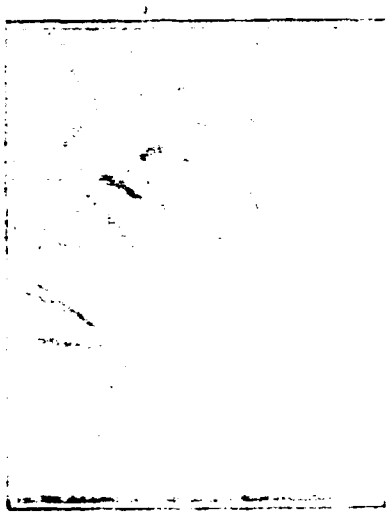

Aylwin y los hu[illegible]

El primer proyecto se refiere al uso racional de energía a través de una mejora en el aprovechamiento de la capacidad energética instalada en el país, la reducción de los costos y la rebaja del impacto medio ambiental en el área energética.

Otro de los proyectos está destinado a apoyar el regreso y la reinserción en Chile de los ciudadanos que se exiliaron en algunos de los doce países de la Comunidad durante el pasado régimen militar.

Un tercer programa se refiere a un plan de promoción comercial de exportación de muebles de madera y sus accesorios que incluye un conjunto de acciones de diseño, mercado y tecnología.

El cuarto proyecto está orientado a la capacitación de la mediana y pequeña empresa.

Excelentes relaciones

[illegible] relaciones con Chile y reconoció que [illegible] es el principal, entre sus [illegible] país y su mayor socio comercial.

[illegible]

El primer proyecto se refiere al uso racional de energía a través de una mejora en el aprovechamiento de la capacidad energética instalada en el país, la reducción de los costos y la rebaja del impacto medio ambiental en el área energética.

Otro de los proyectos está destinado a apoyar el regreso y la reinserción en Chile de los ciudadanos que se exiliaron en algunos de los doce países de la Comunidad durante el pasado régimen militar.

Un tercer programa se refiere a un plan de promoción comercial de exportación de muebles de madera y sus accesorios que incluye un conjunto de acciones de diseño, mercado y tecnología.

El cuarto proyecto está orientado a la capacitación de la mediana y pequeña empresa.

Excelentes relaciones

[illegible] relaciones con Chile y reconoció que [illegible] es el principal, entre sus [illegible] país y su mayor socio comercial.

[illegible]

materia gris y mayor participación".

Reiteró que los países europeos son la principal fuente de inversiones extranjeras en Chile, con el 50 por ciento del total.

Según datos de la CE, en 1991 la Comunidad concretará en Chile proyectos de inversión por 625 millones de dólares.

Por su parte, el Ministro Molina recordó la reciente creación de la Fundación Chile-CE, que es [illegible] único en [illegible] de asociación de la Comunidad con un país, cuya sede funcionará en Santiago y tendrá como objetivo transferir tecnología y apoyo a la pequeña y mediana empresa.

"Esta última será muy importante en la transferencia tecnológica que requiere el país para cambiar su especialización productiva y seguir desarrollándose", subrayó.

Los cuatro proyectos se suscribieron [illegible] en Santiago, a los que asistieron [illegible] Chile, [illegible] Chile-CE, [illegible] países de la [illegible]

[illegible]

[illegible] Comunidad, el [illegible] para América [illegible] países, quien visitó [illegible]

PARTES [illegible] CHILENAS

01-01

9200106

Detenido Teniente Coronel en Chile por secuestro

LA Corte de Apelaciones de Santiago ordenó el miércoles la detención de un teniente coronel del Ejército chileno, bajo el cargo de secuestro, en un caso de dos detenidos desaparecidos, atribuido a la desaparecida Policía secreta del pasado régimen del General Augusto Pinochet.

Abogados de la Vicaría de la Solidaridad informaron de que el detenido es el Teniente Coronel Fernando Laureani Maturana, quien en octubre de 1974 encabezaba un comando de la Dirección de Inteligencia Nacional (DINA, Policía secreta que operó entre 1973 y 1977) encargada de la represión de los disidentes y opositores a Pinochet.

El oficial Laureani ha sido responsabilizado de la detención y desaparición de los hermanos Juan Carlos y Jorge Díaz Andrónico, militantes del Movimiento de Izquierda Revolucionaria (MIR).

El abogado de la Vicaría de la Solidaridad, Nelson Caucoto, señaló que esta es "la primera vez en la historia judicial chilena que un tribunal civil somete a proceso y ordena el arresto de un oficial en servicio activo del Ejército en el caso de detención y desaparición de personas".

El letrado señaló que la Ley de Amnistía de 1978 no es aplicable dado que el propio Laureani había solicitado acogerse a ella pero la Corte Suprema resolvió que los tribunales civiles deben continuar adelante con el proceso.

Según el llamado Informe Rettig, elaborado tras la llegada, en marzo del año pasado, del gobierno del Presidente Patricio Aylwin, bajo el pasado régimen de Pinochet se registraron 957 casos de detenidos-desaparecidos, debidamente documentados. ■

92 00107

Aylwin prepara un plan contra la delincuencia

7/12/91

65702

11164

Aylwin Prepara un Plan Contra la Delincuencia

SANTIAGO DE CHILE, 8 (AP).— El presidente Patricio Aylwin se apresta a anunciar un amplio plan contra una ola de delincuencia sin precedentes, que constituye además un argumento de sostenida crítica política de la oposición derechista.

El gobierno descartó de antemano la participación de las Fuerzas Armadas en el combate [illegible] y terrorista, como han solicitado sectores empresariales y políticos opositores.

Las nuevas medidas serán anunciadas por Aylwin el lunes a través de una red voluntaria de radio y televisión.

Aylwin concluyó ayer varias reuniones con los máximos jefes de las Fuerzas Armadas y de la Policía nacional, a quienes anticipó el plan.

La prensa adelantó que las medidas contemplan la creación de una Subsecretaría de Seguridad Pública, dependiente del Ministerio del Interior y reformas a la legislación penal.

Además, incluirán un aporte adicional de recursos para seguir incrementando los equipos y efectivos policiales, y un mejoramiento de la [illegible] situación [illegible].

La ola delictiva ha registrado un aumento [illegible] desde hace prácticamente un año y las últimas encuestas [illegible] coinciden en señalar que este problema se ha convertido en la principal preocupación de los chilenos.

"En ningún país [illegible] la delincuencia se combate con las Fuerzas Armadas, eso está descartado de plano. Constitucionalmente no corresponde", afirmó Rojas.

Jaime Paredes, presidente de la organización empresarial que agrupa a las industrias metalúrgicas, dijo que las Fuerzas Armadas deberían participar en la solución del problema.

"No hay ningún país de la tierra donde las Fuerzas Armadas no tengan un equipo de seguridad", puntualizó Paredes, al tiempo que criticó la postergación del anuncio sobre nuevas medidas de seguridad que dará a conocer Aylwin.

Los anuncios han sido postergados en dos oportunidades.

01-01

HA

9200108

Según el ministro de Agricultura trasandino, Juan Agustín Figueroa

Los bloques regionales cambiarán las perspectivas de la agricultura chilena

Santiago (ASIN/SCC)

■ "El panorama internacional somete a la agricultura chilena a desafíos de gran magnitud, y nos obliga a respuestas coherentes e imaginativas".

Así lo afirmó Juan Agustín Figueroa, ministro de Agricultura de Chile, al referirse a la problemática del sector, en el marco de la Feria Internacional de Santiago '91.

El secretario de Estado puntualizó que los tratados de libre comercio, las integraciones y el surgimiento de grandes bloques subregionales, permiten prever que "nuestro quehacer cambiará fundamentalmente en cuanto a las exigencias y perspectivas".

Agregó que aunque se abrirán mercados para los productos chilenos, también se presume que la disminución de las medidas de defensa de la producción, en los países en que el mercado internacional muestra fuertes distorsiones, posibilita el ingreso de precios competitivos de productos de otros países al consumo chileno.

En particular mencionó a la carne, lácteos y granos, "lo que podría poner en jaque a la agricultura chilena", argumentó.

En relación al ámbito internacional, el ministro chileno indicó que se destaca la formación de bloques subregionales, alcanzando una dinámica y una extensión que resulta "sorprendente".

Al respecto, precisó que la Comunidad Económica Europea, Canadá, Estados Unidos y México, el Mercado Común Caribe y el Mercado Común del Cono Sur (Mercosur) "son algunas de las diversas expresiones en tal sentido".

El secretario de Estado señaló la importancia en el ámbito internacional de los tratados bilaterales, indicando que "se ha expresado, reiteradamente, una voluntad política de ir a la celebración de tratados bilaterales de comercio".

"En tal sentido, puntualizó, son los ya celebrados o en vías de perfeccionarse, como los de Chile con México y Venezuela, y el que se prevé con los Estados Unidos", destacando que impone como característica de esos convenios, que "se celebran fuera de las subregiones y contemplan una desgravación arancelaria progresiva, el desmantelamiento de otras medidas para-arancelarias y la exceptuación de las listas mínimas de excepciones con el ánimo de reducirlas en el tiempo".

Finalmente, el secretario de Estado señaló también, como expresión importante de la agricultura internacional, "las ambiciosas metas impuestas en la Ronda del GATT, de someter el intercambio agrícola mundial a principios y disciplinas similares a la de los productos manufacturados".

01-01

HA
9200109

Nº. DOCUMENTO

TITULO Aylwin no descarta una amnistía total

11164

11302

Aylwin no descarta una amnistía total

[illegible]

HA

HA -

01-01

9200110

Se creó el Partido Allendista, Movimiento Democrático Allendista.

652
11164
113

Se creó el Partido Allendista

PARTIDOS y agrupaciones de izquierda chilenas crearon el Movimiento Democrático Allendista (MIDA), en un intento por constituir una alternativa política y en un futuro un "gobierno popular", informaron ayer fuentes oficiales.

En su primera declaración pública, el MIDA acusó al Gobierno de la Concertación, coalición de democristianos, socialistas y centristas de centro, de "profundizar las desigualdades y aplicar medidas que perjudican particularmente a los trabajadores".

La creación del Movimiento fue acordada en una asamblea de constitución realizada este fin de semana y en la que se designó un Consejo Nacional integrado por 30 personas, entre las que figuran el Presidente del Partido Comunista, Volodia Teitelboim, el Diputado socialista Mario Palestro y el ex Ministro de Economía de Salvador Allende (1970-73) Pedro Vuskovic.

La primera tarea del MIDA serán las elecciones municipales previstas para junio próximo, comicios en los que las colectividades integrantes presentarán sus candidatos en la lista del Partido Comunista, único grupo político de la coalición izquierda legalizado.

Pedro Vuskovic, ex Presidente del Comité de la Unidad de la Izquierda (CUI), señaló que el objetivo no es sólo participar en las municipales sino ser "una izquierda que se proyecta al futuro en una perspectiva de poder, para llegar a la constitución de un gobierno popular".

El MIDA, en su primera declaración pública, criticó duramente la política económica "neoliberal" del Gobierno de Patricio Aylwin y señaló que los indicadores macroeconómicos no muestran la realidad de los pobres del país.

El Presidente del Partido Socialista, Ricardo Núñez, declaró que el caso del Diputado Palestro, que se integró en el MIDA, será tratado por la comisión política de ese partido, el más importante de la izquierda chilena y que forma parte de la Concertación.

Núñez lamentó la decisión de Palestro, que contraviene la línea del socialismo de no aceptar que sus militantes participen en grupos fuera de la Concertación.

HA-
HA

01-01

9200/111

Huelga de hambre de presas chilenas, militantes del MJL.

Huelga de hambre de presas chilenas

OCHO mujeres militantes del extremista "Movimiento Juvenil Lautaro" de Chile comenzaron ayer una huelga de hambre indefinida para conseguir su reagrupamiento en un solo centro carcelario de Santiago.

Las huelguistas, recluidas en distintas cárceles, exigen también la libertad inmediata de Marcela Rodríguez, quien quedó paralítica tras participar, en noviembre de 1986, en el operativo de rescate del ex líder Antonio Hevia, en el que murieron nueve civiles y dos guerrilleros.

Las ocho huelguistas fueron detenidas después del 11 de marzo de 1988, fecha en la que asumió la Presidencia del país el democristiano Patricio Aylwin. El Gobierno niega que sean prisioneras políticas ya que sus acciones llevadas las perpetraron en un régimen democrático.

El movimiento Lautaro, creado en 1983 como un grupo armado de resistencia contra el pasado régimen militar de Augusto Pinochet, considera que el actual Gobierno y el anterior militar "son la misma cosa", según un comunicado en el que se atacan particularmente marxistas, comunistas, humanistas y psicológicos.

En un documento difundido ayer las presas en huelga exigen el mismo trato que el resto de los detenidos políticos que aún permanecen en las cárceles chilenas (61) y acusan a las fuerzas policiales de presionarlas continuamente.

Según las huelguistas, han sufrido "tortura física y psicológica e, incluso, violaciones sexuales de compañeras en el momento de la detención y hostigamiento permanente de la Gendarmería. Hemos pasado en algunos casos a encontrarnos de muertas".

En Chile quedan 61 presos políticos reconocidos por el Gobierno, aunque el Presidente Aylwin ha reiterado su voluntad de liberarlos tan pronto como la ley se lo permita, ya que muchos ellos no han sido sentenciados, lo que les impide que puedan poner en práctica el indulto presidencial.

Todos estos presos políticos fueron detenidos por acciones contra el pasado régimen militar, y la mayoría de ellos son militantes del Partido Comunista, el Movimiento de Izquierda Revolucionaria (MIR) y el Frente Patriótico Manuel Rodríguez (FPMR).

C1-01

9900112

Nº DOCUMENTO
TEMA Privatizaciones en América Latina
PPC
FECHA 12/92
VINCULO 65709
11161
11390
11319

Chile privatizará cuatro empresas públicas mineras a ***100 por ciento (Empremar*** *del sur, minera* ***Aysen, Isadre*** *del carbón y* ***Ferronor),*** *otras 7 de forma parcial (del sector minero y transportes) y 13 empresas más sanitarias.*

En ***Brasil*** *la privatización más importante es la de* ***Usiminas,*** *que ha tenido una fuerte contestación social.*

En ***Uruguay*** *el gobierno anunció una ley de privatizaciones que afectará a las compañías aéreas, telefonía* ***Antel,*** *servicios del puerto de Montevideo y Compañía del Gas.*

En ***Perú*** *las liquidaciones atañen al sector minero; en* ***Costa Rica,*** ***al grupo de seguros (ICE seguros) y a tres de los cuatro principales bancos del país.***

En Venezuela *se han privatizado dos bancos (****República, Nacional de Descuento*** *y* ***Banco de los Trabajadores),*** *la línea aérea* ***Viasa,*** *y la* ***Compañía Nacional de Teléfonos*** *(CANTV). Se calcula que los ingresos por privatizaciones en 1991 superarán los* ***2100 millones de dólares.***

ENT H.J.
SRL H.A.

92 00 113

Nº DE ITO
TEL: Chile con la
FE
12/2-
65709
11161
11310

Chile con la menor deuda en 10 años

Santiago (Reuter, EFE).— Con creces, Chile sigue demostrando por qué es considerado como el ajuste modelo de América latina. Ayer, vía una confirmación de esto, el Banco Central trasandino informó que la deuda externa del país bajó este año a 16.170 millones de dólares, su menor nivel desde 1981.

De acuerdo a las cifras divulgadas por el Central, éste es el nivel más bajo del endeudamiento chileno desde antes de producirse, a comienzos de la década, la crisis de la deuda latinoamericana, que puso en jaque económicamente a toda la región.

Obligaciones

La deuda a corto plazo asciende a apenas 2.000 millones de dólares, mientras que las obligaciones del sector privado representan sólo la tercera parte de la deuda total.

Chile ha cancelado 10.574 millones de dólares de deuda externa desde que se inició un exitoso programa de conversión de deuda en capital en 1985. Mediante este sistema se consiguieron reducir las obligaciones con la banca comercial en más de dos tercios.

H.A.-
H.A.:

01-01

9200114

Nº DOC
Venta de armas [illegible]
65709
11163

Chile confirmó el envío de armas a Yugoslavia

Santiago (UPI)

El ministro de Defensa Patricio Rojas reconoció ayer que salió de Chile un contrabando de armas para Croacia y agregó que se investiga a "civiles y uniformados" en relación con ese ilícito descubierto el fin de semana en Budapest, la capital húngara.

El cargo salió de Chile autorizado para ir a un país de Asia y fue embarcado en calidad de medicamentos en un avión carguero estadounidense cuyo presunto destino era Nigeria en África, pero que en realidad iba a Zagreb, la capital croata.

Se trata, según fuentes oficiales, de "una clara violación" al embargo de armas impuesto por las Naciones Unidas a Croacia y Serbia para evitar una conflagración mayor en la volátil región de los Balcanes que una vez más se transformó en un polígono polvorín según los analistas internacionales.

Las guerras balcánicas de comienzos de siglo culminaron con la Primera Guerra Mundial (1914-1918).

El Ministerio de Defensa reconoció el martes que el pasado 30 de noviembre se autorizó un embarque de armas para un cliente asiático, el que en cambio [illegible] ciudad del Danubio a las fuerzas de guerra de Croacia, donde se libra una sangrienta guerra civil con Serbia.

A nombre del Ministerio de Defensa, el coronel del ejército, Raúl Carvajal, dijo que el cargamento había sido autorizado a salir del país [illegible] que estaba destinado a "un país de Asia", que no identificó, para el cual Chile parece proveer de algunas armas livianas.

Rojas dijo que se está efectuando una investigación para determinar si el envío de armas infringió alguna disposición administrativa o si violó algún tipo de disposición legal, de acuerdo a cualquiera de las dos conclusiones, [illegible] tomar las acciones pertinentes".

HA
HA

C1-10 9200115

Crece el escándalo por la operación con Croacia

Chile suspendió la venta de ar[illegible]

SANTIAGO, Chile, 14 (Reuter).– Chile [illegible] todas sus ventas de [illegible] de la exp[illegible] de armas en Hungría y que [illegible] como destino a [illegible].

El ministro de [illegible], Patricio [illegible], en un comunicado entregado a los periodistas, [illegible] que el em[illegible] hace [illegible] en Chile.

[illegible]

[illegible] nera fraudulenta.

Informes de prensa en Chile especularon sobre la participación de ex miembros del servicio secreto militar en la venta.

Pinochet

Por otra parte, el diario húngaro Nepszabadsag informó que el avión interceptado en Budapest con una carga de armas procedente de Chile y destinada a Croacia, volvió a despegar en dirección desconocida. Según el rotativo, el Boeing 750 de una compañía de [illegible] que llegó a Budapest [illegible], ya no se encuentra [illegible].

[illegible]

[illegible] de transporte, [illegible] se trataba de material médico enviado a Nigeria.

Según Nepszabadsag, el cargamento estaba destinado a Croacia en virtud de un "acuerdo comercial entre militares chilenos y el gobierno croata".

Informaciones no confirmadas establecieron que el avión había hecho escala en Cabo Verde, antes de arribar en Budapest.

Según responsables húngaros, el piloto del Boeing quería volar directamente a Zagreb pasando por el es[illegible]

pacio [illegible] alzar [illegible] su bajo [illegible]

[illegible]

SANTIAGO SUSPENDIO AYER TODAS SUS VENTAS DE ARMAS AL EXTRANJERO

Escándalo por una exportación de armamento chileno al gobierno c...

Cobra visos de escándalo la revelación sobre una importante operación de venta de misiles y lanzacohetes de fabricación chilena a Croacia, por parte de un traficante alemán. El ministro de Defensa chileno, Patricio Rojas, anunció ayer la suspensión de todas las ventas de armas al extranjero hasta que se aclare este caso en el que estaría involucrada la fábrica de armas del ejército chileno. Según el diputado del Partido por la Democracia Jorge Schaulsohn un hijo del general Augusto Pinochet estaría implicado en el contrabando.

SANTIAGO, 14 (Reuter, UPI y AP). — El gobierno de Chile suspendió hoy todas las ventas de armas al extranjero hasta tanto se aclare el escándalo que desató una importante exportación de misiles y lanzacohetes de fabricación chilena a la República de Croacia, descubierta, casi por azar, el fin de semana pasado en el aeropuerto húngaro de Budapest.

Según aclaró el ministro de Defensa, Patricio Rojas, el responsable por la compra y contrabando de armas sería el traficante alemán Gunter Leinhauser, quien habría estafado simultáneamente al gobierno chileno y al croata. Leinhauser, que se acreditó en Santiago como agente del gobierno de Sri Lanka, dijo a las autoridades chilenas que el cargamento de armas era para ese país asiático y a los mandatarios croatas, que las armas eran nuevas. El ministro Rojas señaló, en cambio, que la mayoría de los "elementos están al borde de su vida útil, pero en buen estado de mantenimiento".

Sin embargo, el traficante alemán no sería el único implicado. La prensa chilena informó ayer sobre una probable participación de ex miembros del servicio secreto militar chileno en el escándalo, mientras el diputado chileno Jorge Schaulsohn acusó a Augusto Pinochet Hiriart, hijo del general y ex presidente de facto chileno, de estar involucrado en el contrabando.

"Tengo antecedentes que indican que algunas de las armas que estaban involucradas en la investigación que hizo la Cámara de Diputados en relación a los cheques girados por el ejército al hijo del general Pinochet por la compra de la empresa PSP y que nunca pudo establecerse dónde estaban, forman parte del cargamento que fue exportado a Croacia", dijo Schaulsohn.

El diputado es el mismo que denunció, el año pasado, que el ejército chileno había pagado, durante la dictadura militar, al hijo del general Pinochet, 3.000.000 de dólares por la compra de una fábrica de armas inexistente y material bélico. Las posteriores investigaciones parlamentarias comprobaron la irregularidad de las negociaciones.

El lunes pasado, el portavoz de la policía de Budapest, Gyergy Sisa, confirmó que se había incautado de un cargamento con 11 toneladas de armas de procedencia chilena cuyo destino final era Zagreb. El envío de armas a Croacia constituye una clara violación al embargo impuesto por la Organización de las Naciones Unidas a Croacia y Serbia, azotadas por la guerra civil.

El ministro de Defensa de Chile reconoció que las irregularidades se originaron en el aeropuerto chileno de Pudahuel. El cargamento, aunque presuntamente iba con destino a la isla de Sri Lanka, había sido despachado como un embarque de medicamentos con destino a Nigeria.

El cargamento, en una peripecia que podría ser parte de cualquier película policial, salió de Chile, el pasado 30 de noviembre, en un avión Boeing 707 de la empresa de carga aérea Florida West Airlines con rumbo a Croacia. El piloto de la nave, temeroso de aterrizar en Zagreb por la intensa actividad aérea militar serbia, decidió desviar su vuelo a Budapest. El supuesto cargamento médico estaba a punto de ser cargado en camiones con destino a Yugoslavia cuando fue descubierto por la policía húngara.

Según informó la policía de Budapest, la carga contenía principalmente lanzacohetes y misiles tierra-aire, fundamentales para el ejército croata, permanentemente atacado por la fuerza aérea federal.

En contradicción con estas declaraciones, el ministro chileno aseguró que el material enviado eran "armas convencionales dadas de baja del ejército chileno y algunos fusiles nuevos de fabricación nacional".

Según reconoció Rojas, las armas fueron vendidas

Nº DOCUM
TITULO
PET
FE

El caso del contrabando de armas a Yugoslavia

Investigarán a fondo en Chile

Santiago de Chile (AFP)

■ El gobierno de Santiago dijo que los responsables de un contrabando de pertrechos militares chilenos destinado a Croacia, que fue interceptado en Hungría el 1º de diciembre, serán perseguidos legalmente, cualquiera sea la institución a la que pertenezcan.

Hasta ahora, la indagatoria oficial estableció que la partida corresponde a una venta que la Fábrica de Materiales y Arsenales del Ejército (Famae) hizo a Sri Lanka.

En algún momento de la operación se produjo un engaño que permitió el desvío de la carga hacia los combatientes croatas y el intento de burlar el embargo de abastecimientos bélicos que el Consejo de Seguridad de la ONU ordenó aplicar a los bandos del conflicto en Yugoslavia.

"Se cometió un fraude y ello constituye una violación a la ley", dijo el ministro secretario general de gobierno, Enrique Correa.

Correa agregó que una investigación de la Cámara de Diputados podría correr paralela al proceso en los tribunales.

El embarque, consistente en 11 toneladas de fusiles automáticos, cohetería y armas de fuego de puño, contenido en 36 bultos, fue recibido en Santiago por un avión Boeing 707 de la compañía norteamericana Florida West Airlines.

El teniente Famae consignó como destinatario en Hungría a Gunther Letshauser (austríaco), la misma persona que aparece representada por la firma que tramitó la supuesta compra para Sri Lanka en noviembre pasado (La IVI Finance and Management INC, basada en Luxemburgo y Panamá).

La Policía húngara descubrió el contrabando cuando la carga era subida en Budapest a camiones que la llevarían al territorio croata de Yugoslavia, anunciada como "medicinas, vendas y ayuda humanitaria", según indicó.

El Ministerio de Defensa chileno, cuyo visto bueno es requisito para toda exportación de armas, dijo que el envío desviado a la capital húngara y a continuación a Zagreb incluye material usado y elementos de fabricación reciente.

Versiones de prensa señalaron que entre las armas viejas figurarían lanzacohetes Law norteamericanos y proyectiles soviéticos antiblindaje tipo Katiuska, que se encontraban en un denominado arsenal que Cuba proveyó en 1986 a la guerrilla izquierdista que combatió al pasado régimen anticomunista del ex presidente Augusto Pinochet, actual comandante en jefe del Ejército.

El diputado Jorge Schmidt-Solan, de la bancada gubernamental, dijo sospechar que otros componentes del embarque a Croacia podrían corresponder a fusiles de asalto manufacturados por una fábrica que pertenció a un hijo de Pinochet y que el Ejército compró en un negocio que provocó escándalo.

La televisión estatal, sin mencionar fuente, dijo el sábado que el frustrado contrabando a Yugoslavia sería parte de una operación de mayor envergadura, que preveía otros dos envíos desde Chile.

D

9200115

Nº DOCUMENTO
TIPO
FECHA
VINCULO

Denuncian a generales chilenos por la venta de armas a Yugoslavia

SANTIAGO, Chile, 16 (AP). — Algunos generales estarían implicados en el envío ilegal de un cargamento de armas hacia Yugoslavia y descubierto en Hungría, según dijo el diputado Jorge Schaulsohn.

Schaulsohn no identificó a los generales que estarían involucrados en el contrabando, aunque las autoridades admitieron que las armas fueron despachadas por las Fábricas y Maestranzas del Ejército, FAMAE, cuyo director es el general Guillermo Letelier.

Jorge Schaulsohn, diputado de la coalición Partido para la Democracia (PPD), dijo en conferencia de prensa que había recibido información de que otros dos cargamentos habían llegado a Yugoslavia.

El ministro de Defensa Patricio Rojas dijo el viernes que Chile había suspendido todas las ventas de armas al exterior luego de la noticia sobre el cargamento capturado.

La agencia noticiosa húngara NTI informó la semana pasada que la policía secuestró las armas el 7 del actual mientras eran cargadas en camiones tras su llegada al aeropuerto de Budapest.

Las 11 toneladas de armas y municiones fueron adquiridas a la fábrica militar y salieron de Chile mediante un permiso que aprobaba su venta al ejército de Sri Lanka. No existió ninguna autorización para vender armas a Yugoslavia, dijo Rojas.

El intermediario basado en Hungría se puso en contacto con el gobierno chileno para comunicarle que el secuestro de las armas era un error y que el cargamento estaba en tránsito a Sri Lanka, agregó Rojas.

Pero el gobierno, temiendo que se podía haber infringido un embargo de las Naciones Unidas a las exportaciones de armas a Yugoslavia, abrió una investigación y pidió al ex gobernante militar, general Augusto Pinochet, que explique la participación del ejército en el caso.

Por su parte, el vocero oficial Enrique Correa dijo hoy que el gobierno del presidente Patricio Aylwin no tiene ninguna responsabilidad en el contrabando de armas.

"El gobierno es por entero inocente. La autoridad ha sido engañada; hay que responsabilizar a quien corresponda, pero el gobierno ha tenido una actitud enteramente limpia y clara", dijo Correa.

Schaulsohn dijo que la información provino de fuentes vinculadas con una investigación del Congreso sobre la participación del hijo de Pinochet en la venta de una quebrada fábrica de armas al ejército.

Schaulsohn encabezó esa investigación, que en enero informó sobre la posibilidad de que se hubiera cometido algún delito en esa operación, realizada en 1988.

El hijo de Pinochet, también llamado Augusto, afirma que solo intervino como abogado al recibir cheques por tres millones de dólares por la fábrica.

Pero Schaulsohn determinó en su investigación que la participación de Pinochet hijo fue más allá de lo que era dado esperar de un abogado.

El gobierno continúa con esa investigación.

ENTR
FECHA

05

9200015

CHOQUE ENTRE EL JEFE DEL EJERCITO Y EL MINISTRO DE DEFENSA POR VENTAS DE ARMAS A CROACIA

El general Augusto Pinochet se jactó de haber violado la Constitución

El escándalo de las armas chilenas exportadas ilegalmente con destino a Croacia derivó ayer en un nuevo y fuerte enfrentamiento entre el gobierno y el general Augusto Pinochet. El ex mandatario de facto se jactó de que la fuerza que comanda había sobrepasado sus atribuciones constitucionales al haber vetado la participación de un diputado izquierdista en la comisión parlamentaria que investigará aquel contrabando.

Agencia AFP

SANTIAGO, Chile, 18 (AFP, ANSA, UPI y AP). — El general **Augusto Pinochet admitió hoy en tono desafiante que el ejército chileno violó la Constitución** al votar la participación de un diputado socialista en una comisión parlamentaria que investigaría una exportación ilegal de armas hacia Croacia, y advirtió que "cada vez que nos ataquen vamos a contestar".

Las declaraciones del ex presidente de facto, quien además se mantiene como comandante en jefe del arma de tierra, marcan un nuevo nuevo punto de fricción entre el ejército y el poder político: el vocero presidencial **Enrique Correa** enfatizó que el cuestionamiento militar al legislador constituía una "extralimitación" del alto mando castrense, al tiempo que el ministro de Defensa, **Patricio Rojas**, consideraba que el pronunciamiento militar era "lamentable".

El incidente se había originado el día anterior, cuando una declaración del cuerpo de generales del ejército objetó la participación del diputado **Jorge Schaulsohn** en la comisión parlamentaria que analizará las responsabilidades en el envío de 11 toneladas de armamentos fabricados en Chile y exportados a Croacia, que accidentalmente fueron descubiertos en el aeropuerto de Budapest, Hungría.

Pinochet había negado cualquier relación del ejército con ese contrabando, que viola el embargo impuesto por las Naciones Unidas a las ventas de armas a las repúblicas implicadas en la crisis yugoslava mientras se mantenga la lucha entre serbios y croatas.

El diputado Schaulsohn, del izquierdista Partido Por la Democracia (PPD, integrante de la alianza de gobierno), reclamó la intervención legislativa en esa investigación y al tiempo afirmó que Pinochet "carece de imparcialidad" para dirigir un asunto delicado del ejército y establecer responsabilidades.

El comunicado emitido por el alto mando de la fuerza de tierra el martes calificó como "inaceptables" las expresiones del legislador, y remarcó que el cuestionamiento al general Pinochet constituía "un agravio a toda la institución". En esa nota se reclamó el apartamiento de Schaulsohn de la comisión investigadora.

En desafiante respuesta a [illegible] que desde todo el arco político, se [illegible] ron contra el documento militar, [illegible] dijo hoy en tono [illegible] trapasamos la Constitución y [illegible]

A propósito de un reclamo de [illegible] legisladores para que el [illegible] rales del ejército presente un [illegible] ex mandatario de facto [illegible] las palabras la [illegible]

"Cada vez que nos [illegible] ma imprudencia, [illegible] forma altanera, [illegible] je que no es el de un [illegible] nos capacita a nosotros [illegible] testar. Y cada vez que [illegible] a contestar", remarcó [illegible]

El portavoz del [illegible] Aylwin había afirmado que [illegible] se "extralimitaron" con [illegible] ya que no les corresponde [illegible] miembros de una institución [illegible] ante como el ejército". A [illegible] de un miembro de su gabinete [illegible] Correa añadió que la [illegible] ba "improcedente".

En una declaración [illegible] tados de la Unión [illegible] diente (UDI) y de [illegible] (RN), las dos principales [illegible] chistas chilenas [illegible] condenan contra la [illegible] to, y remarcaron que [illegible] tiene atribuciones [illegible] nunciarse sobre la [illegible] de Diputados ejerce [illegible] cada parlamentario [illegible]

El embargo de [illegible] establecidas por la [illegible] enfrenta [illegible] bierno [illegible] norteamericano que [illegible] imposibilitado de [illegible] capital de Croacia, en [illegible] del ejército [illegible] fuerzas federales yugoslavas.

A fines de noviembre [illegible] Defensa había [illegible] 11 toneladas de [illegible] ejército, que habían sido [illegible] cialmente y con [illegible] el gobierno de Bill Clinton. [illegible] más seguras indican que [illegible] tar habría sido enviado a Hungría [illegible] rótulo de "ayuda humanitaria", y [illegible] mente desviadas hacia Croacia.

06

B200115

Pinochet reconoció que el alto mando se apartó de la Constitución

El ejército chileno impidió investigación parlamentaria sobre las armas a Yugoslav

* Legisladores demandaron la renuncia de los generales
* El ex presidente pidió, a su vez, la dimisión de los parlamentarios

El alto mando del ejército chileno, que sigue bajo las órdenes del ex presidente Augusto Pinochet, se apartó de la Constitución que los militares promulgaron en 1981, al situarse en un abierto entredicho con el Poder Legislativo, estimaron el miércoles fuentes políticas. El general Pinochet admitió esa interpretación, pero sugirió la renuncia de los parlamentarios del oficialista Partido por la Democracia, que plantearon la dimisión del cuerpo de generales.

Santiago (AFP, IPS)

El incidente se produjo al cumplirse el primer aniversario del acuartelamiento que Pinochet dirigió el 19 de diciembre de 1990, en lo que fue considerado entonces como una prueba de fuerza frente al gobierno del presidente Patricio Aylwin.

Al igual que en esa oportunidad, el ejército tomó ahora una posición dura pero aislada, que no fue compartida por las otras ramas de las fuerzas armadas y de orden, la fuerza aérea, la marina y la policía militarizada de carabineros.

Al votar la presencia de un diputado en la investigación por un contrabando de armas de Croacia, el cuerpo de generales infringió el artículo 90 de la carta, que consagra la subordinación de las fuerzas armadas a los poderes del Estado, advirtieron dirigentes de todos los partidos, incluidas las corrientes de derecha que apoyaron al régimen de Pinochet (1973-1990).

"Es lamentable", dijo por su parte el ministro de Defensa, Patricio Rojas, al señalar que la carta fue sobrepasada, porque el ejército "no debe intervenir ni menos descalificar las atribuciones del Congreso Nacional".

"Bueno, la sobrepasamos... ya, y se acabó", replicó Pinochet a los periodistas, visiblemente molesto, luego de concurrir a una ceremonia oficial en el palacio presidencial de La Moneda.

"Nosotros les pedimos la renuncia a ellos también", agregó el ex presidente, aludiendo a los parlamentarios que demandaron la destitución de los generales.

El origen de la controversia son las 11 toneladas de armas chilenas enviadas a Croacia y descubiertas en Hungría, en una operación que viola el embargo de ventas de armamentos impuesto por las Naciones Unidas a Yugoslavia, mientras se mantenga la lucha entre serbios y croatas.

El embarque salió de Santiago de Chile a Sri Lanka, pero el primero de diciembre apareció en Budapest como un cargamento de medicinas, lo que motivó una investigación para saber quiénes cambiaron el destino de las armas provenientes de la Fábrica de Materiales del Ejército (Famae).

El diputado gubernista Jorge Schaulsohn pidió que el Parlamento intervenga en esa investigación, pero un comunicado del cuerpo de generales objetó el martes la presencia del parlamentario en cualquier indagación, al tiempo que calificó su actitud como "un agravio" al ejército y al general Pinochet.

La sorpresiva declaración de los generales fue considerada por el gobierno de Aylwin como una "intromisión" en la vida política y una "extralimitación" del alto mando.

En términos similares se pronunciaron la derecha opositora, representada por la Unión Demócrata Independiente (UDI) y el Partido de Renovación Nacional, al igual que la Democracia Cristiana, el Partido Socialista y las otras corrientes que apoyan al gobierno de Aylwin desde el 11 de marzo de 1990.

QUERELLA A CROACIA

El gobierno del presidente Patricio Aylwin presentará una querella judicial a raíz de un contrabando de armas del ejército chileno a Croacia, que fue interceptado en Hungría, se informó el martes en esta capital.

El ministro secretario general de gobierno, Enrique Correa, dijo que se iniciarán gestiones en la Justicia civil para establecer si se cometieron delitos, como es posible, y que se pedirá al ejército la "investigación administrativa del caso"

BANCO MUNDIAL Y CHILE

El Banco Mundial, que el miércoles aprobó por primera vez un préstamo para mejorar la atención hospitalaria en Chile, alentará la gestión del gobierno democrático del presidente Patricio Aylwin con el otorgamiento de 350 millones de dólares anuales entre 1991 y 1994, precisaron a la AFP fuentes financieras de Washington.

El gobierno de Pinochet presentará una querella contra Croacia por el caso de contrabando de armas a Hungría (Telefoto AFP)

La chilena recibirá 1.200 millones de dólares en los cuatro años de Aylwin, que asumió el 11 de marzo de 1990, tras primeras elecciones democráticas realizadas durante un militar del general Pinochet (1973-1990)

07

29/00115

Nº DOCUMENTO

TITULO

PROCEDENCIA: L. N.

FECHA: 23/12/91

VINCULO: CHILE

El tráfico ilegal de a[illegible]

[illegible]

08

3200115

Nº DOCUMENTO
TITULO
PER[illegible]: CLARIN
FE[illegible]: 23/12/91
V[illegible]: CHILE

REPERCUSIONES EN CHILE

Ex agente de la DINA, involucrado en tráfico de armas

SANTIAGO, Chile, 22 (EFE). — Un ex agente croata de la DINA, ex policía secreta del general Augusto Pinochet, sería el destinatario de las armas chilenas descubiertas en Hungría mientras eran trasladadas clandestinamente a Croacia, afirma hoy, domingo, el diario gubernamental chileno La Nación.

El periódico identifica al ex agente como Vlado Secen, a quien define como "un fanático nacionalista que en su juventud luchó al lado de los nazis, en la [illegible]", que después de la guerra se transformó en [illegible]".

La [illegible] entró en contacto con la DINA en 1974, cuando los jefes de este organismo idearon la Operación Cóndor, destinada a eliminar a opositores del régimen militar chileno en el exterior.

Según el diario, Vlado Secen se transformó durante algunos años en un fiel servidor del aparato exterior de la DINA, y trabajó en estrecho contacto con el agente norteamericano del organismo chileno Michael Townley.

Townley fue juzgado y condenado en los Estados Unidos por el asesinato del ex canciller chileno Orlando Letelier.

La información recuerda además que días antes de ser asesinado en Buenos Aires, en setiembre de 1974, el general Carlos Prats González, ex comandante en jefe del ejército chileno, [illegible] amenazas de muerte por individuos que [illegible] a un comando croata.

En [illegible], indica el diario, los servicios de espionaje de los Estados Unidos detectaron la presencia de Vlado Secen en el Uruguay, y añade que fue el terrorista croata quien hizo los primeros contactos entre la DINA y los cubanos anticastristas que materializaron el asesinato de Orlando Letelier, en Washington, en setiembre de 1976.

La fuente afirma que Secen está luchando actualmente en Croacia y sería el destinatario final de las once toneladas de armas descubiertas en el aeropuerto internacional de Budapest el pasado 1º de diciembre, cuando iban a ser trasladadas en camiones a Croacia.

Las investigaciones del caso efectuadas en Chile determinaron que el cargamento interceptado en Hungría formaba parte de un total de 370 toneladas de armas vendidas por las Fábricas y Maestranzas del Ejército de Chile (FAMAE) supuestamente a Sri Lanka.

Altos oficiales del Ejército, incluido el general Guillermo Letelier, director de FAMAE, han sido citados a declarar por la Justicia, mientras se desarrollan en Chile varias investigaciones paralelas del asunto, además de una interna del propio Ejército.

08

9200115

Nº DOCUMENTO
TITULO
FE
FU
UI

La Tc
26/12/91
CHILE

DEMOSTRARA PINOCHET QUE NO SE "ENGAÑO" AL ESTADO

El ex dictador entregará un informe sobre tráfico ilegal de armas que compromete a todo el Ejército chileno

El general Augusto Pinochet, comandante en jefe del Ejército chileno, entregará hoy al Ministro de Defensa un informe sobre el tráfico ilegal de armas a Yugoslavia, informó ayer la prensa de Chile.

El informe, en el que aparece vinculada la institución castrense, tenía que haber sido entregado el viernes pasado al titular de la cartera de Defensa, Patricio Rojas.

El Gobierno cree que sobre los responsables del tráfico ilegal deben recaer severas sanciones, porque a su juicio se ha comprometido la imagen internacional de Chile.

El pasado 1 de diciembre fue descubierto en Budapest, capital de Hungría, un cargamento de 11 toneladas de armas procedente de la empresa chilena Fábricas y Maestranza del Ejército (FAMAE).

Las armas estaban a punto de ser trasladadas a Yugoslavia empaquetadas como si fuesen ayuda humanitaria con destino a Sri Lanka.

El Gobierno democrático chileno elevó una querella ante los tribunales de justicia para identificar a los responsables de lo que calificó de "fraude" y "engaño" al Estado.

Además se inició una investigación en el Ministerio de Defensa y el Ejército anunció la suya propia.

Sin culpables

El demorado informe del Ejército está a cargo del Inspector General de la institución, General Guillermo Garín, quien en caso de determinar que hubo dolo o delito debe declararse incompetente y pasar los antecedentes del caso a un juez militar.

Según informó ayer el periódico "Las Ultimas Noticias", que cita a su vez a fuentes castrenses que no identifica, el informe del Ejército no encontraría culpables entre sus filas sino que el fraude lo cometieron los compradores extranjeros.

El mismo rotativo indica asimismo que, según el informe, FAMAE simplemente habría actuado con mucha rapidez ante la posibilidad de captar nuevos mercados (Sri Lanka), "lo que permitió que se cometieran varios errores".

De acuerdo con los primeros datos recopilados sobre el tráfico ilegal, las armas fueron vendidas a la compañía "Yui Finance and Management", representada por el conocido negociante internacional de armas Gunter Leibenner.

La Jueza Berta Rodríguez, encargada del proceso judicial, dictó el martes una orden de arresto contra el ciudadano francés Jean Marziale, que actúa en Chile como representante de la compañía compradora.

Diversas autoridades chilenas reiteraron que desean la mayor celeridad posible en el esclarecimiento del caso puesto que, según han afirmado, ha puesto en tela de juicio el prestigio internacional del país, cuando sobre Yugoslavia pesa un acuerdo de embargo de armamentos que Chile respeta.

10-10

9200115

CHILE ELIGIO LA VIA RAPIDA PARA EL LIBRE COMERCIO CON LOS EE.UU.

PROCURAN suscribir el convenio, mientras el que está en vigencia vence en junio del año próximo

El acuerdo de libre comercio que Chile aspira a suscribir con Estados Unidos, dentro de las Iniciativa para las Américas, se negociará por medio de la llamada "Fast Track", o vía rápida, en vigor desde hace unos meses, informó hoy, el miércoles, el Ministro chileno de Hacienda, Alejandro Foxley.

Aunque declinó hablar de fechas, Foxley recordó que el citado mecanismo tiene vigencia hasta junio de 1993 y aseguró que Chile no establecerá un calendario estricto en las futuras negociaciones, ya que no resulta conveniente, considerando que se pretende establecer "un acuerdo favorable y positivo".

El mecanismo de la "vía rápida" obliga al Congreso estadounidense a pronunciarse sobre el tratado como un bloque y no por separado.

El secretario chileno de Hacienda explicó que durante su reciente viaje a Washington, donde participó en un seminario sobre inversión privada organizado por el Banco Interamericano de Desarrollo, se entrevistó con el secretario del Tesoro de EE.UU., Nicholas Brady, el subsecretario David Mulford y la secretaria de Comercio, Carla Hills.

Precisó que en sus reuniones bilaterales con Carla Hills se revisaron los avances en las relaciones comerciales y económicas y se reafirmó la voluntad del Gobierno estadounidense de suscribir un acuerdo de libre comercio con Chile, dentro de la Iniciativa para las Américas del Presidente norteamericano, George Bush.

Foxley recordó que Estados Unidos negocia aún el acuerdo de libre comercio con México y también con Canadá, tras cuya concreción empezarían las conversaciones con Chile, pero reconoció que la recesión, que ya afecta por 16 meses a ese país, puede influir en la velocidad de las negociaciones.

9200116

Fecha 90
14/12/91
655c9
1161
1140
6239

Chile y Venezuela en dificultades

El acuerdo de libre comercio entre Chile y Venezuela tropieza con dificultades que demorarán su suscripción, según confirmó ayer el presidente de la Sociedad Nacional de Agricultura (SNA) chilena, Jorge Prado.

Al mismo tiempo, analistas locales señalaron ayer que los recientes acuerdos del Pacto Andino de integración, que incluyen una serie de barreras internas para establecer tratos con terceros, también están dificultando la concreción de un convenio de libre comercio con Chile.

El presidente del gremio de los empresarios agrícolas chilenos destacó que Venezuela es un país que se está abriendo al mercado externo y que, por lo tanto, conserva aún muchas distorsiones en sus precios, producto de sus enormes subvenciones, sobre todo en el área de la energía.

Prado añadió que en Venezuela, país que acaba de visitar, la cuestión del acuerdo no está avanzando con la celeridad que se espera en Chile.

Según algunas fuentes, en la última reunión del Pacto Andino -que integran, además de Venezuela, Bolivia, Colombia, Ecuador y Perú- se acordó que todos los tratados con terceros deben ser estudiados por el conjunto de los países del grupo.

Por otra parte, el encargado de Asuntos Comerciales de la Embajada de Venezuela en Santiago de Chile, Luis Carpio, declaró el jueves a la prensa local que su país debería estudiar la posibilidad de negociar con el Pacto Andino. Carpio desmintió que ese grupo de integración haya adoptado acuerdos que dificulten las negociones entre Chile y Venezuela, aunque admitió que hubo algunos países que se opusieron a la negociación bilateral, posición que no prosperó y en su lugar se acordó clarificar el mandato que acepta negociaciones con terceros.

El diplomático venezolano insistió en que Chile debería analizar la posibilidad de un acercamiento con el Pacto Andino en su conjunto y recordó que, en su última reunión, los miembros del Pacto invitaron tanto a Chile como a México a negociar con todo el grupo.

De acuerdo con el calendario de las negociaciones chileno-venezolanas, el próximo lunes ambos países deberían intercambiar sus listas preliminares de compras, para ser analizadas en una reunión posterior de la comisión mixta comercial, que es la encargada de dilucidar las mismas dificultades.

HA-
HA-
01-02
9200117

Nº DOCUMENTO .....
TITULO ..... Chile Por ...
PROCESO ..... Lotus ...
FECHA 26/12/91
VISADO ..... CHILE 65...
11161
11409
67390

Chile por otro acuerdo

CHILE Y VENEZUELA han puesto 450 productos en las listas de excepción que ambos países negocian en el contexto del acuerdo de libre comercio que aspiran suscribir en los próximos meses, informaron fuentes chilenas.

Venezuela incluyó 300 productos, en su mayoría agropecuarios y alimenticios, que quiere ver excluidos del acuerdo y colocó otros 1.000 en la lista de los que deben ser sujetos a una desgravación arancelaria progresiva.

El Subsecretario de Economía, Jorge Marshall, dijo que estas cantidades son muy superiores a lo razonable y afirmó que la posición de Chile es de negociar a partir de enero para reducir estas listas.

Por su parte, Chile incluyó 150 productos en las nóminas de excepción y 200 en las de desgravación parcial.

Marshall confirmó que Venezuela debe solicitar la autorización de sus otros socios del Pacto Andino (Colombia, Perú, Ecuador y Bolivia), para suscribir un eventual acuerdo de libre comercio con Chile. ■

02-02

9200117

DOCUMENTO
TITULO Registró un alza el costo de vida en noviembre. 0,8%
PROCEDE Escobar
FECHA 3/12/91
Paraguay 6423
1161
11300

PARAGUAY 0,8%

ASUNCION, 4 (Reuter). — El costo de vida en Paraguay registró un alza del 0,8% en noviembre, en tanto que en el mismo mes de 1990 el aumento fue del 1,0%, informó hoy el Banco Central.

En octubre de este año el costo de vida se incrementó 1,1%, mientras que en el mismo mes de 1990 el incremento fue de 4,8%, conforme a la fuente.

En estos primeros once meses del año la suba fue del 12,1%, en tanto que en el mismo período de 1990 el aumento fue del 42,6%, según la fuente.

En los 12 meses que van de noviembre de 1990 a noviembre de este año el aumento del costo de vida se ubicó en 13,3%, frente al 42,7% registrado en los 12 meses que van de noviembre de 1989 a noviembre de 1990.

HA-
X H-

01-01

9200118

Nº DOCUMENTO
TITULO Paraguay firmaría con F.M.I.
PROCEDE
FECHA
Nº U
Paraguay 66723
11161
11412

PARAGUAY FIRMARIA ESTE AÑO CON F.M.I.

ASUNCION, 5 (Reuter). — Paraguay dijo hoy que ante la buena marcha de su economía podría firmar este año con el FMI una carta de intención en busca de un acuerdo contingente de US$ 30 millones para renegociar luego su deuda externa en condiciones favorables.

"La economía marcha muy bien, se están cumpliendo todos los objetivos que nos hemos trazado y por eso creemos que no habría inconvenientes para suscribir este año una carta de intención para la firma de un acuerdo "stand by" (contingente) con el Fondo".

"No cabe ninguna duda que estamos ordenando económicamente nuestra casa y que por lo tanto podemos llegar a un acuerdo con el FMI para luego renegociar favorablemente nuestra deuda externa", dijo por su parte José Enrique Páez, presidente del Banco Central.

Una misión técnica del FMI llegó el miércoles a Asunción para pasar revista a la marcha de la economía paraguaya y para el lunes se espera el arribo del jefe de la misión, Paulo Neuhaus.

ENTRADO HA
CRUCE HA

01-01

92 00119

TITULO: Elecciones en el Paraguay
PROCEDE: Fec 90 [illegible]
FECHA:
VOL: Paraguay 66323
11164
11304

Las elecciones en el Paraguay

EN la tercera elección realizada en el Paraguay, después de la caída de Stroessner, volvió a imponerse la Alianza Nacional Republicana, más conocida como Partido Colorado. Obtuvo el 58,53 % de los votos y 123 bancas en la futura asamblea constituyente. Dentro de seis meses deberá aprobarse una nueva carta fundamental que facilite la transición definitiva hacia la democracia, iniciada en el país hace dos años, y la instalación de sus nuevas autoridades nacionales en 1993.

El Paraguay realizó una primera elección a los tres meses de derrocada la dictadura, en la que se impuso el candidato colorado, general Rodríguez, actual presidente, con el 75 % de los votos –en los comicios del 88, Stroessner había sido reelegido por octava vez con el [illegible] %–; vinieron luego las elecciones comunales a mediados de este año, y en ellas volvió a triunfar el partido oficialista, adjudicándose 82 de las 123 comunas en disputa, mientras que el Partido Liberal Radical triunfaba en 30 y un candidato independiente se adueñaba de la comuna de Asunción. Si bien estas tres elecciones no son comparables, pues están en juego cargos diferentes –presidencia, intendentes, convencionales constituyentes–, revelan que el pueblo paraguayo, todavía renuente a concurrir a las urnas, va afianzando sus pronunciamientos.

La adhesión al partido oficialista, ampliamente mayoritario todavía, se ha reducido, y el apoyo al liberalismo de Domingo Laino creció del 20 al 28,20 %, con lo que obtuvo 57 bancas en la constituyente, pero está todavía lejos de representar una preocupación para los colorados. Constitución para Todos, el partido del intendente de Asunción, sólo obtuvo el 8,75 % de los votos y, con ellos, 16 bancas.

La escasa concurrencia a las urnas, que es voluntaria –poco más de la mitad de los inscriptos–, se considera aún secuela de los años de farsa electoral, cuando sólo se trataba de convalidar el continuismo. Subsisten, además, prácticas primitivas: en las boletas electorales, de colores, no figuraban los nombres de los candidatos, lo que despersonalizó el voto, y la campaña para favorecer la concurrencia a los comicios se considera limitada, ya que se realizó solamente en español, en un país prácticamente bilingüe, ya que gran parte de la población se expresa en guaraní.

El leve crecimiento en el caudal de votos del Partido Liberal no dejó conformes a sus dirigentes, sobre todo si se tiene en cuenta que dentro de dos años deberán competir por la presidencia de la República. [illegible] en este sentido, que la estrategia del [illegible] que Laino desarrolló últimamente resultó equivocada y debilitó su discurso opositor, que deberá acentuar con vistas a [illegible] ción presidencial.

[illegible] cional giran en torno de la [illegible] dato presidencial y del papel de [illegible] armadas en la transición [illegible] sar la estructura de poder [illegible] de un marco institucional [illegible] mente puedan prosperar regímenes [illegible] rios.

Las reformas quedan libradas ahora a la decisión del oficialismo, que deberá corregir el texto actual, heredado de la dictadura, en aspectos importantes [illegible] grar el reconocimiento de la ciudadanía y de los demás [illegible] ceden facultades [illegible] al Poder Ejecutivo mientras [illegible] cho de juzgar al presidente de la República y mantienen una [illegible] der central [illegible] gencia de un verdadero [illegible] el país, internacionalmente reconocido.

En síntesis, las elecciones del 1° del corriente pueden ser consideradas como otro paso en la marcha hacia la democracia, que demandará todavía grandes esfuerzos. Se ha avanzado en la recomposición de los partidos políticos, se han realizado actos electorales que, dentro de las características del país, son correctos, hay libertad de expresión, pero es preciso [illegible] y [illegible] que permitan a la [illegible] el voto y comprender su [illegible] para el futuro del país. [illegible] una comunidad [illegible] en una nación donde sea la ley la que mande y no la voluntad de ningún caudillo.

HA
HA-

01-06

9200120

TITULO: Triunfo del Partido Colorado.

Paraguay

11164

1BOu

En el Paraguay ganó el Partido Colorado

LN

[illegible]

Asunción, 1 [illegible]. — El presidente Andrés Rodríguez logró una significativa victoria al confirmarse que su Partido Colorado, en el gobierno desde 1947, obtuvo casi el 60 por ciento de los votos en las elecciones realizadas para designar la Convención que reformará la Constitución de 1967.

Los colorados no solamente triunfaron en sus tradicionales baluartes del interior, sino también en Asunción, donde habían sido superados por una nueva fuerza independiente en las elecciones municipales de mayo.

Obtuvieron el 58,53 por ciento de los votos y 122 bancas, lo que le asegura la mayoría absoluta en la asamblea de 198 miembros.

El Partido Liberal Radical Auténtico (PLRA) quedó como la segunda fuerza política, con el [illegible] por ciento de los votos y 57 bancas.

La Agrupación Constitución para Todos, creada hace un año, logró el 2,75 por ciento de los votos y 16 convencionales. Los partidos Revolucionario Febrerista y Demócrata Cristiano tendrán cada uno un constituyente, al haber obtenido el uno por ciento de los sufragios.

Los izquierdistas partidos de los Trabajadores y Humanista no lograron representación.

La embajada norteamericana dio a conocer un comunicado en que felicitó al pueblo paraguayo y a los observadores [illegible] por la normalidad [illegible].

[illegible]

02

9200120

Nº DOCUMENTO
TITULO Comicios en Paraguay y en Bolivia
FECHA
UNIDAD Paraguay
Bolivia 10043
11164
11304

Comicios en Paraguay y en Bolivia

L.N. 2-M-91

ASUNCION, 1º (AP). – Con escasa concurrencia e indicios de poco entusiasmo cívico se inició hoy la votación para elegir los 198 miembros de la Asamblea Constituyente que en los próximos seis meses redactará la nueva Constitución, en reemplazo de la carta de 1967 aprobada por el ex presidente Alfredo Stroessner.

La reforma fue reclamada por casi todos los sectores políticos, como parte del proceso de transición democrática que se abrió a partir del derrocamiento de Stroessner por el ejército el 3 de febrero de 1989.

La Junta Electoral Central (JEC) habilitó 7203 mesas receptoras de votos, en 230 ciudades y localidades. El sufragio no es obligatorio en este país y están en condiciones de ejercer ese derecho casi un millón y medio de ciudadanos mayores de 18 años.

Los principales participantes son el Partido Colorado, del presidente Rodríguez; el Partido Liberal Radical Auténtico, el mayor de la oposición; el socialdemócrata Partido Revolucionario Febrerista; la nueva y pujante Agrupación Independiente Constitución para Todos, de centroizquierda, y el izquierdista Partido de los Trabajadores.

En Bolivia, municipales

LA PAZ, 1º (Reuter). – Los bolivianos concurrieron a las urnas en ciudades, pueblos y los más remotos caseríos del altiplano y la selva amazónica, para renovar los gobiernos municipales de todo el país.

Según diversas encuestas, el gobernante Acuerdo Patriótico (AP) y el opositor Movimiento Nacionalista Revolucionario (MNR) tenían las mayores [illegible] pero no lograrían los votos necesarios para ganar en las ciudades que se realizarán en [illegible]

Ello obligará [illegible] votar, para fi[illegible] alcaldes, en[illegible] Unidad Cívica [illegible] empresario [illegible] dez, y Conciliación [illegible] depal, del propi[illegible] visión Carlos [illegible] también de un [illegible] popular, de [illegible] cuentas.

CZ

8200120

DOCUMENTO
TITULO Amplio triunfo del Partido Colorado
PROCEDE Ecos
FECHA DE 3/2/
VINCULADO Paraguay
1160
11304

SE REAFIRMO EL CONTROL POLITICO DEL PRESIDENTE ANDRES RODRIGUEZ

Amplio triunfo del Partido Colorado

La mayoría absoluta obtenida por el oficialista Partido Colorado del presidente Andrés Rodríguez, podría llevar a esta agrupación política a lograr sin mayores obstáculos una prolongación del mandato del actual jefe de Estado, cuyo período presidencial concluye en 1988. Los colorados lograron un respaldo cercano al 57 por ciento en las elecciones convocadas para integrar una Convención Nacional Constituyente.
La amplia victoria conseguida por el oficialismo es, de acuerdo a las fuentes consultadas por Clarín, un claro síntoma de la debilidad de los sectores opositores.

ASUNCION, 2 (AP, UPI y Reuter). — El presidente paraguayo, general, Andrés Rodríguez, logró una significativa victoria al confirmarse que su Partido Colorado, en el gobierno desde 1947, obtuvo el 57 por ciento de los votos en las elecciones realizadas para designar la Asamblea Constituyente que reformará la Constitución paraguaya.

Los colorados no solamente triunfaron en sus tradicionales baluartes del interior, sino también en Asunción, donde habían sido superados por una nueva fuerza independiente en elecciones municipales realizadas en mayo.

Según datos divulgados por la Junta Electoral Central, el partido en el gobierno obtuvo el 58,53 por ciento de los votos y tendrá 128 bancas, lo que le asegura la mayoría absoluta en la Asamblea Constituyente de 198 miembros. Dicho organismo deberá reformar la Constitución en un plazo de seis meses.

La Constitución vigente fue sancionada en 1967 durante el gobierno de Alfredo Stroessner, gobernante de "mano dura" depuesto por un golpe militar encabezado por Rodríguez en febrero de 1989 y actualmente exiliado en el Brasil.

El Partido Liberal Radical Auténtico (PLRA) quedó confirmado como la segunda fuerza política, con el 28,93 por ciento de los votos y 57 bancas.

La Agrupación Constitución para Todos logró el 9,75 por ciento de los votos y eligió 16 constituyentes. Creado hace un año, este nuevo sector está encabezado por el intendente municipal (alcalde) de Asunción, Carlos Filizzola.

Los partidos Revolucionario Febrerista y Democrata Cristiano tendrán cada uno un constituyente, al haber obtenido el uno por ciento de los sufragios.

Los izquierdistas partidos de los Trabajadores y Humanista realizaron una pésima elección, ya que no lograron representación y obtuvieron, respectivamente, el 0,62 y el 0,67 por ciento de los votos.

La oposición hizo ayer numerosas denuncias sobre irregularidades, que consistieron en la falta de adecuados lugares de votación o en la supuesta violación, por parte del Partido Colorado, de la prohibición legal de realizar propaganda 48 horas antes de las elecciones.

Sin embargo, la prensa independiente y los propios voceros opositores reconocieron la legitimidad de la victoria gubernamental.

La Embajada de los Estados Unidos dio a conocer un comunicado en el que felicitó al pueblo paraguayo y a los observadores de la Organización de Estados Americanos por la normalidad de las elecciones.

9200120

Nº DOCUMENTO
TITULO Paraguay después de las elecciones
PROCEDENCIA [illegible]
FECHA DE [illegible] 4.12.91
VINCULO CON Paraguay
11163
13065

PARAGUAY DESPUES DE LAS ELECCIONES

El poder militar gana espacio

Clarín EN ASUNCION

ASUNCION, 3 (enviado especial). — La Asamblea que en enero próximo redacte una nueva Constitución dará dinamismo al proceso de transición hacia la democracia plena iniciado en 1989 por el presidente paraguayo, general Andrés Rodríguez. Pero a la vez, y dada la consolidación de la hegemonía del oficialista Partido Colorado, preservará los intereses de las fuerzas armadas en el futuro diseño político del Paraguay.

Analistas militares a los que Clarín tuvo acceso admiten que la futura Carta Magna muy presumiblemente consagre a las fuerzas armadas como garantía del poder constitucional y de este modo legitime su papel preponderante en la política paraguaya.

El presidente Rodríguez impulsó en los últimos meses una reconstrucción del poder castrense, que se plasmó en la tercera semana de noviembre con la aprobación parlamentaria de una nueva ley para los uniformados. La reestructuración incluyó el retiro, largamente anunciado, de más de un centenar de oficiales del ejército y el nombramiento del general Lino Oviedo, como comandante del primer cuerpo del arma, el mismo cargo desde donde Rodríguez puso fin a la dictadura de su consuegro, Alfredo Stroessner.

La salida de escena de 112 oficiales coincidió con el relevo, pase a retiro y posterior arresto del titular de la fuerza aérea paraguaya, general Dionisio Cabello, por desobedecer a Rodríguez en su carácter de comandante en jefe de las FF.AA. El propio presidente, que conserva su cargo de general del ejército (en actividad), convocó entonces a la prensa para desmentir que Cabello hubiera cometido un acto de insubordinación: "Se trató de una pequeña desobediencia", se limitó a decir.

Pasadas dos semanas desde la destitución del jefe aeronáutico, no ha habido todavía una versión oficial sobre los motivos que impulsaron a Rodríguez al arresto de Cabello, la primera decisión de ese tipo desde el golpe de Estado del 3 de febrero de 1989.

Observadores de la interna castrense especulan en cambio con que el presidente se propuso neutralizar un eje integrado por el propio Cabello, más el jefe del primer cuerpo del ejército y el flamante titular del arma, general Humberto Garcete.

Según este análisis, Rodríguez rompe con un factor de presión que inquietó al Palacio López y fortalece en términos de lealtad su relación con los jefes ascendidos. "Oviedo es un general con ambiciones, pero el hombre fuerte del ejército es Rodríguez. El presidente tiene el absoluto control del cuerpo de caballería, lo que equivale a decir el control de las armas", sostienen.

Después del triunfo colorado del domingo, la hipótesis de cualquier tipo de alteración del sistema de transición parece impensable en el Paraguay. Rodríguez es la más firme garantía de los intereses de las fuerzas armadas, que [illegible] quedan [illegible] a la futura Constitución. El propio Domingo Laíno, líder de la oposición liberal, aceptó antes de las elecciones constituyentes que cualquier resultado obligaría a negociar con el poder militar.

Hoy circula en medios periodísticos que el ejército habría participado activamente en la planificación global de la campaña colorada, con el firme propósito de obtener la mayoría absoluta oficialista en la Convención Nacional Constituyente.

Con el exilio del stroessnerismo, la dirigencia colorada está dirigida a conservar el poder en manos de Rodríguez. Waldino Ramón Lovera, dirigente de los [illegible] "[illegible]tateros" [illegible]

Como lo viene haciendo desde hace unos meses, el mandatario paraguayo volvió a sugerir ayer en Cartagena de Indias, donde asiste a la quinta cumbre del Grupo Río, que no descarta su reelección. Considerado protagonista del fin de Stroessner y garantía de la democracia posible, Rodríguez acaso ya no tenga promesas que cumplir a partir de enero, cuando sumará el marco jurídico en su favor.

Walter Curia

Copyright Clarín, 1991

ENTRAD[illegible]
URG[illegible]
05
9200120

Nº DOCUMENTO
TITULO
PROCEDENCIA Clarín
FECHA DE RECEPCION 3-10-91
VALOR CIVICO

Debilidad opositora

ASUNCION, 2 (Enviado especial). — La democracia devolvió este domingo al oficialista Partido Colorado la mayoría absoluta de sufragios que detentó durante los casi cuatro décadas de dictadura del general Alfredo Stroessner. La supervivencia de un régimen de pasado cercano obligó a los principales líderes de la oposición a coincidir hoy en la necesidad de tejer una amplia alianza, con vistas al recambio institucional de 1993.

Fuentes confiables de la oposición liberal (PLRA) aseguraron a Clarín que la primacía oficialista en el Congreso Constituyente reafirmará la modernización de las estructuras heredadas del stroessnerismo.

Las fuentes hicieron una profunda crítica sobre la estrategia de acuerdo nacional que tejieron colorados y liberales de Domingo Laíno tras el golpe de Estado del 3 de febrero de 1989. "El resultado del domingo confirma que Laíno equivocó el camino. En una coyuntura favorable (la caída de Stroessner) la oposición fue débil: hoy el PLRA no tiene discurso propio y aparece como legitimador de la hegemonía colorada", añadieron.

Los sectores que se oponen al liderazgo de Laíno critican su decisión de no acordar una estrategia con los sectores democráticos del coloradismo, que se integraron al partido tras el golpe, y dar prioridad al mecanismo de la transición. "No es exagerado afirmar que el coloradismo de siempre tiene, como antes, todo el poder en sus manos", sostienen.

El trapié de mayo pasado —cedió la Intendencia de Asunción a manos de un grupo independiente— movilizó al partido del presidente Andrés Rodríguez.

La unidad forjada al calor de la derrota no tuvo límites: detuvo el tímido proceso democrático interno, neutralizó a los sectores contestatarios —que hicieron su exilio en Buenos Aires durante los últimos años de la dictadura— y fundió a las viejas estructuras stroessneristas.

La neutralidad gubernativa jugó de manera decisiva en favor de la consolidación colorada.

El Paraguay parece por momentos un país olvidado. La llegada de un médico de extracción gremial al Palacio Municipal de Asunción favoreció menos de lo esperado la imagen internacional del presidente Rodríguez, cuya preocupación parece centrarse en el perfil de su sucesor.

El Partido Colorado está trabajando desde hace meses por garantizar su continuidad al frente del Palacio López. La corrupción es aquí un mecanismo que atraviesa casi sin excepción las estructuras del poder —solo por Ciudad del Este (ex Puerto Stroessner) ingresan diariamente cincuenta millones de dólares producto del contrabando, según denunció recientemente la prensa brasileña—, de modo que de la sucesión presidencial podría depender la suerte de muchos.

"Se necesita un antropólogo para entender la realidad política del Paraguay", ironizó una de las fuentes a la que Clarín tuvo acceso. "Aquí estamos en la prehistoria política: el modelo más democrático a que aspira el gobierno es el mexicano de los años sesenta", agregó.

La descripción es acertada. La campaña proselitista del oficialismo prometió "trabajo" para captar votos en una elección que decidía delegados constituyentes. Aquí no es popular la reforma del Estado, la desregulación ni el esfuerzo por el desarrollo del aparato productivo.

Desde los sectores independientes la reacción ante el resultado eleccionario fue doble: aunque debieron resignar la mayoría simple lograda hace seis meses en Asunción —este dato demuestra que la abstención fue determinante para el triunfo colorado en la capital—, la votación convirtió al movimiento Constitución para Todos en la tercera fuerza política del Paraguay.

Walter Curia

Copyright Clarín, 1991

06/06

9200120

Nº. DOCUMENTO
TITULO Dimitió el Ministro de Educación, Angel Roberto Seifart.
PROCED. 15-0015
FECHA
VIA: Paraguay 00223
11164
11302

Ministro de Educación paraguayo dimite para trabajar en política

EL Ministro paraguayo de Educación y Culto, Angel Roberto Seifart, renunció a su cargo, ayer, para dedicarse plenamente a la actividad política, confirmaron fuentes oficiales.

"Necesito libertad de acción para mis planes partidarios", dijo Seifart al explicar los motivos de la dimisión presentada hoy al Presidente, Andrés Rodríguez, quien adelantó que la renuncia será aceptada.

"No puedo dar aún nombres, pero el nuevo Ministro de Educación será una persona que pueda dedicarse total y exclusivamente a su cargo" señaló Rodríguez.

Seifart es líder del Tradicionalismo Renovador y Democrático, corriente interna de la gubernamental Asociación Nacional Republicana (ANR, Partido Colorado), que el año próximo debe elegir nuevos responsables.

Lo prioritario es legitimar la Junta de Gobierno del Partido Colorado, que necesita una autoridad respetada y una orientación definida, indicó Seifart al confirmar sus deseos de postularse a la Presidencia de la ANR.

Para algunos analistas, la presidencia del coloradismo es sólo el primer paso en los planes que tiene Seifart con miras a los comicios presidenciales previstos para 1993, año en que expira el mandato de Rodríguez.

Seifart, quien no confirmó ni desmintió dicha posibilidad, se negó a responder las consultas periodísticas al respecto, alegando que esa es otra cuestión.

ENTR. HA
CRUZ HA

92 00 121

Nº. DOCUMENTO
TITULO Dimitió el Ministro de Educación, Angel Roberto Seifart.
PROCED. 15005
FECHA
VI. ... Paraguay
11164
11302

Ministro de Educación paraguayo dimite para trabajar en política

EL Ministro paraguayo de Educación y Culto, Angel Roberto Seifart, renunció a su cargo, ayer, para dedicarse plenamente a la actividad política, confirmaron fuentes oficiales.

"Necesito libertad de acción para mis planes partidarios", dijo Seifart al explicar los motivos de la dimisión presentada hoy al Presidente, Andrés Rodríguez, quien adelantó que la renuncia será aceptada.

"No puedo dar aún nombres, pero el nuevo Ministro de Educación será una persona que pueda dedicarse total y exclusivamente a su cargo" señaló Rodríguez.

Seifart es líder del Tradicionalismo Renovador y Democrático, corriente interna de la gubernamental Asociación Nacional Republicana (ANR, Partido Colorado), que el año próximo debe elegir nuevos responsables.

Lo prioritario es legitimar la Junta de Gobierno del Partido Colorado, que necesita una autoridad respetada y una orientación definida, indicó Seifart al confirmar sus deseos de postularse a la Presidencia de la ANR.

Para algunos analistas, la presidencia del coloradismo es sólo el primer paso en los planes que tiene Seifart con miras a las comicios presidenciales previstos para 1993, año en que expira el mandato de Rodríguez.

Seifart, quien no confirmó ni desmintió dicha posibilidad, se negó a responder las consultas periodísticas al respecto, alegando que esa es otra cuestión. ■

EDIT. HA
CREE HA

01-01

92 00 121

Paraguay se adelantó a todos

EL Gobierno paraguayo designó a su Primer Ministro de Integración, que tendrá la misión de coordinar todos los pasos del país de acuerdo a las políticas convenidas dentro del Mercado Común del Sur.

El empresario Juan Carlos Wasmosy informó a los medios de comunicación a su salida del despacho del Presidente Andrés Rodríguez, que el mandatario le encomendó la tarea de encargarse del recientemente creado ministerio de Integración.

"Haré todo el esfuerzo necesario para cumplir bien la tarea que me han encomendado porque en el marco del MERCOSUR, aún faltan coordinar muchos aspectos que favorezcan a nuestro país", dijo Wasmosy, ingeniero, y ampliamente conocido en el ámbito de la construcción.

"Buscaré la total coordinación de los intereses de los empresarios, los industriales e incluso los medios de comunicación", agregó el nuevo ministro.

Asumió el Ministro de Integración de Paraguay

ASUNCION, 28 (AP). – El presidente Andrés Rodríguez tomó hoy juramento a Juan Carlos Wasmosy como ministro de la recién creada cartera de integración, creada para atender la relacionado con el Mercado Común del Sur (MERCOSUR), que Paraguay integra junto con la Argentina, Brasil y Uruguay.

Wasmosy, de 58 años, es ingeniero civil y se dedica a la ganadería. Integra el Consejo de Estado, organismo consultivo del gobierno durante el receso del Congreso, Bicameralmente, dispondrá en propiedad del matutino Hoy.

Wasmosy es también propietario de empresas de la construcción asociadas con firmas paraguayas, brasileñas y argentinas, que construyeron la represa hidroeléctrica de Itaipú y que actualmente participan en la construcción de la represa de Yaciretá, emplazada sobre el río Paraná.

El nuevo ministro debutará en sus funciones acompañando al presidente Rodríguez a la reunión de jefes de Estado del MERCOSUR, que se realizará en Brasilia la próxima semana.

01-01

9200122

Estados Unidos embargo reservas del Banco Central del Paraguay

FECHA
FE
VI.
Paraguay 6672?
11164
11399
65890

Paraguay: embargan reservas

LA Justicia de los Estados Unidos embargó 42 millones de dólares de las reservas del Banco CEntral del Paraguay depositadas en Nueva York, dijeron aquí fuentes oficiales.

El Ministro de Industria y Comercio del Paraguay, Ubaldo [illegible] señaló: "Si existe el embargo, pero esa información la maneja el Banco Central".

Por su parte el Presidente del Banco Central (BCP) José Enrique Pérez, dijo que tenía noticias del embargo, pero opinó que se trataba de una forma de presionar a Paraguay para que salde una deuda que según el dirigente del banco tuvo un origen doloso.

Empresarios nucleados en la Unión Industrial Paraguaya opinaron que est embargo resultava un "balde de agua fría" para las pretensiones de PAraguay de firmar una carta intenciónecon el Fondo Monetario Internacional (FMI), para recibir en nero un crédito "stand by" por treinta millones de dólares.

Sin embargo, Pérez dejcarió el embargo afecte a la gestión de su gobierno para alcanzar el crédito que le permitirá a Paraguay refinanciar su deuda externa de 1708 millones de dólares a octubre, de los cuales 856 millones corresponden al Club de París.

El embargo fue dispuesto la semana pasada por un juez de Nueva York a pedido de la Banque de Gestión Privé por supuestas deudas contraídas por el gobierno paraguayo apra realizar obras de infraestructura.

Esta deuda había sid contraída con la Banque Worms, que cedió sus derechos al Banque de Gestión, según dijeron fuentes oficiales.

Un directivo del BCP señaló que "la deuda no s cnpanla porque fue contraída dolósamente por ex-funcionarios del ex- dictador Alfredo Stroessner", derrocado en 1989 por un golpe militar".

HA-
HA-

01-01

92 00 123

Corrupción Policía

Corrupción en la Policía paraguaya

ASUNCION.- Un supuesto caso de corrupción denunciado por la Embajada de Alemania en Asunción llevó a la destitución sorpresiva de varios jefes de la Policía paraguaya, según informó ayer la prensa.

La medida afectó al jefe del Departamento de Investigaciones de la Policía asuncena, comisario general Publio Fretes, y a otros tres funcionarios de la Dirección de Vigilancia y Delitos.

Según informó la prensa capitalina, Fretes y los subcomisarios Luis Ojeda y Hugo Lombardo, fueron acusados de ser responsables de la liberación sin autorización legal del empresario alemán, residente en Paraguay, Gunter Merz.

Merz era reclamado por la Justicia de su país por estafa y él mismo habría pagado una suma millonaria por su libertad, caso que fue denunciado por la Embajada de Alemania en Asunción.

Fretes fue sustituido por el comisario principal Santiago Flores, quien ayer ya fue puesto en funciones en su nuevo cargo, mientras que los subcomisarios Ojeda y Lombardo serán dados de baja y puestos a disposición de la Justicia.

El jefe de la Policía de la capital paraguaya, general Francisco Sánchez se mostró ayer sorprendido por las informaciones aparecidas en los diarios, y afirmó que el cambio de Jefe del Departamento de Investigaciones "es normal, y que el mismo se hace todos los años".

Fretes se venía desempeñando en ese cargo desde mediados del año 1989.

En tanto, el destino del alemán Merz no se conoce. La Policía ha sido movilizada para detenerlo nuevamente e iniciar los trámites pertinentes ante el reclamo de la Justicia de Alemania. ■

01-01

92 00 124

Nº DOCUMENTO
TITULO Destituyen Comisario
PROCESO Lo Nº 150425
FECHA 22/12/91
VINCULO PARAGUAY 66723
11163
11338

Policías corruptos

ASUNCION, 21 (EFE). – Varios jefes de la policía fueron destituidos de sus cargos por su presunta implicación en un caso de corrupción denunciado por la embajada alemana.

La medida afectó al jefe del Departamento de Investigaciones, comisario general Publio Fretes, y a tres altos funcionarios de la Dirección de Vigilancia y Delitos de la Policía de la Capital, acusados de ser los responsables de la liberación, sin autorización legal, de Gunter Merz, empresario alemán residente en Paraguay, en cuya extradición estaba interesada la Justicia de su país.

Al parecer, Merz, procesado por estafa en Alemania, pagó una suma millonaria por su libertad, caso que denunció ante las autoridades paraguayas la Embajada de Alemania.

01-01

11-X

92 00 125

Nº DOCUMENTO

PARAGUAY 66393

11164

11202

Paraguay consolida el proceso democrático

DOS pasos relevantes dio nuevamente el proceso hacia una plena democracia en Paraguay en 1991, un año eminentemente político y quizás el más agitado desde el derrocamiento del régimen autoritario del General Alfredo Stroessner, el 3 de febrero de 1989. ..., el 3 de febrero de 1989.

Las elecciones para designar alcaldes en marzo y los comicios para elegir a 198 diputados convencionales a comienzos de diciembre, que tendrán a su cargo la redacción de la primera Constitución democrática, fueron los hechos que dominaron el ambiente de este tranquilo país sudamericano.

Los comicios de marzo para intendentes municipales (Alcaldes), designados durante la dictadura de Stroessner por el Poder Ejecutivo, fueron las segundas elecciones de la transición que lleva adelante el General Andrés Rodríguez, quien encabezó el levantamiento militar que puso fin a los 34 años de poder absoluto de su consuegro, actualmente exiliado en Brasil.

La primera elección del proceso hacia la plena democracia se realizó en mayo de 1989, cuando fueron elegidos el Presidente actual y más de un centenar de diputados y senadores.

Dos años después, los paraguayos concurrieron nuevamente a las urnas para elegir a sus autoridades municipales, apareciendo por primera vez los movimientos independientes, que dieron la sorpresa al triunfar en la alcaldía de Asunción y algunas localidades del interior.

La Asociación Nacional Republicana (ANR, Partido Colorado) en el gobierno desde 1947, que hasta entonces gobernaba todos los municipios de la nación, fue derrotada, además en otras 42 ciudades, algunas de ellas con gran caudal de electores por el Partido Liberal Radical Auténtico (PLRA), la primera fuerza de la oposición.

Las elecciones se realizaron en un ambiente de plena libertad política, libertad de prensa y de expresión con la utilización de un nuevo padrón electoral, supuestamente depurado, que reemplazó al anterior que según denuncias de la oposición era utilizado por el oficialismo para llevar adelante elecciones fraudulentas y en la cual figuraban hasta nombres de millares de ciudadanos ya fallecidos.

Filizzola

La Alcaldía de Asunción fue ganada por el joven dirigente centroizquierdista, Carlos Filizzola, que encabezó el movimiento independiente "Asunción Para Todos", que fue apoyada por una alianza de entidades sindicales.

Filizzola es ahora duramente criticado por el oficialismo desde el inicio de su mandato y en los últimos días ha denunciado públicamente una sistemática persecución y amenazó con hacer extensiva su preocupación antes los Foros Internacionales.

"El Presidente Rodríguez está poniendo en peligro la transición democrática, al imponer trabas a la gestión municipal", dijo el Alcalde de 34 años.

Filizzola expresó igualmente en una conferencia de prensa que son "increíbles" las trabas y bloqueos que le interponen las autoridades de los tres Poderes del Estado, que se tornaron "insoportables".

El Alcalde de Asunción calificó como un "boicot" a su administración la negativa del Poder Ejecutivo, a otorgarle un aval para un préstamo bancario de devolución inmediata, que iba a destinar al pago de aguinaldos, y el rechazo, por parte del Parlamento, de un proyecto de reforma de ley tributaria municipal.

Filizzola, en sus primeros meses de gestión ha dado cumplimiento a una ley emanada por el Parlamento paraguayo, que prohíbe el levantamiento de monumentos y nominación de calles con nombres de personajes no fallecidos.

Hizo derribar entonces una gigantesca estatua erigida en [illegible] al derrocado dictador Alfredo Stroessner, declarado reo prófugo y contumaz por la Justicia paraguaya, que fue festejada por gran parte del pueblo asunceño.

El primero de diciembre los paraguayos nuevamente concurrieron a las urnas y para comentaristas políticos, se dio el más importante paso en el actual proceso que vive el país.

Casi un millón y medio de ciudadanos fueron habilitados para votar y elegir 198 diputados convencionales, que a inicios de 1992, comenzarán a redactar una nueva constitución, que reemplazará a la promulgada en 1967 durante la dictadura de Stroessner, quien se mantuvo en el poder entre 1954 y 1989.

Estos comicios constituyentes fueron considerados como el mayor paso y el más importante del proceso paraguayo que comenzó en febrero de 1989 cuando se realizaron las elecciones generales, a las que el actual Presidente prometió no presentarse para la reelección y entregar el poder al "primer ciudadano civil electo libremente por el pueblo".

En estas elecciones, el oficialista Partido Colorado ha recuperado en gran medida su gran caudal de electores.

01-01

9200126

DOCUMENTO
TIPO DE [illegible]
PROCESO
FECHA
10070
11163
11140

La conformación de un partido político en busca de una cuota de poder para las elecciones de 1994

El mayor desafío para la guerrilla salvadoreña

● Dirigentes y activistas han bajado de las montañas para preparar el terreno en las ciudades

La guerrilla izquierdista de El Salvador, maestra en el arte militar y el sabotaje, pero inexperta en el combate electoral, constituirá próximamente un partido político para buscar una cuota de poder en las elecciones nacionales de marzo de 1994. Empresarios, políticos e intelectuales salvadoreños coinciden en que el Frente Farabundo Martí para la Liberación Nacional (FMLN) se convertirá en uno de los partidos mejor organizados del país una vez que cese la guerra, pero algunos dudan que sean capaces de poner en peligro la hegemonía de las fuerzas de derecha.

San Salvador (AFP)

■ Convencidos de que la lucha armada no tiene futuro, los dirigentes de la guerrilla se preparan seriamente para pasar a la lucha política y, en medios cercanos a la izquierda, se habla de que ya comenzaron a adquirir empresas, entre ellas, radioemisoras, y que proyectan montar un periódico nacional y hasta una estación de televisión.

Se mueven clandestinamente por la capital y no resulta sorprendente encontrar a dirigentes de alto nivel en restaurantes o cafeterías de lujo de San Salvador, conversando con políticos de la oposición legal o periodistas en las propias barbas de sus enemigos.

"La guerra de El Salvador ha alcanzado tanto desarrollo que la inteligencia del ejército se ha quedado corta. Ellos saben que estamos operando en la capital pero no tienen cómo detectarnos", dijo a la AFP un "teniente coronel" (el comandante Alfredo) del Ejército Nacional para la Democracia (END) del FMLN, en una entrevista concedida en un restaurante de comidas rápidas frecuentado por salvadoreños de clase media y alta.

"Nosotros no nos planteamos ir, como partido, a disputar la presidencia de la República en los comicios del '94, pero sí luchar por una cuota de poder en la Asamblea Legislativa y en los municipios", declaró el comandante Alfredo.

"Lo primero es fogonear a nuestros cuadros en la lucha política electoral e irconstruyendo un partido de nuevo tipo comunista del futuro socialista. La propuesta contemplaciones la hemos dejado de lado", agregó el jefe guerrillero.

Al menos un sector de la guerrilla no descarta una eventual alianza electoral con la Democracia Cristiana y por supuesto con la izquierdista Convergencia Democrática (CD) a fin de desalojar del poder a la oficialista Alianza Republicana Nacionalista (Arena) del presidente Alfredo Cristiani.

"No hay duda de que el FMLN puede llegar a ser una fuerza política importante si dejan de lado el dogmatismo y ellos están, felizmente cambiando. Ahora aceptan que debe existir la empresa privada, hablan de inversión extranjera y de un ejército democrático", declaró el presidente de la influyente Asociación Nacional de la Empresa Privada (ANEP), Camilo Bolaños.

En términos similares se manifestó el dirigente democristiano Gerardo Lechevalier y el dirigente de la Convergencia Democrática (CD), Rubén Zamora.

Los especialistas coinciden en que una guerrilla que con sólo 6.000 hombres pudo combatir y a veces hasta poner en jaque a un ejército de 56.000 hombres, se adaptará sin mucho problemas a la actividad política.

Claro está que [illegible] de muchos [illegible] desde hace meses [illegible] de esos fondos.

Según [illegible] la contrainteligencia [illegible] fuerzas no dudan [illegible] búsqueda de apoyo [illegible] nuevos empresas, y [illegible] denominados grupos [illegible] las zonas controladas [illegible] cia.

Asimismo, un [illegible] versidad Centroamericana [illegible] Carlos Acevedo, [illegible] dos años el [illegible] lobos en lucha [illegible] anual mantenido [illegible] dólares para financiar [illegible].

El [illegible] el FMLN tiene [illegible] zación en más [illegible] municipios de [illegible] nos de influencia.

Empero, algunos [illegible] cha considerable [illegible] de una dirigencia [illegible] numerosos cuadros [illegible] zonas liberadas [illegible] sería fuerza suficiente [illegible].

"Ellos no han [illegible] cia. Se dice que el [illegible] (Ejército Revolucionario [illegible] Fuerzas Populares [illegible] sideradas como [illegible] punto de vista [illegible] marginan a los [illegible] FARN, PRTC y [illegible] cristiano.

HA-
HA-
C.I- C1
9200127

Nº DOCUMENTO

TITULO: El Ejército bombardeó los cuarteles del volcán Guazapa

PROCEDENCIA: 150025

FECHA DOC.: 7-10-91

VINCULO: 10020
11163
11328

Fuego de artillería

[illegible]

ENT.: HA

CRUZ: HA-

01-01

9200128

Nº DOCUMENTO
TITULO [illegible]
PROCEDENCIA 90 [illegible]
FECHA DE [illegible]
[illegible]
11163
1114C

Gestiones de paz salvadoreñas

SAN SALVADOR, 7 SEPT. – El gobierno y la guerrilla de El Salvador aceptaron la invitación de la UN para participar en Nueva York [illegible] que acaben con once años de guerra, [illegible]

El secretario general de la UN, [illegible], instó a las partes a avanzar en las negociaciones que se reanudaron el martes en la ciudad mexicana de San Miguel Allende y trasladarlas a la sede de la organización para tomar los acuerdos finales.

El jefe de la Comisión Oficial de Diálogo, Oscar Santamaría, declaró desde México que la [illegible]

Por su parte, el vocero del Frente Farabundo Martí para la Liberación Nacional (FMLN), Roberto Cañas, manifestó que su agrupación está dispuesta a firmar la paz.

9200129

05

DOCUMENTO
TITULO
PROCEDENCIA 15aa7
FECHA DE ENTRADA 10-12-91
VISUALIZACION

Salvador: Acuerdo de Paz Antes de Finalizar el Año

SANTAFE DE BOGOTA, 9 (EFE).— El presidente de El Salvador, Alfredo Cristiani, efectuó hoy, lunes, una inesperada y breve visita a Santafé de Bogotá para informar a su colega colombiano, César Gaviria, del proceso de paz en su país, que espera concluya antes de finalizar el año.

Cristiani, que llegó después del mediodía a la capital colombiana (17:00 horas GMT), fue recibido por el viceministro de Relaciones Exteriores, Rodrigo Pardo; almorzó con Gaviria y después viajó a Venezuela para entrevistarse con el presidente de ese país, Carlos Andrés Pérez.

El gobernante salvadoreño explicó que su visita a Colombia y Venezuela tiene por objeto informar del desarrollo de los diálogos de paz entre el Gobierno y la guerrilla salvadoreña y las expectativas de las próximas rondas que se celebrarán a finales de esta semana en Nueva York.

Colombia, Venezuela, México y España forman el llamado grupo de amigos del secretario general de las Naciones Unidas, Javier Pérez de Cuéllar, principal mediador y gestor de los diálogos que se desarrollan en la localidad mexicana de San Miguel de Allende.

Cristiani manifestó, al término de la reunión con Gaviria en el Palacio de Nariño, que decidió informar personalmente a Gaviria y Pérez sobre el desarrollo de las conversaciones "dado lo avanzado que se encuentra el proceso, que pensamos será una realidad a corto plazo".

"Nuestra intención es platicar sobre todo lo que ha estado ocurriendo en el proceso de paz y de cómo vemos esta próxima reunión en Nueva York con la esperanza de que todos juntos, los que estamos comprometidos, podamos ver concretado este esfuerzo antes de finalizar el año", subrayó Cristiani.

9200129

Salvador: Acuerdo de Paz Antes de Finalizar el Año

SANTAFE DE BOGOTA, 9 (EFE).— El presidente de El Salvador, Alfredo Cristiani, efectuó hoy, lunes, una inesperada y breve visita a Santafé de Bogotá para informar a su colega colombiano, César Gaviria, del proceso de paz en su país, que espera concluya antes de finalizar el año.

Cristiani, que llegó después del mediodía a la capital colombiana (17:00 horas GMT), fue recibido por el viceministro de Relaciones Exteriores, Rodrigo Pardo; almorzó con Gaviria y después viajó a Venezuela para entrevistarse con el presidente de ese país, Carlos Andrés Pérez.

El gobernante salvadoreño explicó que su visita a Colombia y Venezuela tiene por objeto informar del desarrollo de los diálogos de paz entre el Gobierno y la guerrilla salvadoreña y las expectativas de las próximas reuniones que se celebrarán a finales de este mes en Nueva York.

Colombia, Venezuela, México y España forman el llamado grupo de amigos del secretario general de las Naciones Unidas, Javier Pérez de Cuéllar, principal mediador y gestor de los diálogos que se desarrollan en la localidad mexicana de San Miguel de Allende.

Cristiani manifestó, al término de la reunión con Gaviria en el Palacio de Nariño, que decidió informar personalmente a Gaviria y Pérez sobre el desarrollo de las conversaciones "dado lo avanzado que se encuentra el proceso, que pensamos será una realidad a corto plazo".

"Nuestra intención es platicar sobre todo lo que ha estado ocurriendo en el proceso de paz y de cómo vemos esta próxima reunión en Nueva York con la esperanza de que todos juntos, los que estamos comprometidos, podamos ver concretado este esfuerzo antes de finalizar el año", subrayó Cristiani.

9200129

PROCEDENCIA
FECHA

EL PAIS de Madrid

Entrevista a Schafik Handal, comandante guerrillero en El Salvad

"No aceptaremos la humillación del desa

● "En esta guerra no ha habido vencedores ni vencidos"

El comandante Schafik Handal, jefe de la delegación del Frente Farabundo Martí para la Liberación Nacional, FMLN, que negocia con el gobierno el fin de la guerra en El Salvador, asegura, cuando ya se ha entrado en la recta final de la paz, que la guerrilla "no va a aceptar la humillación del desarme", porque en la guerra no ha habido ni vencedores ni vencidos. Para Handal, existen sectores dentro del Ejército que son contrarios a un acuerdo de paz, y que no admiten la subordinación de las Fuerzas Armadas al poder civil.

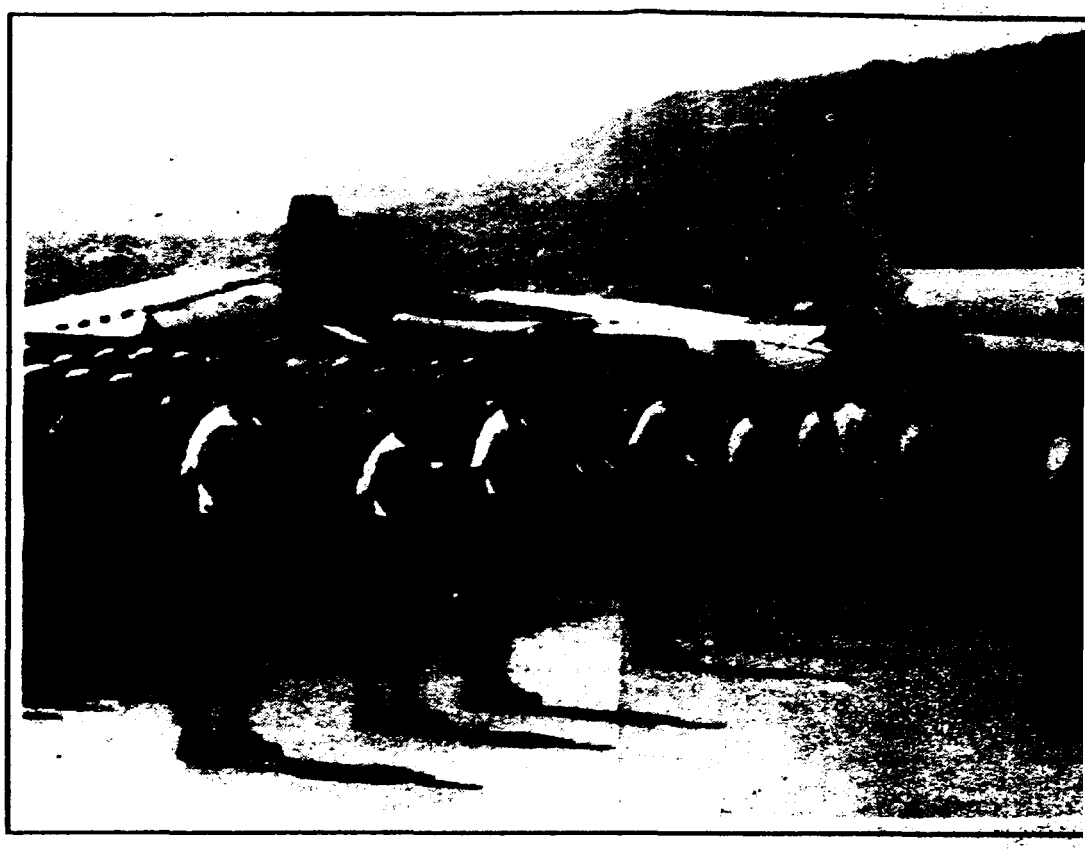

Según Handal, "los militares quieren mantener su hegemonía y ser quienes determinen la política del país."

México, por F. Organbides

La lucha política y su paso posterior a la guerrilla le impidieron a Schafik Handal, de 60 años e hijo de palestinos emigrados a El Salvador, terminar la carrera de Derecho. Hoy es uno de los cinco miembros de la comandancia general del FMLN, como cabecilla del partido comunista. Lleva el peso de la negociación por parte de la guerrilla en las conversaciones de paz, próximas a un desenlace feliz, que auspicia el todavía secretario general de las Naciones Unidas, Javier Pérez de Cuéllar. Handal no ve fácil esta definitiva fase, porque sectores reaccionarios del Ejército no admiten que la milicia ponga en unas horas 60 años de hegemonía sobre el resto del país.

"En esta guerra no ha habido ni derrota ni victoria", asegura. "Por eso no nos vamos a someter a la humillación del desarme. En el Ejército van a sobrar armas, al igual que en el FMLN. Y el empate militar, con la reforma del Ejército por un lado y la reconversión nuestra por otro, debe tener también un reflejo en las armas".

El líder guerrillero tiene la certeza de que en esta fase final de las negociaciones, sectores del Ejército están haciendo retroceder al Gobierno en su voluntad negociadora. Y es que los acuerdos de Nueva York suponen, para Handal, el fin del poderío de las Fuerzas Armadas en el país, porque limita a la milicia a salvaguardar la soberanía nacional.

"Los militares quieren mantener su hegemonía y ser quienes determinen la política del país", indica. "Pero la reforma constitucional que acaba con 14 misiones hasta ahora asignadas al Ejército, entre ellas la defensa de la propia Constitución, le ha arrebatado el control sobre el orden público y la paz interior. Esto ha sido posible gracias a la creación de la Policía Nacional Civil, que tendrá autoridad y estructura civil, y que será la única encargada de velar por el orden público".

En opinión del comandante Handal, los coletazos de este sector del Ejército, en el que ubica a los principales jefes de las tres unidades actuales de policía a extinguir, tienen como objetivo retrasar al máximo las negociaciones, con el fin de cambiar la correlación de fuerzas. Afirma que este sector es el que ha conseguido retrasar la fecha prevista para la firma de la paz (15 de diciembre), lo que obligará a que la fase final se desarrolle a marchas forzadas, ya que el 31 de diciembre expira el mandato de Pérez de Cuéllar.

Los escollos, según Handal, estriban en la creación de la Policía Nacional Civil, así como en la reducción del Ejército, la reforma constitucional que le arrebata a la

quieren reducir el Ejército porque estiman que sus enemigos potenciales son los países centroamericanos vecinos. Y nosotros le rebatimos diciendo que cómo es posible plantearse a Centroamérica como enemigo cuando políticamente se está trabajando por la integración, por la creación de un tratado de libre comercio y por el desarme general en la zona, que se pretende que sea definitivamente un área de paz".

Y añade: "Las diferencias se refieren también al número de efectivos de la nueva policía, que se va a conformar con gente de ellos y gente nuestra, pero siempre bajo una autoridad civil y sobre la base de una estructura civil. Nosotros proponemos que la representación militar se haga en base al territorio, y ellos alegan que conforme a la población. Esto supone una trampa porque El Salvador es el país con más densidad de población de toda Centroamérica, y este sistema permitiría una entrada de mayor número de ex militares en esta policía".

"También pretenden que el presupuesto del Ejército se redacte en función del PIB, y debe darse cuenta de que eso será ya una decisión política", añade. "¿Cómo va a recibir más dinero el Ejército que el Ministerio de Educación, cuando la tendencia en América Latina es reducir gastos militares para facilitar el desarrollo? Además, con el fin de la guerra se reactivará la economía, y por tanto el PIB, lo que les brindaría mayores dotaciones presupuestarias de forma progresiva".

Para Handal, la firma de la paz no supone el fin de un conflicto militar, sino una victoria de la democracia. "Lo que exacerba a este sector del

NR. DOCUMENTO .....
TITULO .....
PROCEDE L.R. ISOC23
FECHA 24/12/91
VIA EL SALVADOR 10C20

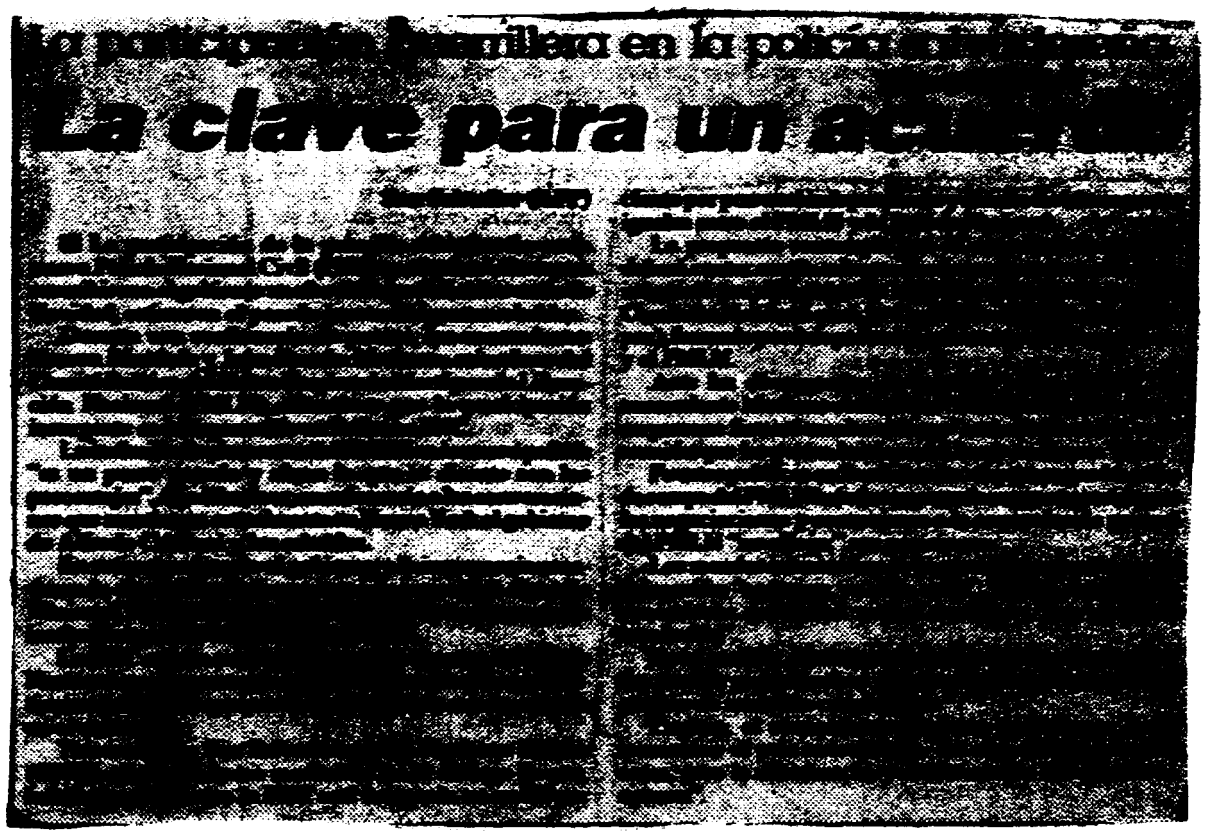

la participación [illegible] en la policía [illegible]

La clave para un a[illegible]

92000129

Nº DOCUMENTO
TITU
DE
F
V

L.R. 150093
26/12/91
EL SALVADOR

Condicionan su participación en la vida civil

Recelo en la guerrilla salvadoreña

San Salvador (IPS)

Un alto jefe de la guerrilla urbana, que opera en la capital salvadoreña, condicionó el lunes la participación de las fuerzas insurgentes en la vida civil a una "definición clara" sobre la composición de la nueva policía y el acceso a la tierra.

El mayor Aníbal González, jefe de los comandos urbanos del Ejército Revolucionario del Pueblo (ERP), uno de los grupos que forman el Frente Farabundo Martí para la Liberación Nacional (FMLN), aseguró que "nos hemos ganado el derecho a exigir una definición clara sobre nuestra participación en la policía nacional civil".

González dirigió este lunes una operación militar en la población de San Ramón, una zona pobre al noroeste de la capital, donde se repartieron alimentos a los pobladores.

El jefe insurgente, quien se presentó a la prensa vestido de uniforme militar, se mostró optimista porque las negociaciones de paz entre el gobierno y la guerrilla "produzcan cambios reales".

Delegaciones del gobierno de Alfredo Cristiani y del FMLN iniciaron el jueves en Nueva York una crucial reunión para afinar los temas de reducción de la fuerza armada y la creación de la nueva policía nacional civil, antes de firmar el cese definitivo de las acciones armadas.

Sin embargo, González acusó a "la ultraderecha" del país de imponerse al grupo negociador del gobierno y aseguró que "le han torcido el brazo a (el presidente Alfredo) Cristiani".

Amenazó con una nueva ofensiva rebelde si las pláticas fracasan, aunque señaló que "estamos a la espera porque somos disciplinados".

Sin embargo, el guerrillero advirtió que de darse una acción armada a gran escala "los costos los tendrá que pagar Cristiani".

Las declaraciones del líder insurgente se desarrollaron mientras decenas de civiles transportaban alimentos a sus viviendas bajo la vigilancia de los combatientes, quienes detuvieron los vehículos que abastecen a los comercios de la zona.

González dijo que la acción "es una respuesta a las operaciones militares de la fuerza armada en nuestras zonas" y añadió que "no significa el rompimiento de nuestra tregua".

El FMLN suspendió el 16 de noviembre sus operaciones ofensivas, el sabotaje a la infraestructura eléctrica y sus acciones militares en el área urbana, en un intento por favorecer las pláticas que buscan poner fin a una guerra que en once años cobró cerca de 75 mil muertos.

Recrudecen combates
FECHA 15 DIC E
FECHA 22/12
163
116

RECRUDECEN LOS COMBATES ENTRE EJERCITO Y GUERRILLA SALVADOREÑ

EL mando militar informó haber causado 15 muertos a las fuerzas rebeldes

SAN SALVADOR.- La Fuerza Armada aseguró ayer haber causado a la guerrilla 15 muertos y 11 heridos durante combates registrados en las últimas 24 horas en diferentes puntos de El Salvador.

El último informe del Comité de Prensa de la Fuerza Armada resaltó que cuatro rebeldes del frente Farabundo Martí para la Liberación Nacional (FMLN) murieron y otros seis resultaron heridos durante choques ocurridos con el batallón especializado "Belloso" en la ciudad de Aguilares, 30 kilómetros al norte de San Salvador.

En el mismo enfrentamiento, el ejército dijo haber decomisado a los rebeldes varias granadas lanzacohetes y otros pertrechos de guerra.

El ejército informó además de la muerte de nueve guerrilleros y dos heridos durante un hostigamiento que los insurgentes realizaron contra tropas del destacamento militar número cinco, en Tenancingo, Cuscatlán, 28 kilómetros al noreste de la capital salvadoreña.

"Nueve muertos y dos heridos en las filas terroristas del FMLN fue el resultado que dejó un hostigamiento en Tenancingo", cita el informe militar.

En otro choque armado, dos rebeldes murieron y tres más resultaron heridos cuando unidades del FMLN, atacaron a soldados en Suchitoto, Cuscatlán, 35 kilómetros al norte de San Salvador.

La Fuerza Armada también informó de la muerte de dos soldados de igual número de heridos, cuando soldados del destacamento militar número uno, fueron atacados en San Antonio Los Ranchos, en el conflictivo departamento de Chalatenango, 90 kilómetros al norte de esta capital.

Los combates en El Salvador acontecieron al mismo tiempo que los delegados del Gobierno del Presidente Alfredo Cristiani y los rebeldes del FMLN desarrollan las conversaciones de paz en la sede de las Naciones Unidas, en Nueva York, con el objetivo de poner fin a 12 años de guerra civil que ha ocasionado más de 75.000 muertos.

Las conversaciones se realizan bajo la mediación directa del Secretario General de la ONU, Javier Pérez de Cuéllar.

9200130

C1-C1

°. DOCUMENTO

ITULO [illegible]

PROCEDENC [illegible]

Acusaciones desde España sobre presunto ocultamiento de pruebas en juicios a militares

Comprometedor informe contra El Salvado[r]

*** El gobierno y las Fuerzas Armadas involucradas en el señalamiento parlamentario sobre el caso de jesuitas asesinados**

Un informe de la delegación parlamentaria española que asistió en El Salvador al juicio de los presuntos asesinos de los jesuitas españoles de la UCA acusa al ejército y el gobierno salvadoreño de ocultación de pruebas y deliberado obstruccionismo.

Madrid (AFP)

El texto del informe, que fue presentado este fin de semana por la delegación española al Parlamento español y será remitido al Parlamento Europeo y a los de El Salvador y Estados Unidos, agrega que "las fuerzas armadas están habituadas a actuar con la más absoluta impunidad en un marco de permanente violación de los derechos humanos más elementales, como el derecho a la vida y a la integridad y seguridad personales".

A lo largo del informe, de más de 30 páginas, la delegación parlamentaria española señala su preocupación "por las carencias y condicionamientos del proceso, tanto de orden interno como externo, desde la falta de independencia del poder judicial salvadoreño, hasta la ausencia de una policía judicial autónoma";

Más adelante el informe se lamenta de las dificultades "para la obtención de las pruebas o la ocultación de algunas de ellas por falta de colaboración e incluso deliberado obstruccionismo de las Fuerzas Armadas y de algunos sectores de la Administración salvadoreña, o la mediatización del jurado sujeto a presiones de distinto relieve".

El informe de los parlamentarios recoge entre sus conclusiones que "el proceso no ha permitido llevar la investigación hasta las últimas consecuencias por lo que no ha sido posible sino una depuración parcial de las responsabilidades, al no haber sido inculpados otros presuntos responsables intelectuales del asesinato múltiple de la UCA (Universidad Centroamericana), además de los 9 inculpados en la causa".

El veredicto, indica el informe, "que sólo condena a 2 de los 9 inculpados causa cierta perplejidad jurídica". No obstante, prosigue, el veredicto parece expresar "la quiebra del principio de impunidad de actuaciones de las Fuerzas Armadas, aunque no pueda asegurarse que tal quiebra esté garantizada en el futuro". El informe concluye con una reiteración de su apoyo al proceso de reforma institucional iniciado en El Salvador consecuencia del proceso de reconciliación y pacificación nacionales. Este proceso debe asegurar la democratización, independencia judicial y garantía de los derechos fundamentales. También considera el informe la necesidad relevante de proseguir e impulsar la cooperación española con El Salvador.

BORGE DESMIENTE EXILIO EN MEXICO

El ex ministro del Interior de Nicaragua, Tomás Borge, negó la noche del sábado versiones locales en el sentido de que se trasladaría a vivir a la ciudad de Cuernavaca, México, donde supuestamente se dedicaría a la literatura y al periodismo.

Borge, el único fundador sobreviviente del Frente Sandinista de Liberación Nacional (FSLN), asistió com[o] [illegible] un acto de gradua[ción] [illegible] escuela militar, donde [illegible] que "viviré aquí hasta el [illegible] mi muerte".

Un diario local asegu[ró] [illegible] semana que Borge se [illegible] diría a Cuernavaca junto a [illegible] sa, una joven peruana, [illegible] Pérez Silva.

"No [illegible] lógico [illegible] cepciones [illegible] cista, si no me [illegible] riesgos de la guerra, [illegible] ahora que [illegible] cencia", [illegible] so ministro.

Tras la derrota [illegible] los sandinistas, el [illegible] de 1990, Borge [illegible] escribir y dar [illegible] poemas.

01-91

92 00131

Nº DOCUMENTO

TITULO Comenzó ronda

PROCEDE

FECHA

VISTO

Comenzó la ronda neoyorkina sobre la crisis salvadoreña

Nueva York, ONU (AFP)

■ Las delegaciones del gobierno de El Salvador y del Frente Farabundo Martí para la Liberación Nacional (FMLN) iniciaron este lunes en la sede de la ONU una ronda de negociaciones que se espera conducirán a la solución definitiva de un conflicto iniciado hace más de once años.

La segunda ronda neoyorquina de negociaciones, tras la efectuada del 16 al 25 de setiembre pasado en la sede de la ONU, se inició la tarde del lunes con reuniones separadas de ambas delegaciones con el diplomático peruano Alvaro de Soto, representante del secretario general de la ONU, Javier Pérez de Cuéllar.

Sin embargo, el portavoz del secretario general de las Naciones Unidas, François Giuliani, no descartó una participación directa de Pérez de Cuéllar a medida que avancen las deliberaciones, que apuntan a alcanzar un cese del fuego.

En una primera etapa, las pláticas se efectuarán según el principio de "negociaciones pendulares", modalidad que consiste en "poner las cartas sobre la mesa" por separado ante el mediador de la ONU, que se reunirá con una y otra parte alternadamente, precisaron fuentes informadas.

Esta modalidad permite establecer en qué posición se halla cada una de las partes y sentar las bases de las deliberaciones.

Las delegaciones, que dispondrán de una oficina cada una en el edificio de la secretaría general de la ONU, están encabezadas por el ministro salvadoreño de la presidencia, Oscar Santamaría, el ministro del Interior, coronel Juan Martínez Varela, y el coronel Mauricio Ernesto Vargas, para la parte gubernamental salvadoreña.

Por su parte, los comandantes Shafik Handal, Joaquín Villalobos, Francisco Jovel, Salvador Sánchez Cerén y Eduardo Sancho, lideran la delegación del FMLN.

El portavoz del secretario general François Giuliani, descartó este lunes la probabilidad de que se alcance un acuerdo inmediato y fuentes informadas indicaron que las pláticas de Nueva York podrían prolongarse hasta después de Navidad. "Para nosotros debe ser el año de la paz y todavía hay tiempo para eso", declaró Shafik Handal, al ingresar al edificio de la ONU.

Esta nueva etapa neoyorquina toma el relevo de las mantenidas hasta la semana pasada en la localidad mexicana de San Miguel de Allende, también con mediación de la ONU, y los principales temas que siguen suscitando divergencias entre las partes son la depuración o reducción de la Fuerza Armada, la organización de la Policía Nacional Civil, el tema económico y social, y la reincorporación del FMLN a la vida política salvadoreña, indicaron las partes negociadoras.

HA

H.A

01-01

9200132

Nº. DOCUMENTO .....
TITULO La Prensa Salvadoreña [illegible]
PROCED. Z.H.
FECHA 21/12/91
VIA EL SALVADOR [illegible]
1063
1064

EL SALVADOR Z.H. 21/12/91
ACUSA FMLN

O presidente de El Salvador, Alfredo Cristiani, confirmou ontem a derrubada de um helicóptero militar hondurenho e acusou líderes guerrilheiros de não terem controle sobre suas forças de combate. Disse que a Frente Farabundo Marti para a Libertação Nacional tinha dado todas as evidências de ser a responsável pela derrubada do aparelho, o que confirmava as suspeitas.

HA X

01-01

9200133

Nº DOCUMENTO
TITULO Protesta en Panamá
PROCEDENCIA L.N. 15 oct 95
FECHA 22/12/91
VIA PANAMA 6678
1165
1414

Protesta en Panamá

PANAMA, 21 (AP). – Unas 7500 personas marcharon por las calles de la ciudad para denunciar la invasión norteamericana que derrocó al ex general Manuel Antonio Noriega hace dos años.

Los manifestantes portaron carteles en los que se leía: "Los muertos piden justicia", "Panamá, territorio ocupado" y "El país no está en venta".

HA +

9200134

01-01

Nº DOCUMENTO
TITU Protesta en Panamá
PRO L.N. 15ac95
F 22/12/91
VI PANAMA 6676
1165
1414

Protesta en Panamá

PANAMA, 21 (AP). – Unas 7500 personas marcharon por las calles de la ciudad para denunciar la invasión norteamericana que derrocó al ex general Manuel Antonio Noriega hace dos años.

Los manifestantes portaron carteles en los que se leía: "Los muertos piden justicia", "Panamá, territorio ocupado" y "El país no está en venta".

HA +

92 00134

01-01

Nº DOCUMENTO .....
TITULO ..... Lanzan bomba contra [illegible] Embajada de EE.UU. en Panamá
PROC ..... CLARIN 150094
FE 22/12/91
VI ..... PANAMA 6621B
11163
11140
65[illegible]

Bomba en Panamá

PANAMA, 21 (Reuter). — Una bomba de fabricación casera fue lanzada contra la Embajada de los Estados Unidos en Panamá durante el segundo aniversario de la invasión militar norteamericana a este país, informó hoy la policía.

El artefacto estrelló los cristales de las ventanas de la sede diplomática, pero no causó daños personales, dijo la vocera de la Embajada, Jean Edmonson.

El ataque fue a las 19 hora local (00.00 GMT) del viernes, luego de un día que transcurrió en calma en esta capital, aunque hubo algunas manifestaciones aisladas en protesta por la invasión militar ordenada por la Casa Blanca el 20 de diciembre de 1989 para derrocar al general Manuel Noriega.

Noriega está siendo juzgado en los Estados Unidos por cargos de narcotráfico.

Las autoridades panameñas que investigan el caso dijeron que el artefacto explosivo parecía de fabricación casera. Ningún grupo ha reclamado la autoría del hecho, dijo la policía.

Este es el primer ataque en contra de la sede diplomática de los Estados Unidos en Panamá desde mediados de enero, cuando dos granadas fueron arrojadas contra el inmueble. En esa ocasión tampoco hubo daños personales.

HA

X

01-31

9200135

Dictan orden de captura contra cúpula de las FARC

65592
11163
11140

Un atentado guerrillero puso fin a largas negociaciones

Colombia: dictan orden de captura contra cúpula de las FARC

LHP 30/11/91

Santa Fe de Bogotá (EFE)

Las Fuerzas Armadas acatarán la orden de captura dictada por un juez contra la cúpula de las Fuerzas Armadas Revolucionarias de Colombia (FARC), anunció ayer Rafael Pardo, ministro de Defensa.

La declaración fue suministrada desde la [illegible] de Rionegro, en el departamento de Antioquia, [illegible] Fuerza Aérea Colombiana.

Un juez de orden público dictó en los últimos [illegible] órdenes de arresto contra los miembros del secretariado general de las FARC, a quienes se consideran responsables de la masacre, [illegible], de una comisión judicial.

El hecho ocurrió en una región rural del municipio de Urrao, a 23 [illegible] kilómetros al sur de la capital, y dejó un saldo de ocho empleados judiciales y un civil muertos cuando se dirigían a realizar el levantamiento del cadáver de un líder comunal.

La decisión judicial afecta a Manuel Marulanda, Iván Márquez, Alfonso Cano, Raúl Reyes y Timoleón Jiménez, miembros del Secretariado General de las FARC.

Cano, representante de las FARC ante la Coordinadora Nacional Guerrillera (CNG) que adelantaba, en Caracas, conversaciones de paz con los delegados del gobierno, [illegible] un receso en el diálogo acordado entre las partes.

El ministro de Defensa dijo que "el gobierno cumplió con todas y cada una de las garantías y compromisos adquiridos durante el tránsito y regreso de los miembros de la CNG, pero hasta allí llega todo tipo de inmunidad".

La orden de captura tiene el carácter de inmediata y de obligatorio cumplimiento.

El juez acusa también a las FARC de haber incurrido en "terrorismo, homicidio y concierto para delinquir".

Sobre la [illegible] de los diálogos de paz, [illegible] el ministro de Defensa indicó que "[illegible] debe definir la guerrilla y no el gobierno".

Agregó que esto "[illegible] la intención de suspender las negociaciones [illegible] de Urrao [illegible] de los contactos".

"El diálogo [illegible] las condiciones [illegible] público", agregó Pardo.

HA

01-01

9200136

Costo de vida más bajo de los últimos 6 años
15-0127
4/12/91
65562
1161
113cc

Colombia: 1,2%, el más bajo en 6 años

AT 4/12/91

Bogotá (DPA, UPI) — *Colombia registró el mes anterior un índice de costo de vida de 1,22 por ciento, el* ***más bajo de los últimos seis años*** *durante el mes de noviembre, informó Rodolfo Uribe, director del Departamento Administrativo Nacional de Estadística (DANE).*

En lo corrido del año, el índice acumulado llegó a ***25,06*** *por ciento, calificado por el DANE de* ***"positivo"****, estimando que* ***en diciembre la inflación anualizada no superará los cinco puntos.***

A comienzos de 1991, el ministro de Hacienda, ***Rudolf Hommes****, aseguró que la inflación al terminar el año no superaría 22 por ciento e, incluso, advirtió que* ***renunciaría si no lograba cumplir la meta.***

Sin embargo, ***Hommes*** *dijo después que* ***había sido un error comprometerse con esa cifra****, aunque estimó que el gobierno del presidente* ***César Gaviria*** *"si logrará ganarle la batalla a la inflación".*

HA
HA

01-0

92 00137

6538
1163
1140

Ex guerrilleros retoman las armas en Colombia

Bogotá (ANSA)

■ Un grupo disidente del desmovilizado Ejército Popular de Liberación (EPL) reingresó a la vida guerrillera tras acusar al gobierno de no cumplir acuerdos para la reinserción de sus miembros, mientras las autoridades informaron que no reanudarán los diálogos de paz.

El senador por la Alianza Democrática M-19, ex grupo guerrillero, Aníbal Palacio, señaló que unos 50 miembros del EPL volvieron a la clandestinidad y retomaron las armas porque "el gobierno no ha cumplido con los acuerdos".

Palacio manifestó que los rebeldes, quienes habían depuesto las armas hace unos diez meses, se encuentran en alguna zona de la región del Urabá, noroccidente del país, donde el EPL siempre tuvo gran influencia.

El senador propuso a los demás miembros del Congreso crear una comisión conjunta entre el gobierno y los miembros del desmovilizado EPL, actualmente movimiento político, para "buscar una pronta solución a las dificultades que vienen afrontando varios integrantes de esa organización desde cuando dejaron las armas".

Un vocero de la Consejería Presidencial para Asuntos de Paz indicó que el gobierno desconoce esa información pero que "no es extraño porque la situación en Urabá efectivamente es conflictiva".

"Entendemos que para un ex guerrillero no es fácil cambiar el fusil por el trabajo en el campo. Sin embargo hay que decir que los bananeros (productores de la región) han empleado a 100 ex combatientes", señaló el vocero.

Por su parte, el ministro de Relaciones Interiores, Humberto De la Calle Lombana, afirmó que el gobierno no está dispuesto a continuar con la tercera ronda de conversaciones de paz, prevista para el primero de febrero próximo, por lo que calificó como continuos ataques guerrilleros contra objetivos militares y la población civil.

"Si hoy fuera primero de febrero el gobierno no asistiría a los diálogos, porque tenemos que insistir en llamar a la guerrilla para que permita la creación de un clima de orden público que facilite su presencia en la capital venezolana", señaló el ministro.

Afirmó además que los grupos guerrilleros deben explicarle al gobierno si están en condiciones de garantizar que las decisiones que se adopten en Caracas tienen "cumplido efecto por todos los frentes subversivos en el interior del país".

01-01

AA-

9200138

Guerrilleros muertos [illegible]

65592

1163

1140

Guerrilleros muertos

CUCUTA, Colombia, 8 [illegible].– Al [illegible] actividad de la Coordinadora Guerrillera Simón Bolívar [illegible] hoy en combates [illegible] con el ejército colombiano en el departamento de Santander, fronterizo con Venezuela.

Los enfrentamientos [illegible] en la zona rural [illegible] kilómetros al norte de Bogotá.

[illegible] HA

[illegible] HA

9200139

01-01

O guerrilheiro que inovou a política

Líder do M-19 não queria envelhecer nas montanhas

Claudia Antunes

O colombiano Antonio Navarro Wolf passou 17 de seus 43 anos na luta armada. Esteve preso, foi torturado, exilou-se no México em 1985 para fazer tratamento médico, depois que uma granada amputou-lhe o pé, reuniu-se de novo aos companheiros nas montanhas da Colômbia. Nenhum período de sua vida, entretanto, foi tão produtivo quanto os últimos 21 meses, os primeiros em que teve uma vida legal à frente do Movimento 19 de Abril, organização que depôs armas em março de 1990, liderou os trabalhos da Assembléia Constituinte eleita em dezembro do mesmo ano e, em setembro passado, nas eleições para o novo Congresso, conseguiu romper o tradicional bipartidarismo colombiano, onde a política era dominada há 150 anos pelos partidos Liberal e Conservador.

"Quando baixamos da montanha éramos 1.000 guerrilheiros. Na eleição para a Constituinte, tivemos 1 milhão de votos (20% do total). Temos representantes em quase todos os municípios do país. A guerrilha era uma alternativa de luta, hoje somos uma alternativa de poder." Em entrevista no Rio ao JORNAL DO BRASIL, Antonio Navarro faz um balanço positivo da decisão de abandonar as armas e afirma que hoje, na América Latina, nenhuma guerrilha tem condições de ganhar a guerra, "embora possa lutar 100 anos". "Os chefes guerrilheiros na Colômbia estão morrendo de velhice. Quando isso acontece é porque o método não serve", diz Navarro.

Executivo — Hoje, ninguém reconheceria em Antonio Navarro um comandante rebelde. De terno bem cortado, pasta de executivo, perfume Azzaro, dos tempos das montanhas ele só guarda a prosa informal e o riso fácil. Por causa de um acordo entre a Assembléia Constituinte e o antigo Congresso — que só permitiu sua dissolução se os deputados constituintes não concorressem ao novo Congresso — Navarro, que presidiu a Assembléia, não pôde se candidatar na votação legislativa de setembro.

Reuter — 28/5/90

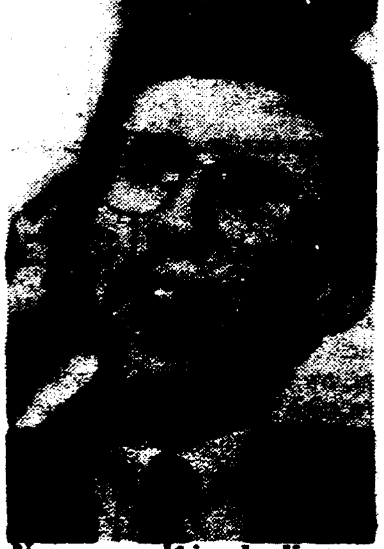

Navarro: política de alianças

Desempregado, ele pensa em concorrer, na eleição municipal de março, à prefeitura de Guajucal, cidade de 5.000 habitantes, no sul do país, onde nasceu. Enquanto decide o futuro, Navarro veio passar no Brasil, quase incógnito, as primeiras férias de sua vida.

Pelo menos aqui ele pode andar sem guardas de segurança. Em Bogotá, Navarro Wolf só sai de casa em carro blindado e com uma escolta de sete homens armados. O antigo líder do M-19, Carlos Pizarro, foi morto a tiros por paramilitares logo depois de depor armas. A União Patriótica, braço político de outra organização guerrilheira ainda em atividade, as FARC (Forças Armadas Revolucionárias da Colômbia), teve mais de 1.000 militantes assassinados da mesma forma. Mas Navarro afirma que hoje, graças à política de pacificação do presidente Cesar Gaviria, a ação dos paramilitares, que chegaram a formar mais de 100 grupos, está diminuindo.

"Os paramilitares são fruto de uma política do governo anterior, de Virgílio Barco, que tomou a decisão de ganhar a guerra contra a guerrilha a qualquer custo. Ele permitiu uma aliança de setores militares, grandes fazendeiros, traficantes e políticos retrógrados, que depois adquiriu vida própria e acabou se voltando também contra o próprio governo. Quando Barco tentou parar a máquina, isso lhe custou uma guerra com os narcotraficantes, só encerrada este ano com a rendição dos principais chefões do Cartel de Medellín".

Alianças amplas garantiram o sucesso eleitoral

Os elogios ao presidente Gaviria, do tradicional Partido Liberal, são apenas uma das facetas de Antonio Navarro que desagradam à esquerda tradicional. Na legalidade, ele conduziu o M-19 a uma política de alianças amplas, expressa no novo nome da organização: Aliança Democrática M-19. Nela há lugar tanto para egressos do Partido Comunista quanto para políticos que antes militavam nos partidos Conservador e Liberal. "[illegible] as outras pessoas com cuidado. Se [illegible] a ficar parecidos com os partidos tradicionais, [illegible]", reconhece Navarro, que [illegible], por um breve período, foi ministro da Saúde de Gaviria, posto até hoje controlado pelo M-19.

"Todos os partidos [illegible] têm uma responsabilidade no governo. É nossa maneira de enfrentar a crise. A Colômbia estava se dissolvendo: um pedaço era da guerrilha, outro dos narcotraficantes, [illegible] paramilitares. [illegible] violência, [illegible] do e a expectativa das pessoas é a unidade", explica-se.

[illegible] — [illegible] que a palavra está fora de moda, Navarro Wolf afirma que a [illegible] bandeira do seu partido é [illegible] lismo. "O Estado na América [illegible] tem sido mau, [illegible] co, corrupto, sem capacidade [illegible] rança. Então chegam os [illegible] dizem não ao Estado. Mas isso é um suicídio porque um Estado [illegible] nos tira possibilidade de superar os desequilíbrios que geram insegurança, [illegible], violência e não permitem o desenvolvimento. Para nós, o Estado deve ser menor, mas mais forte, mais líder, capaz de impregnar a sociedade civil com objetivos de médio prazo", afirma.

Para Navarro, não existem regras sobre o controle estatal de tal ou qual atividade, desde que faça bem o que se propõe. "É preciso tomar a decisão a cada momento. Eu estive em Formosa, onde as quatro maiores empresas são do Estado: [illegible], motores, indústria naval e petroquímica. Essas indústrias lideraram o desenvolvimento de Formosa, que é vista como um modelo de capitalismo. Aqui nós nos apegamos a modelos teóricos e não vemos a realidade." (C.A.)

ENTRADO H 7
CRUZ D 11
01-01
92001140

DOCUMENTO
TIPO
PROCED.
FE
VI.

Vasto territorio autónomo para esquimales en Canadá.

Vasto territorio autónomo para esquimales en Canadá

OTTAWA.- El Gobierno de Canadá ha llegado a un acuerdo con los 17.500 esquimales de este país por el que les cede la jurisdicción sobre 1,3 millones de kilómetros cuadrados en el Noroeste del país, que se llamará Nunavut y Tierra de la Gente.

La amplia extensión territorial a la que acceden los esquimales por el acuerdo suscrito el lunes, que podría convertirse en el futuro en una provincia aborígen, supera en tamaño a los estados norteamericanos de California y Alaska juntos, y representa una quinta parte de Canadá.

Las autoridades canadienses han cedido este territorio a cambio de que los esquimales renuncien a la reclamación del 80 por ciento de sus tierras ancestrales, incluidas zonas donde se considera que existen grandes reservas de gas y petróleo.

El acuerdo estipula que el Gobierno de Canadá acepta la creación de esta subdivisión administrativa y pone fin a varias décadas de disputas territoriales.

Para los esquimales, este acuerdo marca la culminación de una batalla por sus derechos políticos y económicos que comenzó hace varios siglos, cuando llegaron los exploradores europeos.

Adicionalmente a la entrega de los 1,3 millones de kilómetros cuadrados y del control político por parte de las autoridades canadienses, los esquimales han adquirido también derechos económicos, incluidos 1.000 millones de dólares que les serán facilitados en los próximos 14 años.

Además, tendrán derechos limitados sobre los minerales y otras fuentes de desarrollo en Nunavut, cuya demarcación comprende desde el Norte de la bahía de Hudson hasta cerca del Polo Norte, y hacia el Sur, limita con Manitoba y otras provincias.

Por otra parte, se establece que los esquimales canadienses podrán continuar con el pleno derecho a la caza y pesca en esa extensión, que será parcialmente administrada por las autoridades federales de Canadá.

HF
HA

01/01

92 00 141

Dimitió John Sununu Jefe del gabinete de Bush

4/12/91

65892

11124

JOHN SUNUNU

Clarín 4/12/91

Dimitió el jefe de gabinete de Bush

WASHINGTON, 3 (AP y EFE). — El jefe de Gabinete de la Casa Blanca, John Sununu, dimitió hoy tras haber sido duramente criticado por los dirigentes del Partido Republicano debido a su estilo agresivo y cáustico.

Sununu comunicó al presidente George Bush en una nota escrita que presentaba su dimisión para beneficiar al mandatario.

Bush aceptó la renuncia, a partir del 15 de diciembre, y dijo que Sununu seguirá siendo consejero del presidente con el rango de secretario de gabinete hasta el 1º de marzo.

El anuncio puso fin a semanas de conjeturas. En su carta de renuncia, de cinco páginas manuscritas, Sununu dijo que hasta hace poco estuvo convencido de que podría ayudar plenamente a Bush.

"Sin embargo en la política, especialmente en períodos de campaña electoral, las percepciones que pueden ser tratadas con efectividad en otras épocas suelen ser —y son— transformadas en percepciones políticas realmente negativas", escribió Sununu. "Y nunca desearía no contribuir positivamente, y mucho menos ser un peso muerto en sus éxitos."

No fue anunciado su sucesor. El secretario de Transporte, Samuel Skinner, fue mencionado en repetidas ocasiones como posible reemplazante.

Sununu, de 52 años, vino a Washington como secretario de la Presidencia tras la elección de Bush en noviembre de 1988. El ex gobernador del pequeño pero acérrimamente conservador estado de New Hampshire transformó la tambaleante campaña electoral de Bush e hizo que ganara la elección primaria en ese estado, la primera del país y sin la cual ningún aspirante presidencial ha llegado a la Casa Blanca en más de cincuenta años.

Sununu llegó a Washington precedido de una reputación de perro de presa, extraordinariamente leal al presidente, aunque él mismo dijo ser un manso cordero.

"Le aseguro que como perro de presa o manso cordero (al igual que siempre, como usted prefiera), estoy siempre dispuesto a ayudarlo" escribió el ex gobernador al mandatario.

El hijo mayor del presidente, George W. Bush, advirtió a Sununu que alienó a muchos de los partidarios del presidente, quienes le urgieron que lo reemplazara, dijeron fuentes en Washington.

Hasta esta mañana, la Casa Blanca insistió en que Bush tenía "plena confianza" en su colaborador.

Conocido por su estilo agresivo de hacer política, había sido muy criticado en las últimas semanas por destacados consejeros de Bush y por importantes líderes del Partido Republicano, que han recomendado reiteradamente su cese.

Bush, que recibió la renuncia de su jefe de gabinete mediante una carta entregada en mano, le respondió que acepta su decisión "con disgusto, pesar y una sensación de pérdida personal".

H 7

01/01

92 00/142

Nº DOCUMENTO
TITULO PBI
PROC A.E.
FE 5/12/91
VI EEUU

PBI menor al esperado complica más a Bush

George Bush

Washington (EFE) — La economía de Estados Unidos creció apenas 1,7 por ciento en el tercer trimestre del año, mucho menos de lo que se creía hasta ahora, lo que supone un nuevo revés para la política económica del gobierno y añade temores a una recaída en la recesión.

El Departamento estadounidense de Comercio anunció ayer que el Producto Interior Bruto (PBI) aumentó sólo 1,7 por ciento entre julio y setiembre lo que supone un fuerte bajón de la cifra de 2,5 por ciento que había calculado semanas atrás.

A la luz de estos datos, los expertos han expresado su preocupación por el hecho de que el impulso económico del país para superar la recesión se haya estancado. El propio portavoz de la Casa Blanca, Marlin Fitzwater, reconoció ayer que el crecimiento de la economía está siendo más lento de lo esperado.

Aunque dijo que el gobierno todavía no dispone de datos sobre el presente trimestre, Fitzwater afirmó que parece que la tónica general sigue siendo de "lentitud económica", lo cual, sumado a la revisión a la baja del crecimiento del tercer trimestre, agrega nuevos temores sobre la posibilidad de que el país recaiga en la recesión.

También la Reserva Federal (autoridad monetaria) reconoció ayer en un informe que la recuperación económica está perdiendo impulso y el crecimiento en octubre y principios de noviembre ha sido menor.

Sin embargo, las cifras oficiales sugieren que la recesión económica que padece Estados Unidos desde el pasado año pudo haber empezado a superarse tras el primer trimestre del año y no del segundo, como los datos del gobierno daban a entender hasta ahora.

Según estos datos revisados, en vez de haber caído durante nueve meses seguidos, empezando por el último trimestre de 1990 el crecimiento económico estadounidense fue negativo durante dos trimestres, para empezar a crecer ligeramente en el período comprendido entre abril y junio de este año.

• Gravedad

Pese a que las cifras revisadas del Departamento de Comercio reflejan que el comienzo de la salida de la recesión económica empezó antes de lo que se creía, también reflejan que la gravedad de la recesión es más profunda de lo antes calculado.

El Departamento de Comercio afirmó que en el último trimestre de 1990 la economía de Estados Unidos, medida según el PBI, se contrajo a un fuerte ritmo anual de 3,9 por ciento, superior a 2,1 por ciento que se pensaba antes, para seguir cayendo a un nivel de 2,5 por ciento entre enero y marzo, en vez de 1,6 por ciento que se calculaba.

No obstante, la [illegible] un descenso [illegible] a un ritmo anual de 1,4 por ciento, [illegible] que había estimado que descendía 0,3 por ciento.

En cuanto al consumo interno, uno de los capítulos que más preocupa a los expertos por ser uno de los auténticos motores de la economía y encontrarse en una fase de agudo deterioro, las cifras indican que en el tercer trimestre del año aumentó 2,3 por ciento, mucho menos de 3,8 por ciento calculado anteriormente.

Asimismo, el déficit comercial entre julio y setiembre fue mucho mayor de lo que se creía, ya que las importaciones registraron un aumento de 23 por ciento, frente a 17 por ciento calculado en un principio, y las exportaciones se incrementaron en el mismo período 6,4 por ciento, [illegible] ciento.

El único indicador económico que siguió aportando la nota positiva fue la inflación, que en el tercer trimestre del año se mantuvo bajo control y sólo se incrementó 2,1 por ciento.

Por primera vez en cincuenta años, el Departamento de Comercio decidió hoy utilizar los datos del PBI en lugar de los referentes al Producto Bruto Nacional (PBN), siguiendo la tendencia de la mayoría de los países occidentales más industrializados.

La diferencia entre ambos es que el PBI se refiere sólo a la producción global interna del país de trabajadores, servicios y capital, y el PBN a toda la producción estadounidense dentro y fuera de sus fronteras

01 01
92 00 43

"LA RECUPERACION ECONOMICA SERA MUY LENTA"

Bush remplazó a Sununu y designó a su comando electoral

El presidente George Bush, enfrentado a una acentuada declinación de su popularidad debida a la crisis económica, anunció ayer que se postulará para la reelección. El mandatario remplazó a su ex secretario de la Presidencia John Sununu por el secretario de Transporte, Samuel Skinner, un hombre de personalidad firme, pero de carácter menos explosivo que su predecesor. Al frente de su equipo de campaña, Bush colocó a Robert Mosbacher, un exitoso recolector de fondos que ocupaba la secretaría de Comercio.

WASHINGTON, 5 (AP, AFP, ANSA, EFE y por **Ana Devrey**, del **Washington Post** y **George Graham**, del **Financial Times**, especial para Clarín). — El presidente **George Bush** informó hoy en conferencia de prensa que su actual secretario de Transporte, **Samuel Skinner**, será el sucesor de **John Sununu** en la Secretaría de la Presidencia.

El jefe de la Casa Blanca, quien anunció que será candidato a la reelección, dijo que el director general de su campaña será el actual secretario de Comercio, **Robert Mosbacher**, a quien secundarán como estratega político el especialista en encuestas **Robert Teeter** y como administrador de campaña el empresario **Robert Malek**. **Charles Black**, asesor del Partido Republicano, fue nombrado consultor.

El mandatario admitió que la crisis económica es el principal obstáculo para su reelección. En julio, cuando pareció que la recesión había comenzado a ceder y todavía la victoria del Golfo pesaba decisivamente en las encuestas de opinión, se permitió afirmar que no designaría su equipo de campaña hasta bien entrado 1992. Pero la situación varió y la persistencia del desempleo, el aumento de la deuda interna y externa, la crisis económica y la caída del ingreso de las clases media y baja obligaron a Bush a modificar sus proyectos.

♦ Obstáculo

Ya hace algunos días el presidente había decidido quiénes serían sus colaboradores en la pugna por la reelección, pero se presentaba un obstáculo: el secretario Sununu. Tanto Teeter como Malek habían anticipado al gobernante que no estaban dispuestos a trabajar con su polémico colaborador.

La dimisión del secretario de la Presidencia, que traspasará el cargo a Skinner el 15 de este mes, será capitalizada por el presidente en otro sentido. Sununu parecía haberse transformado en una figura de la que Bush no podía prescindir y pedirle la renuncia parecía un verdadero desafío para el gobernante norteamericano.

Ahora, sin su hombre de confianza en el terreno doméstico, el jefe de Estado dio la impresión de haberse resuelto a tomar en sus manos la dirección de la política interna y a dar prioridad a la solución de los problemas económicos que afectan al país. Los republicanos conservadores habían pedido al mandatario que diera este paso, y lo mismo hizo su secretario de Vivienda y Urbanismo, **Jack Kemp**, quien fue designado para ocupar este cargo por presión del partido.

Bush, quien recientemente había incurrido en algunos errores —suspensión de su viaje a Asia, llamado mal concebido a reducir las tasas de interés de las tarjetas de crédito— que contribuyeron a que su nivel de popularidad descendiera en 20 puntos, aprovechó la conferencia de prensa para anunciar que adelantará el pago de 9.700 millones de dólares para diversos programas y beneficios del Gobierno, con el fin de contribuir a estimular la economía. "Esta inyección de fondos alcanzará a programas agrícolas, de vivienda, defensa, transporte, comercio y servicios", precisó.

Pero el jefe de Estado anticipó que no se pueden esperar milagros. "El crecimiento económico será lento y representa un desafío muy difícil de superar. La gente está sin empleo y debe volver a trabajar". No obstante, Bush opinó que "esta situación no va a durar siempre. En este mismo momento se están moviendo una serie de fuerzas que pueden traer una recuperación. Hemos tomado medidas para ayudar a los que más lo necesitan lo más rápido posible", agregó.

♦ Colaboradores

Bush, quien en tono de broma dijo a los periodistas que "seré reelegido porque soy un buen presidente", encargó a Mosbacher, uno de sus viejos amigos, [illegible] dirigir su campaña. Tendrá que adaptarse y [illegible] una rica [illegible] de Nueva York, el encargado lleva una trayectoria [illegible] similar a la del presidente.

Mosbacher estuvo a cargo de la recolección de fondos para Bush cuando este, en 1980, enfrentó en las primarias al ex presidente Ronald Reagan. En 1988 volvió a desempeñar esas funciones y el gobernante le confió la cartera de Comercio al ganar los comicios.

Ciertos rasgos de la personalidad de Mosbacher pueden resultar contraproducentes para el cargo que ocupará, en un momento en que el país enfrenta la recesión y el desempleo. El secretario es un multimillonario y su esposa, Georgette, es habitual anfitriona de fiestas que reúnen a los ricos y famosos de Washington.

Malek, por su parte, es directivo de una importante empresa de aviación. Se lo recuerda porque, cuando durante el gobierno del ex presidente Richard Nixon dirigió la Oficina Federal de Estadísticas, confeccionó una lista de judíos que ocupaban cargos en ese organismo.

9200144

EL NUEVO SECRETARIO GENERAL DE LA CASA BLANCA

Skinner: un "duro" con estilo

WASHINGTON, 5 (AFP, EFE y ANSA). — El sucesor de John Sununu en la Secretaría de la Presidencia, **Samuel Skinner**, quien hasta ahora había ocupado la función relativamente opaca de secretario de Transporte, es un desconocido para el gran público y una figura ajena a la elite política de **Washington**.

Abogado, alto ejecutivo de la IBM y fiscal en Illinois, su estado natal, Skinner fue apodado "Sam, el Martillo", por su firmeza de carácter. Sin embargo, no es un hombre arrogante y de trato difícil como su predecesor.

Se espera que el nuevo secretario introduzca un estilo más diplomático en la presidencia y aunque no es un conservador como Sununu, se estima que no tendrá problemas con la derecha republicana.

Desde su cargo tendrá que trabajar en estrecha relación con el equipo de campaña designado por Bush para asistirlo en la pugna por la reelección. En este sentido, sus aptitudes para comunicarse fluidamente le serán de suma utilidad.

Skinner, pese a que sus relaciones con el Congreso son cómodas y óptimas las que mantiene con el vicepresidente **Dan Quayle**, obtuvo su antiguo puesto en la Secretaría de Transporte como consecuencia de la experiencia que adquirió en esas funciones cuando fue designado para ellas en 1984 por el gobernador de Illinois, quien en principio le encomendó la presidencia de la Autoridad Regional de Transportes del noreste del estado. En apenas dos años saneó las finanzas de ese servicio, que ahora se considera uno de los mejores de los Estados Unidos.

Otro de los motivos que lo proyectaron al cargo fue el apoyo que brindó a Bush en las primarias presidenciales de Illinois. También se lo elogia por su trabajo en el mejoramiento del sistema de control del tráfico aéreo y por haber contribuido a perfeccionar el sistema de detección de drogas de la guardia costera norteamericana.

Durante la gestión de Ronald Reagan fue nombrado vicepresidente de la comisión presidencial contra el crimen organizado, para lo que le valió como antecedente su desempeño como fiscal en Illinois, donde investigó y resolvió algunos casos de corrupción política.

E 1/C1

9200145

EL NUEVO SECRETARIO GENERAL DE LA CASA BLANCA

Skinner: un "duro" con estilo

WASHINGTON, 5 (AFP, EFE y ANSA). — El sucesor de John Sununu en la Secretaría de la Presidencia, Samuel Skinner, quien hasta ahora había ocupado la función relativamente opaca de secretario de Transporte, es un desconocido para el gran público y una figura ajena a la elite política de Washington.

Abogado, alto ejecutivo de la IBM y fiscal en Illinois, su estado natal, Skinner fue apodado "Sam, el Martillo", por su firmeza de carácter. Sin embargo, no es un hombre arrogante y de trato difícil como su predecesor.

Se espera que el nuevo secretario introduzca un estilo más diplomático en la presidencia y aunque no es un conservador como Sununu, se estima que no tendrá problemas con la derecha republicana.

Desde su cargo tendrá que trabajar en estrecha relación con el equipo de campaña designado por Bush para asistirlo en la pugna por la reelección. En este sentido, sus aptitudes para comunicarse fluidamente le serán de suma utilidad.

Skinner, pese a que sus relaciones con el Congreso son cómodas y óptimas las que mantiene con el vicepresidente Dan Quayle, obtuvo su antiguo puesto en la Secretaría de Transporte como consecuencia de la experiencia que adquirió en esas funciones cuando fue designado para ellas en 1984 por el gobernador de Illinois, quien en principio le encomendó la presidencia de la Autoridad Regional de Transportes del nordeste de ese estado. En apenas dos años sanеó las finanzas de ese servicio, que ahora se considera uno de los mejores de los Estados Unidos.

Otro de los motivos que lo proyectaron al cargo fue el apoyo que brindó a Bush en las primarias presidenciales de Illinois. También se lo elogia por su trabajo en el mejoramiento del sistema de control del tráfico aéreo y por haber contribuido a perfeccionar el sistema de detección de drogas de la guardia costera norteamericana.

Durante la gestión de Ronald Reagan fue nombrado vicepresidente de la comisión presidencial contra el crimen organizado, para lo que le valió como antecedente su desempeño como fiscal en Illinois, donde investigó y resolvió algunos casos de corrupción política.

E HA

C1/C1

9200145

La candidatura de Duke, nuevo obstáculo para Bush.

8/12/91

En procura del electorado resentido

La candidatura del neonazi Duke, nuevo obstáculo para Bush

Por Julio Crespo

(Corresponsal de LA NACION en Washington)

WASHINGTON. — A los problemas que el presidente Bush deberá enfrentar en la inminente campaña para su reelección, acaba de sumarse un nuevo obstáculo, la candidatura de David Duke.

Duke, ex miembro del Ku Klux Klan, con manifiestas simpatías neonazis, recientemente derrotado en las elecciones para gobernador en Luisiana, competirá con Bush en las primarias del Partido Republicano.

Aunque el nuevo candidato no tiene posibilidades de arrebatar la nominación, hay elementos suficientes para que su participación en la contienda interna del partido pueda llegar a crear un verdadero escenario de pesadilla para Bush en las elecciones de 1992.

Por su prédica racista y xenófoba y sus antecedentes neonazis, Duke fue explícitamente repudiado por Bush y por los dirigentes nacionales republicanos durante las elecciones de Luisiana en octubre último, en las que sufrió una aplastante derrota.

Distribución de los votos

Sin embargo, aunque los cómputos totales le resultaron adversos, entre el electorado de raza blanca, logró el 55 % de los votos. Esto, no sólo porque su mensaje apela a arraigados [illegible] y sentimientos segregacionistas, sino porque, además, interpreta —en una clave un tanto siniestra— las angustias económicas de una región deprimida durante largo tiempo y castigada ahora por la recesión.

La política de Duke —que durante las presidencias de Nixon y Reagan formó parte de los equipos de la Casa Blanca— combina posiciones conservadoras de dos líneas diferentes.

Por una parte está en contra del crecimiento del Estado, de los planes de seguridad social y de la llamada "acción afirmativa" para eliminar desigualdades [illegible] por diferencias étnicas o de sexo.

Por otra, plantea una acción política proteccionista para preservar las industrias y las fuentes de trabajo frente a la competencia "desleal" del exterior.

En este aspecto, los argumentos de Duke se parecen [illegible] a los del legislador demócrata Richard Gephardt, que en [illegible] como candidato a la presidencia, e insiste en la necesidad de medidas proteccionistas.

Alusiones racistas

Pero este mensaje [illegible] Duke [illegible] alusiones racistas, [illegible] o indirectas. Cuando [illegible] su candidatura en un almuerzo del Club de Prensa en Washington, [illegible] Jesse Jackson y [illegible] dirigentes negros", insistió en que los Estados Unidos [illegible] cristianos" [illegible] poco lugar [illegible] y afirmó que el [illegible]

[illegible]

Duke [illegible] del electorado [illegible] presidente.

Si llegara a obtener [illegible] 35 % de los votos [illegible] mócrata.

Otra "amenaza" de la derecha

La "amenaza" de Duke [illegible] otra, también proveniente de la derecha republicana: el periodista político Pat Buchanan, [illegible] competidor en las primarias del partido.

Buchanan pertenece a una línea conservadora [illegible] racistas y [illegible] la teoría [illegible] los [illegible] el que [illegible]

[illegible] para un nuevo período y su confianza en el triunfo electoral.

Ahora, el presidente enfrenta un desafío dentro de su propio partido. Y sus adversarios provienen del ala derecha, que nunca dio muestras de confiar del todo en el presidente.

Esto ocurre en momentos en que la recesión económica crea una situación particularmente volátil, en la que todo parece posible. Por ejemplo, que un presidente haya podido bajar su índice de popularidad 25 puntos en sólo dos meses.

9200146

Entrevista con William Colby, ex director de la CIA

No al espionaje industrial

Por Tracy Dahlby

WASHINGTON (Newsweek). – Si la guerra fría pertenece definitivamente al pasado, entonces es de esperar que haya cambios trascendentales en la manera en que los Estados Unidos siguen con atención los movimientos de sus enemigos, seleccionan a sus aliados y reúnen información confidencial sobre ambos. El ex director de la CIA William Colby, de 71 años, dio su impresión sobre el nuevo orden mundial y sobre las perspectivas de la Agencia Central de Inteligencia de los Estados Unidos.

–Sr. Colby, durante las audiencias de confirmación el director de la CIA, Robert Gates, fue duramente criticado, entre otras cosas por interpretar mal los acontecimientos en la Unión Soviética. Usted respaldó su designación. ¿Por qué?

–Gates acredita méritos suficientes y excelentes por haber trabajado en la CIA, donde habrá una importante reestructuración.

Es mejor que esté a cargo él antes que alguien nuevo que trate de comprender cómo se organiza la agencia y luego exponga sus propios criterios respecto de introducir cambios. Ciertamente, Gates es [illegible] al hecho de haberlos estudiado a fondo durante aproximadamente 20 años. Estudiarlos a fondo es despreciar el sistema. Pero a lo hecho, pecho. Si ese golpe de Estado hubiera logrado su propósito –y no lo logró por un pelo– Gates habría tenido toda la razón. De manera que no creo que estuviera tan desencaminado.

–¿En qué medida los cambios en la Unión Soviética variarán la función de los servicios de inteligencia de los Estados Unidos?

–Obviamente ha mermado nuestra concentración casi total en las fuerzas soviéticas. Todavía hay misiles allí. Tendremos que vigilarlos. Los satélites, esas grandes aspiradoras de información electrónica –entre tantos sistemas costosos–, no pueden quedar abandonados, pero podemos reducir su radio de acción, su costo y su frecuencia.

Todavía tenemos algunos enemigos por ahí. Tenemos terroristas. Tenemos zares de la droga. Tenemos gente a la que debemos vigilar porque clandestinamente desarrollan armas de destrucción en masa. Tenemos ciertos equilibrios frágiles en el mundo que son peligrosos, como el caso de Cachemira y Corea. Algunos de esos casos requieren de la clase de espionaje al viejo estilo. Algunos requieren solamente de la posibilidad de multiplicar el análisis de las informaciones disponibles.

William Colby

–¿Deberíamos ayudar a los soviéticos a reformar su sistema?

–Nuestro ex enemigo de la guerra fría yace en ruinas, su sociedad padece de un estado de confusión, su economía es un caos, su sistema político está desintegrado. ¿Dejamos que se pudra y que aparezcan toda clase de elementos nocivos? ¿O existe una manera de que podamos ayudarlo a convertirse en un [illegible] mundial [illegible]? [illegible] preparándonos con cierta lentitud para ayudar, aunque a mi juicio diría con demasiada lentitud... Me gustaría ver que nuestro presidente, junto con los jefes políticos de Europa y el Japón, efectúen un programa de desarrollo. Esta cuestión de repetir "que de nada vale poner simplemente más dinero" pasa por alto el hecho de que es necesario que alguien haga algo. Es cierto que Europa del Este y la Unión Soviética deben resolver sus propios problemas. Pero se les debería tender una mano en ese proceso con la garantía de que si comienzan a poner las cosas en orden entonces estaremos dispuestos a participar. Así lo hicimos con el Plan Marshall, uno de los grandes promotores del mundo de posguerra. Y eso es lo que se necesita ahora.

–¿Está acabada la KGB?

–Está en la primera etapa de una desintegración adecuada. Separó la función de los servicios de inteligencia externos de la función de los servicios de seguridad internos. En cualquier país democrático existe esa división.

Ahora los soviéticos están tratando de establecer la relación entre las repúblicas y el poder central, y aquéllas insisten en que deben contar con su propia seguridad interna. Las razones son comprensibles, teniendo en cuenta la fama de la KGB.

Representa un gran problema establecer qué destino tendrá una vez desmantelada. ¿Qué hacer con la gente? ¿Con los archivos? Creo que a muchos preocupa el hecho de que se produzca un colapso total y haya una situación semejante a la del Zaire, donde los soldados robaban todo lo que encontraban, y eso es peligroso.

Espionaje

–Ahora que terminó la guerra fría, ¿se concentrarán los servicios de inteligencia norteamericanos en lo que se trama los competidores económicos como el Japón y Alemania?

–Nos dedicaremos mucho a eso, valiéndonos de información no confidencial, así como durante años hemos prestado atención a la cuestión del petróleo, porque es tan importante para el mundo, o al problema de la deuda en el mundo subdesarrollado. También, [illegible] un servicio de contraespionaje para evitar el robo de tecnología. Estamos tratando de [illegible] GATT la mejor manera de proteger la propiedad intelectual. Pero en cuanto a utilizar [illegible] espionaje para satisfacer [illegible] industriales, personalmente me opongo. Supongamos que [illegible] cubre el nuevo diseño de los automóviles Toyota. ¿A quién se lo entrega? ¿A la Ford y no a la General Motors? Habría protestas. ¿Se hace público para que los japoneses también lo sepan [illegible] mente? No estamos en condiciones de manejar con esa clase de cosas. De modo que sugiero que nos mantengamos ajenos a ello.

–Muchos críticos sostienen que la CIA es un dinosaurio y que debería delegar sus funciones al Departamento de Estado o al Pentágono. ¿Cuál es su punto de vista respecto de la utilidad de la agencia?

–Desmembramos nuestros servicios de inteligencia después de las dos guerras mundiales y luego vimos que los necesitábamos. No repitamos la historia. Reorientemos la agencia, reduzcamos el presupuesto, pero no la eliminemos. Porque quién sabe qué sucederá y qué deberemos afrontar dentro de diez años.

(c) LA NACION

(Traducción de Luis Hugo Pressenda)

9200/47

Bush bajó tasas pero economía no responde

Washington — *El gobierno del presidente* ***George Bush****, nuevamente golpeado por un negativo informe* ***sobre desocupación****, cambió un indicador económico clave, mientras cunde entre la población un sentimiento de que los Estados Unidos* ***otra vez están sumidos en una recesión.***

El Departamento de Trabajo informó el viernes que en noviembre las empresas privadas ***eliminaron 241.000 empleos*** *y actualmente hay* ***8,5 millones de desocupados en el país****, con una tasa de desempleo* ***de 6,8 por ciento.***

En rápida reacción, el Banco Central, que es independiente de la Casa Blanca, redujo la tasa de interés sobre fondos federales —usada para préstamos interbancarios— ***de 4,75 a 4,5 por ciento****, la más baja* ***en casi 20 años.***

Entre tanto, con la atención del país centrada en los informes económicos, ***el gobierno decidió cambiar un indicador clave.***

El Departamento de Comercio usará, de ahora en adelante, ***el Producto Bruto Interno (PBI)*** *en lugar del* ***Producto Bruto Nacional (PBN)*** *para medir la economía del país.*

La diferencia estriba en que el ***PBI*** *mide lo que es producido dentro de las fronteras del país, en tanto que el* ***PBN*** *registra también ingreso de individuos y compañías norteamericanas en el exterior.*

Escribe
Abel Dimant
Especial para
Ambito Financiero

El cambio se produjo en momentos en que existe una notoria disparidad entre lo que dicen las cifras del gobierno ***y lo que piensa la población en general sobre la economía.***

Las estadísticas muestran que, por más leve que sea, hay crecimiento de la economía, por lo cual la nación no se halla en una nueva recesión.

Pero la población reacciona como si hubiera recesión, expresando sus sentimientos ***de ansiedad y pesimismo*** *en distintas encuestas, votaciones y también retaceando sus compras. Esto último afecta directamente a la economía, cuyo principal motor es el consumo de la población.*

• Advertencia

La desazón ha llegado a un punto que el pesimismo de hoy en día es mayor que el registrado en las recesiones de 1981-82 y en otras anteriores.

Una fuente de ese pesimismo es que muchos consideran ahora que la anterior presidencia de ***Ronald Reagan*** *dejó a la nación, a las empresas y a la gente endeudadas en deudas que tardarán años en cancelar.*

Hay un sentimiento general de que para la inmensa mayoría de la población el nivel de vida se ha estancado y que para la gente joven es ahora más difícil progresar que lo que fue para sus padres.

• Culpas

Con el aumento de los problemas sociales —delincuencia, falta de atención médica, desamparo y deterioro urbano— muchos culpan ***al gobierno y a los políticos*** *por no ofrecer soluciones viables.*

Y para rematar ese pesimismo general, al cumplirse medio siglo del devastador ataque militar japonés en ***Pearl Harbor****, muchos ven cómo el inquietante país asiático, que fue demolido durante la Segunda Guerra Mundial,* ***está ahora superando económicamente a los Estados Unidos.***

Los remedios habituales para combatir ese pesimismo *se reducen a dos:* ***reducción de impuestos y/o aumentos de los gastos del gobierno.***

92 00 148

Nº. DOCUMENTO
TITULO Holley ... [illegible]
PROCEDENCIA E. P. [illegible]
FECHA 10/12/91
VIA EEUU 6584
[illegible]
[illegible]

[illegible]
HOUSTON, EE.UU. (UPI). — La Compañía [illegible] dijo haber [illegible] de petróleo [illegible] de 100 [illegible] de crudo en el golfo de México a unos 261 kilómetros al sur de Galveston, Texas.

01/01

9200/149

INDICADORES ECONOMICOS PARA AGRICULTURA Y GANAD

Otro avance de 3% para el trigo en Chi

Nuevamente el trigo logró avances importantes durante la semana pasada en Chicago, mientras el maíz quedaba casi neutro y la soja con algunas bajas.

El lunes abrió con tendencia alcista debido a los rumores de que los Estados Unidos y la Unión Soviética habrían firmado un acuerdo sobre un paquete de ayuda alimentaria adicional.

El informe sobre los créditos soviéticos generó abundantes compras de cobertura, a pesar de que los rumores no fueron confirmados.

Pero en soja, los avances fueron limitados por las lluvias en las principales zonas productoras sudamericanas.

• Stocks

El martes, la confirmación del otorgamiento de u$s 275 millones para trigo, afirmaron especialmente a este cereal, que fue ayudado por la compra de u$s 500 millones a la Comunidad Europea, dado que la operación representa una nueva disminución de los stocks mundiales.

La firmeza no se mantuvo en maíz y en soja debido a que las partidas para estos productos fueron menores a las esperadas, lo que generó liquidaciones especulativas que terminaron deprimiendo la plaza.

Sin embargo, la situación volvió a consolidarse a mediados de semana respaldada por compras sostenidas y un repunte de los negocios de exportación.

1 · TENDENCIA DE LOS PRECIOS AGRICOLAS

	Precios al 9/12	Semana al 06/12	Var. % semana anterior	Var. % igual sem. mes anterior	Var. % igual sem. año anterior
MAIZ (u$s/Tn.)					
• Chicago Dic. '91	93,99	94,23	+0,18	—3,28	+5,24
• Mayo '92	99,90	100,31	—0,21	—2,99	+4,07
FOB B.A.					
• Dic. '91	132,20	131,5	+0,70	S/D	S/D
DARSENA (A/qq)	116.000,0	117.400,0	—4,16	—1,22	+136,7
SOJA (u$s/Tn.)					
• Chicago Ene. '92	203,56	205,45	—0,84	—0,14	—6,41
• Chicago Mayo '92	208,80	210,01	—0,88	—0,99	—8,69
FOB B.A.					
• Dic. '91	222,20	226,39	+0,07	S/D	S/D
DARSENA (A/qq)	190.000,0	192.400,0	+0,03	—0,82	+157,91
TRIGO (u$s/Tn.)					
• Kansas Dic. '91	141,10	141,10	+3,35	+6,27	+47,04
Marzo '92	140,55	140,12	+2,88	+5,78	+43,36
FOB B.A.					
• Ene-Feb-Mar. '92	110,2	109,8	—0,54	—0,61	+54,65
DARSENA (A/qq)	98.000,0	94.150,0	—1,72	—8,37	+185,3

s/c.: Sin cotización.

AUMENTO EL DEFICIT COMERCIAL DE EE.UU.

WASHINGTON, 10 (EFE).—El *déficit por cuenta corriente* se disparó de nuevo en Estados Unidos y se situó en 10.500 millones de dólares en el tercer trimestre del año, debido sobre todo al aumento de las importaciones y a la disminución de las contribuciones por la guerra del golfo, informó hoy el Departamento de Comercio.

Esta cifra, que se refiere tanto a las transacciones comerciales de mercancías, como a las de servicios y de capitales, supone la primera vez en lo que va del año en que Estados Unidos registra números rojos en su balanza de cuenta corriente.

En los dos primeros trimestres del año, por primera vez desde 1982, Estados Unidos logró cerrar superávits en su balanza por cuenta corriente gracias a las contribuciones de los aliados para sufragar los gastos de la guerra del Golfo Pérsico, que ascendieron en esos seis meses a casi 35.000 millones de dólares.

Los 10.500 millones de dólares entre julio y septiembre es, de este modo, el peor déficit por cuenta corriente que se registra desde el último trimestre de 1988, en que se situó en 23.400 millones.

Según el Departamento de Comercio, el principal motivo de este aumento del déficit fue el desequilibrio de 20.500 millones de dólares habido entre las exportaciones y las importaciones de mercancías en el tercer trimestre, un 33,1% superior a los 15.400 millones de dólares entre abril y junio. Las cifras oficiales indican que mientras que las importaciones de bienes se incrementaron un 4,5% en el tercer trimestre, para situarse en 125.000 millones de dólares, las exportaciones aumentaron apenas un 0,3%, para alcanzar los 104.500 millones de dólares.

Otro motivo aducido por el Departamento de Comercio para justificar este escalada del déficit por cuenta corriente fue el perdón de 2.900 millones de dólares de deuda oficial a varios países.

El déficit por cuenta corriente de EE.UU. en todo 1989 alcanzó los 92.100 millones de dólares, pero gracias a las contribuciones a Estados Unidos por su participación en la guerra del Golfo Pérsico, se espera que este año se sitúe en menos de la mitad de esa cifra.

01/01

9200/51

EE.UU. Embargó parte de reservas de Paraguay

EE.UU. embargó parte de reservas de Paraguay

***Asunción** (Reuter) — La **Justicia** de los Estados Unidos embargó **42 millones de dólares de las reservas del Banco Central del Paraguay** depositadas en Nueva York, dijeron aquí fuentes oficiales.*

*El ministro de Industria y Comercio del Paraguay, **Ubaldo Scavone** dijo ayer a la prensa: "**Sí, existe el embargo, pero esa información la maneja el Banco Central**".*

*Por su parte, el presidente del Banco Central (BCP), **José Enrique Páez**, dijo que tenía noticias del embargo, pero opinó que se trataba de **una forma de presionar a Paraguay para que salde una deuda** que según la dirigencia del banco tuvo un **origen doloso.***

*Empresarios nucleados en la Unión Industrial Paraguaya opinaron que este embargo resultaba un "**balde de agua fría**" para las pretensiones de Paraguay de firmar una **carta de intención con el Fondo Monetario Internacional (FMI)**, para recibir en enero un crédito "**stand-by**" por treinta millones de dólares.*

*Sin embargo, Páez descartó que el embargo afecte la gestión de su gobierno para alcanzar el crédito que le permitirá a Paraguay **refinanciar su deuda externa de 1700** millones de dólares a octubre, de los cuales **856 millones** corresponden al Club de París.*

• Embargo

*El embargo fue dispuesto la semana pasada por un juez de Nueva York a pedido de la **Banque de Gestión Privée por supuestas deudas** contraídas por el gobierno paraguayo para realizar obras de **infraestructura.***

*Esta deuda había sido contraída con la **Banque Worms**, que cedió sus derechos al **Banque de Gestión**, según dijeron fuentes oficiales paraguayas.*

*Un directivo del BCP dijo que "la deuda no se pagaba porque fue **contraída dolosamente por ex funcionarios del ex dictador Alfredo Stroessner**", derrocado en 1989 por un golpe militar.*

01/01

9200152

En plena campaña atacan al presidente por sus orígenes y su selecto grupo de asesores

En momentos en que EE.UU. se encuentra aún sumergido en una recesión y el desempleo sigue aumentando, George Bush enfrenta serios problemas por su entorno: un grupo de selectos millonarios. Los demócratas, en plena campaña electoral, aprovechan para lanzar sus dardos contra el presidente que no parece identificarse con el hombre de la calle. Desde Dan Quayle, Nicholas Brady, James Baker hasta el secretario de Comercio, Robert Mosbacher, todo el círculo íntimo de los "ricos amigos personales" de Bush están siendo blanco de los más duros ataques.

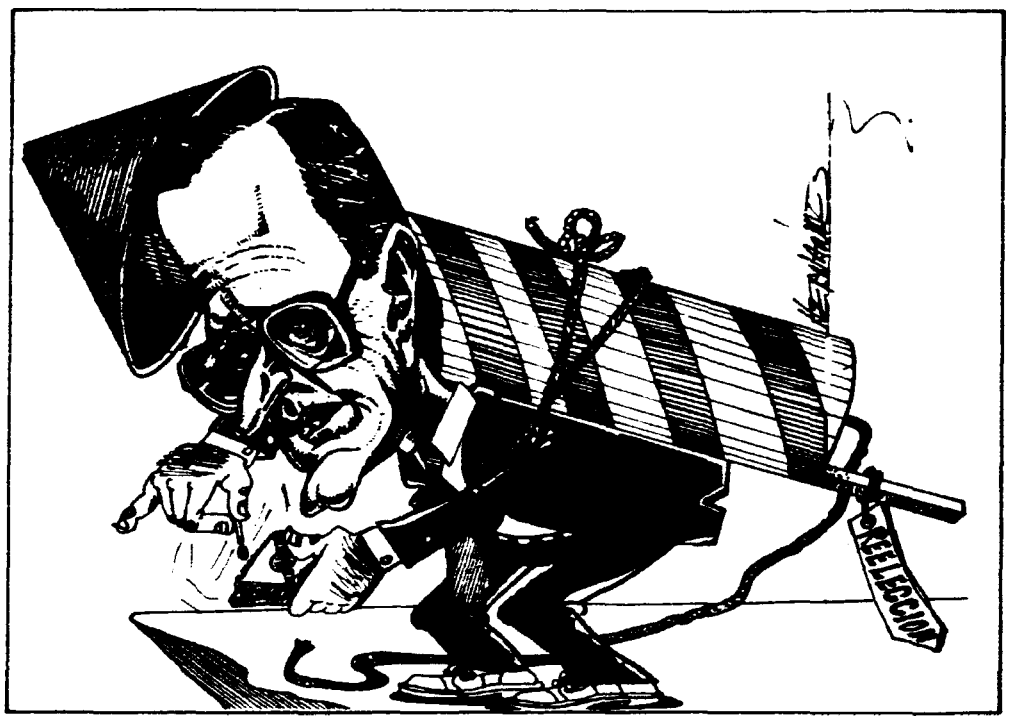

BUSH EN PROBLEMAS POR SUS AMIGOS MILLONARIOS

Washington — La Casa Blanca, sumamente preocupada por la abrupta caída de la popularidad del presidente **George Bush**, está buscando formas para contrarrestar la imagen de que él y sus colaboradores inmediatos no pueden comprender al hombre de la calle porque **forman un selecto grupo de millonarios alejados de los problemas del estadounidense de clase media o baja.**

Precisamente uno de esos millonarios, el secretario de Comercio, **Robert Mosbacher**, un petrolero texano, planteó el problema públicamente al decir que **"tenemos que encontrar más gente que sepa lo que siente el ciudadano promedio"**.

Se espera que **Mosbacher** sea el presidente de la campaña de la reelección de **Bush** en los comicios del año próximo, por la cual su comentario cobró especial significación en cuanto a **la planificación de la estrategia electoral republicana.**

En momentos en que el estancamiento económico y la desocupación son temas constantes en el país, los demócratas señalan que para **Bush** y su círculo de colaboradores **el desempleo siempre ha sido una estadística**, nunca un temor personal.

La cuestión va mucho más allá del problema de imagen de **Bush**. En la última década los republicanos han tratado de quitarse de encima la percepción de que su partido es **sinónimo de empresarios** y **"country-clubs"**.

• Patriotismo

Los republicanos hábilmente se apoderaron de los temas y símbolos populistas de los demócratas, atrayendo exitosamente a la clase media con el patriotismo, los cantantes de baladas rurales, discursos sobre la necesidad de la pena de muerte, la ley y el orden, y con mensajes de contenido racial.

Pero **Bush**, el primer heredero de las tradicionales familias patricias del Este en dirigir el país desde el demócrata **Franklin D. Roosevelt**, ha hecho una marcada distinción entre política y gobierno.

Durante su campaña para las elecciones de 1988, **Bush** se rodeó de colaboradores que provenían de la clase media y tenían personalidades ásperas. Pero como presidente, **Bush ha preferido estar rodeado de millonarios de familias tradicionales, exitosos empresarios y compañeros de tenis de la "Ivy League"**, como se llama a las universidades más exclusivas del país.

Por ejemplo, su círculo íntimo de colaboradores está formado por seis hombres ricos: **Mosbacher**; el secretario del Tesoro, **Nicholas Brady**; el secretario de Estado, **James Baker**; el vicepresidente **Dan Quayle**; el consejero Legal, **Byden Gray** y el director del Presupuesto, **Richard Darman.**

Como agravante, el secretario de la Presidencia, **John Sununu**, que debió renunciar la semana pasada, fue uno de los pocos colaboradores inmediatos de **Bush** que no era millonario y no ayudó para nada en cuanto a mostrar sensibilidad o empatía con el hombre de la calle.

Escribe
Abel Dimant
Especial para
Ambito Financiero

Meses atrás **Sununu** acaparó los titulares de los periódicos al viajar desde **Washington** a **Nueva York** en una limusina del gobierno, gastar **5000 dólares** en un remate de estampillas y regresar a la capital en un avión privado que le prestó una corporación.

• Sununu

Los propios republicanos indicaron que **Sununu** no era un funcionario que hubiera podido ayudar a **Bush** a entender los problemas de la gente que forma colas en las oficinas de desempleo o frente a las ollas populares.

Dos ex presidentes, el republicano **Richard Nixon** y el demócrata **Lyndon Johnson**, criticaron a las tradicionales familias adineradas y se autoproclamaron como gente del pueblo. **Johnson** solía pedir a sus colaboradores que le dieran opiniones recogidas en la calle, no en las aulas universitarias.

John Kennedy fue un caso diferente. Aunque era afincado y educado en una universidad **"Ivy League"**, no era de las familias tradicionales. Además, **Kennedy** llevó a la Casa Blanca algunos funcionarios de extracción popular, que fueron conocidos como la **"mafia irlandesa"**.

• Asesores

Ronald Reagan tenía un círculo de asesores formado por empresarios californianos que hicieron sus propias fortunas. Pero **Reagan**, hijo de un vendedor callejero frecuentemente desocupado y alcohólico, **sabía cómo hacer llegar su mensaje al hombre de la calle.**

En una reciente cena republicana en **Washington**, un asesor de **Bush** habló acerca de qué opinaba sobre la economía un amigo suyo que era presidente de una de las grandes corporaciones del país. En contraste, **Reagan** siempre hablaba, en forma de anécdotas, de qué opinaban pequeños empresarios u hombres de la calle.

Otro agravante para **Bush** es que muchas veces parece no darse cuenta de la imagen que proyecta al hacer declaraciones en entornos que no ayudan a mostrar que está preocupado por el ciudadano promedio.

El presidente estaba jugando al golf cuando dijo que vetaría una ley de extensión de beneficios para los desocupados. También estaba jugando al golf cuando dijo que no veía motivos para preocuparse por una gran caída de la Bolsa y el estado general de la economía.

Los demócratas confían en que esa mala imagen de **Bush** podría ser decisiva en las elecciones del año próximo. Por ello piensan machacar con ese tema en la campaña electoral, diciendo que **los republicanos hacen política sin saber cuáles son los efectos de sus decisiones.**

Pero para los republicanos el problema no es de conocimiento o compasión, sino de comunicación.

Por eso la **Casa Blanca** está buscando la manera de hacer llegar al hombre de la calle que **George Bush**, producto del privilegio, siente los problemas de quienes **no tienen privilegio alguno.**

ITULO
PRE
Record de despidos en EE.UU
15000
6542
1116
11322
1116

RECORD DE DESPIDOS EN EE.UU. TERMINAN LAS MEGAEMPRESAS

La recesión en EE.UU. alcanzó tal extremo que las empresas están realizando despidos a razón de 2500 por día. Este nivel, sin precedentes en la historia norteamericana, es sólo parte de la profunda transformación que la crisis económica está forzando en el

características de principios de la década de los ochenta, se están convirtiendo en una especie en extinción, reemplazadas por pequeñas firmas consideradas una señal de buena administración. Esta nueva "moda austera" en EE.UU. ha agravado la ola de despidos y casi la mitad de los norteamericanos considera ahora

que el desempleo es el problema económico más grave que enfrenta el país. Los analistas económicos resaltan el hecho de que en esta recesión, a diferencia de la de 1981-82, la mayor cantidad de los despidos son entre los empleados administrativos, empleados de nivel medio e incluso ejecutivos. (Ver pág. 6.)

La recesión acabó con las megaempresas. Actualmente la austeridad laboral es la nueva moda

Aunque nuevos datos económicos anunciados ayer parecen apuntar a cierto alivio inflacionario en los Estados Unidos, la crisis económica y la recesión siguen causando estragos. La nueva moda hoy en día son las empresas pequeñas, y las megaempresas de la década de los ochenta ya son una especie en extinción. Esta nueva filosofía de austeridad sumada a la crisis económica han desencadenado una ola de despidos de tal magnitud que las empresas están recortando puestos de trabajo a razón de 2500 por día, un nivel sin precedentes en la historia de los Estados Unidos.

En los EE.UU. ya hay 2500 despidos por día

Fruto e... de la re... en los Estados Unidos, ... de la C... Blanca, ... los ...

Nueva York (EFE) — Una ola de despidos se está extendiendo por todo **Estados Unidos**, no sólo por culpa de la prolongada recesión sino también debido a un cambio de mentalidad empresarial y al abandono de la filosofía de **"cuanto más grande, tanto mejor"**.

Casi a diario, corporaciones grandes y medianas anuncian la **supresión de miles de empleos** para mejorar su rentabilidad y eficacia.

Una de las últimas en hacerlo fue **"Xerox"**, que el miércoles informó que eliminará **2500 puestos** de administrativos y otros de su plantilla mundial de **101.000 trabajadores** para mediados de 1992.

"TRW", consorcio de **Defensa, Espacio e Información**, anunció también el miércoles una ambiciosa reestructuración que supondrá la supresión de **10.000 empleos**, es decir un recorte de **14 por ciento**.

"General Motors" (GM), **"número uno"** del sector automovilístico de **Estados Unidos**, dijo que divulgará el próximo día 18 una amplia reestructuración de sus operaciones norteamericanas que incluirá más recortes de plantilla.

GM, cuyas pérdidas en 1991 superarán los **2500 millones de dólares**, según los expertos, ha cerrado ya ocho fábricas en los últimos cuatro años.

A finales de noviembre, **"International Business Machines"** (IBM), fabricante **"número uno"** de computadoras, anunció un plan revolucionario de descentralización para frenar su declive de los últimos años, que se cobrará un mínimo de **20.000 empleos** en 1992.

Con los sucesivos recortes —eliminó ya **20.000 empleos** este año—, IBM, apodado el **"acorazado"** por su tamaño y masiva burocracia, acabará 1992 con una plantilla de unas **330.000 personas**, frente a las 407.000 de 1986.

Desde octubre pasado se han anunciado recortes empresariales a razón de **2500 puestos de trabajo diarios** en EE.UU., un nivel sin precedentes, según declaró **Dan Lacey**, de la revista especializada "Workplace Trends", al periódico "The Wall Street Journal".

El grupo de estudios empresariales **"Conference Board"** calcula, por su parte, que **25 millones de estadounidenses**, es decir, uno de cada cinco, han estado sin empleo en algún momento de 1991.

• Temores

Por todo ello, el temor al desempleo ha empezado a hacer estragos entre los estadounidenses.

Un **48 por ciento** de los entrevistados en un nuevo sondeo dijeron que **el desempleo es el problema económico más grave que afronta Estados Unidos.**

Ello supone un salto de nueve puntos con respecto a octubre y de 32 con respecto a noviembre de 1980, cuando **Estados Unidos** ya habia entrado en la última recesión.

El temor a perder el trabajo hace que la gente recorte sustancialmente sus compras, lo que impide a su vez la reactivación de la economía, ya que los gastos en bienes de consumo representan dos tercios del **Producto Interno Bruto**, y ocasiona nuevos recortes de plantilla en las empresas que afrontan pérdidas.

Pero la duración y gravedad de la recesión, que comenzó a mediados de 1990, no es la única causa de este fenómeno, dicen los expertos.

Los despidos laborales, que antes estaban mal considerados en las corporaciones estadounidenses, que se veían como una **"gran familia"** al estilo japonés, se han convertido en la última **moda** y una prueba de buena **administración**, señalan.

La nueva filosofía de austeridad laboral empezó en los años '80, cuando las compañías fueron recortando plantillas para afrontar el entorno económico cada vez más competitivo.

Pero los ciudadanos no se dieron tanta cuenta porque la economía estaba en fase de expansión y era relativamente fácil encontrar empleo, aunque con sueldos más bajos que los perdidos.

Ahora, sin ... descansados ... años y ... demanda ... según ... ca en ... empleo ... cierto, ... anterior ... por ciento.

Otro ... cesión y ... la primera ... que perdían ... mientras ... ministrativos, ... nivel medio e ... vos.

HA
HA
01/01
9200154

Indice de inflación EE.UU. noviembre
15001E
10/12
6EBRO
1021
113

ENT. H.A.
CRCZ. H.A.

Creció un 0,4% la inflación en EE.UU. durante noviembre

EL índice de precios al consumo (IPC) subió un 0,4 por ciento en Estados Unidos durante el pasado mes de noviembre, lo que mantiene en un nivel moderado la inflación del país, informó ayer el Departamento de Trabajo.

El incremento de noviembre es algo superior a lo esperado por el Gobierno norteamericano y se explica por la subida de los precios de frutas y verduras, como resultado de las fuertes pérdidas en la recogida de estos productos en California.

Con el resultado de noviembre, el índice anual de la inflación se ha situado en un 2,9 por ciento, menos de la mitad del 6,4 por ciento registrado en el mismo período del año anterior.

El alza del IPC de noviembre se debió, sobre todo, a la subida de los precios de los productos alimenticios que se incrementaron en un 0,6 por ciento.

01/01
92001S5

N° DOCUMENTO
TITULO Crisis en EE.UU.: depara un año duro para Bush
PROC. E.P. 150007
F. 15/12/91
VI. EEUU 6589
1164
ENTRADO
CRUZADO

¿Estados Unidos se Encuentra en Crisis? Año Duro Espera a Bush

Por
GUY SORMAN

WASHINGTON D.C. — Todas las noches, a las 10 horas, Dan Rather, el locutor vedette de la CBS, lo anuncia a los estadounidenses: "Es la crisis, la recesión". La prensa escrita retoma la información: en prioridad, el "Washington Post" y el "New York Times". Al día siguiente, "Le Monde" la repite; un día más y "Antena 2" lo confirma: "Estados Unidos está en crisis". La bolsa acusa el golpe, los inversores vacilan, los consumidores se restringen, las monedas pierden valor. Es así como funciona la economía mundial: sobre la base de rumores.

La economía es un fenómeno subjetivo y mediatizado. Pero nadie verifica el origen del rumor y se interroga sobre la objetividad de la CBS. En realidad, Dan Rather anuncia "la crisis" desde hace doce años, cuando Ronald Reagan entró en la Casa Blanca. Para los medios informativos de inclinación izquierdista de Estados Unidos, la crisis es inevitable puesto que el Presidente es de derecha. Si esta crisis se hace desear desde 1980, la izquierda la aceleraría quizás, a fuerza de evocarla. ¿Por qué este masoquismo? Porque la izquierda estadounidense es masoquista, no ama el capitalismo (que la alimenta) y no ha digerido el Reaganismo.

No habiendo podido montar un nuevo Watergate contra Reagan, la izquierda demócrata exige la cabellera de su sucesor, cara pálida, George Bush. Teniendo en la mira el escrutinio presidencial del 92, el acento en esta batalla electoral es la economía mundial.

¿Podemos ver claro y distinguir la propaganda de los hechos? En todo caso tratemos de intentarlo.

DIEZ AÑOS DE CRECIMIENTO ININTERRUMPIDO

En 1980, confrontado a la desocupación, la estagflación y la inflación, Reagan aplicó los remedios originales de la "teoría de la oferta": baja de impuestos, estabilidad de la moneda. La izquierda protestó contra "los regalos hechos a los ricos". El mismo Bush era escéptico. Resultado: después de diez años, un crecimiento más fuerte que en Europa, la estabilidad de precios, un casi pleno empleo. Es el ciclo de crecimiento más largo del Siglo Veinte. En 1991, la tasa de crecimiento es de 2.6 % superior al de [illegible] o Francia. ¿Dónde está la crisis de [illegible] Unidos?

EXITO [illegible] A

[illegible]

de bajar. Las empresas estadounidenses absorben la casi totalidad de los jóvenes que se presentan al mercado de trabajo, al que se agrega un millón de inmigrantes legales e ilegales por año. Estos no obtienen, dice la izquierda estadounidense y se repite en Francia en particular por Michel Albert, más que "pequeños quehaceres", tipo servidores de hamburguesas. Eso es falso: los empleos no son ni menos calificados ni menos pagados que hace diez años. ¿Dónde está la crisis?

EL FALSO PROBLEMA DEL DEFICIT

El déficit o más bien, los déficits, el del presupuesto y el del comercio exterior serían, según la izquierda, insoportables: una bomba de tiempo. Pero esa bomba tarda en explotar. Esos famosos déficits duran desde hace 12 años y no han impedido ni el crecimiento ni el pleno empleo. Sin duda, no son tan insoportables. El déficit presupuestal es en realidad, inferior al de Francia. Y como está financiado en lo esencial, por los ahorristas estadounidenses que le prestan a su Estado, el riesgo de quiebras o de inflación es nulo.

¿El déficit externo es más peligroso? Por cierto que constituye una gran suerte para el resto del mundo. Es gracias a ese déficit estadounidense que remonta de hecho, a 1945, que los europeos y los países del Tercer Mundo pueden vender sus productos a Estados Unidos.

Si los Estados Unidos equilibraran su comercio como lo pide la izquierda, eso sería una catástrofe para la economía mundial: una verdadera crisis. ¿Cómo hace Estados Unidos para compensar su déficit externo? Mediante las inversiones extranjeras, japonesas en particular. Comentario del economista liberal Milton Friedman, [illegible]: "El déficit presupuestal no es [illegible] economía sino de [illegible] [illegible] Estados Unidos".

[illegible] LA INVASION

[illegible]

¿TERMINO SILICON VALLEY?

El símbolo del espíritu de empresa estaría en decadencia. En realidad, no hay nada de eso. Los medios de izquierda no quieren saber más que de las empresas que se cierran, jamás de las que se crean.

En Silicon Valley, una empresa nueva sigue a la otra, la innovación no se interrumpe jamás, el crecimiento estadounidense es un movimiento perpetuo. Los informativistas del mundo entero, comprendidos los de Japón, afluyen permanentemente a ese El Dorado del "software", donde las fortunas se hacen y se deshacen. California es el Estado en que la población crece más rápido: las industrias buscan instalarse al sol, en el Cinturón del Sol. La izquierda evoca, "la desindutrialización" de Estados Unidos. Pero el número total de empleos industriales no ha bajado desde veinte años atrás; en realidad, la izquierda mantiene la nostalgia de la usina que humea, fuertemente sindicalizada, y desprecia el comercio y los servicios.

¿1992 SERA EL AÑO DE LA CRISIS?

Gerard Debreu, Premio Nobel de Economía y Profesor en Berkeley, responde a esta pregunta: "la única cosa que no saben hacer los economistas es prever el futuro".

Todos los índices de que los economistas disponen, fotografían la actividad actual pero no permiten adivinar lo venidero. Pronosticar "la crisis" es en consecuencia, un puro juego de azar. ¿Y qué es una "crisis"? En 1930, la actividad se retrajo en un 20 %. Hoy una tasa de crecimiento positiva es llamada "recesión" por los medios. La enfermedad de la economía ha llegado a ser sicosomática.

EL VERDADERO PROBLEMA NEGRO

"La crisis" es entonces un debate ideológico más que una realidad económica. Este debate oculta la verdadera crisis estadounidense, bien real y poco evocada por cuanto nadie propone una solución fácil: la formación de una "clase baja" negra.

Cuando se habla de la violencia urbana, del [illegible] de la disolución [illegible] de la falta de [illegible] mortalidad infantil, hay [illegible]

líticamente correcta") está en una situación relativamente menos buena que treinta años atrás.

Esta sub-clase acumula todas las desventajas, escolares, sanitarias, sociales, económicas: hay más adolescentes negros en prisión que en los colegios. La izquierda acusa al reaganismo: Reagan habría reducido las ayudas sociales, lo que es falso. La degradación de la situación de los Afro-americanos comenzó hace treinta años, bajo un Presidente demócrata, Lyndon Johnson.

¿Qué propone la izquierda? Compasión, mala conciencia y subvenciones: una política ya aplicada sin resultados. ¿Qué propone Bush? Nada.

¿GEORGE BUSH ES UN BUEN PRESIDENTE?

Ronald Reagan tenía pocas ideas pero las defendía. Los Estados Unidos se recuperaron y Bush recogió los frutos: crecimiento económico, fuerza militar, determinación internacional. Bush no hace alarde de tener ideas: ¿es eso mejor que el reaganismo? "El nuevo orden mundial" anunciado después de la Guerra del Golfo sigue siendo un slogan sin un contenido claro. Frente a las incertidumbres económicas Bush tergiversa. Anuncia una baja de impuestos y termina por aumentarlos.

En caso de crisis real, el pragmatocentrismo de Bush podría conducirlo a una catástrofe electoral. La vieja guardia reaganista representada por el exportavoz del Presidente Reagan, Pat Buchanan, se moviliza para salvar la revolución conservadora: la derecha está en migas, el Bushismo no existe, la izquierda ha reencontrado la esperanza.

¿LA IZQUIERDA ESTADOUNIDENSE ES DE IZQUIERDA?

Visto desde este lado del Atlántico, la distinción entre los Republicanos y los Demócratas no es clara. ¿Refleja en realidad nuestra derecha y nuestra izquierda? Sí, pero los dos partidos son federaciones [illegible] los matices de la derecha y [illegible] en el interior de la [illegible]

La recesión traza un sombrío panorama en los Estados Unidos

Por Julio Crespo
(Corresponsal de LA NACION en Washington)

WASHINGTON. – El presidente de la Reserva Federal, Alan Greenspan, confirmó ayer el panorama poco optimista de la economía norteamericana, sumida en una recesión que se prolonga desde hace casi un año y medio.

"Hay fuerzas poderosas en contra de una modesta recuperación", dijo Greenspan ayer en su testimonio en el Congreso, ante el Comité de Política Impositiva y Crecimiento Económico de la Cámara Baja.

En su declaración inicial, y en respuesta a preguntas que se prolongaron hasta más allá de promediada la mañana, Greenspan admitió que la presente recesión tiene características que la singularizan frente a otros períodos de crisis.

"Lo que hay ahora es una preocupación por el futuro como yo nunca vi en mi vida", dramatizó Greenspan.

Falsa recuperación

Al [illegible] se detenga. [illegible] claro que la recesión continuaría. Ahora no parece posible anticipar cuándo va a concluir.

El presidente de la Reserva Federal estimó que nuevas bajas en las tasas de interés serían ineficaces para reactivar la economía.

Después de indicar los orígenes de la crisis en el excesivo endeudamiento de la década del 80, en muchos casos con fines especulativos, Greenspan recalcó que cualquier iniciativa para estimular el crecimiento a través de bajas de interés o franquicias impositivas debe preservar el equilibrio fiscal.

"Los severos balances negativos sólo se pueden llevar en el contexto de una política no inflacionaria. Un corte en los impuestos puede facilitar el desplazamiento de la deuda privada por deuda pública. Pero si estas medidas son percibidas como contrarias a la disciplina fiscal, aumentarán las expectativas inflacionarias y tendremos tasas de interés más altas."

Bush y la crisis

El testimonio de Greenspan en el [illegible] Comité [illegible] y Crecimiento Económico se produjo en momentos en que la Administración Bush acaba de reconocer, por primera vez oficialmente, que la recesión continúa.

El martes, el vocero presidencial, Marlin Fitzwater, admitió que "aunque puede haber discusiones entre economistas acerca de las cifras, desde todo punto de vista práctico, la recesión sigue adelante", y añadió que "la gente está sin empleo, la gente siente el daño y la economía es muy lenta".

El paso siguiente de la Casa Blanca fue lanzar, en forma unilateral y a mitad de término, una iniciativa para otorgar reembolsos de impuestos por hasta 300 dólares en el curso de 1992.

Si el objetivo de esta propuesta era despertar confianza y promover compras hasta la [illegible] preocupación del [illegible], el resultado, hasta ahora, ha sido contraproducente.

Recuerdo de Carter

Uno de los primeros efectos del anuncio, difundido ayer por el Washington Post, fue traer a la memoria una malhadada idea del presidente Carter, al comienzo de su gobierno, cuando propuso un reembolso de impuestos de hasta 50 dólares para reactivar la economía. El proyecto no prosperó en el Congreso.

En las circunstancias actuales, la iniciativa parece aún más [illegible], debido al efecto que tendría sobre el ya abultado déficit del presupuesto.

[illegible]

Ambiente [illegible]

[illegible]

9200157

Nº. DOCUMENTO
TITULO
PROC
FE
V!
CLARIN
20/12/91
EEUU

Bush espera que Cuba se democratice en los '90

WASHINGTON, 19 (ANSA, AP y AFP). — El presidente norteamericano, **George Bush**, afirmó hoy que **Cuba, si toma la senda democrática, será "la historia exitosa de los noventa"** y prometió la ayuda estadounidense para el desarrollo cubano (véase página 42).

"Cuba, una vez que sea libre, tendrá una oportunidad real en términos de avanzar y ayudar a su pueblo en una economía revigorizada... **Puede ser la historia exitosa de los noventa**", señaló Bush en una conferencia de prensa con periodistas extranjeros.

Bush dijo que no tiene sentido iniciar un diálogo con Cuba y acusó al presidente cubano, **Fidel Castro, de "continuar nadando contra la corriente"** al no permitir la democratización del país.

"No hay manera de poder oprimir a la gente para siempre y negarle sus aspiraciones de libertad", señaló.

Bush destacó que la laboriosidad del pueblo cubano y "el afecto que muchos norteamericanos tienen por el pueblo cubano" posibilitará una franca recuperación **una vez que se haya alejado Castro.**

"Será entonces que se verá a los Estados Unidos hacer exactamente lo que debe: ir a levantar a ese pueblo y decirle que queremos ayudarlo. Y no será solo el gobierno, tendremos toda clase de inversión privada yendo hacia Cuba", subrayó Bush.

"Pero no tiene sentido que le hable a Castro sobre esto. **El ya conoce la posición de los Estados Unidos"**, sentenció.

Bush dijo que los Estados Unidos no aceptarán miles de haitianos **que huyen de su país en el apoyo** del derrocado presidente constitucional **Jean-Bertrand Aristide y la restauración de la democracia en Haití.**

Bush dijo que los **Estados Unidos no aceptarán** refugiados **que huyan de su país por razones económicas.**

En una rueda de prensa en la Casa Blanca, Bush contestó a una **pregunta sobre la suerte de los miles de** refugiados **haitianos que han sido recogidos en alta** mar por la **guardia costera de los Estados Unidos y** llevados **a la base naval norteamericana de la bahía de** Guantánamo, Cuba.

"La respuesta... **es el regreso de Aristide bajo condiciones** en las que la **democracia tenga una oportunidad** de continuar **y de cobrar fuerza"**, dijo **Bush cuando un** periodista **inquirió sobre los esfuerzos del gobierno** norteamericano **para deportar a los haitianos.**

AA-
01/01
9200158

Nº DOCUMENTO
TITULO Mario Cuomo no se presenta / Los demócratas sin candidato de peso
PROCEDENCIA CLARIN 15003/24
FECHA 23/12/91
VIA EEUU 65870
1116 4
11bc2

MARIO CUOMO NO SE PRESENTA

Los demócratas sin candidato de peso

WASHINGTON, 22 (Reuter). — La decisión del gobernador neoyorquino Mario Cuomo de apartarse de los comicios presidenciales de 1992 ha dejado al Partido Demócrata (PD) sin su figura de mayor relieve y sumido en la ardua búsqueda de un reemplazante.

Ahora, los demócratas solo pueden esperar que uno de los otros aspirantes a la candidatura presidencial surja con el vuelo suficiente como para organizar una campaña sensata y creíble contra el presidente George Bush.

Pero tras el debate que sostuvieron por televisión el domingo 15, los seis contendores del PD fueron descriptos como un "paquete de seis salchichas listas para ser asadas", por Tom Shales, crítico del diario The Washington Post.

Su comentario demostró que el debate, celebrado dos meses antes de empezar en New Hampshire, el 18 de febrero, la rueda de las elecciones primarias, no sirvió para que los precandidatos convencieran a sus futuros votantes.

Cada uno de los seis quiso aprovechar el debate como una oportunidad ideal para sobresalir del conjunto y destacar sus dotes individuales. Sin embargo, actuaron como un grupo de escolares traviesos, que se reían y burlaban entre sí a espaldas de la maestra.

Se trata de los senadores Tom Harkin (Iowa) y Bob Kerrey (Nebraska) y los gobernadores Bill Clinton (Arkansas) y Douglas Wilder (Virginia); Jerry Brown, ex gobernador de California, y Paul Tsongas, ex senador por Massachusetts.

"Creo que (Cuomo) debería haberse prestado mucho más al diálogo", señaló Bob Neuman, analista del Partido Demócrata. "Sería difícil culpar su ausencia, pero al revés de Cenicienta, habrá que tirar el otro zapatito de cristal y ponerse a trabajar ya mismo", añadió.

El comentarista Bob Beckel coincide. "Espero que el pueblo no acuerde de la historia", dijo. Antes de las navidades de 1987, los precandidatos (del PD) eran "los siete enanitos". Para la primavera de 1988, Michael Dukakis había surgido como el candidato "capaz de enfrentar a George Bush". Por cierto, Beckel no dejó de admitir que Dukakis fue vencido por Bush.

La decisión de Cuomo "probablemente robustece a Clinton, quien aparece ya como un líder, si no como el desafiante de Bush", agregó Beckel.

01/01

HA +

9200159

Nº. DOCUMENTO
TITULO: Deuda ... sobre la ... recuperación económica en los EEUU
PPC ... L.N. 150025
FE ... 23/12/91
VI ... EEUU 25890
11161

No pocos analistas se preguntan hasta qué punto la drástica reducción de las tasas de interés podría alentar una recuperación de la economía en los EE.UU. Pero sí parece claro que la decisión reveló un diagnóstico de situación más severo de lo que se pensó en un primer momento

Alan Greenspan: creyeron los dados

Hay dudas sobre la recuperación económica en los Estados Unidos

WASHINGTON, 22 (Reuter). – La decisión del a veces timorato Banco Central norteamericano de reducir drásticamente las tasas de interés un punto porcentual completo podría ser una bendición o una ominosa advertencia.

Antes que la Reserva Federal anunciara el viernes la rebaja de la tasa de descuento, el presidente del FED, Alan Greenspan, había señalado que estaba preocupado porque la economía y perplejo por el pesimismo generalizado que parecía cundir entre los consumidores norteamericanos.

En testimonio presentado ante una comisión de la Cámara de Representantes la semana última, Greenspan no dio sin embargo ningún indicio de que el Banco Central contemplara una medida tan drástica –bajar la tasa de descuento desde el 4,5 por ciento al 3,5, siendo ésta la mayor disminución del vital parámetro en una década.

La tasa de descuento es la que el FED aplica a los bancos comerciales y sus efectos se hacen sentir sobre toda la economía.

Si bien era claro, desde hace algún tiempo que Greenspan estaba preocupado por el estado de la economía, la magnitud de reducción de la tasa hizo pensar a algunos en Wall Street que la economía podría estar peor de lo que pensaban hasta ahora.

Peor de lo que creíamos

"Creo que Greenspan está mucho más preocupado acerca de las perspectivas económicas del año próximo que lo que evidenciaba hasta hace poco", comentó el economista David Jones, de Aubrey Lanston and Co. Inc.

Paco Jones y otros analistas aplaudieron la reducción, diciendo que la medida era necesaria como una forma de limitar las dudas y tendrá indudablemente un efecto benéfico.

Inclusive una lectura superficial de las señales económicas de esta semana hace pensar que las condiciones económicas se están deteriorando.

General Motors Corp., el mayor fabricante mundial de automóviles, anunció el miércoles que eliminaría 74.000 puestos de trabajo en los Estados Unidos.

Más desocupados

Las nuevas solicitudes para ser incluidos en los beneficios a los desocupados aumentaron a comienzos de diciembre y en los últimos días de compras antes de Navidad los minoristas parecieron sentirse supuestamente afectados por la renuencia de los consumidores a comprar en los volúmenes de anteriores temporadas.

Los cambios en la tasa de descuento ordinariamente tienden muy poco menos en lapsos cortos, pero el impacto psicológico y sobre las expectativas puede ser muy grande.

Además, la deuda corporativa de los Estados Unidos no es lo suficientemente flexible con relación al dinero y a un costo más bajo, dicen los analistas.

Los bancos y las instituciones de ahorro y préstamos, muchos de los cuales han quebrado, se han sentido traumatizados por un aluvión de préstamos incobrables, muchos de los cuales fueron concedidos durante el auge de las operaciones con bienes raíces en la década de 1980, y ahora se muestran remisos a conceder nuevos fondos.

Por esta razón, muchos analistas piensan que hará falta esperar por lo menos hasta la primavera y tal vez más aún antes que la economía norteamericana pueda evidenciar una recuperación sostenida.

01-01 32x160

N° DOCUMENTO
TITULO Recesión, un dilema para Bush
PROCEDENCIA CLARIN

LOS EE.UU. PREPARAN UN "PAQUETE" CON REBAJAS TRIBUTARIAS

Recesión, un dilema para Bush

La recuperación económica que se vislumbró hace unos meses ha fracasado y Alan Greenspan, presidente de la Reserva Federal (Banco Central norteamericano), ha pintado un panorama sombrío del futuro. General Motors, IBM y otros colosos de la industria del Norte se ajustan el cinturón y despiden a miles de empleados, pero a diferencia de otras épocas de cesantías, esta vez las corporaciones parecen haber ingresado en la "reestructuración permanente". El mes próximo el presidente George Bush anunciaría un plan para conseguir la reactivación perdida, un paquete que podría incluir una reducción del impuesto a las ganancias que le costaría al Fisco estadounidense 30.000 millones anuales.

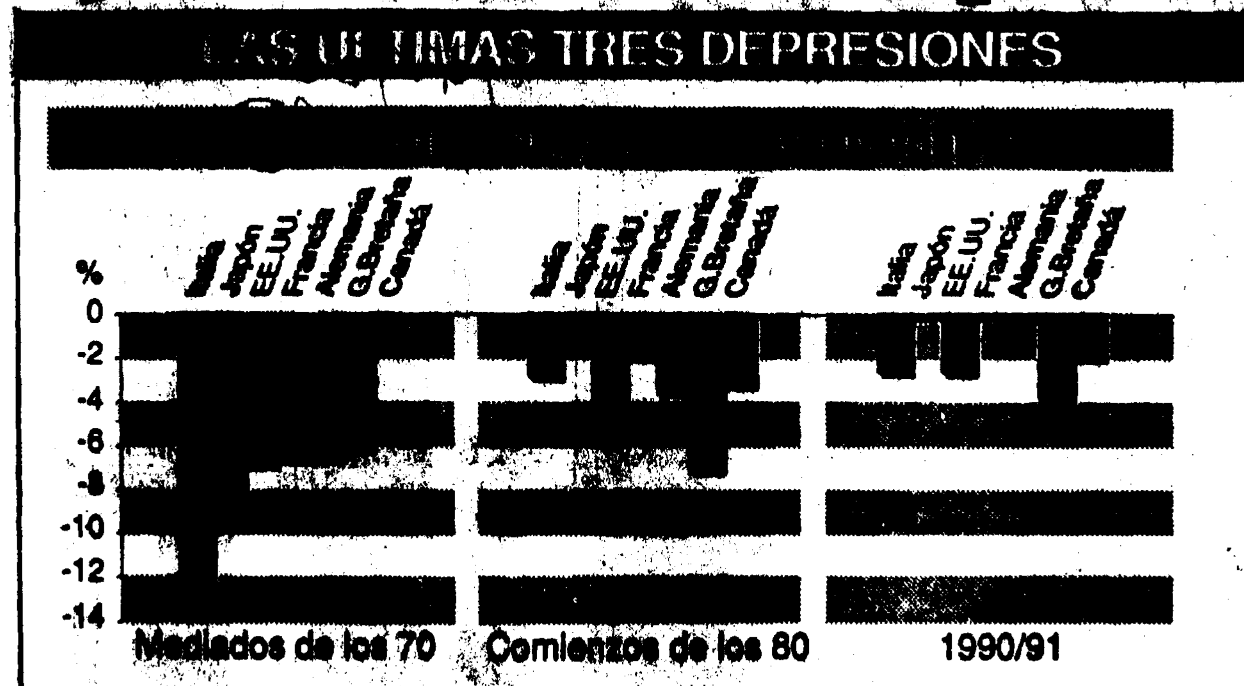

Fuente: Centro Henley para Pronósticos según datos de la OCDE
REUTER

WASHINGTON (Por Peter Osterlund y Anne Swardson, de The Baltimore Sun y The Washington Post, especial para Clarín). — El presidente de la Reserva Federal de los Estados Unidos, Alan Greenspan, describió un panorama sombrío de la situación financiera de su país. A su entender, la recuperación económica que se había comenzado a vislumbrar hace unos meses fracasó debido a que las empresas y los consumidores, preocupados por su futuro, utilizaron sus ingresos para pagar aunque sea parcialmente viejas deudas.

Las declaraciones de Greenspan coincidieron con las proyecciones desalentadoras de la General Motors Corporation con respecto a la economía. Tanto para el presidente de la Reserva como para la compañía símbolo del país de las corporaciones, existe una confluencia de dos fuerzas que manejan en la actualidad el capitalismo en los Estados Unidos: una demanda demasiado baja y una oferta extremadamente costosa. Es decir, la gente no compra suficientes cosas como para revigorizar una economía agobiada por la recesión, y la producción de determinados artículos y servicios cuesta más de lo necesario.

Para Greenspan, la economía está "en lucha", lo cual confirma la opinión generalizada de que la nación se encuentra desde hace tiempo en la curva descendente del ciclo tradicional de recesión y [illegible]. El anuncio que formuló la General Motors en relación con el despido de 24.000 trabajadores el año próximo y de 74.000 en los cuatro años siguientes también fue la [illegible] a una economía flaqueante.

[illegible] ni las recesiones ni los achicamientos [illegible] son fenómenos novedosos para la economía [illegible]. Pero el [illegible] en estos momentos [illegible] la confianza de los consumidores [illegible] y que se intensifique la presión política [illegible] sobre el presidente George Bush para [illegible] soluciones económicas.

En los últimos meses, no sólo varias industrias, como la de la vivienda y la de las ventas minoristas, dieron [illegible] de una mayor debilidad, sino que la confianza de los norteamericanos alcanzó los niveles más bajos de la recesión de 19[illegible].

Sin embargo, la recesión actual parece diferenciarse de las recesiones pasadas. Antes, se despedía a los trabajadores y se cerraban fábricas bajo el supuesto de que las cosas cambiarían una vez que mejorara la economía. Ahora, el despido de los empleados parece formar parte de una reestructuración permanente, al menos en el caso de General Motors, la corporación número uno de los Estados Unidos que resolvió cerrar 21 de sus plantas.

General Motors no es la única corporación que entró en el achicamiento. A fines de noviembre, otro de los colosos norteamericanos, la famosa IBM (siglas de International Business Machines) —el mayor fabricante de ordenadores del mundo— anunció también duras medidas para descentralizarse y poder así frenar el declive de los últimos años: despedirá en el próximo año a 20.000 empleados en todo el mundo y deducirá 3.000 millones de dólares de sus ganancias en el último trimestre del '91.

La no menos poderosa Du Pont de Nemours vendió, también a fines del mes pasado, el 50% de su filial de carbón Consol y otros negocios del sector por casi 900 millones de dólares en efectivo a un grupo alemán. Conocidas son además las pérdidas que acumularon todas las terminales automotrices y el colapso de Pan Am, así como la ola de fusiones (mergermanía) y absorciones bancarias.

♦ Posibles soluciones

A pesar de que Greenspan argumentó que un "arreglo rápido", como puede ser un recorte impositivo, no haría más que aumentar el déficit en el presupuesto federal, una de las medidas que cuenta con mayor respaldo es un descuento de 300 dólares por cada contribuyente. Esta reducción sería única y, por cierto, bastante costosa, ya que incrementaría el déficit presupuestario en aproximadamente 30.000 millones de dólares.

De todas maneras, fuentes de la administración manifestaron que esta medida solo sería una de las muchas propuestas en consideración, mientras la Casa Blanca intenta elaborar un paquete de crecimiento económico que pueda darse a conocer en el discurso que pronunciará el presidente Bush en enero.

Además de esta iniciativa, ese paquete incluiría las siguientes medidas, destinadas a estimular la economía a corto plazo:

- Una reducción del impuesto a las ganancias.
- Créditos impositivos para las inversiones empresariales.
- Un aumento de los beneficios de la cuenta de retiro individual.
- Otros beneficios tributarios para la clase media.
- Una reducción —de ser necesaria— de las tasas de interés.

El hecho de que la Casa Blanca esté considerando este tipo de medidas pone de manifiesto lo preocupada que está la administración por el impacto que puede tener la economía en la inminente campaña del presidente Bush y en los resultados de las encuestas de opinión.

HA
01/01
9900161

Nº DOCUMENTO .....
TITULO: Surgen indicios positivos para economía de EE.UU.
PROCED: E.P.
FECHA: 26/12/91
MATERIA: EEUU ECON

SURGEN INDICIOS POSITIVOS PARA ECONOMIA EE.UU.

NUEVA YORK, 25 (AP).— Préstamos abaratados, un repunte bursátil y pedidos sorpresivamente cuantiosos a las fábricas estadounidenses proveyeron ayer un regalo económico atrasado para poner fin a una temporada festiva matizada por la recesión.

Nadie predijo el pronto fin de los despidos, las bancarrotas, las ejecuciones de hipotecas y el temor entre los consumidores de los últimos meses, pero algunos expertos dijeron que las recientes nuevas daban motivo para sentirse optimista.

"Creo que hay muy buenos indicios de que las cosas están mejorando un poquito", dijo Kenneth Goldstein, economista de la Junta de Conferencia, grupos de investigaciones empresariales con sede en Nueva York.

"Parece que en ningún lugar del país están empeorando las cosas", dijo.

La inspiración del nuevo panorama fue la sorpresiva decisión tomada por la Reserva Federal la semana pasada de cortar su tarifa de préstamos a los bancos por uno por ciento, al más bajo nivel de los últimos 27 años.

La medida difirió abruptamente de la serie de reducciones menores que el banco central implementó para contener el debilitamiento económico comenzado en el verano de 1990. El corte sugirió asimismo que sufrir de la recesión se había convertido en la máxima prioridad de Washington.

De entonces acá muchos bancos han respondido con reducciones de sus propias tasas de préstamos a negocios y consumidores, gesto que podría generar miles de millones de dólares para gastos, expansión e inversión.

En Wall Street, que históricamente ha sido uno de los más certeros pronosticadores económicos, los precios de las acciones han subido por tres días consecutivos.

El promedio Industrial Dow Jones de las acciones de las 30 mayores empresas de Estados Unidos subió ayer 28,49 puntos, con lo cual el primordial barómetro bursátil ha ganado un total de 106 puntos desde la reducción de la Reserva Federal el viernes pasado.

El alza refleja una renovada esperanza entre muchos inversionistas de que la dramática medida del banco central para reducir el costo de tomar dinero prestado inyectará la vitalidad que la economía necesita para crecer nuevamente, quizás tan pronto como a mediados del próximo año.

"Lo que ha pasado en los últimos tres días es que el mercado cobró más confianza de que la medicina financiera que se está administrando nos sacará de la recesión", dijo Lawrence A. Veit, economista de la firma de inversiones Steven Brothers Hardman and Company.

El nuevo optimismo fue apuntalado por un informe de vísperas de Navidad del Departamento de Comercio en Washington de que los pedidos de productos durables a las fábricas, importante medida de la demanda de productos manufacturados estadounidenses, aumentó 1,2 por ciento en noviembre, luego de subir 2,8 por ciento en octubre.

Fue el primer aumento mensual consecutivo en un semestre, y sugirió que aunque la economía no está creciendo, ha dejado de contraerse.

01/01

HA-

9200162

Nº DOCUMENTO
TITULO Iniciativa para las Américas
PROCEDENCIA L.N. Buenos
FECHA 27/12/91
EEUU 65890
1461

Iniciativa Bush: progresos y retrocesos desde su inicio

EN el tiempo transcurrido desde que el Presidente de los Estados Unidos, George Bush, anunció su Iniciativa para las Américas (EAI), se ha logrado un progreso considerable hacia la puesta en práctica de algunos aspectos del programa, si bien otros han quedado rezagados.

La Iniciativa, anunciada el 27 de junio de 1990, busca estimular un crecimiento económico sostenido en América latina y el Caribe mediante la creación de un clima favorable para el éxito de las nuevas políticas económicas de orientación mercadista que se vienen poniendo en vigor en toda la región.

Objetivos

La Iniciativa para las Américas propugna:

a) un comercio más libre, con el objetivo final de lograr una zona de libre comercio en todo el hemisferio;

b) la ampliación de la inversión;

c) la reducción negociada de las deudas de los países latinoamericanos con el Gobierno de Estados Unidos. Los fondos obtenidos de esta reducción de la deuda se utilizarían en programas de protección medioambiental en los países beneficiados.

La Iniciativa busca integrar a América latina más plenamente en la economía mundial, y hacer de la región un socio comercial más grande de Estados Unidos.

La región representó sólo aproximadamente el 13 por ciento del total del comercio estadounidense, que llegó a 889.000 millones de dólares en 1990. Aproximadamente la mitad de esa cantidad correspondió a México.

Libre comercio

La Iniciativa lanzada por Bush pide que los países firmen acuerdos estructurales bilaterales de comercio e inversión con Estados Unidos.

Estos acuerdos establecen "consejos" en los cuales los funcionarios de cada país signatario se reúnen regularmente con sus contrapartes de EE.UU. para discutir y tratar de eliminar las barreras al comercio y la inversión.

4 + 1

El más importante de los nueve acuerdos firmados desde que se anunciara la EAI fue el convenio entre Estados Unidos y el MERCOSUR, denominado 4 + 1, que se firmó en Washington el 19 de junio.

Los otros ocho acuerdos se firmaron con Chile, Colombia, Costa Rica, Ecuador, El Salvador, Honduras, Perú y Venezuela. Antes de anunciarse la EAI, se habían firmado acuerdos bilaterales con Bolivia y México.

Inversión

Para el aspecto de inversiones de la Iniciativa, el Banco Interamericano de Desarrollo (BID) está en trámite de crear dos nuevos programas para financiar reformas a las políticas de inversiones.

El Programa de Préstamos Sectoriales para la Inversión del BID ha sido establecido y ya hizo su primer préstamo a Chile. Un segundo servicio, el Fondo Multilateral de Inversiones, quedará constituido con 1.500 millones de dólares aportados por donantes del mundo desarrollado a lo largo de los próximos cinco años.

La ley de ayuda exterior de 1991 incluye 100 de los 500 millones de dólares que Estados Unidos ha dicho que aportará al fondo. Japón se ha comprometido a proveer 100 millones de dólares en 1992 y completar los 500 millones hasta 1997.

Reducción de deuda

La cláusula de reducción de la deuda oficial cubre unos 12.000 millones de dólares en deudas incurridas por los países latinoamericanos por concepto de compras concesionarias de productos agrícolas conforme al programa de Alimentos para la Paz, préstamos de la USAID y compras no concesionarias financiadas por el Banco de Exportación y Exportación (Eximbank) y la Corporación de Créditos para Productos Básicos (CCC).

Los 12.000 mil millones de dólares representa sólo el 3 por ciento del total de la deuda externa de América latina.

Para obtener la reducción de la deuda conforme a la EAI, los países deberán satisfacer criterios que demuestren que están en proceso de aplicar reformas económicas sanas y que ofrecen atractivos a la inversión y por allí está radicado el problema más crucial de las negociaciones.

01/01 HA 9200/163

Nº. DOCUMENTO
TITULO
PROC
FE
VI

Tres de cada cuatro estadounidenses desaprueban su política económica

La suerte de Bush depende cada vez más de los resultados de la economí

* La popularidad presidencial está en caída libre en vísperas de las elecciones

L.Rep 29.11.91

Con la reactivación económica que sigue solo en promesa y la confianza de los consumidores en niveles de plena recesión, la popularidad del presidente George Bush bajó a niveles históricos mínimos. Según un sondeo del New York Times, tres de cada cuatro norteamericanos desaprueban la política económica de la Casa Blanca.

Nueva York, (ANSA)

Algo más reconfortantes son, en cambio, los resultados de un sondeo de Los Angeles Times. Según el diario californiano, los norteamericanos satisfechos serían el 29 por ciento. Pero hace solo dos meses eran el 41 por ciento.

El New York Times estimó que el 51 por ciento de la población mantiene un juicio globalmente positivo sobre la presidencia de Bush, pero hace un mes ese porcentaje era del 67 por ciento.

La caída libre de la popularidad presidencial se refleja también, en las previsiones electorales. Junto a un 39 por ciento de norteamericanos que prevé votar por Bush, hay un 37 por ciento que se declara decidido a votar por el candidato demócrata, sea quien sea.

Los más críticos de Bush, según el sondeo del New York Times, son los electores de entre 30 y 44 años, con un ingreso anual de entre 30 y 50.000 dólares. Se trata de los electores clave, no solo por su número, en toda elección presidencial.

Las familias norteamericanas, endeudadas hasta el cuello tras la fiesta de los años 80, se sienten ahora prisioneras del problema de una recesión sin fin, con la desocupación que tiende a aumentar, sus ingresos cada vez más reducidos y la pobreza que aumenta en cada ángulo de Norteamérica.

De nada valen, frente a esta situación, los llamados de la Casa Blanca de volver a gastar, ni las previsiones de los economistas convencidos de que la banca federal continuará bajando las tasas de interés para garantizar una verdadera reactivación en la próxima primavera. La clase media se siente abandonada e indefensa.

Los demócratas, que hace ya tiempo comenzaron a cortejarla, están felices.

"Ahora, Bush está en una caída libre. Frente a esa situación el busca chivos expiatorios, trata de pasar la papa caliente al congreso. Pero la gente no lo eligió para eso. Ella recuerda los tiempos del golfo y se pregunta, ¿qué se hizo de Bush?", puntualizó Paul Tully, uno de los responsables políticos del Partido Demócrata.

Pero los republicanos, aún acusando haber recibido el golpe, no parecen incómodos. Están convencidos de que si la economía se reactiva realmente, en primavera, habrá bastante tiempo para que se olvide la crisis.

Y citan precedentes. También Reagan, un año antes de concluir su mandato, tenía un porcentaje de aprobación del 53 por ciento, pero ganó la batalla para la reelección. Lo propio ocurrió con Nixon, que a un año y medio de las elecciones de 1972 tenía un porcentaje de apoyo del 49 por ciento y después venció.

DESPIDOS EN IBM

International Business Machines (IBM), primer grupo informático mundial, anunció el martes un nuevo programa de reestructuración que prevé alrededor de 20.000 supresiones de empleo suplementarios y la constitución de una provisión de 3.000 millones de dólares.

Esas medidas van a permitir una economía de 1.000 millones de dólares en 1992 y de 2.000 millones de dólares para cada uno de los años siguientes, precisó IBM.

92 00/164

Cuba substitui 10 mil tratores por arados
J.B. 15/07/91
F
F
V

Cuba substitui 10 mil tratores por arados

J.B. 30/4/91

HAVANA — O Ministério de Agricultura de Cuba parou de usar 10 mil tratores em fazendas de tração de animais por causa da escassez de combustível, noticiou ontem o jornal do Partido Comunista, *Granma*. Segundo o jornal, 25 mil tratores continuarão operando nos cultivos de cítricos, arroz e outros produtos destinados ao consumo interno e à exportação.

A medida é o último de uma campanha nacional de economia de energia, depois da redução da entrega de petróleo pela União Soviética. A URSS, que tradicionalmente fornecia a Cuba mais do que o necessário para o consumo interno — o excedente era revendido pela ilha no mercado internacional —, renovou seus contratos de fornecimento de petróleo, mas não tem cumprido os prazos de entrega por causa do caos em que mergulhou a economia soviética.

O jornal do PC disse que os 10 mil tratores vão ser substituídos por arados. As máquinas afastadas da produção serão mantidas até que haja combustível para que possam ser usadas de novo. De acordo com o *Granma*, outras medidas estão sendo adotadas para economizar combustível nestes tempos, incluindo a adição de mais água no óleo diesel.

As medidas de economia não atingiram a cultura da cana-de-açúcar, principal produto de exportação cubano. A colheita de 1991-1992 será feita com cortadeiras mecânicas, já que atingir, alimentar e mobilizar dezenas de milhares de trabalhadores para cortar manualmente a cana seria mais caro e seria menos eficiente. Cuba produziu 7,6 milhões de toneladas de açúcar na colheita 1990-1991.

01/01
H1
92 00 165

PELIGRA COSECHA DE AZUCAR EN CUBA

LA HABANA, 29 (EFE). — La cosecha de azúcar 1991-92, vital para la economía de Cuba, "puede verse seriamente amenazada", debido a las "crecientes dificultades", en los suministros de combustibles y otras materias primas provenientes de la Unión Soviética, señaló el buró político del Partido Comunista Cubano.

La Unión Soviética disminuyó de 13 a 10 millones de toneladas el suministro de petróleo, pero en 1991 fueron consignados sólamente 8 millones de toneladas y se prevé que en 1992 esa cantidad podría ser aun menor.

El gobierno anunció ayer la puesta fuera de servicio de 10.000 tractores (de los 35.000 que existen en la isla) pero no se incluye el sector del azúcar.

La cosecha del azúcar, principal producto de exportación de Cuba, está por iniciarse.

Según indicó el buró político, la cosecha podría ser afectada por la falta de combustible en el transporte del producto, mientras faltan también fertilizantes y partes de recambio para los mismos tractores.

La agenda de esta junta incluyó también un informe sobre el desarrollo de las negociaciones acerca de la presencia de un contingente militar soviético en Cuba, cuya permanencia en la isla es estudiada por los gobiernos de los dos países.

Las partes decidieron "dar continuidad a las conversaciones iniciadas", informa el único matutino cubano que ha continuado publicándose debido a la crisis del papel que también afecta al país.

Se indica igualmente que, en cumplimiento con lo acordado por el reciente IV Congreso del PCC, se aprobó la creación de la comisión del comité central que deberá conocer y analizar desde el punto de vista del partido, los proyectos en relación con el perfeccionamiento del poder popular.

Se abordaron otros temas políticos y socioeconómicos y se examinaron las crecientes dificultades y la tensa situación originadas por el comportamiento de los suministros de combustibles y otras materias primas de la URSS.

"Granma" señaló que el buró político consideró que a pesar del esfuerzo realizado y los resultados obtenidos en el uso más eficiente de los combustibles, "se han tenido que afectar importantes actividades de la producción y los servicios", como construcción, la industria ligera, los programas de riego y drenaje parcelario en la caña y de sistemas en el arroz, el transporte y otros.

En tanto, los organismos de la esfera administrativa, debido a sucesivos rebajes en las asignaciones, "se han visto obligados a reducir significativamente su parque de vehículos en uso", dice el diario.

Plantea que mientras tanto, deberá acelerarse la ejecución de objetivos de la industria farmacéutica, biotecnología y del turismo, todo lo cual, junto a los consumos indispensables destinados a asegurar servicios, "impondrá nuevas y más severas restricciones ante todo en actividades susceptibles de reajustes".

Ese sería el caso, por ejemplo, de la actual programación televisiva, que "deberá soportar drásticas reducciones"

01/01

9200166

Nº DOCUMENTO .....
TITULO La Iglesia Católica ... distancia de la reforma cubana
PROC 15ooc2
FE 6/12/91
VI 6522

"Ahora es imposible el ingreso de creyentes al PC"

La jerarquía católica mantiene distancia de la reforma cubana

La Habana (ANSA)

La jerarquía de la Iglesia Católica cubana considera "imposible" en las actuales condiciones, el ingreso de fieles al Partido Comunista Cubano (PCC), señaló una carta pastoral del obispado y del nuncio apostólico (embajador de la Santa Sede), leída en las parroquias del país.

Si el PCC sigue conservando su ateísmo integral, basado en los postulados del materialismo "a un católico le es imposible pertenecer a dicho partido sin perder, por ello, su identidad cristiana", dijo el documento.

La jerarquía católica consideró, sin embargo, "positiva" la resolución del PCC sobre la militancia de creyentes, pero pidió que se clarifiquen conceptos sobre socialismo, la ideología, la política económica, el programa del partido y otros que "en las presentes circunstancias, requieren una explicación" para los católicos.

La incorporación de los creyentes al partido que gobierna Cuba hace 32 años, fue una de las resoluciones del IV Congreso del PCC, celebrado en octubre último, que al parecer motivó el documento de los obispos católicos de la isla.

"Nunca ha entrado en el interés de la Iglesia reclamar el derecho de los católicos a militar en el partido, porque entiende que este no ofrece seguridades de solución al reclamo del clero por el bien de nuestro pueblo y el necesario margen de libertad para cumplir su misión", declara la carta pastoral.

La carta pastoral fue emitida por cinco obispos titulares, tres obispos auxiliares y el presidente de la nunciatura apostólica, Michael Courtney, con la presidencia del arzobispo de La Habana, Jaime Ortega.

Este documento sigue a otro emitido recientemente por la asamblea episcopal de Cuba titulado "Informe de los religiosos de Cuba", donde los obispos consideraron que hay, según ellos, riesgo de hechos de violencia por la actual crisis económica.

"HIJO ADOPTIVO"

El Ayuntamiento de la localidad gallega de Lancara (Lugo) nombró "hijo adoptivo" de esa población al líder cubano Fidel Castro.

En Lancara nació el padre de Fidel, quien recibirá la distinción que le fue concedida "en nuestra casa consistorial", según la decisión unánime del Ayuntamiento.

El alcalde de Lancara, Eladio López Cayón, confió en que el acto pueda celebrarse el 25 de julio próximo.

Castro fue duramente criticado hoy por el presidente de la Fundación Nacional Cubano Americana, Jorge Más Canosa, en una entrevista que publica hoy el diario ABC.

"A Fidel Castro lo derribarán sus propios colaboradores porque ha dejado de proveer. Se le han agotado los recursos y con ellos los apoyos", expresó.

"Yo sé que Castro goza aún de buena imagen en España, pero si la gente sigue pensando que goza de apoyo en Cuba quiere decir que los grupos de oposición a Castro en España han hecho un mal trabajo", añadió Más Canosa, calificado por ABC como "uno de los enemigos más terribles y temidos del dictador cubano".

HA-
HA-

01/01

92 00167

CUBA ENFRENTA UNA PRUEBA DE SUPERVIVENCIA

La afirmación fue formulada por Fidel Castro durante una reunión que mantuvo con el Senador estadounidense Larry Pressler

WASHINGTON.- La crisis petrolera y energética por la que atraviesa Cuba es la mayor prueba de supervivencia para la revolución cubana, según dijo el Presidente de ese país, Fidel Castro, al Senador republicano estadounidense Larry Pressler, informó ayer el diario The New York Times.

Cuba recibirá este año un tercio menos del petróleo que esperaba de la Unión Soviética, según aseguró Castro a Pressler en una reunión de cinco horas celebrada en La Habana entre la noche del domingo y la madrugada del lunes.

Castro informó a Pressler que los trabajos para la construcción de una planta nuclear, que se iba a inaugurar en Cuba en 1992, se han detenido porque la República de Rusia no ha cavindo el equipo necesario para finalizarla.

Pressler, que visitó Cuba durante cuatro días antes de entrevistarse con Castro, declaró que las bicicletas parecen haber sustituido a los automóviles en La Habana, sólo hay en funcionamiento un tercio de los autobuses y en el campo hay tractores sin reparar por falta de repuestos.

El Presidente cubano comentó al Senador estadounidense que tiene pensado sustituir la maquinaria agrícola por los animales, medida que Pressler, granjero y abogado,

Fidel Castro

considera como poco práctica, teniendo en cuenta el volumen de la agricultura en Cuba.

Pressler le comentó a Castro que su país iba a ser el primero del mundo en retornar al uso de animales para la agricultura, a lo que el líder cubano respondió que, "si tenemos que hacerlo, lo vamos a hacer".

Castro señaló que, si Cuba no vence la crisis provocada por la falta de suministros a bajo precio, que hasta hace pocos meses recibía de la URSS, "nadie nos tomaría en serio en Washington".

El Presidente cubano descartó la celebración de elecciones en un país sin gasolina y con una economía de guerra, e indicó que tiene puestas sus esperanzas en la industria turística para obtener divisas, de acuerdo con las declaraciones de Pressler.

Entre las carencias del país está también la falta de alimentos infantiles, que antes recibía de la República Democrática Alemana a cambio de jugo de naranja, dijo Castro.

Las penurias del país, según Pressler, parecen acompañar a Castro, quien se ve en la necesidad de desplazarse provisto de un generador eléctrico portátil para sus reuniones nocturnas.

El dirigente cubano reconoció que la isla no tiene ningún amigo tras la decisión soviética de suspender la ayuda económica y militar al país.

9200168

01/01

Crisis amenaza con paralizar transporte en la isla caribeña

Crisis amenaza con paralizar transporte en la isla caribeña

LA HABANA.- La crisis energética que sufre Cuba debido a incumplimientos en los suministros de la URSS amenaza con paralizar el servicio de transporte nacional, según informes de la prensa local.

La televisión cubana ha pedido a los ciudadanos que no viajen en Navidad, como es tradicional, ya que por la escasez de combustible y piezas de repuesto han quedado notablemente reducidos los servicios de autobuses, trenes y aviones.

Los autobuses nacionales han reducido un 41 por ciento sus viajes, los trenes una quinta parte y los aviones más del 25 por ciento, indicó la sección "Enfoque" del informativo estelar de la televisión local.

"No se trata de problemas subjetivos, al margen de cualquier situación de malestar que pudiera existir (...) Debemos abordar el problema con toda su crudeza, pues no hay condiciones materiales para complacer la lógica tendencia a viajar a finales de año", informó la televisión.

Las reducciones en el servicio de transporte público en La Habana no fue precisado, aunque actualmente se hacen unos 18.000 viajes diarios, según cifras oficiales, en comparación con los 29.000 que se efectuaban en meses recientes.

La Agencia de Información Nacional (AIN) anunció el pasado martes una reducción del 50 por ciento en el consumo de gasolina para vehículos de propiedad estatal, aunque durante este mes se mantendrá la cuota a los coches privados.

Los automóviles privados reciben una asignación mensual que varía entre 25 y 80 litros, de acuerdo con la cilindrada del motor, y un litro de gasolina especial (alto octanaje) cuesta 32 centavos.

Sin embargo, previo acuerdo con el expendedor de gasolina puede llenarse el depósito pagando entre cuatro y cinco pesos (equivalente en dólares) el litro.

En los últimos días, la policía cubana ha desarticulado una banda contra la venta ilegal de gasolina, mediante operativos especiales que ha llevado a sus integrantes a los tribunales a una docena de vendedores de combustible.

Recientemente, policías cubanos descubrieron una nueva falsificación de latas de gasolina de diez litros, supuestamente introducidas en la isla desde el extranjero, según versiones extraoficiales.

El Gobierno cubano lleva a cabo una intensa campaña contra los delitos económicos, que han aumentado en correspondencia con la agudización de la crisis.

El robo de alimentos y artículos de consumo es el delito mayor en la Cuba actual, según informes de la Fiscalía General de la República publicados por el semanario "Juventud Rebelde".

Otro signo de la crisis energética es la aglomeración de coches en las gasolineras de La Habana, algo frecuente en los últimos meses debido a la incertidumbre de los automovilistas.

El pasado 30 de noviembre, el Buró Político del Partido Comunista declaró que el suministro de petróleo de la URSS es cada vez más incierto. ■

HA-
HA-

01|01

9200169

Incorporación de carros tirados por caballos al servicio de taxis.

Taxis con Caballos

LA HABANA, 9 (AÑSA) — La incorporación de 70 coches tirados por caballos al servicio de taxis en la ciudad de Cienfuegos, en el centro de Cuba, es el siguiente capítulo del drama económico que vive el país desde hace más de un año al caer el socialismo en Europa del este.

Mientras autos cargados de neumáticos y de piezas de repuestos o, simplemente, sin gasolina, se amontonan en diversos solares de la isla, en espera de tiempos mejores, la empresa de taxis de Cienfuegos, ciudad industrial con unos 120.000 habitantes, comienza a operar con vehículos de tiro animal que han de transportar desde seis hasta 12 personas por vez.

"La gente ha acogido bien esta experiencia", señala un artículo aparecido en el diario Granma.

La sustitución de vehículos automotores en una de las ciudades de mayor auge industrial de Cuba se extiende a otras esferas de la vida pública local.

Así, la recolección de basura, transporte de cosechas agrícolas desde los campos hasta los mercados, la distribución del pan y otros quehaceres indispensables, cuentan con carretones tirados por caballos.

0101

9200/70

AHORA EN CUBA LOS ATUNEROS PESCAN A VELA PARA AHORRAR COMBUSTIBLE

LOS pescadores cubanos están muy cerca de ser galeotes en la época de las galeras

LA HABANA.- Cinco de los doce barcos atuneros de la flota de Villa Clara (en el centro del país) funcionarán a vela en la campaña de pesca que comienza el próximo día 15, informó ayer Jesús Díaz, director de la industria pesquera provincial.

El objetivo de esa medida es ahorrar combustible, cuya cada vez menor disponibilidad ha obligado a la aplicación de restricciones en el suministro eléctrico, la agricultura, la industria, el transporte y hasta la programación televisiva.

Díaz afirmó que para aplicar la navegación a vela se ha experimentado con uno de los barcos de la flota villaclareña, del tipo cayo hueso (del que no precisó el tonelaje) y que los resultados han sido positivos.

Según Díaz, al barco experimental le colocaron dos velas con las que en una travesía de 105 millas (casi doscientos kilómetros) hizo una velocidad de 9,8 nudos (trece horas de travesía) y ahorró la mitad de los 390 litros de combustible que normalmente consume en esa distancia.

Otro sector productivo al que el Gobierno cubano ha aplicado medidas restrictivas en el consumo de gasolina es la agricultura, en la que ya trabajan unos 100.000 bueyes, mientras que otros 100.000 son adiestrados con el mismo objetivo de sustituir a la maquinaria agrícola paralizada por falta de combustible.

En cuanto al trasporte, el de uso público se ha reducido al cincuenta por ciento en los últimos meses en La Habana y las autoridades han advertido a los cubanos que con motivo de las próximas fiestas navideñas deberán abstenerse de viajar a otros lugares del país.

Para paliar esta carencia, que igualmente afecta al transporte privado, el gobierno local ha repartido entre sus ciudadanos unas 500.000 bicicletas hasta el momento.

El propio Presidente cubano, Fidel Castro, ha reiterado en los últimos discursos que si disminuye la disponibilidad de combustible el país tendrá que arreglárselas como durante las guerras de independencia del siglo pasado o incluso como se las arreglaban los nativos antes de la llegada de Colón.

Cuba venía recibiendo 13,4 millones de toneladas de petróleo hasta 1989, cuando comenzó la crisis en la Unión Soviética, su país proveedor, mientras que para 1991 se calcula que le llegarán unos ocho millones de toneladas y en 1992 no hay ninguna cantidad prevista. ■

Refugiadas provenientes de Haití alojadas en la Base Guantánamo, unidad militar norteamericana ubicada en territorio cubano. Fidel Castro la ha definido como "un campo de concentración para haitianos"

No. DOCUMENTO
TITULO ... [illegible]
PROCED. 150009
FECHA 16/12/91
VIG. 652-71

Dificultades, Unica Certeza Para Fid[illegible] Castro y el Comunismo Cubano en 19[illegible]

LA HABANA, dic 15 (Reuter) — Cuba, uno de los últimos Estados comunistas ortodoxos, termina 1991 bajo una intensa presión internacional para que haya cambios políticos en la isla y sufriendo una crisis económica causada por la fractura de la Unión Soviética.

El presidente Fidel Castro, de 65 años, continúa como líder indiscutible después de 33 años en el poder. Pero ahora está peleando la batalla más dura de su carrera para prevenir el colapso económico mientras mantiene a la oposición a raya.

A la escalofriante leyenda de "Socialismo o Muerte", acuñada para reflejar el desafío de Cuba ante el colapso del comunismo en Europa del este, el líder añadió este nuevo grito: "Salvar a la nación, la revolución y el socialismo".

Castro ha dejado en claro que sin importar lo que traiga 1992,su gobierno peleará hasta el final para mantener el sistema de partido único y la economía socialista en un mundo dominado por sistemas multipartidistas y la economía de mercado.

"Nuestros enemigos deben saber que estamos listos para defender nuestras ideas y nuestra causa a cualquier precio. ¡A cualquier precio! Y que estamos preparados para pelear sin límites", dijo Castro a un congreso de niños escolares a principios de este mes.

Pero la perspectiva en el corto plazo para más de 10 millones de habitantes, que ya sufren drásticas medidas de racionamiento, restricciones y escasez en casi todos los aspectos de su vida diaria, es de dificultades incesantes.

El año nuevo podría acercar a la vulnerable economía exportadora de azúcar e importadora de petróleo a lo que el gobierno llama la "Opción cero".

Esto es, un estado de mínimas subsistencias en el cual los suministros del exterior como combustibles, maquinaria y alimentos se terminarán del todo o se reducirán dramáticamente.

Priva la incertidumbre acerca del nivel de suministros que Cuba puede esperar de la Unión Soviética, país que fue su mentor político y principal proveedor económico durante tres décadas.

Las entregas soviéticas de petróleo, la sangre de la isla, [illegible]

[illegible]

9200179

Más privaciones en la isla

LA HABANA, 17 (AFP). — Cuba deberá sobrevivir en 1992 con menos de 5 millones de toneladas de petróleo en lugar de los 13 millones que recibía de la Unión Soviética hasta 1989, según el presidente Fidel Castro, que anunció para los próximos días la publicación de nuevas medidas de economía de energía.

Citado el martes por Granma, diario del Partido Comunista cubano, Castro definió el año 1992 como la "prueba de fuego del período especial", es decir del período de aplicación de una economía de guerra en tiempo de paz, porque el país solo podrá "contar con un tercio del combustible que consumía en período normal", debido al hundimiento de la Unión Soviética.

Hasta 1989, Cuba recibía 13 millones de toneladas de petróleo y derivados procedentes de la Unión Soviética. La isla recibió solo 10 millones de toneladas en 1990 y únicamente 5 millones en 1991.

El ministro de Comercio Exterior, Ricardo Cabrisas, regresó la semana pasada de una gira por varias repúblicas de la antigua Unión Soviética, sin haber firmado ningún acuerdo para 1992 sobre el tradicional trueque de azúcar por petróleo entre La Habana y Moscú.

01/01

9200173

Recorte: Reportaje a Fidel Castro (Moscú)
18/2/92
65671

REPORTAJE A FIDEL CASTRO

Cuba fue traicionada por Moscú

El presidente Fidel Castro afirmó que aunque Cuba pueda aceptar inversiones extranjeras e incorporar estructuras gerenciales típicas del capitalismo a su economía, no admitirá bajo ninguna circunstancia "volver a ser una colonia de los Estados Unidos". El mandatario agregó que el embargo que pesa sobre la isla desde hace 31 años es un "anacronismo inmoral". Sobre su relación con la ex Unión Soviética, el jefe de Estado dejó traslucir que se sintió traicionado por Moscú al retirar una brigada de la isla antes de que los norteamericanos hubieran evacuado sus efectivos de Guantánamo.

EXCLUSIVO

LA HABANA, 17 (Por Gillian Gunn, especial para The Washington Post y para Clarín). — El rostro de Fidel Castro refleja los 65 años que tiene el presidente, y quizá el líder ya no posea tanto carisma como antes. No obstante, todavía es capaz de desplegar una considerable cuota de encanto. Durante una entrevista que duró dos horas, el comandante en jefe cubano exhibió unas facetas de su complejo carácter y, lo que es más, se mostró como un hombre que procura sobrevivir en un mundo que está cambiando profundamente.

Hay dos temas que obsesionan al mandatario. Uno de ellos es la aseveración de que la ex Unión Soviética haya traicionado a su país al retirar una brigada sin imponer, a cambio, la evacuación de las tropas norteamericanas de Guantánamo. El otro es que bajo ninguna circunstancia la isla pueda volver a convertirse en una "colonia de los Estados Unidos".

Por ejemplo, el gobierno de Castro recibe con los brazos abiertos las inversiones extranjeras y permite la utilización de prácticas gerenciales características del capitalismo. Interrogado acerca de esas pequeñas islas de economía de mercado que se están desarrollando en Cuba, Castro respondió con una perorata que se extendió a lo largo de media hora sobre la historia de la economía soviética. Por fin, respondió la pregunta.

♦ **Colonia**

"Estoy dispuesto a admitir que hay elementos, a los que no llamaría «pequeñas islas» de capitalismo en ciertas áreas de nuestro sistema socialista. Pero ningún libro de Marx, Engels o Lenin dice que sea posible construir el socialismo sin capital, sin tecnología y sin mercados...es por este motivo que no tenemos otra alternativa que asociarnos con empresas extranjeras...esto se debe a que nos encontramos en un mundo en el que gran parte del sistema socialista se ha derrumbado. La opción es renunciar a la independencia del país, la revolución y el socialismo para volver a ser una colonia de los Estados Unidos, y esta es una posibilidad que no consideraremos."

Que una alianza con capitalistas extranjeros sea el único modo de impedir que se convierta en una colonia de los Estados Unidos es un argumento bastante poco convencional. Pero también es evidente que, en el campo de la [illegible] internacional, Castro es un realista. El presidente comprende que vive en un mundo en el que [illegible] la economía de mercado y en el que Cuba debe encontrar alguna forma de integración, sin [illegible] el posible costo político.

Sin embargo, en lo que respecta a las relaciones con Washington, Castro no cambió su punto de vista. A lo largo de la entrevista, el dirigente cubano no perdió oportunidad de criticar a los Estados Unidos.

El presidente declaró que el embargo comercial impuesto hace 31 años a la isla es un "anacronismo inmoral" y acusó a Washington de violar los derechos humanos. Destacó que numerosos países están preocupados por "el mundo unipolar bajo la hegemonía de Washington que se está configurando".

El mandatario agregó que en este momento [illegible] Estados Unidos se encuentran en la cúspide de su poder, pero sostuvo que "esta es una situación transitoria, ya que es muy difícil ser el policía del mundo".

♦ **Moscú**

Pero cuando el tema de conversación [illegible] la cambiante relación de Cuba con Moscú, Castro se [illegible]. La Habana actualmente negocia con la ex URSS la retirada de una brigada [illegible] apostada en su territorio.

Esa brigada fue desplegada en la isla [illegible] crisis de los misiles de 1962. Los [illegible] desde hace largo tiempo la [illegible] en Cuba. En 1979, poco antes de que [illegible] cumbre de las [illegible] estadounidense [illegible] despliegue de la unidad [illegible] aquella época, según Castro, [illegible] en delicadas negociaciones [illegible] aplacar a los norteamericanos [illegible] la forma [illegible] Castro [illegible] que fue [illegible] propuesta, que [illegible] y que [illegible] cuando la [illegible] a modificar [illegible]

"Esta fue la segunda [illegible] decisiones [illegible] el presidente. "La primera [illegible] de octubre de 1962". [illegible] por la cuestión [illegible] ellos también [illegible] la decisión de retirar [illegible] expresamente [illegible] la única política [illegible] de las tropas soviéticas y [illegible] que ocupan la base [illegible]".

La indignación del líder [illegible] el fracaso de la ex Unión [illegible] cumplir la promesa de [illegible]. Destacó que el Kremlin [illegible] proporcionar a Cuba apenas [illegible] que se había comprometido [illegible] Castro opinó que esto "quizá no [illegible] quieren cumplir (con el acuerdo [illegible]) pueden hacerlo. No pretendemos [illegible]".

Castro todavía dará mucho que [illegible] situación internacional [illegible] combina un creciente pragmatismo [illegible] central orgullo nacional y presencia [illegible] blemente esté buscando una combinación [illegible] estos elementos para enfrentar las cambiantes circunstancias, pero por cierto no se ha quedado [illegible]

Gillian Gunn es asociado de Fundación Carnegie por [illegible] dial.

[illegible] HA-
[illegible] HA-

01|01

92 00174

DOCUMENTO
CLARIN 15oct94
21/12/91
CUBA 65671

DIALOGO EN SECRETO CON ALTOS FUNCIONARIOS

Rebeldes en la cúpula

LA HABANA, 20 (Por **Bertrand de la Grange**, de **Le Monde**, especial para Clarín). — Tres altos funcionarios —un economista, un ingeniero y un miembro del Ministerio del Interior— nos reciben en un pequeño departamento de Marianao, en los suburbios de La Habana. "Nada de nombres ni de detalles sobre nuestras funciones precisas en el gobierno" —nos pidieron antes de este encuentro nocturno— "no porque tengamos miedo de las represalias, sino simplemente porque **necesitamos la clandestinidad para dirigir una lucha eficaz en el seno mismo del aparato del Estado y del Partido Comunista.**"

Pusieron el aire acondicionado al máximo y cerraron las persianas para protegerse de la curiosidad de los vecinos, que tal vez colaboren con el Comité de Defensa de la Revolución del barrio. La presencia de una videocasetera sobre un estante y de algunos otros bienes difícilmente accesibles en Cuba confirman el nivel social de estos disidentes, que se dan el lujo de producir sus boletines clandestinos en computadoras e impresoras del gobierno.

"**Castro está dispuesto a llevarnos al siglo diecinueve para mantenerse en el poder.** Desde hace más de un año vivimos bajo el régimen de medidas de restricción del 'período especial en tiempos de paz', y como el petróleo no llega, pronto será aplicado el programa de opción cero. Es decir, no hay electricidad y todo el mundo al campo: será el retorno a la economía de subsistencia."

Los tres pertenecen a una organización creada este año, la **Asociación Martí de Oposición al Régimen (AMOR)**, que se inspira en la lucha de **José Martí**, el héroe de la guerra de independencia cubana de fin del siglo pasado. "Tenemos células clandestinas en la mayoría de los ministerios y en el seno mismo de la armada", afirma el ingeniero.

Su boletín número 4 denuncia "**la incompetencia del gobierno frente a las dificultades actuales**" y su "recurso a la mentira y a la desinformación. Es necesario terminar con el mito de Fidel Castro y recordar algunas verdades históricas que han sido censuradas." Y para ilustrar sus propósitos recurren a varios discursos pronunciados por el "comandante" poco después de su llegada al poder, en enero de 1959, en los cuales defiende apasionadamente la "libertad de prensa" y los "principios democráticos".

"La estrategia de Fidel, afirma el economista, consiste en hacer creer que la crisis actual se debe a dos factores externos: **el embargo comercial de los Estados Unidos y el derrumbe del bloque socialista**. Se cuida de recordar que nosotros éramos los primeros de América latina en el producto per cápita antes de 1959 —es cierto que había entonces grandes injusticias y mucha miseria— y que ahora estamos en el 12º o 13er. lugar. El embargo nunca funcionó realmente, puesto que se encuentra productos norteamericanos en los comercios dolarizados reservados a turistas y a algunos miles de cubanos privilegiados. El desastre es de hecho el resultado de la pésima gestión de los dirigentes, que insisten en adaptar las realidades económicas a las decisiones políticas. *Esto funcionaba* solo y en tanto nos subvencionaran los soviéticos. Como escribió **Pravda**, si la medicina cubana existe, es gracias a la generosidad del pueblo soviético."

Fidel Castro en uno de sus últimos discursos: todos los esfuerzos volen para salvar la revolución.

♦ Fábricas de armas

El economista está especialmente preocupado por la falta de aprovisionamiento de petróleo y de algunas materias primas, que ya causó el cierre de "varias decenas de grandes fábricas" y retardó la producción en la mayoría de las empresas del país. "Solo las fábricas de armas siguen funcionando con cierta normalidad —dice—, pero si Moscú nos entrega solo dos o tres millones de toneladas de petróleo en 1992, contra ocho millones de este año y trece millones del anterior, incluso este sector será afectado."

La falta de combustible y de repuestos para las máquinas tendrá consecuencias en la recolección de la caña de azúcar, que ya está atrasada, y podría ser muy inferior a la de 1990-1991 (7,6 millones de toneladas y alrededor de un 80 por ciento de divisas). El tabaco afronta dificultades todavía mayores por la baja de la calidad del producto y la pérdida de varios envíos al extranjero.

♦ Central nuclear inactiva

La muy controvertida central nuclear construida por los soviéticos (el 90 por ciento de los trabajos está terminado y para el comienzo de 1992 están previstos los primeros ensayos) tal vez nunca comience a funcionar, a pesar de las colosales sumas invertidas. "En el mejor de los casos, habrá dos reactores de 407 megavatios en lugar de cuatro de 440 megavatios —sostiene el economista— pero la Federación Rusa seguramente no podrá proveernos de las catorce toneladas de uranio enriquecido que se necesitan por año para cada reactor, ni de las cuarenta toneladas de carga inicial por reactor."

Los militantes del grupo AMOR esperaban que el cuarto congreso del Partido Comunista, en octubre, permitiera realizar el giro necesario para adaptarse a las nuevas realidades políticas y económicas. "**En el momento de la designación de los delegados comprendimos que no había nada que esperar**", afirma el funcionario del Ministerio del Interior. "Mil de los 1776 delegados fueron seleccionados por el gobierno y los otros fueron elegidos porque habían dado pruebas de docilidad. De ahora en más debemos trabajar en otro nivel, fundamentalmente en colaboración con los organismos de derechos humanos, el nuevo sindicato independiente creado a fin de setiembre y los numerosos grupos de izquierda que surgen a pesar de la represión."

Los dirigentes de dos importantes organismos de defensa de los derechos humanos, Elizardo Sánchez y Gustavo Arcos, ya hicieron saber que están abiertos a un diálogo con "los civiles y los militares que dirigen el país, pues serán fundamentales para facilitar el cambio y la partida de Fidel Castro".

92 00175

Nº DOCUMENTO
CLARIN 15
2/11/91
CUBA

El gobierno cubano dio ayer un paso más en la serie de medidas tendientes a compensar la falta de petróleo soviético. Al racionamiento general de bienes y servicios se suma el cierre de fábricas, la supresión de competencias deportivas nocturnas y la reducción de los servicios de transportes. Esta política genera el surgimiento de grupos que —dentro del mismo poder—, comienzan a manifestar su oposición a los planes implementados por Fidel Castro.

HABRA CIERRE DE FABRICAS

Extremas medidas de racionamiento en Cuba por falta de petróleo

LA HABANA, 20 (EFE). — Además del racionamiento general de bienes y servicios que vive Cuba, el gobierno anunció hoy, viernes, **nuevas restricciones de luz, combustible y transporte** para "salvar la patria, la revolución y el socialismo".

Las medidas, como es habitual, las proclama en su portada **Granma**, diario oficial del Partido Comunista de Cuba (PCC), con el título: "Información a la población sobre medidas adicionales con motivo de la escasez de combustibles y otras importaciones".

El comunicado no hace referencia al petróleo con el que Cuba espera contar en 1992, pero sí señala que este año tuvo **menos de nueve millones de toneladas** (sobre 13,3 que recibió de la ex URSS en 1989), y el propio presidente del país, Fidel Castro, dijo hace unos días que podría ser de 4,5 millones de toneladas.

En esas condiciones, las normas para la reducción del consumo energético van desde el cierre de fábricas a la suspensión de competiciones deportivas en horario nocturno, del recorte en la programación televisiva a la licitación del alumbrado público.

La suspensión de **"las jornadas laborales de algunos centros de trabajo"** lleva aparejada además la indicación de **"reubicar su personal en tareas útiles, en primer lugar las actividades priorizadas de la agricultura"**.

El comunicado de **Granma**, firmado por el Comité Ejecutivo del Consejo de Ministros, precisa también que se reagruparán los cines y los centros comerciales, que se eliminará el uso del aire acondicionado y que, para aprovechar la luz natural, hay que quitar **"las cortinas que impidan su acceso"** de las ventanas.

Granma afirma que en 1991 Cuba redujo ya su consumo de combustible a la mitad que en 1989, y añade sobre la electricidad que la restricción de su gasto fue del 19 por ciento en el sector público y del 9,5 en el privado.

Llamó especialmente la atención, por su alcance social, la reducción del horario de programación televisiva (Cuba tiene dos canales estatales) a cinco horas de lunes a viernes, nueve los sábados y catorce los domingos.

Sobre el sector eléctrico **Granma** señala que se fijará un máximo de consumo diario por provincia (Cuba tiene 14) y que, de superarse, al día siguiente se producirán apagones en esa provincia de forma que se restablezca la cuota diaria fijada.

Acerca del transporte, **Granma** indica que por la disminución "de las disponibilidades de piezas de repuesto, neumáticos y baterías, así como de combustible, se reducirá progresivamente el promedio diario de viajes tanto del transporte urbano en La Habana y del resto de las ciudades, como del interurbano".

Los vehículos de empresas y los privados verán además **restringida su cuota de nafta en el 30 por ciento**, lo que para los automóviles de propiedad particular supone que dispondrán de 1,25 litros por día para mover sus coches.

La causa de esta situación, que se suma a restricciones previas de todo tipo —desde alimentos a medicinas, ropa, electrodomésticos y, por su puesto, de electricidad y transporte— la sitúa **Granma** en la disminución de los suministros de combustible por parte de la ex Unión Soviética.

El diario de los comunistas indica que la misma ex URSS (con la que Cuba mantenía el 70 por ciento del total de su comercio exterior) ha disminuido sus entregas de alimentos (cereales, carnes, pescado, conservas, productos lácteos) y del gas, bón, fertilizantes, tra marítimo, maquinaria y tos en proporciones que de el 50 al 0 por ciento.

El gobierno cubano se embargo, que a pesar d gue con sus proyectos rrollo, de lo que aduc prueba las numerosas c nalizadas en 1991, espec te en los sectores priorit la alimentación, la biote y el turismo.

"Se podrían citar m ejemplos que son bien dos, pero baste decir que ha los índices de SIDA significantes", asegura e nicado del Consejo de Mi

Las autoridades cons que "mediante el trabaj zado e inteligente y la un nuestro pueblo podremos lución de un tiempo pru al período especial en tie paz y salvar la patria, la ción y el socialismo".

C1/C1
9200176

Nº DOCUMENTO
TITU[illegible]
L.R.
21/12/91
CUBA

"A cambio de influencia en EEUU a favor del gobierno ruso"

Mas Canosa se haría cargo de la deuda cubana con la URSS

Bonn (IPS)

Sectores de la oposición cubana en el exilio en Miami expresaron su interés en adquirir la deuda externa de Cuba con la Unión Soviética, según un experto alemán en relaciones soviéticas con el tercer mundo.

El académico Klaus Fritsche, en un artículo adelantado este miércoles a IPS, sostiene que aumentan en Moscú las versiones según las cuales el empresario cubano Jorge Luis Mas Canosa expresó al gobierno soviético su interés en comprar la deuda externa de La Habana.

El artículo, titulado "el golpe de agosto y las relaciones soviético-cubanas", será publicado en enero por el instituto federal para asuntos científicos del este e internacionales (BIOIS) de Colonia, financiado por el fisco alemán.

Fritsche, quien trabaja en la Universidad de Duisburg y es autor de varias obras sobre la Unión Soviética y el tercer mundo, dijo en conversación con IPS que la deuda externa cubana con la URSS asciende a unos 10 mil millones de dólares.

El experto afirmó que "fuentes dignas de crédito y expertos soviéticos en asuntos cubanos" le informaron, durante una reciente visita a Moscú, el interés manifestado por Mas Canosa y su grupo empresarial por adquirir, con descuento, la deuda del país caribeño.

"Mas Canosa ofreció a cambiar a sectores del gobierno ruso [illegible] de sus productos en Estados Unidos, créditos directos y apoyo para pagar la deuda que mantiene con Estados Unidos", precisó el académico, basándose en sus fuentes de Moscú, que situó cercanas a los asesores del presidente de Rusia, Boris Yeltsin.

Fritsche indicó que grupos empresariales cubanos de Miami están gestionando con éxito productos de Checoslovaquia en el mercado [illegible].

"Si la actual deuda cubana con la Unión Soviética asciende a unos 10 mil millones de dólares [illegible] que Mas Canosa pueda comprarla al [illegible] por ciento, vale decir, en [illegible] millones, con lo cual se asegurará una posición importante bajo un régimen de economía abierta" en Cuba, concluyó.

En su opinión, la compra de la totalidad de la deuda comercial cubana con Moscú "representaría un duro golpe psicológico" para La Habana, promovido por Mas Canosa, quien mantiene estrechas relaciones con sectores del gobierno del presidente estadounidense, George Bush.

01/01 HA 9200/177

Tras el derrumbe de la URSS los dirigentes barajan las peores especulaciones para

Fidel Castro: "Más bueyes y bicicleta

● El presidente cubano afirma que el año próximo será la prueba de fuego p las medidas de emergencia tomadas ante la escasez de petróleo

El derrumbe de la Unión Soviética deja a Cuba a fines de 1991 al borde de la parálisis económica, mientras que al mismo tiempo el castrismo, cuando se retira su principal aliado político y militar, debe prepararse a enfrentar solo las presiones redobladas de Estados Unidos que teme su próxima caída.

La Habana (AFP, Xinhua)

El año 1992 comenzará en La Habana bajo el signo de la economía, y de cómo alimentar a la población. Sin embargo, el petróleo y los combustibles en general constituyen la principal inquietud.

Cuba era totalmente dependiente de la Unión Soviética en materia de energía: 13 millones de toneladas de petróleo y derivados recibidos en 1989, 10 millones en 1990, y sin duda unos 8 millones en 1991. Para 1992, los dirigentes cubanos barajan las peores especulaciones frente a la evolución interna de la URSS.

El líder político del Partido Comunista cubano, reunido a fines de noviembre, no ocultó el hecho de que en esas condiciones la zafra, que sigue siendo el principal recurso del país, se verá afectada.

Con el derrumbe del campo socialista en Europa del Este, el 85% de lo que era el comercio exterior cubano está en vías de desaparición desde hace dos años. Todos los sectores de la economía o de la vida cotidiana cubana se ven afectados por la situación en la URSS, el principal proveedor de la isla desde hace 30 años.

Hay fábricas que están paralizadas por falta de materias primas, de repuestos. Proyectos importantes como la extensión de la explotación del níquel en el este del país o la construcción de la central nuclear de Juraguá, cerca de Cienfuegos, fueron suspendidos.

Desde hace un año, el país se puso al ritmo del "período especial en tiempos de paz", es decir la implantación de una economía de guerra. Todos los productos de consumo son racionados. Se llevan a cabo economías de energía con menos electricidad y menos transportes, y muchos cubanos perdieron sus empleos. La bicicleta, los caballos, los bueyes reemplazan a los automóviles, autobuses y tractores.

Para hacer frente a la situación, las autoridades decidieron privilegiar tres sectores: la agricultura con el envío de masas de citadinos al campo, la biotecnología y el turismo para ganar divisas, y un llamado bajo forma de sociedades mixtas o de asociación, a los capitales de empresas occidentales. La ilustración fue dada por la sociedad francesa Total que comenzó la prospección de petróleo en Varadero, a 120 kms al este de La Habana.

Pero no se trata, como lo destacaba en octubre pasado el IV Congreso del Partido Comunista Cubano, de pasar a la economía de mercado. La opción socialista del castrismo fue reafirmada con energía.

La crisis soviética y el apaciguamiento entre Moscú y Washington crearon igualmente una nueva situación militar para La Habana, último bastión de expresión de la guerra fría, según diversos diplomáticos.

En setiembre pasado, el presidente soviético Mijail Gorbachov anunció la retirada de las tropas soviéticas de Cuba. Estas constituían una especie de garantía desde la crisis de los misiles de octubre de 1962 frente a una eventual intervención militar norteamericana.

Las negociaciones cubano-soviéticas sobre la retirada soviética sin duda serán largas, pero -estiman los observadores- la decisión parece irreversible.

En crisis económica y en vías de perder su apoyo político y militar, Cuba busca su reinserción en su espacio natural: el Caribe y América Latina.

Sin embargo, 13 presidentes latinoamericanos reunidos en el marco del Grupo de Río sólo prometieron, a principios de diciembre, su "plena colaboración" para ayudar a obtener "derechos humanos en vigor y un desarrollo económico abierto y libre".

La pérdida del "hermano mayor" socialista no bastó para que Cuba recupere un lugar de pleno derecho en la familia de América Latina.

1992 será un año de prueba de fuego para las medidas de emergencia tomadas por Cuba ante la escasez de petróleo, pues el país contará solo con una tercera parte del combustible que consumía en épocas normales, afirmó el presidente Fidel Castro.

Fidel Castro hizo esta afirmación el lunes por la noche en la clausura del VI Forum Nacional de piezas de repuesto, equipos y tecnologías de avanzada.

Indicó que el año próximo en la agricultura habrá que utilizar más bueyes; habrá que adoptar medidas intensas de ahorro de electricidad, teniendo en cuenta que la generación de esa energía constituye uno de los principales gastos de combustible.

Habrá que ahorrar, además, en el transporte y utilizar más bicicletas, para lo cual ya se han adquirido un millón 200 mil de esos medios y en 1992 se comprará y construirá otro millón, anotó.

Enfatizó que con el combustible que se cuente se garantizarán programas priorizados, en los cuales tiene la prioridad uno la alimentación.

Afirmó que la escasez de combustible y otras limitaciones derivadas del desastre del campo socialista hacen que la supervivencia de Cuba en este momento dependa en lo fundamental de la aplicación de la ciencia y la técnica.

Pero este esfuerzo, precisó, requiere de una premisa política, que es la voluntad de luchar y vencer cualesquiera que sean las dificultades.

Por grande que sea la solidaridad moral y política hacia Cuba, "la victoria depende de nosotros, de nuestra capacidad de trabajar, de sacrificios, de vencer obstáculos, de subir y bajar montañas y de nuestra disposición de crear", subrayó.

Es difícil anotó, imaginarse otro pueblo del mundo haciendo un esfuerzo como este, de tipo intelectual, creador, otra nación que en tan poco tiempo haya acumulado un contingente de hombres y mujeres capaces de realizar esta tarea.

Sería inconcebible imaginar algo así en el capitalismo, afirmó y alcanzar este nivel de conc verdadera prueba de la superioridad del socialismo sobre cualquier social.

El VI Forum Nacional d repuestos, equipos y tec avanzada se desarrolló duran en esta capital.

HA-

9200178

01-01

Nº DOCUMENTO

Derrumbe de Castro tras el derrumbe de la U.R.S.S.

CLARIN

26/12/91

CUBA

Cuba comenzó a negociar con miembros de la CEI

[illegible], 25 (AP). — El presidente cubano **Fidel** [illegible] que su país mantendría su economía socialista [illegible] derrumbe de la más poderosa nación **socialista** del mundo.

[illegible] aun **así Castro ha de seguir fomentando acuerdos** [illegible] de estilo capitalista con **ex repúblicas** [illegible] para ayudar a sacar a Cuba de su peor crisis [illegible] desde la revolución de 1959, que lo llevó al poder.

El gobierno cubano **firmó hoy un acuerdo comercial de nación más favorecida con Kazaj**. La enorme república [illegible], que se ha unido a la nueva **Comunidad de Estados Independientes** que remplazó a la Unión Soviética, [illegible] depósitos de petróleo, mercancía que [illegible] desesperadamente. También exporta [illegible]

[illegible] cubana Prensa Latina informó [illegible] Cuba firmó un acuerdo similar [illegible] [illegible] [illegible] [illegible] y [illegible].

Prensa Latina dijo que la **agencia noticiosa independiente** Interfax informó desde **San Petersburgo** que los intercambios **serían a precios mundiales**. Los despachos cubanos fueron captados en México.

[illegible], Castro arreció su campaña de relaciones públicas contra la marea capitalista.

"Hoy, **los imperialistas tienen un solo enemigo: Cuba**", dijo Castro ayer en la víspera de la renuncia del presidente soviético Mijail Gorbachov.

"El **imperialismo norteamericano ha concentrado** todos sus ataques **contra nuestro país porque somos el bastión del socialismo**, un país al que se le **ha dado una misión histórica**", dijo Castro en una asamblea de líderes sindicales en La Habana, informó **Prensa Latina**.

Sin embargo, Castro añadió que la misión "se **ha estancado**", refiriéndose así al bloqueo comercial norteamericano y a la falta de apoyo material y financiero en sus antiguos socios en ex Unión Soviética y Europa oriental.

La escasez de petróleo que los soviéticos **solían enviar** a Cuba en condiciones generosas ha causado **serias complicaciones a la economía** cubana, que depende de las **importaciones**. El transporte público ha sido **reducido sustancialmente, se está racionando** la electricidad, las **transmisiones televisivas** se limitan a cinco **horas** diarias y **numerosas personas** han perdido sus **empleos** por el cierre de fábricas.

Castro prometió aun así que "la **revolución cubana** [illegible] su opción socialista a toda costa. No nos [illegible]

Partes poco legibles.

HA X

9200179

01/01

Nº. DOCUMENTO
TITULO Diputados en pie de guerra
PROCEDENCIA 150CR3
FECHA DE [illegible] 27-12-91
VINCULACION 6-5A-21

Diputados cubanos en pie de guerra

"Sepultar al agresor"

La Habana (AFP)

La Asamblea Nacional del Poder Popular (ANPP) de Cuba inició ayer jueves su segundo y último período anual de dos días de sesión pronunciando los diputados "sepultar" al agresor "interno o externo".

El primer acuerdo de los asambleístas, "aprobado por unanimidad", incluyó una declaración de "apoyo irrestricto e incondicional" a las medidas de austeridad recientemente anunciadas por el gobierno según la Agencia de Información Nacional (AIN).

"Si el enemigo interno o externo osara un ataque armado contra la revolución, los parlamentarios nos levantaremos como un volcán para sepultar a los agresores", expresó también el documento, según la AIN.

La sesión se inició con la presencia del presidente Fidel Castro (diputado de la ANPP) y otros 430 parlamentarios, y según la agencia cubana Prensa Latina se trata de "despedir un año de duras pruebas y abordar uno nuevo, más difícil todavía".

Cuba "realiza enormes esfuerzos para resistir y preservar el proyecto socialista", según esa agencia, anticipando que en 1992 la isla "deberá funcionar con alrededor de cuatro millones de toneladas de petróleo".

En 1991 según estimaciones oficiales arribaron algo menos de nueve millones de toneladas de petróleo y combustibles.

Hasta 1989 la URSS enviaba a Cuba cada 10,5 millones de toneladas anuales.

Entre jueves y viernes la ANPP escuchará y considerará un informe del Ministerio del Interior referido a las "actividades delictivas y conductas contrarevolucionarias", indicó la AIN.

Se trataría "identificar las infracciones que por su alcance y gravedad infligen una conducta contrarevolucionaria", explicó Prensa Latina.

La asamblea también examinará "una nueva ley electoral y reformas a textos constitucionales", modificaciones dirigidas a "perfeccionar" y "democratizar aún más" el sistema de Poder Popular, señaló la agencia de prensa cubana para el exterior.

Tales modificaciones a decidir por la ANPP estarían en el marco de las "sugerencias" hechas al respecto por el Cuarto Congreso del Partido Comunista de Cuba, el pasado octubre.

01/01

9200180

Fuerza Aérea de Perú [illegible] EMB-312 Tucano

Perú 668-A

11/63

FORÇA AÉREA DO PERU COMPRA TUCANOS

A Embraer fechou contrato de venda de mais dez unidades do treinador turboélice EMB-312 Tucano para a Fuerza Aerea del Peru (FAP). O Peru encomendou o Tucano, pela primeira vez, em 1986. As entregas àquele país foram iniciadas em abril de 1987 e encerradas em [illegible] do mesmo ano. Na Fuerza Aérea del Peru, esses aviões substituíram o Cessna T-37, projetado na década de 50 e utilizado, ainda hoje, por diversas forças aéreas.

HA

HA

01-01

9200181

Fujimori ofreció a Borja solución pol conflicto fronterizo.

150615
29.11.91
66817
11899
65638

Fujimori ofreció a Borja solución para el conflicto limítrofe Ecuador-Perú

L.H. 29/11/91

■ El presidente de Perú, Alberto Fujimori, envió a su homónimo ecuatoriano, Rodrigo Borja, una carta que contiene una propuesta para poner fin al conflicto limítrofe vigente entre los dos países desde 1960, se informó a **LA REPUBLICA** de fuentes diplomáticas.

En su nueva propuesta, a la que Fujimori califica como "de amistad permanente e integración fronteriza global", el gobierno peruano urge a una "concertación de (...) voluntades " que permita concluir el proceso demarcatorio de límites.

La delimitación vigente, marcada por el Protocolo de Río de Janeiro en 1942, fue denunciada por el gobierno ecuatoriano en 1960 por entender que el convenio es "injusto, inejecutable y nulo". En 1981, hubo enfrentamientos armados entre ambos países debido a estas diferencias.

La zona en conflicto abarca unos 200 mil quilómetros cuadrados en la cordillera del Cóndor, incluso el "acceso directo y directo" al río Amazonas que habría perdido Ecuador de acuerdo con el Protocolo. Sin embargo, el convenio —cuyos garantes son los gobiernos de Argentina, Brasil, Chile y Estados Unidos— concede a los ecuatorianos derechos a la navegación de esta corriente fluvial en forma libre y gratuita.

En su carta, Fujimori ofrece a Borja "un tratado de comercio y navegación destinado a hacer efectivo en todos sus alcances" el derecho de acceso al Amazonas por parte de Ecuador. "Este tratado comprendería un conjunto de facilidades portuarias en el Amazonas y sus afluentes septentrionales, así como las seguridades de la cabal aplicación de las mismas", indica el documento, que obra en poder de **LA REPUBLICA.**

H 7

01-01

9200182

N° DOCUMENTO ....

TITULO: Texto de la carta de Fujimori a Borja.

PROCEDENCIA: 15000 [illegible]

3 [illegible]

6681

11395

[illegible]

Texto de la Carta de Fujimori a Borja [illegible] Solución a Disputa Fronteriza

[illegible]

Lima, 24 de [illegible] de [illegible]

Excelentísimo Sr. Dr. Rodrigo Borja Cevallos

Presidente de la República del Ecuador. Quito.

Grande y buen amigo:

Tengo a honra dirigirme a vuestra excelencia para referirme a las relaciones de amistad y cooperación que el pueblo y gobierno del Perú desean [illegible]

[illegible] al siglo XXI, implica [illegible] de enfocar nuestras relaciones con espíritu de comprensión, [illegible], vocación integracionista y una voluntad [illegible] para encontrar vías que [illegible] la confianza y el [illegible] de nuestros pueblos. [illegible] de este espíritu y a [illegible] de mi gobierno, me [illegible] presentar a la consideración de vuestra excelencia [illegible] propuesta de amistad, [illegible] e integración, que [illegible] los siguientes elementos:

[illegible] La concertación de [illegible] para proceder [illegible] el proceso demarcatorio en los tramos pendientes [illegible] entre los hitos [illegible] Sur y 20 de noviembre y Cusumaza-Bumbuiza y Yaupi-Santiago de la frontera peruano-ecuatoriana, delimitados por el Protocolo de Río de Janeiro de [illegible] y el fallo del árbitro brasileño Braz Díaz de Aguiar. Con [illegible] finalidad, invito a vuestra excelencia a adoptar, de común acuerdo, las acciones necesarias para proceder en ese sentido, contando para ello con el valioso concurso de los países garantes del protocolo, [illegible] las hermanas repúblicas de Argentina, Brasil, Chile y Estados Unidos de América.

[illegible] La plena y expresa disposición de mi gobierno para suscribir, en cumplimiento del artículo 6° del Protocolo de Río de Janeiro, un tratado de comercio [illegible] que tenga [illegible] la: "El Ecuador gozará [illegible] navegación en el Amazonas [illegible] de los mismos concesiones que gozan Brasil y Colombia [illegible] en un tratado de Comercio y Navegación [illegible] a facilitar la navegación [illegible] en los [illegible]

Este tratado [illegible] un conjunto de [illegible] en el Amazonas [illegible] así como las seguridades [illegible] cabal aplicación de [illegible]

3) La suscripción [illegible] acuerdo amplio de [illegible] fronteriza que [illegible] objetivo extender la [illegible] a la totalidad de [illegible] frontera común. Este [illegible] permitirá establecer un conjunto de desarrollo [illegible] mico y social en la zona [illegible] programas [illegible] de desarrollo, [illegible] conjunta, creación [illegible] empresas binacionales y [illegible] nacionales, [illegible] vías de integración física [illegible] ejecución de programas de [illegible] para mejorar las condiciones de vida de las poblaciones fronterizas, especialmente en las áreas de salud, educación, interconexión eléctrica y saneamiento.

[illegible] La concertación de acuerdos que incrementen y hagan [illegible] la confianza [illegible] entre nuestros países [illegible]

[illegible]

[illegible] en un contexto de paz, [illegible] contra el subdesarrollo, y la pobreza, todo ello, en favor del bienestar de nuestros pueblos, la consolidación de la [illegible]

[illegible] fraternidad que nos une, [illegible] de esta oportunidad para ofrecer a vuestra excelencia las seguridades de mi más alta y distinguida consideración.

Alberto Fujimori

Presidente Constitucional de la República del Perú

HA-

HA-

9200/183

01-01

Perú alerta ante ofensiva senderista.
66617
11163
11140

Perú Alerta Ante Ofensiva Senderista

LIMA, 30 (Reuter) – Millares de integrantes de las fuerzas de seguridad fueron colocados en alerta máxima durante el fin de semana ante la posibilidad de una ola de violencia en vísperas del cumpleaños del líder de la organización guerrillera maoísta Sendero Luminoso, dijo hoy la policía.

Por su parte, el gobierno prorrogó el estado de emergencia en Lima y en varios puntos de El País por 60 días, porque "continúan las acciones subversivas", dijo el diario oficial El Peruano.

Igual decisión fue adoptada para la provincia de Azángaro, en el departamento de Puno cerca de la frontera con Bolivia.

Más de la mitad del territorio peruano se halla bajo el estado de emergencia, bajo el cual se suspenden algunas garantías constitucionales, como el derecho a reunión y algunos amparos.

Policías y tropas del ejército patrullaban las ciudades del país, especialmente en Lima y Ayacucho —cuna de la insurgencia de Sendero— ante el anuncio senderista-hecho difundido El Diario, considerado vocero propagandístico subversivo sobre una "gran ofensiva" programada para el 3 y 4 de diciembre.

"Se han suspendido todas las licencias ante la posibilidad de atentados", dijo un portavoz policial a Reuter.

El máximo líder de Sendero Luminoso, Abimael Guzmán, cumplirá 57 años el 3 de diciembre y al día siguiente los senderistas evocan la creación del autodenominado "Ejército Guerrillero del Pueblo" (EGP).

Casi 24.000 personas, la mayoría civiles, han muerto desde que Sendero Luminoso lanzó su insurgencia en 1980 y causó perjuicios a la economía peruana por 18.000 millones de dólares, dijeron las autoridades.

01-01

9200184

Guerrilleros convocan a un "paro armado"
150074
31/12/?
66817
11163
1114C
11418

CONVOCAN A UN "PARO ARMADO"

Clarín 3/1/91

Perú: abatieron a 20 guerrilleros senderistas

LIMA, 2 (AFP). — Al menos 20 miembros de Sendero Luminoso (SL), que convocó a un paro armado de 48 horas para el martes y miércoles en Ayacucho, sudeste andino, para celebrar los 57 años de su fundador, Abimael Guzmán, fueron abatidos en el paraje Incarajay, al sur de esa ciudad, informó hoy la policía peruana.

La policía también reportó la muerte de otras dos personas a manos de subversivos. Un ganadero por no pagar cupos y un empleado por "soplón".

Una columna de las Rondas Campesinas (organización de autodefensa) de la comunidad de Acocros, que recientemente recibió del gobierno carabinas de retrocarga, sorprendió la noche del sábado a los sediciosos y tras una refriega prolongada mató al menos 20 insurgentes.

Dos rondistas, que resultaron heridos en el enfrentamiento, se encuentran internados en un hospital de Ayacucho, según la fuente.

De acuerdo con los planes senderistas con motivo de la "celebración", el grupo sedicioso tenía el propósito de tomar Acocros, asesinar a los dirigentes comuneros, saquear y destruir el poblado, así como atemorizar a los pobladores de los caseríos para que acaten el paro armado.

Por otro lado, efectivos de la Policía de Seguridad se incautaron el domingo de 100 kg de explosivos, 3 kg de polvo de aluminio, 350 metros de mecha lenta, capuchas, volantes y afiches del Movimiento Revolucionario Túpac Amaru (MRTA) en una urbanización del distrito limeño Los Olivos.

Un grupo de jóvenes, que portaba los explosivos y logró huir, fue descubierto durante el patrullaje permanente de la Policía Nacional, que se encuentra en "alerta rojo" debido a la permanente actividad dinamitera de SL y del MRTA, comentó un oficial del cuerpo.

Los altos mandos de las fuerzas del orden dispusieron redoblar el sistema de seguridad, particularmente en puntos estratégicos como las inmediaciones del Palacio de Gobierno, aeropuerto internacional Jorge Chávez, cuarteles, comisarías e instalaciones de servicios —agua potable, comunicaciones, electricidad, entre otros—, amenazados constantemente por la subversión.

Las últimas estadísticas revelan que 2.683 personas fueron muertas en 1991.

H A-
H A-

01-01

9200185

Indice de Prensa
15002
668/2
1116
11300

Perú estable

Lima (UPI) — La inflación de noviembre en Perú alcanzó 4,0 por ciento, cifra similar a la registrada en octubre y que mantiene la tendencia decreciente sucesiva desde junio, mientras persiste la tendencia recesiva de la economía, informaron ayer.

El presidente del Instituto Nacional de Estadística e Informática (INEI), Félix Murillo, señaló además que la inflación acumulada en los 11 meses de este año llega a 130 por ciento.

ENT... H.A.
CRUZ... H.A.

01-01

92 00 186

Fujimori se someterá a un plebiscito.
150023
3/12/91
66817
1184
11302

El Congreso "le contestó" con un plebiscito

Fujimori podría terminar su mandato en noviembre

L Rep 3/12/91

Lima (EFE)

[illegible] el presidente Alberto Fujimori se sometería a un [illegible] plebiscito [illegible] mandato [illegible] julio de 1995 [illegible] por su vicepresidente, en caso de prosperar un proyecto de ley presentado en el Senado, [illegible] de los legisladores a las [illegible] críticas lanzadas contra el Congreso por el mandatario.

El proyecto de ley [illegible] por el senador Javier Alva Orlandini [illegible] mecanismos para renovar la composición de las Cámaras en un 50 por ciento, tal como lo propuso Fujimori el domingo, luego de fustigar al Congreso con inusitada dureza.

Fujimori arremetió contra los legisladores este fin de semana y tras calificar al Congreso de "inmaduro" y de tener actitudes "[illegible]", adelantó la posibilidad de cerrar la Cámara de Diputados si ésta le censura tres gabinetes.

Posteriormente, en una actitud que los analistas consideran que ahonda el abismo que separa al Presidente del Congreso, dijo que "hay ociocidad de ciertos diputados y senadores" y cuestionó un reciente aumento de sueldos a unos dos mil dólares a los legisladores en momentos en que maestros y policías ganan sueldos ínfimos. Antes de viajar a Cartagena, Colombia, a la cita de presidentes del Grupo de los 15 y del Grupo Andino, el presidente peruano invocó a los legisladores a "meditar antes de derogar alguno de los 126 decretos que promulgó en base a las facultades legislativas otorgadas por el Congreso.

HA
HA

01-01

9200187

Parlamentarios critican a Fujimori
Esc 94
3127
668/7
1164
1202

Críticas a Fujimori

Perú 3436

LIMA, 2 (DPA). -- Parlamentarios peruanos de distintas tendencias reaccionaron hoy con indignación ante las críticas que en su contra formuló el jefe de Estado, Alberto Fujimori, con lo que las relaciones Ejecutivo-Legislativo se tornan cada vez más tensas.

La diputada socialcristiana **Lourdes Flores**, por ejemplo, censuró con dureza las palabras de Fujimori, lo mismo que el liberal **Rafael Rey**, pese a que sus respectivos partidos se han declarado dispuestos a respaldar al mandatario en sus actos de gobierno.

Ayer, en un discurso ante empresarios y luego en entrevista por televisión, el presidente atacó fuertemente a los parlamentarios y anticipó que "no me temblará la mano" para disolver el Parlamento.

"El presidente no puede asustarnos con que no le temblará la mano para renovar el Parlamento, pues las dictaduras son muy conocidas y los dictadores pasan", respondió el senador **Humberto Carranza**, del opositor Partido Aprista Peruano.

Por su lado, el senador derechista independiente **Raúl Ferrero** dijo que el anuncio de Fujimori de que pediría la renovación de la Cámara baja mediante un plebiscito es "inconstitucional"

AA
HA

01-01

9200188

Fujimori amenaza con cerrar el Parlamento
150225
311224
126917
11164
113022

Fujimori amenaza con cerrar el Parlamento

EN. 3/11/91

LIMA, 2 (ANSA). – El presidente Alberto Fujimori mostró una nueva faceta de su particular [illegible]

[illegible]

Judicial y a la Contraloría General de la República.

[illegible]

HA

HA-

9200189

01-01

DOCUMENTO
TEMA La Suprema Corte exculpó a Alan García
PROCESO 150-27
FOLIO 2
VIGENCIA 6-6-12
1164

El vocal instructor de la Suprema Corte exculpó a Alan García

"El ex presidente está content

L Rep. 4/12/91

**** Si la Justicia ratifica el auto, será definitivamente declarado inocente y recuperará su condición de senador***

El ex Presidente peruano, Alan García Pérez, fue exculpado ayer por el vocal instructor de la Corte Suprema del presunto delito de enriquecimiento indebido, por no existir ningún hecho delictuoso acreditado. Fuentes del máximo tribunal de Justicia del Perú dijeron a ANSA que el auto declarando "no ha lugar" a la instrucción penal contra Alan García, de 42 años, fue conocido esta mañana por la segunda sala penal de la Corte Suprema, a través del vocal instructor supremo Roger Salas Gamboa.

Lima (ANSA)

■ El vocal instructor ordenó el "archivamiento definitivo" de la denuncia, dijeron las fuentes judiciales.

En la oficina de Alan García Pérez se informó que el ex mandatario ya fue informado de esa decisión judicial que lo favorece en el largo entrejuicio político que afrontó en los últimos meses en las Cámaras de Diputados y Senadores.

La secretaria personal de García dijo a ANSA que el ex mandatario salió de su casa en compañía de su esposa Pilar e hijos, una vez que conoció el dictamen del vocal instructor.

"El ex Presidente está contento", dijo escuetamente la secretaria de García.

Los asesores de García informaron, a través de una nota de prensa, que el vocal instructor no ha encontrado en ninguna parte de la denuncia "hechos atribuidos a Alan García ocurridos de tal o cual manera, en tal o cual tiempo, que representen de manera expresa y concreta conductas de enriquecimiento indebido o ilícito acumulados en razón del desempeño de los cargos públicos de constituyente, diputado nacional o Presidente de la República".

El vocal Salas Gamboa expresó en su auto que la imputación contra Alan García carece de referencias de hechos que se adecuen tanto al elemento normativo como al elemento descriptivo modal, exigido por el Código Penal, indica la nota.

Los asesores legales de García entregaron esta aclaración a raíz del auto del vocal instructor, en el que se lee que el magistrado ha ordenado el "archivamiento definitivo" del tema.

Esa decisión inesperada del vocal supremo, tomó por sorpresa a distintos sectores políticos en momentos en que algunos diputados habían cuestionado la imparcialidad de los jueces para juzgar al ex mandatario.

Cabe señalar que el procurador general de la República podría, dentro de los plazos de ley, interponer recurso de nulidad al auto del vocal instructor, según se supo.

En el argumento del vocal supremo se señala, según los asesores legales del ex Presidente, que para construir la acusación, se han dejado de lado elementos plenamente probatorios como las escrituras públicas, las declaraciones juradas de impuesto a la renta presentadas cada año, y la declaración de los compradores y vendedores de inmuebles hecha ante las propias comisiones parlamentarias, en las que se ratificaron los precios y condiciones de cada adquisición.

García Pérez fue acusado hace dos semanas por el fiscal supremo de la Nación, quien hizo suya la acusación constitucional de las Cámaras de Senadores y Diputados, que habían sostenido que el ex Presidente era responsable del delito de enriquecimiento ilícito.

Los acusadores de García le atribuyeron un enriquecimiento indebido a lo largo de catorce años por la suma de 400 mil dólares, pero el ex Presidente afirmó que durante toda su vida había declarado sus ingresos ante los entes tributarios.

La acusación del fiscal supremo, Pedro Méndez Jurado, fue interpretada por juristas consultados como una resolución virtualmente exculpatoria de García, que no lo acusaba de manera expresa como lo señala la ley.

Alan García, que gobernó el Perú entre 1985 y 1990, se defendió públicamente ante su propia Cámara como senador vitalicio, pero al final fue hallado responsable por la mayoría parlamentaria.

Sin embargo, García reiteró su inocencia y exhibió una serie de documentos que, a su juicio, lo exculpaban de las acusaciones.

García denunció que la acusación responde a razones políticas de enemistad y afirmó que se cometía una gran injusticia y un grave error contra su persona.

La acusación "es en realidad una persecución política inspirada por el temor de quienes han visto frustrado su deseo de llegar al poder y siguen viendo en el aprismo la mayor posibilidad del futuro".

Si la Corte Suprema de la República ratifica el auto del vocal instructor, Alan García Pérez será definitivamente declarado inocente y recuperará su condición de senador vitalicio.

En recientes declaraciones a ANSA, Alan García prometió retornar a la arena política y encabezar el liderazgo de la oposición al actual gobierno del presidente Alberto Fujimori.

01-01

92 00 190

Apelan ante Corte Suprema fallo a Alan Gar

EL EX PRESIDENTE HABIA SIDO EXCULPADO DE ENRIQUECIMIENTO ILICITO

Apelan ante la Corte Suprema peru una sentencia favorable a Alan Gar

LIMA, 4 (Reuter, AP, UPI, ANSA y DPA). — La Procuraduría General de la República apeló hoy el fallo de un magistrado que había declarado improcedente el juzgamiento del ex presidente Alan García por su presunto enriquecimiento ilícito, después de considerar que no existía "ningún hecho delictuoso" en la denuncia contra quien fue el primer mandatario peruano.

El dictamen favorable a García había sido expedido el día anterior por el vocal instructor de la Primera Sala de la Corte Suprema **Roger Salas**, en una polémica decisión que inmediatamente despertó **airadas protestas desde diversos sectores políticos —de izquierda y de derecha—**, los que ya **habían cuestionado la imparcialidad del magistrado, a quien sindican como amigo personal del ex mandatario.**

La causa pasará ahora a un tribunal especial, y en un plazo máximo de tres días llegará a manos del fiscal supremo en el fuero civil, **Manuel Catacora**, quien a su vez dispone de dos semanas para decidir si ratifica el fallo de Salas —y archiva el expediente— o abre proceso contra García.

El dirigente del Partido Aprista Peruano (PAP, el nombre oficial de la Alianza Popular Revolucionaria Americana —APRA—, fundada por **Raúl Haya De la Torre**), insistió hoy en una rueda de prensa con los corresponsales extranjeros en que las acusaciones en su contra son **una maniobra política "del Fondo Monetario Internacional y de quienes obedecen sus dictados"**. En los primeros años de su mandato, García dispuso pagos parciales de la deuda externa peruana, lo que le valió el aislamiento financiero por parte del FMI y la banca internacional.

El fallo de Salas causó conmoción en el Parlamento, que durante más de un año investigó a García por presunto enriquecimiento ilícito. El diputado **Fernando Olivera**, principal acusador del ex presidente, había promovido el seguimiento de unas cuentas bancarias en bancos de Europa y los Estados Unidos que supuestamente ocultaban dineros que el líder aprista habría obtenido ilegalmente.

Una comisión de la Cámara baja había dado lugar a las investigaciones, y el 19 de octubre pasado **el Senado privó a García de la inmunidad parlamentaria**.

Al ex mandatario se le imputaba una presunta participación en el depósito de divisas del Estado en el controvertido **Banco de Crédito y Comercio Internacional** (BCCI).

La comisión de siete diputados que encabeza Olivera, paralelamente, había pedido la recusación de cuatro jueces de la Corte Suprema, entre ellos Salas, cuyos nombramientos en el máximo tribunal fueron cuestionados por sus vinculaciones al Partido Aprista.

Los diputados **Antero Flores Aráoz, Ricardo Letts y Pedro Cateriano** sumaron rápidamente sus voces al coro de severos reclamos contra el fallo que absolvió a García, y enfatizaron que esa decisión constituye un **"pago de favores"** que algunos miembros de la Corte están haciendo con el ex mandatario.

9200/91

SE DESATA TORMENTA ENTRE FUJIMORI Y EL PARLAMENTO

LIMA, 7 (EFE). — El enfrentamiento entre el presidente de Perú, Alberto Fujimori, y el Parlamento se ha agravado de forma considerable, después de que el mandatario insinuara la posible influencia del narcotráfico en una decisión adoptada por el Congreso.

En el discurso que pronunció con motivo del tercer aniversario de la Policía Nacional, Fujimori aseguró que no encuentra, "sentido alguno" a la derogación por parte del Congreso de un decreto, "que ordena sancionar duramente el lavado de dólares procedentes del narcotráfico".

"No quiero pensar mal mientras no tenga pruebas, pero siempre es bueno que las cosas se expliquen al país y creo que el Congreso le debe una clara explicación de por qué quiere dejar sin sanción a las personas que lavan dólares del narcotráfico", agregó.

Fujimori finalizó diciendo: "¿Cuál es la razón de esa actitud parlamentaria? No lo sabemos. ¿Habrá 'loby' también de los lavadores de narcodólares?".

El presidente peruano se siente afectado por la derogación por parte del Parlamento de once de los 126 decretos que promulgó en noviembre pasado, tras ser autorizado por el Congreso para legislar.

El domingo pasado, poco antes de viajar a Colombia, Fujimori manifestó que los parlamentarios son "unos ociosos, que prometen maravillas que no cumplen", y que cuestan al erario nacional 500.000 dólares al mes.

Sugirió entonces la celebración de un plebiscito para suprimir la reelección parlamentaria y renovar la Cámara por tercios.

El Congreso rechazó esta actitud y pidió al mandatario que actúe con, "sensatez, mucho cuidado y madurez", cuando aluda al Poder Legislativo, por lo que sus palabras de ayer han desatado una verdadera tormenta.

El Senado emitió anoche una moción muy dura, apenas se supo el contenido del discurso de Fujimori en la efemérides policial, en la que se indicaba que el Presidente, "ha tenido expresiones injuriosas contra el Parlamento nacional".

Según la moción, el Parlamento modificó el Código Penal con el fin de establecer severas sanciones, "para los autores de delitos de receptación de bienes provenientes del tráfico ilícito de drogas o del terrorismo".

Añade que la "receptación" es el nombre científico del delito en cuestión, mientras que el concepto de "blanqueado" de dinero es "propio de la gente de mal vivir".

El documento "rechaza las infortunadas, injustificadas y provocadoras" expresiones de Fujimori, "que agravian al Parlamento Nacional y descalifican moralmentge a su autor".

También requiere, "la presencia del presidente del Consejo de Ministros para que dé a la representación nacional las explicaciones y desagravios correspondientes".

Asimismo, el izquierdista Gustavo Mohme consideró que la actitud del presidente contrasta con la de su primer ministro, Alfonso de los Heros, que fue conciliadora cuando esta semana se presentó con su gabinete para explicar el plan de gobierno.

De los Heros pidió más facultades extraordinarias para legislar, pero, dadas las circunstancias, no parece que el Congreso esté muy dispuesto a otorgárselas.

ENT. 11 7
SAL. 11 41

01-01

9200/192

** DOCUMENTO
TITULO Fracasó propuesta para lograr "consenso nacional"
PROCEDENCIA Exos
FECHA 2/2/-
VIA
66E/7
1164

Fracasó en Perú una propuesta para lograr un consenso nacional

LIMA, 6 [redacted] ció una unánime moción de rechazo del Senado, por lo que se consideraron intervenidas, injustificadas y provocadoras expresiones del presidente, que agravian al Congreso Nacional.

El primer ministro planteó el "consenso nacional" en el discurso que pronunció el jueves ante el Congreso, donde a conocer su plan de trabajo tras asumir el cargo hace un mes, para evitar un conflicto de poderes entre el Ejecutivo y el Legislativo.

Sin embargo, Fujimori mantuvo un enfrentamiento con el Congreso, incluido hace menos de dos semanas, al negarse a aceptar la responsabilidad de una legislación de los representantes en los legisladores, que provocó un duro rechazo por parte del Senado.

Mientras tanto, el ministro de Economía y Finanzas, Carlos Boloña, retiró el saludo un antiguo colega interpelatorio en la Cámara de Diputados, alejándose la posibilidad de que sea censurado, como ocurrió el mes con su colega de Agricultura, Enrique Rossi, quien tuvo que re-

[redacted] a presentarse ante los congresistas, acusado la presidencia del primer ministro, para que "en el día dé a la representación nacional las explicaciones y denuncias correspondientes".

La airada reacción del Senado ocurrió a las pocas horas de que Fujimori fustigara a los legisladores por haber derogado un decreto legislativo que modificaba artículos del Código Penal para mantener con severidad a los que participan en el lavado de dinero del narcotráfico.

El mandatario dijo que "no quiere ser mal pensado [redacted] pero "si Congreso le debe una clara explicación de qué es por qué quiere dejar sin sanción a los peruanos que lavan dólares del narcotráfico".

"¿Habrá un lobby trasfondo de los inversores de narcodólares?" se preguntó, desprendido las que de los parlamentarios.

Los senadores calificaron que las "expresiones injuriosas" del mandatario se originaron por la [redacted] rogación de un decreto del Ejecutivo.

CL 01

9200193

Nº DOCUMENTO
FECHA
9/12
12

Quince partidos políticos señalaron al gobierno los peligros de la militarización

Pronunciamiento antimilitarista en Perú

"Se extenderá la guerra y pondrá en peligro no sólo la economía del país sino la propia viabilidad nacional"

Lima (AFP)

El llamado enjuiciamiento crítico, los representantes de diversos sectores políticos señalaron que el "abundar [illegible] extenderá la guerra y pondrá en peligro no sólo la economía del país sino la propia viabilidad nacional".

Por "abundar la militarización, afectar las libertades básicas y restringir las atribuciones de las autoridades políticas elegidas por el pueblo", 15 partidos políticos pidieron a los poderes del Estado modificar los decretos legislativos referidos a la pacificación, en un pronunciamiento publicado este domingo.

"El planteamiento sobre pacificación que consideramos justo es aquel que, dentro de una tesis indudablemente integral, busca hacer prevalecer los aspectos políticos y la participación consciente y voluntaria de la sociedad civil libremente organizada", precisó el documento suscrito por representantes de los partidos APRA, Popular Cristiano, Acción Popular, varios frentes izquierdistas, el Movimiento Libertad y otros grupos.

Señaló que la lucha por la pacificación debe darse respetando la Constitución y sancionando todo "transgresión de los Derechos Humanos" cometida por los diversos sectores —[illegible] Fuerzas Armadas y Policía[illegible], por lo que los decretos [illegible] pacificación publicos [illegible] cambio [illegible] público".

"Consideramos que no [illegible] adoptar formas de control [illegible] tengan condiciones [illegible] propias organizaciones [illegible] reclamante comprometido en la lucha contrasubversiva", advirtieron los líderes políticos.

Por lo tanto, "una [illegible] clamando por la modificación de los mencionados decretos legislativos y especialmente [illegible] a su rectificación urgente", agregó.

El gobierno [illegible] legislativos emitidos por el Congreso, capital [illegible] ros meses de vacaciones [illegible] de 126 decretos, de los cuales [illegible] fueron denegados por el Parlamento, entre ellos varios referentes [illegible] siones militares [illegible] terrorismo.

[illegible] dispuso [illegible] ción de los comandos [illegible] en las zonas de emergencia, [illegible] debería impulsar su desarrollo [illegible] mediante [illegible] co y privado y [illegible] a la política nacional.

Además dispuso una [illegible] nacional encargado [illegible] terrorista, [illegible] danes penales [illegible] jeres militares, [illegible] que los civiles [illegible] nes, bienes y [illegible] violación.

HA-
HA-

01-01

9200/94

Fujimori y Parlamento
15a15
12121
66817
11464
11302

GUERRA ENTRE FUJIMORI Y PARLAMENTO REAVIVADA

DURAS acusaciones con aroma racista caen sobre "el campesino japonés educado a patadas y cachetadas"

LIMA.- El bloqueo en el Senado peruano al ascenso de 16 altos oficiales del Ejército y la Policía, uno de ellos ministro, e intentos parlamentarios de frenar el alegado autoritarismo del Presidente del país, Alberto Fujimori, dio ayer nuevos bríos a la crispada disputa de poderes en Perú.

El Senado, en una virtual protesta por las severas críticas presidenciales al Parlamento, se opuso el martes al ascenso de cuatro generales y cinco coroneles del Ejército, así como de otros siete coroneles de la Policía Nacional.

Dos de los generales propuestos para el ascenso por el Gobierno ocupan cargos de máxima confianza de Fujimori. Uno es su ministro del Interior, Juan Briones Dávila, y otro el jefe del servicio de información, Julio Salazar Monroe.

Portavoces parlamentarios explicaron que bloquearon todos esos ascensos porque era "una promoción irregular manipulada" por Fujimori y su principal asesor militar, el controvertido cuestionado retirado Vladimiro Montesinos.

La Cámara de Diputados aprobó una ley de control parlamentario sobre los actos presidenciales, en un intento de evitar excesos en el uso del poder de dictar decretos de emergencia que tiene el jefe del Estado peruano, así como en la promulgación de leyes con facultades delegadas por el Legislativo.

Fujimori promulgó en noviembre 126 decretos legislativos y algunos de ellos, según los parlamentarios, dejaron al gobernante peruano las manos libres para "militarizar" la vida peruana e, incluso, para conducir su gestión a "un gobierno cívico-militar".

El Presidente peruano descargó sus baterías sobre el Congreso, pero sus severos reproches rebotaron y Fujimori "fue cruzado de insultos", según lo expresa una revista local.

Fujimori criticó con severidad al Congreso por haber derogado 11 de sus decretos, por la censura al Ministro de Agricultura, Enrique Rossl, que obligó a éste a renunciar, y por la interpelación al titular de Economía, Carlos Bolofia.

El gobernante dijo que los parlamentarios peruanos son "ociosos e ineficaces", les acusó de realizar pactos "demagógicos y anacrónicos" en su contra, e insinuó que cedían a presiones de los grupos financieros que "blanquean" dólares procedentes del narcotráfico.

Los parlamentarios echaron en cara a Fujimori "su actitud autoritaria", ser "hijo de campesinos japoneses educado a patadas y cachetadas, que no entiende otro lenguaje", falta de "autoridad moral" para expresarse como lo hace y ejercer el poder con "inspiración imperial" por su origen nipón.

En su última respuesta, el lunes pasado, en un acto castrense al ser el día del Ejército, Fujimori sugirió en un discurso la posibilidad de hacer un gobierno basado en "el pueblo organizado y las Fuerzas Armadas", prescindiendo del Parlamento y de los partidos.

"Eso sería volver al estúpido binomio pueblo-Fuerzas Armadas del tiempo del dictador (general Juan) Velasco y, a la vez, implicaría perder legitimidad constitucional, bordeando el abismo del neofascismo", escribió ayer en su influyente columna el director del diario centroderechista "Expreso", Manuel d'Ornellas.

El periodista y político Alfredo Barnechea, en otra columna del mismo periódico, afirmó que Fujimori se inspira en el modelo económico que ha triunfado en el sudeste asiático, "uno de cuyos componetes políticos ha sido la dictadura, o al menos una democracia regulada".

"En el alma dormida de todos los autócratas modernizadores del Asia descansa un Emperador. El más brillante ejemplo ha sido Lee Kuan Yew, en Singapur", agregó Barnechea, quien insinuó la posibilidad de que el origen japonés de Fujimori le incline a considerar que "el autoritarismo es indispensable" para concretar su proyecto de modernizar y pacificar Perú.

H.F-
H.F-
01-01
9200/195

Nº DOCUMENTO
TITULO Presunto negociado de armas durante aprismo
PROCEDE 15015
FECHA 12/9/96
VISTO 66617 11:64

Presunto negociado de armas durante aprismo

LIMA.- El Gobierno de Perú descubrió "graves irregularidades" en compras de armamento para la policía efectuadas durante la administración del ex Presidente Alan García (1985-90), informó ayer el diario limeño "El Comercio".

En un amplio reportaje, basado en un informe oficial del Ministerio del Interior, el matutino indicó que el monto de las compras supera los 100 millones de dólares en adquisición de armas, vehículos y equipos de comunicación e informática.

El informe señala como "responsables" de las presuntas irregularidades a cinco ex ministros del Interior, entre ellos los hoy Senadores Abel Salinas y Armando Villanueva, y el secretario privado de García, Agustín Mantilla, así como al actual jefe de la Policía Nacional, general Adolfo Cuba.

Según "El Comercio", el gobierno de García hizo "grandes compras de armamento y otros bienes, pero no existe la documentación completa de los contratos, ni existen facturas, actas de recepción, almacenamiento, o constancia de distribución".

En 1986, añade el informe, Salinas compró 20.000 revólveres por unos 58 millones de dólares a la firma "Smith Wesson" "mediante un contrato sin fecha que carece de facturas del proveedor y de actas de recepción".

El reportaje afirma también que de un total de 10.000 fusiles automáticos comprados ese mismo año por Mantilla a Corea del Norte, por 1.289.000 dólares, "sólo se ha podido verificar físicamente la existencia del 30 por ciento de ese total".

En cuanto a la presunta responsabilidad de Cuba, el informe recuerda que este fue director de Logística de su institución cuando se efectuó la compra y distribución "irregulares" de 11.000 ametralladoras fabricadas por la Marina de Guerra peruana, en 1985.

El Diputado peruano Ernesto Gamarra, que desde 1990 se dedica a investigar las compras de armamento efectuadas por el Gobierno de García, manifestó que el documento citado "comprueba oficialmente que se cometió un gran negocio".

Gamarra consideró que el caso debe ser investigado, e informó de que el pasado día 6 pidió a la Cámara de Diputados que se forme una Comisión especial a tal efecto, "lo que deberá producirse en pocos días".

El legislador expresó su extrañeza porque el informe se haya conocido hasta ahora, a pesar de que fue entregado al Ministerio del Interior, al comando de la Policía y a la Contraloría General de la República el pasado marzo. ■

01-01

9200196

TITULO Congreso aprobó el presupuesto
PROCEDE 15002
F 16/12/91
66812
1161
1332

Continúa la enconada batalla política en Perú

El Congreso aprobó el presupuesto y rechazó "injurias" de Fujimori

Lima (UPI)

■ Tras una enérgica protesta contra el presidente Alberto Fujimori por sus "expresiones injuriosas" y "velada intención de desprestigio", el Congreso peruano aprobó, cerca de la media noche, el presupuesto del país para 1992 y lo dejó a partir de hoy listo para su promulgación.

El presupuesto ascendente a poco más de 6.000 millones de dólares, establece severas medidas de austeridad fiscal y recoge la mayoría de observaciones hechas por el ministro de Economía y Finanzas, Carlos Bolona, empeñado en desarrollar una política liberal carente de subsidios a consumidores y productores.

Antes de concluir la sesión, el congreso aprobó una moción de orden del día en la que "rechaza las reiteradas expresiones y actitudes injuriosas y provocadoras del Presidente de la República contra el Congreso nacional".

El documento manifiesta que las expresiones del mandatario "carecen de fundamento, trasluciendo, al contrario, un ánimo de odiosidad y velada intención de desprestigio del Poder Legislativo, propiciando actitudes de rechazo por parte de la opinión pública contra este poder del Estado".

Explica que esta actitud contra el Congreso, "busca ilegitimarlo y desautorizarlo como espacio natural de la democracia política", en momentos en que se "rechazó el proyecto (de presupuesto) del Poder Ejecutivo por su alto contenido recesivo, antipopular, antiregional y antidescentralista".

El Congreso considera que las expresiones de Fujimori "revelan intolerancia frente a la actitud responsable asumida por la representación nacional para frenar el autoritarismo y el abuso de poder del que hace gala el presidente, así como por su reacción injusta y provocadora frente a la censura mayoritaria de la que ha sido objeto su ministro de Agricultura".

Hace dos semanas el titular de la cartera de Agricultura, Enrique Rossl Link, se convirtió en el primer ministro censurado en el Perú en los últimos 23 años, abrumado por críticas a su gestión.

Sin embargo, analistas políticos consideran que fue una respuesta de los legisladores ante la actitud crítica del presidente contra el Congreso, luego que los calificara de "ociosos", "irresponsables" y asumir posiciones "paquidérmicas".

La ley de presupuesto que regirá en 1992 y que deberá ser promulgado por Fujimori en los próximos 15 días, recoge cerca de 30 observaciones efectuadas por Bolona, en su empeño por desarrollar una política económica liberal. La Ley fue hecha bajo el supuesto que en 1992 se acumulará una inflación de 45 por ciento y que el nuevo sol sufrirá una devaluación del 30 por ciento hasta mitad de año.

También dispone la Constitución de un comité de caja conformado por el presidente del Banco Central de Reserva, el viceministro de Hacienda y el presidente del Banco de la Nación que informará trimestralmente al Congreso el estado de ingresos y egresos en relación al presupuesto.

Uno de sus artículos prohibe la contratación de nuevo personal, el aumento de remuneraciones, pago de horas extras, excepto en plazas productivas, la indexación de sueldos y pago en dólares, salvo en misiones diplomáticas en el exterior.

Según algunos especialistas, el presupuesto es uno de los más austeros y severos de los últimos 20 años.

HA
HA
9200197
01-01

Fujimori cerró el [illegible]

6684
1164
1130

Los congresistas ya habían reducido un 25% el presupuesto

Fujimori embiste contra el sueldo de los legisladores

Lima (AFP)

■ El presidente Alberto Fujimori volvió a criticar a los parlamentarios peruanos por sus elevados sueldos, y amenazó -la noche del martes- con no promulgar la ley de presupuesto de la República de 1992 "porque los gastos previstos del Congreso rompen el marco de nuestra mayor austeridad".

El país quiere saber -preguntó Fujimori en una ceremonia pública- qué van a hacer las Cámaras (Legislativas) el próximo año con los 145 millones de dólares que se han autodesignado, "en momentos que acá nadie tiene corona y nadie puede sustraerse del sacrificio y ajuste que los peruanos estamos practicando".

Los congresistas habían reducido ya en 25% los presupuestos de ambas cámaras tras una primera invocación del mandatario. Pero éste consideró que las cifras finales siguen siendo altas.

Fujimori dijo que analizará con mucho detenimiento los artículos sobre los gastos del Parlamento, con posibilidades de observar la ley de ser necesario.

Ante el riesgo de un nuevo enfrentamiento de poderes -que el Jefe de Estado se encargó de negar puntualmente- el diputado Eduardo Calmell señaló que ello "no sería razonable ir a un choque violento".

Calmell, presidente de la Comisión bicameral de Presupuesto, dijo que si el gobierno veta la ley presupuestaria -que debe entrar en vigencia el 1 de enero- "no habrá respaldo legal para hacer gastos en el sector público, y si alguien lo realiza será denunciado penalmente".

Esta sería la segunda vez, desde que se instaló el régimen en julio de 1990, que el presupuesto nacional no entra en vigencia en su plazo legal.

Para este año, el Ejecutivo también observó parcialmente lo que se considera principal ley del país, luciéndolo 15 días con algunas correcciones y obligando al legislativo a convalidar retroactivamente los gastos realizados.

El diputado Calmell dijo que esta vez el Parlamento no aceptará ese procedimiento. Es más, señaló que de consumarse la observación presupuestaria, las cámaras insistirán en su tesis.

Los entrevistados consideran que entonces sí ocurriría una situación insalvable no prevista en la Constitución del Estado.

CONSTERNACION EN FUERZA AEREA

La Fuerza Aérea Peruana (FAP) fue alcanzada por la violencia subversiva en este país con el secuestro, a inicios de esta semana, del mayor general Jaime Oblitas Arguelles, integrante del Comando Conjunto de las Fuerzas Armadas, a manos de Sendero Luminoso, difundieron voceros policiales el miércoles en Lima.

El oficial de 55 años de edad era experto en guerra electrónica, en las especialidades de comunicaciones aeroespaciales, y se desempeñaba como jefe de la Quinta División del Estado Mayor del Comando de las FFAA, precisó una nota de esta entidad difundida temprano el miércoles.

[illegible]

C1-01

9200/98

Nº. DOCUMENTO .....

TITULO ..... Violencia político

PROCED... Le No 150

FE... 20/12/91

VI... PERU 6082

1163

1114C

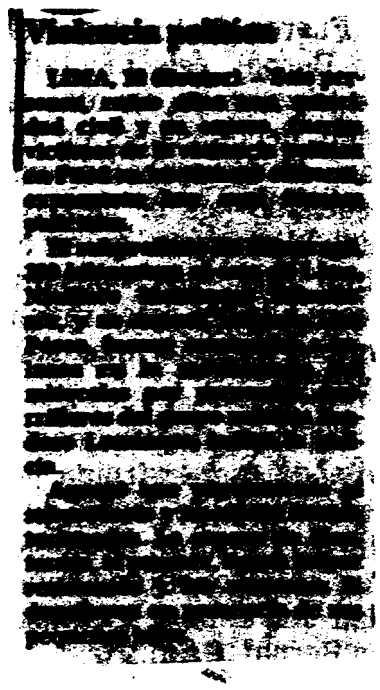

HA-X

9200/99

01-01

Nº DOCUMENTO
TITU: Guerrilla ataca dos embajadas en Lima
PRO CLARIN (Buenos Aires)
F: 22/12/91
VI PERU
1163
1140
1142

La guerrilla peruana atacó dos embajadas en Lima

LIMA, 21 (AFP). — Comandos terroristas ejecutaron una docena de atentados contra las embajadas de España y Francia, entidades públicas y privadas, en Lima, tras un apagón causado por la voladura de torres de alta tensión. Asimismo, se produjeron 9 muertos en acciones violentas en el interior del país.

La oscuridad producida por un apagón parcial, luego de la voladura de dos torres en las cercanías de la capital peruana, fue aprovechada por comandos terroristas que sincronizadamente lanzaron, desde vehículos en marcha, bombas caseras contra la residencia de la Embajada de España, en el distrito limeño de Barranco, y contra la sede de la legación de Francia, en San Isidro.

En ambos casos, los petardos no causaron daños personales y los materiales fueron de menor cuantía. En la legación francesa, sin embargo, el explosivo causó daños en dos vehículos estacionados entre los jardines del local.

Los observadores estimaron que los ataques a los asientos diplomáticos podrían ser consecuencia de presuntos maltratos a peruanos a quienes recientemente se les impidió ingresar a España y a Francia.

En la andanada de ataques dinamiteros cuando faltan solo 72 horas para la Nochebuena quedaron afectadas materialmente 4 agencias bancarias.

También fueron atacadas con petardos un centro comercial en San Isidro, un par de surtidores de combustible, un camión cisterna, entre otros, mientras que Chosica, 40 kilómetros al este de Lima, quedó en tinieblas al ser derrumbado una torre de alta tensión; también se escucharon explosiones de cargas dinamiteras sin mayores consecuencias.

Durante el presente año, por lo menos una docena de ataques contra sedes diplomáticas de diversos países fueron ejecutados por grupos insurgentes, particularmente por el Movimiento Revolucionario Túpac Amaru (MRTA), dirigido por Víctor Polay.

El MRTA disparó un mortero y ráfagas de metralleta contra la sede de la Embajada de los Estados Unidos, el 24 de enero, sin causar víctimas ni daños materiales, en protesta por la guerra en el golfo Pérsico.

Los atentados protagonizados, por el mismo motivo, contra las sedes de Gran Bretaña e Israel, los que fueron atacadas con ráfagas de metralleta sin ocasionar mayores daños por "tupacamaristas", el pasado 1º de febrero. En la misma jornada fue agredida con petardos la sede del Instituto Cultural Peruano-Británico.

01-01

9200200

Nº DOCUMENTO
TITULO Fujimori amplía lucha de poderes
PE L.R. 160093
F 22/12/91
VI PERU 666-17
11164

Calificó como corruptos a los miembros del Poder Judicial

Fujimori amplía la lucha de poderes

Lima (UPI)

El presidente Alberto Fujimori abrió un nuevo frente de lucha con el Poder Judicial a cuyos miembros calificó como corruptos, antes de concluir su enfrentamiento con el Poder Legislativo, ampliando la denominada "lucha de poderes" que desarrolla desde hace dos meses.

El mandatario peruano, durante una ceremonia militar, arremetió contra la administración judicial y advirtió que si no superan sus problemas estructurales de "parasitismo, burocratismo, lentitud y corrupción, la sociedad moderna encuentra métodos que resuelvan sus necesidades de administrar justicia".

Fujimori sustentó su propuesta en un artículo de la Constitución que permite el uso de tribunales arbitrales privados para resolver controversias entre partes sin acudir al sistema judicial formal.

Las altas autoridades del Poder Judicial mostraron su sorpresa por el anuncio presidencial y adelantaron que esto sólo es posible dentro de los mecanismos de arbitraje que establece la Constitución.

El juez de la Corte Suprema Ricardo Nugent, en representación del presidente del Poder Judicial, César Fernández Arce, manifestó que el fuero arbitral puede encajar dentro de los marcos de la administración de justicia, siempre y cuando no interfiera con la justicia ordinaria.

El secretario general del Partido Popular Cristiano, senador Alberto Borea, expresó: "me parece bien promover el arbitraje, pero esto debe ser la excepción y no la regla".

"Es necesario fortalecer el arbitraje, pero en forma transitoria y sólo dejarlo permanente para casos previstos en la Constitución, como litigios comerciales o de índole civil", añadió.

El diputado izquierdista Julio Castro declaró que el uso de tribunales arbitrales es una forma común en diversos países del mundo y que también puede ser en Perú, pero sujeto a las limitaciones establecidas constitucionalmente.

Agregó que resulta difícil pedir una administración de justicia eficaz, si se mantiene al Poder Judicial en estado de postración, con infraestructura deplorable y códigos anticuados.

El frontal ataque de Fujimori contra el Poder Judicial es el segundo realizado en 17 meses de gobierno. En 1990, ante la oposición de los magistrados a una ley de indultos y de despenalización de cárceles, el mandatario hizo mención de chantajes y coimas y los calificó como "chacales" peores que los delincuentes a los que juzgan.

HA- X
9200201
01-01

Nº DOCUMENTO
TITULO Gran [illegible]
PROC[illegible] L. N. 15[illegible]25
FE[illegible] 26/12/91
V[illegible] PERU [illegible]

Gran ofensiva terrorista en el Perú

[illegible]

HA X

9200202

01-01

Nº. DOCUMENTO
TITULO Acuerdo con petrolera estadounidense
PPCC LoR. Belco
FE 26/12/91
VI PERU
1116
1404

Pronósticos favorables en Perú

Acuerdo con petrolera atraería mayores inversiones extranjeras

Lima (IPS)

■ El acuerdo concretado en la víspera entre el gobierno peruano y la petrolera estadounidense Belco recibió comentarios favorables de diversos sectores políticos del país que consideran que facilitará inversiones foráneas y beneficiará las exportaciones peruanas al mercado norteamericano.

Solamente el senador izquierdista Carlos Malpica, experto en temas petroleros, cuestionó el arreglo por "ser un pésimo negocio" y anunció que pedirá una comisión investigadora parlamentaria para "esclarecer los puntos oscuros del acuerdo".

El acuerdo entre ambas partes estipula que Perú pagará en total 185 millones de dólares a la aseguradora American International Group (AIG), como compensación por la nacionalización de la Belco realizada durante el anterior régimen de Alan García.

En el momento de la nacionalización, el 9 de agosto de 1985, Petroperú valorizó los activos de la Belco en 175 millones de dólares, pero con o sin intereses y moras acumulados la deuda a diciembre de este año se elevó a 256 millones de dólares.

No obstante, tras audas negociaciones al más alto nivel por ambas partes, se acordó un monto de compensación por 71 millones de dólares menos que el requerido por AIG.

Igualmente Perú pagará 40 millones de dólares y el saldo lo amortizará en siete años con un 7 por ciento de interés anual, para lo cual pondrá a la venta mediante licitación internacional, la empresa Petromar, que fue creada precisamente en base a lo que era la Belco.

Expertos internacionales habían recomendado al gobierno peruano encontrar una solución definitiva al problema de la Belco, porque al ser AIG la compañía de seguros más grande del mercado internacional, era imposible que las empresas extranjeras pudieran asegurar sus inversiones en Perú.

Pero además, el convenio bilateral de inversiones con los Estados Unidos no podía ser refrendado por la parte americana mientras subsistiera el reclamo de la aseguradora, e incluso pendía la amenaza de aplicar a Perú las enmiendas Hickenlooper y González, para bloquear toda ayuda económica.

En represalia por la demora en llegar a un acuerdo, varios productos peruanos que se venden en Estados Unidos con trato preferencial, tales como textiles, cobre y pescado, habían comenzado a recibir un trato menos favorable, según denunciaron exportadores.

"Había un serio escollo para la inversión externa, puesto que todas estas empresas tienen relaciones e interactúan en un grupo coordinado respecto a los países en que quieren invertir", explicó el presidente de la comisión de hidrocarburos del Senado, Juan Inchaustegui.

"La situación era una amenaza potencial para la ampliación de enmiendas por parte del gobierno norteamericano", reconoció.

El senador Abel Salinas, ex ministro de energía del pasado régimen, estimó "muy importante" que se haya puesto punto final a un diferendo que afectó al país por varios años.

Para analistas locales, el arreglo con Belco es demostrativo de la voluntad del gobierno peruano de hacer todo lo que esté a su alcance para atraer inversiones extranjeras al país, prioridad declarada de su estrategia para el próximo año.

1+1

9200903 X

01-01

Nº DOCUMENTO ....
TITULO ....
L. R. [illegible]
27/12/91
PERU [illegible]
1163
1140
1418

Sendero provocó un centenar de muertes

Lamentable saldo navideño en Perú

Lima (AFP)

■ La virulenta arremetida terrorista de Navidad superó el centenar de muertos y dejó numerosos heridos y considerables daños, mientras en Lima rige un racionamiento en los servicios de agua y luz que afecta a gran parte de la población, confirmaron este jueves autoridades peruanas.

La policía [illegible] el asesinato, en la víspera, de un sargento de la policía y a un civil en esta capital, así como la liberación por el Movimiento Revolucionario Túpac Amaru (MRTA) del empresario Víctor de la Torre, ejecutivo de Cementos Lima, secuestrado el 11 de setiembre de 1990.

El MRTA liberó al empresario a cambio del cumplimiento [illegible] "de sus exigencias" que aún no han sido precisadas.

[illegible] dos localidades [illegible] en la Nochebuena, al cuartel de [illegible], departamento de San Martín (780 kilómetros al noreste de Lima), centro principal de las operaciones militares en la zona.

El ataque apuntaba a la posible toma de la ciudad, reveló a la prensa el general Jaime Ríos, jefe del comando político militar de la región.

La [illegible] del servicio de inteligencia militar [illegible] la presencia de unos 300 elementos del MRTA y permitió tomar las medidas necesarias, es decir desplazar tropas por carreteras y caminos, las que ahora persiguen a los insurgentes en la zona selvática, dijo.

El jefe militar precisó que en los ataques a las localidades de Juanjuí y Gonitor, el domingo y lunes últimos, murieron 70 [illegible] policías y al menos una docena de civiles, [illegible] heridos 15 soldados, 19 agentes y un número [illegible] precisado de insurgentes y civiles.

El general Ríos calificó como positivos los resultados logrados por las fuerzas [illegible] estos ataques, pero a los [illegible] medios logísticos que no [illegible] reacción.

[illegible]

El MRTA, [illegible]

[illegible] la policía.

[illegible] de 1990.

[illegible] de Guzmán y Manuel C. [illegible] niños. Sin embargo, no se dio [illegible] haber víctimas u otros daños.

X HA

9200204

01-01

Tuso ... el ... 0. 2,2%
150[illegible]
4/12/-
65838
11161
11300

En Ecuador alcanzó a 2,2%

AF. 4-12-91

Quito (DPA, UPI) — La tasa anual de inflación en Ecuador se ubicó en noviembre último en 46,5 por ciento, levemente por debajo de las proyecciones privadas de 50 por ciento, pero muy por encima de las metas oficiales de 30 por ciento.

La tasa mensual de noviembre fue de 2,25 por ciento, la menor en tres meses, según cifras del Instituto Nacional de Estadísticas, las cuales contrarían previsiones privadas para ese mes.

A mediados de noviembre el gobierno socialdemócrata del presidente Rodrigo Borja dispuso una devaluación monetaria de casi 10 por ciento, la cual desató presiones especulativas sobre los precios de muchos productos.

Sin embargo, de acuerdo a los datos conocidos hoy, el índice de precios al consumidor pasó de 3,24 de octubre a 2,25 de noviembre.

El gobierno ha dado a la lucha contra la alta inflación la "prioridad número uno" de su política económica, a la vez que el presidente Borja declaró a mediados de noviembre que el alza de los precios "no me deja dormir".

ENTRADO HA
HA

01-01

9200205

DOCUMENTO
V. Bolivia
15 [illegible]
6/12/91
VI [illegible]

El Pacto Andino creó ayer su Mercado Común

*Cartagena (Reuter)—Los cinco países del Grupo Andino dispusieron ayer conformar **una zona de libre comercio y unión aduanera desde 1992**, en los acuerdos más importantes suscriptos en la historia del grupo que adelantan en tres años el cronograma de integración.*

*Los presidentes de **Bolivia, Ecuador, Colombia, Perú y Venezuela** decidieron establecer **una zona de libre comercio**, que libra de impuestos a bienes y servicios provenientes de otra nación andina, y **una unión aduanera**, que establece impuestos similares para la importación de bienes y servicios de terceros países, etapa prevista originalmente para 1995.*

*El 1 de enero comenzará a regir la unión aduanera entre los cinco integrantes del grupo, y en la misma fecha entrará a funcionar la zona de libre comercio **entre Bolivia, Colombia y Venezuela**, a la que se integrarán meses después Ecuador y Perú.*

*Los mandatarios **Jaime Paz Zamora, Rodrigo Borja, César Gaviria, Alberto Fujimori y Carlos Andrés Pérez** suscribieron el acuerdo en la madrugada de ayer.*

*Los presidentes acordaron fijar un Arancel Externo Común (AEC) para terceros países de **5, 10, 15 y 20 por ciento**, mientras que Bolivia fue autorizada a mantener niveles de **5 y 10 por ciento**, según la declaración.*

*Dicha escala arancelaria deberá reducirse a **5, 10 y 15 por ciento desde enero de 1994.***

*Las listas de excepciones —bienes y servicios especiales que cada gobierno desea mantener al margen de los acuerdos arancelarios—, deberán desaparecer **desde enero de 1993**.*

01-01

9200206

Nº DOCUMENTO
TITULO
PROCED
FECHA
VINCULO

ECUADOR Y BOLIVIA REAFIRMARON ZONA ANDINA DE LIBRE COMERCIO

Los Presidentes de Ecuador, Rodrigo Borja y de Bolivia, Jaime Paz Zamora, reafirmaron aquí con entusiasmo que sus países, junto con Venezuela, Colombia y Perú, han hecho realidad la zona andina de libre comercio y la unión aduanera.

"No hay tiempo que perder, las condiciones están dadas, debemos producir tanto para el cosnumo interno de nuestros países como para exportar a un mercado conjunto de 80 millones de consumidores", dijo Borja.

Paz Zamora anotó que los cinco países han hecho posible "una transformación extraordinaria con el Pacto Andino que ahora es una especie de locomotora, de remolcadora del proceso de integración del resto de América Latina".

Ambos mandatarios hablaron la noche del jueves al término de una breve ceremonia en el Palacio de Gobierno en el marco de la visita oficial de dos días que Paz Zamora realiza a Quito, la primera de un presidnete boliviano en los últimos 40 años.

Borja y su par boliviano llegaron juntos el jueves a Quito tras asistir en cartagena de Indias a una reunión del Pacto Andino, que resolvió la creación desde el 1 de enero de la zona andina de libre comercio y de la unión aduanera.

"Hemos dado la señal adecuada a los empresarios para que se dediquen a producir y trabajar , para que modernicen y movilicen sus empresas no ya abastecer únicamente a nuestros países sino a las cinco naciones", dijo Borja.

Reglas claras

Antes que la cumbre presidencial andina "ha puesto con firmeza y permanencia suficientes las reglas de juego clara como para producir en los agentes ecopnómcios privados, la necesaria certeza y seguridad para que puedan producir más y mejor y contribuir al desarrollo y a la equidad económica".

Paz Zamora acotó que los cinco Presidentes acordaron "las primers reglas para una vinculación muy especial del PActo Andino con Chile, con México, con el MERCOSUR, con el Grupo de Río y con el continente en su conjuno a través d ela iniciativa de las Américas del Presidente George Bush.

Dijo también que como primera demostración del nuevo ambiente existente, la empresa de aviación "Ecuatoriana" entrará a La PAz en enero y el Lloyds Aéreo Boliviano entrará en QUito en el primer trimestre de 1992.

Durante la ceremonia en la casa de gobierno la empresa nacional de correos emitió una estampilla conmemorativa de la visita de Paz Zamora quein anunció la firma de una cuerdo de cooperación entre las empresas estatales Petroleros del Ecuador y Yacimientos Petroleos Bolivianos.

Posteriormente el visitante asistió a una fiesta popular noctura, con la cual como en añosanteriores se celebra el aniversario de la fundación española de Quito.

Ayer Paz Zamora rindió homenaje a los gestores de la independencia política de Ecuador hace 150 años, asistió a una corrida de toros y a una recepción, condecoró al ex- canciller ecuatoriano Alfredo Pareja Diezcanseco y se reunió con los bolivianso residentes en Quito.

la visita oficial concluye en el día de hoy.

H 7-
9200907
01-01

DOCUMENTO
Pacto Andino quiere negociar con México, Chile y el Mercosur.
Pacto Andino
11161

Pacto Andino Quiere Negociar con México, Chile y el MERCOSUR

SANTAFE DE BOGOTA, 11 (EFE).— El Grupo Andino comenzó hoy, miércoles, gestiones para negociar acuerdos de libre comercio con el Mercado Común del Sur (MERCOSUR), Chile y México, informó el presidente de la Junta del Acuerdo de Cartagena y ministro colombiano de Comercio Exterior, Juan Manuel Santos.

La decisión de ampliar los relaciones comerciales fue adoptada por los presidentes de Bolivia, Colombia, Ecuador, Perú y Venezuela en el sexto Consejo Presidencial Andino, celebrado la semana pasada en Cartagena de Indias.

Santos manifestó que hoy se verá con los presidentes de México, Carlos Salinas de Gortari, y de Chile, Patricio Aylwin, así como a los de Argentina, Carlos Menem; Brasil, Fernando Collor; Uruguay, Luis Alberto Lacalle; y Paraguay, Andrés Rodríguez, para informarles de nuestra intención a negociar acuerdos con el Grupo Andino.

El Consejo Presidencial Andino decidió invitar al gobierno mexicano a negociar conjuntamente un acuerdo comercial a partir de los entendimientos alcanzados hasta la fecha entre Colombia, México y Venezuela en el marco del Grupo de los Tres.

Decidieron también invitar a Chile, a los países miembros del MERCOSUR y a otros países de Américas Latina y el Caribe y comenzar discusiones con el Grupo Andino en su conjunto, "con miras a ampliar los esquemas comerciales regionales y avanzar hacia la progresiva conformación de un espacio económico latinoamericano".

En el caso de que así se inicien las negociaciones comerciales, se pretenderían negociaciones bilaterales, en las que participe uno o más países del Grupo Andino.

De ser así, los países miembros que participen en un acuerdo mantendrán informado al resto acerca del desarrollo de dichas negociaciones.

El ministro colombiano de Comercio Exterior afirmó que la meta es que en 1992 se inicien los acuerdos de libre comercio con México y Chile.

Chile ya comenzó a hacer grandes inversiones en varios países latinoamericanos y en particular con el Grupo de los Tres.

Los tres países que conforman el Grupo de Río también se reunieron en conclusión en Cartagena de Indias sobre la posibilidad de crear facilidades para una zona de libre comercio en América Latina y el resto del continente.

HA
01-01
9200208

DOCUMENTO
TITULO
FECHA
FE
VI

Pacto Andino planteará al Mercosur la creación de zona de libre comercio

* El ministro Gros Espiell recibirá mañana el planteo por parte de los embajadores de Colombia, Perú, Ecuador, Venezuela y Bolivia para que Uruguay lo traslade a la cumbre presidencial de Brasilia

■ Los embajadores de los países del grupo Pacto Andino se habrán de entrevistar mañana con el canciller de la República, Héctor Gros Espiell, para que Uruguay traslade a la cumbre de los presidentes del Mercosur una iniciativa para que el Mercosur y el Pacto Andino formen una zona de libre comercio. Una alta fuente reveló a LA REPUBLICA que el encuentro entre el ministro de Relaciones Exteriores del Uruguay y los embajadores, habrá de tener lugar el próximo lunes en horas de la mañana.

Los presidentes de Argentina, Brasil, Paraguay y Uruguay se habrán de reunir en los próximos días en la capital brasileña de Brasilia. La cumbre presidencial se habrá de concretar gracias a los buenos oficios del ministro Gros Espiell. Como recordará el lector, originalmente estaba previsto que esta cumbre presidencial se reuniera en el balneario de Punta del Este, pero dificultades del presidente Collor de Mello, que no podía abandonar su país, motivaron que la cancillería uruguaya realizara gestiones ante los demás gobiernos para lograr concretar esta instancia de ratificación del Tratado de Asunción.

EL PLANTEO DEL GRUPO ANDINO

Una alta fuente confió a LA REPUBLICA que los embajadores de los países que integran el Pacto Andino solicitaron, la semana pasada, una audiencia con el ministro de Relaciones Exteriores uruguayo, a los efectos de efectuarle un planteo en nombre del Grupo Andino, para ser trasladado a los cuatro presidentes cuyos países integran el Mercosur.

El planteo es formular una zona de libre comercio entre ambos bloques, el del Grupo Andino y el Mercosur.

URUGUAY TRASLADARA EL PLANTEO

El Uruguay fue elegido por los países miembros del Grupo Andino para ser quien traslade la propuesta a los demás miembros del Mercosur.

La nueva iniciativa, que habrá de ser estudiada por los países del Mercosur, estaría estableciendo una ampliación de la reducción arancelaria a los países del Pacto Andino, y permitiría a Brasil, Argentina, Paraguay y Uruguay también beneficiarse de los ventajas establecidas por los países integrantes del Pacto Andino, Colombia, Perú, Ecuador, Venezuela y Bolivia.

De concretarse esta iniciativa, los dos únicos países que integran la ALADI pero que no quedarían incluidos en esta proyección de zona de libre comercio que ahora se plantea son México y Chile.

Chile no integra el Pacto Andino desde 1976, poco tiempo después del golpe de Estado de Pinochet.

01-01

9200209

.. DOCUM..TO

TITU.. Derrisan [illegible]

F... L. N. 150[illegible]5

F 20.12.91

V.. HONDURAS 66/53

1163

X

92002/10

01-01

Nº DOCUMENTO
TIPO Acuerdo Gubernativo
FECHA L.N. 150015
FOLIO 20/12/71
LIBRO GUATEMALA 6609
1116 3
1114C
1141E

X

92002111

01-01

ZH
10/31

Mexicanos renovam o pacto social

□Pela sexta vez sociedade faz acordo para controlar o nível dos preços e dos salários. A inflação que era de 170% ao ano em 87 deverá ficar em 18% em 91

Hoje, dia 29 de novembro, o pacto social mexicano teria seu prazo esgotado. Mas a sociedade mexicana sentou de novo à mesa e renovou pela sexta vez — agora por mais 14 meses — o controle de preços e salários em todos os setores produtivos do país. Eles embalam um plano econômico liberalizante que está sendo carregado como uma criança por essa nação que pretende ingressar num mercado comum formado por parceiros como Estados Unidos e Canadá.

Ontem, na Federasul, esteve o diretor do Banco Nacional do México, Carlos Suárez Sánchez. Falou de como o país saiu de sua inflação recorde de 170% ao ano em 1987 para os previstos 18% de 1991, de que maneira privatizou 500 empresas de março até novembro, e qual o "norte" de um pacote de medidas saneadoras da Economia.

— Não há nenhuma possibilidade de deter a inflação sem o controle dos gastos públicos. Não há nenhuma estratégia que não exija isso. No México chegamos a ter um déficit de 16% do Produto Interno Bruto. Hoje somos operacionalmente superavitários, diz Sánchez.

Mais um "segredo": não dá para sustentar um plano econômico sem sustentar um plano social e político também. Pacto assim, no ar, com perdas para um lado só, não acontece. Para fechar esse último pacto,

Arivaldo Chaves/ZH

Sánchez: *controle nos gastos*

o governo recuou na alíquota dos impostos similares ao ICMS deles: foram de 15% para 10%. E os trabalhadores levaram 14% de correção em uma inflação de 18%. Só

que no México, o salário mínimo é de US$ 135,00 e cerca de 60% da população ganha mais do que um salário (no Brasil o salário mínimo é de US$ 51,00).

As privatizações não só trouxeram um ingresso recorde de US$ 12,5 bilhões ao México esse ano, como fizeram uma proeza especial: 30% desse dinheiro, era dinheiro mexicano mesmo aplicado no exterior.

SISTEMA BANCÁRIO — A privatização do Banco Nacional, um banco múltiplo, aconteceu em agosto de 1991. Junto com o Banco Comercial do país, eles controlam 45% dos depósitos correntes. A instituição foi privatizada com uma estratégia diferente: em 240 cidades do México reuniram-se 650 grandes empresários, cada um desembolsou US$ 500 mil e juntos compraram 17,5% do capital do

Nacional. Custou [illegible] prados, a US$ 32 bi[illegible] civil, composta [illegible] Sánchez. O Mexi[illegible] de US$ 25 bilhões. O [illegible] ceiro está 65% [illegible]

Nos próximos [illegible] co terá que enfrentar [illegible] te grandes problemas. [illegible] Um deles tem que [illegible] uma reforma agrária [illegible] ta à população [illegible] terra (mesmo [illegible] ela é do Estado, [illegible] família, a posse é [illegible] resultado é que [illegible] extensão disponível [illegible] da; isso baixa a [illegible] população de [illegible] tantes, 35% [illegible] Outra questão [illegible] não do latifúndio [illegible] tela" de uma [illegible] muito protegida [illegible]

01/01
92008212

Mexicanos renovam o pacto social

□Pela sexta vez sociedade faz acordo para controlar o nível dos preços e dos salários. A inflação que era de 170% ao ano em 87 deverá ficar em 18% em 91

Hoje, dia 29 de novembro, o pacto social mexicano teria seu prazo esgotado. Mas a sociedade mexicana sentou de novo à mesa e renovou pela sexta vez — agora por mais 14 meses — o controle de preços e salários em todos os setores produtivos do país. Eles embalam um plano econômico liberalizante que está sendo carregado como uma criança por essa nação que pretende ingressar num mercado comum formado por parceiros como Estados Unidos e Canadá. Ontem, na Federasul, esteve o diretor do Banco Nacional do México, Carlos Suárez Sánchez. Falou de como o país saiu de sua inflação recorde de 170% ao ano em 1987 para os previstos 18% de 1991, de que maneira privatizou 500 empresas de março até novembro, e qual o "norte" de um pacote de medidas saneadoras da Economia.

— Não há nenhuma possibilidade de deter a inflação sem o controle dos gastos públicos. Não há nenhuma estratégia que não exija isso. No México chegamos a ter um déficit de 16% do Produto Interno Bruto. Hoje somos operacionalmente superavitários, diz Sánchez.

Mais um "segredo": não dá para sustentar um plano econômico sem sustentar um plano social e político também. Pacto assim, no ar, com perdas para um lado só, não acontece. Para fechar esse último pacto,

Arnaldo Chaves/ZH

Sánchez: *controle nos gastos*

o governo recuou na alíquota dos impostos similares ao ICMS deles: foram de 15% para 10%. E os trabalhadores levaram 14% de correção em uma inflação de 18%. Só que no México, o salário mínimo é de US$ 135,00 e cerca de 60% da população ganha mais do que um salário (no Brasil o salário mínimo é de US$ 51,00).

As privatizações não só trouxeram um ingresso recorde de US$ 12,5 bilhões ao México esse ano, como fizeram uma proeza especial: 30% desse dinheiro, era dinheiro mexicano mesmo aplicado no exterior.

SISTEMA BANCÁRIO — A privatização do Banco Nacional, um banco múltiplo, aconteceu em agosto de 1991. Junto com o Banco Comercial do país, eles controlam 45% dos depósitos correntes. A instituição foi privatizada com uma estratégia diferente: em 240 cidades do México reuniram-se 650 grandes empresários, cada um desembolsou US$ 500 mil e juntos compraram 17,5% do capital do

Nacional. Outros [illegible] prados, a US$ [illegible] civil, comparável [illegible] Sánchez. O [illegible] de US$ 25 bilhões. O [illegible] ceiro está 65% [illegible]

Nos próximos [illegible] co terá que enfrentar [illegible] te grandes problemas. Um deles [illegible] uma reforma [illegible] tu à população [illegible] terra [illegible] ela é do Estado, [illegible] família, a pena [illegible] resultado é que [illegible] extensão [illegible] de; isso levou à [illegible] população de [illegible] tantes, 35% [illegible] Outra medida [illegible] não do [illegible] tela" de [illegible] muito protegido [illegible]

PROTOCOLO
10131

MÉXICO

Zero Hora 8/12/91

Câmara aprova fim da reforma agrária da Revolução

A Câmara de Deputados do México aprovou na última semana a iniciativa presidencial de reformas constitucionais que permitirão o investimento de capitais privados no campo e significarão o fim da reforma agrária iniciada após a Revolução de 1910. A decisão acontece num momento em que avançam as negociações entre Canadá, México e Estados Unidos para a assinatura de um Acordo de Livre Comércio trilateral, e a modernização do setor agrícola é primordial para poder competir com seus poderosos vizinhos do Norte.

A reforma constitucional, aprovada após 18 horas de debates por 387 votos a favor, 50 contra e duas abstenções, facilitará a venda pelos camponeses da propriedade coletiva comum, inalienável por lei. Na sexta-feira foi iniciada discussão sobre as particularidades da reforma, como a participação de capital estrangeiro no campo, os limites máximos de superfície permitidos às sociedades mercantis de caráter agrícola e o controle da transferência acionária nessas sociedades.

A iniciativa do presidente Carlos Salinas, enviada à Câmara dos Deputados para sua aprovação em 7 de novembro, desencadeou uma polêmica nos círculos políticos e agrários. Alguns setores da oposição alegam que ela abrirá o campo aos grandes capitais em detrimento da comunidade. Já os defensores da reforma afirmam que com a mudança se poderá tirar o setor agrário do atraso e aumentar o nível de vida dos camponeses.

CAPITALIZAÇÃO — A propriedade coletiva comum, ou *ejido*, foi criada pela Constituição de 1917, que marcou o início da divisão de terras e fez do México o primeiro país do mundo a executar uma reforma agrária, após a Revolução de 1910, em defesa da terra e da liberdade. Os *ejidos* são constituídos por proprietários de pequenas áreas que se unem para reivindicar créditos, maquinário e sementes, mas cada um semeia no seu terreno e colhe de acordo com o seu critério, necessidades e vontade. Existem no México 26 mil *ejidos* em quase 1 milhão de hectares, isto é, a metade da superfície do país.

Para capitalizar o setor agrário mexicano foram propostas mudanças que "atraiam e facilitem o investimento nas proporções que o campo demanda". O projeto propõe dotar os camponeses "da plena capacidade de decidir a forma que querem tomar e os vínculos que desejam estabelecer entre eles para aproveitar seu território" (AFP)

01/01

92 00213

DOCUMENTO
VINCULACIÓN 6131

La prensa ante el secuestro

Por Héctor Dávalos (h.)
(Para LA NACION)

MÉXICO. – Los periodistas de Brasil, Colombia, Chile y El Salvador [illegible] sus tareas profesionales bajo la amenaza de ser secuestrados [illegible] de grupos [illegible], que de un tiempo a la fecha [illegible] los medios de comunicación en beneficio de sus intereses ideológicos, para obtener elevadas cantidades de dinero [illegible].

El caso [illegible] es el del gerente regional de los periódicos de la cadena El Mercurio, de Chile, Cristián Edwards, quien es además hijo del propietario del afamado diario y de sus filiales. Fue capturado el 9 de septiembre último en circunstancias por demás extrañas, ya que los [illegible] no se identificaron, como suelen hacerlo los secuestradores por fines políticos, ni solicitaron una cantidad por el rescate. Este secuestro [illegible] una clara [illegible] de las autoridades en el ejercicio de la libertad de prensa [illegible]

[illegible]

Caso [illegible]

El caso de un periodista [illegible] de la ciudad de [illegible], Brasil, presenta [illegible] características diferentes, [illegible]

[illegible]

Hace pocas semanas, los familiares de cinco periodistas salvadoreños del Centro de Información Nacional, que fueron secuestrados por un grupo guerrillero en 1980, hicieron públicas sus presunciones de que alguno de ellos se encuentra aún con vida y en poder de los beligerantes, pues encontraron notas dejadas por algunos de los capturados que les hacen suponer que [illegible].

El 20 de noviembre de 19[illegible], en la colonia Escalón, en esa fecha bajo el poder de los grupos guerrilleros, fueron capturados los periodistas Eliberto Quijada, Oscar Herrera, José Cevallos, [illegible] Melgar y Aníbal Dubón. [illegible]

> **En los casos de secuestro, la información alerta a la población contra grupos antisociales, sensibiliza a la ciudadanía, provoca el repudio popular**

[illegible] fecha, y en diciembre [illegible], en Santiago de Chile, el del subdirector del diario La Nación, Sabas [illegible].

A raíz del secuestro del [illegible] que es [illegible] en su país, Chile, [illegible] grupo de delincuentes [illegible] el hecho del secuestro [illegible] de operación. Éstos actúan paralelamente con otro grupo de secuestradores, por móviles políticos; éstos lograron las capturas del teniente coronel del ejército Carlos Carreño, del cabo de carabineros Germán Obando y del teniente coronel Mario Haberle, con fines propagandísticos.

Prohibición

Con motivo de la desaparición de Edwards, un juez de Santiago de Chile impuso una prohibición a todos los medios para que durante dos semanas no dieran noticia alguna de ese hecho, lo cual constituye una violación grave del derecho a la información, no obstante que se hayan [illegible] como justificantes de la medida la necesidad de proteger a la víctima y la de no entorpecer las investigaciones.

A nuestro entender, en los casos de secuestro la información [illegible]

[illegible] por no callar o bajar [illegible] tipo de información [illegible] diarios la han imitado. [illegible] al [illegible] de quienes criticaron su decisión, señalando: "En vez de nobles consideraciones éticas hay buena dosis de hipocresía en el debate. Se acostumbra no divulgar secuestros de personas poderosas, pero la cosa cambia cuando el rehén no tiene proyección social".

(c) LA NACION

01-01

92 00214

DOCUMENTO
México vende petróleo a Cuba
FECHA 23/12/91
VIDEO 10131
11164
11398
Cuba

México vendería petróleo a Cuba

México (UPI, DPA) — Envuelta en una previsible escasez de combustible (**Moscú cortó sus envíos**), Cuba podría salir de su actual crisis **con un inédito vendedor**, México, que estaría dispuesto a arriesgar su buena relación con EE.UU. para hacer negocios con **Fidel Castro**.

El gobierno mexicano estudia la posibilidad **de venderle petróleo a Cuba**, incluso bajo el llamado Pacto de San José, mediante el cual México y Venezuela benefician a países de Centroamérica y el Caribe con crudo **a precios y créditos preferenciales**, según un diario local.

El funcionario de la oficina de comercialización de la empresa estatal Petróleos Mexicanos, **Pedro Hass**, dijo que Cuba presentó una solicitud formal al gobierno mexicano **para que le venda petróleo**.

ENVIADO HA
CRUZADO HA

01/01

92009/15

EXPEDIENTE
FECHA
FECHA
VINCULACION
10131
11161
11392
11312

Mexico. privatizan tres siderúrgicas

Ciudad de México** (DPA) — El gobierno mexicano vendió por **1512,5 millones de dólares** las empresas siderúrgicas estatales **Altos Hornos de México, Sicartsa y Sibalsa.

*El Ministerio de Hacienda informó que el **Grupo Acerero del Norte** pagó en total **1030** millones de dólares por la adquisición de Altos Hornos de México, incluyendo las fundidoras de esta compañía, las minas y 29 por ciento de la minera **Peña Colorada**.*

*La empresa **Sicartsa** fue vendida al **Grupo Villacero**, el cual ofreció 170 millones de dólares por **80** por ciento del capital accionario (el gobierno mantiene una participacion minoritaria de 20 por ciento), representando un valor total de 212,5 millones de dólares.*

*La tercera siderúrgica, **Sibalsa**, y 29 por ciento de la mina **Peña Colorada** pasaron a manos del **Grupo Caribbean Ispat**, por un monto total de 270 millones de dólares.*

*La venta a la iniciativa privada de las tres industrias, consideradas deficitarias en su operación, se inscribe dentro del **programa de privatización** impulsado por el gobierno del presidente **Carlos Salinas de Gortari** para modernizar la economía del país.* 25/11/91

HA
HA
01/01
92009216

PE... 15cc15
F... 12/12/-
VIN... 10131
1165
11020

vuelve a ser legalizada

...EXICO.- La Cámara ...de Diputados de México aprobó en primera instancia otorgar personería jurídica a la Iglesia, permitir el voto a los sacerdotes, aceptar la educación religiosa en colegios privados y permitir al clero poseer bienes.

La iniciativa, presentada por el gobernante Partido Revolucionario Institucional, rompe con un esquema establecido hace más de 130 años y abre la puerta a un restablecimiento de las relaciones diplomáticas entre México y el Vaticano.

La normalización de las relaciones méxico-vaticanas podría producirse a principios del año próximo, según el delegado apostólico Girolamo Prigione.

Las reformas que involucran cinco artículos constitucionales, se aprobaron por abrumadora mayoría.

Según las modificaciones, los sacerdotes podrán postularse a un cargo público, pero tendrían que abandonar su ministerio antes de la elección.

Las reformas señalan que los ministros del culto podrán hacer las "críticas" sobre la realidad nacional desde el pulpito y los peregrinos y feligreses podrán realizar servicios religiosos en sitios abiertos.

Hasta ahora, sobre los sacerdotes pesaban serias prohibiciones, que iban desde la imposibilidad de hablar de política, votar, dar misas al aire libre, usar sotana en la calle y hasta poseer bienes. A los templos se los considera propiedad estatal.

La iniciativa fue aprobada en lo general por el pleno tras la participación de unos 40 oradores, pero ayer fue discutida en particular en espera de que pase al Senado. Se estima que las siguientes instancias serán un mero trámite y la ley solamente recibirá añadidos menores.

La historia de México está marcada por una guerra religiosa ocurrida en la década del veinte, cuando el gobierno de Plutarco Elías Calles prohibió que se rezara misa en los templos y el pueblo se levantó en armas, protagonizando dos guerras sangrientas que consumieron un lustro y miles de vidas. Finalmente se logró la paz y desde entonces los católicos y el gobierno establecieron un sistema de coexistencia. El primer sacudón de esta coexistencia fue la visita del papa Juan Pablo II, cuando la masonería local pidió explicaciones al gobierno sobre porqué se le recibía y hasta hubo quien quiso cobrarle al pontífice la multa establecida de 100 pesos por cada día que el papa caminó por las calles mexicanas de sotana. ■

ENTR... HA...
CR... 01/01
92009217

A.F. 150-94
24/12/91
MEXICO 1031
11164
1399
25890

Salinas podría tener un duro 1992, ya que está en peligro el crucial Tratado Comercial Norteamericano

El presidente mexicano, Carlos Salinas De Gortari, enfrenta un duro 1992 como resultado de la crisis económica en los EE.UU. que podría jaquear seriamente el planeado Tratado de Libre Comercio Norteamericano.

Después de un exitoso 1991, el ajuste mexicano podría comenzar a tener problemas el próximo año, aunque no por fallas propias sino por la aguda recesión que hoy vive Estados Unidos, su principal socio comercial. Para muchos analistas, la crítica situación de la economía estadounidense podría hacer tambalear el crucial Tratado Comercial de América del Norte, que uniría a estos dos países y a Canadá. Los más pesimistas enfatizan incluso que, en las actuales circunstancias, el tratado no tiene ninguna posibilidad de implementarse. Para México, esto sería un golpe terrible, ya que sus industrias confían y se preparan desde hace más de un año para competir en un gigantesco mercado común. En Estados Unidos ya comenzaron las críticas al pacto.

MEXICO: OTRA VICTIMA DE LA RECESION EN ESTADOS UNIDOS

Escribe
Henry Tricks
De la agencia "Reuter"

México — La recesión estadounidense ha proyectado una sombra sobre **México** al final de un excelente año para el gobierno de **Carlos Salinas**, según analistas y funcionarios extranjeros.

Lo profunda que sea la recesión durante 1992 **podría marcar el fin de la primera mitad del mandato de seis años de Salinas**, quien realizó profundas reformas obteniendo un fuerte crecimiento económico y una sólida confianza de los inversionistas.

El futuro de la economía mexicana, que creció **cuatro por ciento** durante 1991 a pesar de los negros nubarrones que se perfilan más allá de la frontera norte, depende en mucho del **Tratado de Libre Comercio** (TLC) que **México** está negociando con los **Estados Unidos** y **Canadá**.

Analistas opinan que el empeoramiento de la recesión en los **Estados Unidos** podría al menos frenar las conversaciones sobre el TLC, **amenazando** los esfuerzos de **México** para una recuperación económica justo cuando ha salido de la llamada **"década perdida"** de 1980.

También están emergiendo tensiones más sutiles.

Por un lado, hay irritación con los **inmigrantes mexicanos** ilegales al hacerse **más escasos los empleos en los Estados Unidos**, mientras al sur de la frontera hay nuevas señales de que el gobierno norteamericano está buscando entrometerse en la celosamente custodiada riqueza petrolera de **México**.

"Cada vez que hay un aumento en el desempleo en los Estados Unidos siempre buscan como chivo expiatorio a los mexicanos", dijo en entrevista telefónica **Jorge Bustamante**, un especialista en las relaciones entre los dos países y rector del **Colegio de la Frontera Norte, en Tijuana.**

• Escenario positivo

Los **analistas dibujan un escenario muy positivo para México** si se firma el TLC a principios de 1992, **pero afirmaron que no costaría mucho cambiar la opinión pública en los Estados Unidos en contra del tratado sin que importe realmente** cuál sería el **impacto** en **México**.

Un funcionario **canadiense**, citando experiencias **similares** en su país, dijo que las **imágenes** de televisión de estadounidenses sin empleo podrían favorecer a los opositores demócratas en un año electoral, socavando los esfuerzos de los gobernantes republicanos para que se apruebe el *TLC* en el Congreso.

Si la economía de los **Estados Unidos** se derrumba, comentó, **hay pocas dudas de que también se derrumbaría el pacto trilateral.**

"Si este acuerdo se logra durante 1992, va a tener un efecto muy positivo. Va a crear buenas vibraciones para México en todo el mundo", agregó. Pero **"si se demora hay preocupación de que disminuya el entusiasmo".**

Cualquier demora podría representar un **fuerte revés para Salinas**, quien en 1991 ha si[illegible] **gran parte de la banca, abrir la agricultura a la empresa privada y mantener una prolongada euforia en la Bolsa Mexicana de Valores.**

El objetivo central de las reformas de Salinas ha sido captar inversiones. Hasta ahora, mientras reina el optimismo sobre el libre comercio, la mayor parte de estas inversiones han ido a parar a la Bolsa.

Pero **analistas dicen que si fracasan las negociaciones para firmar un TLC, las inversiones podrían retirarse con la misma facilidad con que llegaron al país.**

Algunos compararon la situación que se podría crear con la de principios de la década de 1980, cuando los inversores se [illegible] ante el [illegible] petrolero.

"Si creció [illegible] ", dijo el [illegible] mercial [illegible] lar que la [illegible] plazo de [illegible] eran "[illegible] las [illegible] a un TLC.

El panorama de las [illegible] ciones de libre comercio se amplió en diciembre, [illegible] que Salinas se reunirá con el presidente estadounidense George Bush en [illegible] quien reiteró su [illegible]

Pero junto [illegible] de los [illegible] nota sombría. [illegible] jeron que los [illegible] estaban buscando [illegible] en el petróleo mexicano.

El gobierno **mexicano**, consciente del **costo político** que tal **medida provocaría en México, donde la propiedad estatal del petróleo es uno de** los símbolos **más orgullosos de** la soberanía, **negó por completo** estos informes.

Pero **analistas dijeron que la** teoría de las **concesiones se** trató **seriamente en la Bolsa** mexicana, **tomando en cuenta** se que **Bush necesitaría** que un acuerdo de **libre comercio** para **derrotar a los** **oponentes del mismo en Washington.**

"Salinas ha implementado muchas reformas que [illegible] tas antes como [illegible] líticos cuando en [illegible] lo eran, pero el petróleo [illegible] dría ser la [illegible]", [illegible] analista del [illegible] sa de Bolsa [illegible]

9200218.

01-01

920220

ORIGINAL

ARCHIVO

MEMORANDUM Nro..92009.....|R.e.I | ...16|01|92.....

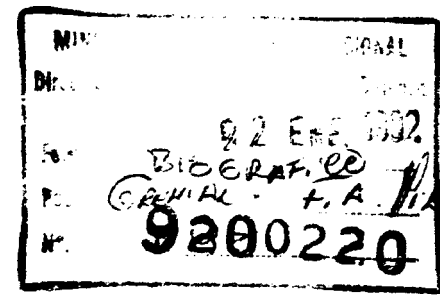

I.- ASUNTO: INFORMACION SINDICAL
II.- REFERENCIA: 718-H-I
III.- EVALUACION:
IV.- TEXTO:

CONFLICTO EN FUNSA

- El día 13 de enero se comunica a los empleados que estaban ocupando la fábrica, a la hora 05:00 que la misma será desalojada. Esto es informado a JOSE D'ELIA (Presidente del PIT|CNT- PS) quien llama a EDUARDO FERNANDEZ (a) "LALO" (Presidente de AEBU-PS) y le pide que hable con el ministro de Trabajo. EDUARDO FERNANDEZ (AEBU-PS) se entrevista con el MinistroCARBONE y llegan a una negociación donde también está presente LUIS ROMERO (FUNSA-Ind) de que la desocupación de la fábrica se haga en forma pacífica, donde se labrará un acta de las existencias de la planta, que será firmada por un representante del Ministerio de Trabajo, representantes del gremio de FUNSA, y por el Comisario de la Seccional Policial actuante.
La empresa ofrece como parte de la negociación dar un aumento del 11% a los empleados, más de un 12% de aumento por productividad, manteniendo los 71 o 72 despedidos.
El Ministro de Trabajo se compromete a dar una prórroga de 2 meses más de Seguro de Paro a esos 71 o 72 funcionarios, para tener tiempo de negociar ya sea,que vuelvan a trabajar en la empresa, (cosa que se considera muy difícil) o que integren la cooperativa de calzado que se formará. La empresa, se niega radicalmente, a contratar nuevamente a 9 funcionarios de los 71 despedidos.
El estudio de esta fórmula lleva a que se realice una asamblea en las primeras horas de la mañana porparte del gremio, que decide por mayoría que la desocupación sea pacífica y que si bien se rechaza la fórmula de negociación, se va a continuar el diálogo. Esta posición era mantenida principalmente por LUIS ROMERO(Pte.FUNSA - Ind).
Se lleva a cabo la inspección de la planta, y se labran las actas correspondientes. Cuando se va a firmar, uno de los que lo va a hacer en representación del gremio, es "BETO"BIRIGARAY (quien al parecer sería uno de los 9 funcionarios, que la empresa no está dispuesta a reintegrar), por lo cual la empresa no acepta que firme las actas. El gremio,sostieneque BIRIGARAY es uno de los 4 integrantes de la Representativa del Sindicato y que tiene quef firmar, y que ellos no van a aceptar las imposiciones de la empresa.
En definitiva, las actas son firmadas por 4 delegados del gremio (los integrantes de la MR) entre los que está BIRIGARAY y ROMERO; un represent tante de la empresa, el abogado de la Asociación de FUNSA , un abogado por la empresa, el Escribano que redactó el Acta, una representante

(cc)
6/2/92

001/5 9200220

del Ministerio de Trabajo y el Comisario de la Seccional.
Una vez firmadas las actas, el Comisarios se retira, con los 4 agentes policiales, con los que se encontraba. Esto provoca que la asamblea del gremio plantee, que no fueron desalojados, qqueen realidad, entonces se trata de una entrega. Hacé uso de la palabra CARLOS PEREIRA (FUNSA- PVP) quien dice que el conflicto ya estaba perdido en realidad desde el més de agosto del año pasaso, cuando se entregó la ocupación anterior.
En el momento en que se lleva a cabo la asamblea, llega al lugar RICHARD READ (FOEB- FNC-PVP) con gente de la FNC para dar sua apoyo, queriendo hacer uso de la palabra, cosa que fue negada por LUIS ROMERO (FUNSA-Ind)
Esta asamblea habría sido filmada por la Tv, incluso por una Agencia Noticiosa extranjera.
Quien cierra la asamblea es L.ROMERO (FUNSA-Ind) quien dice que él no va a provocar nada para que"den palo", que la desocupación será pacífica (cosa que en realidad ocurre dentro de la fábrica).
L. ROMERO (FUNSA-Ind) comunica el resultado de la asamblea al Ministro CARBONE, diciendo que lamenta mucho, pero que esa es la decisión del gremio. CARBONE le dice que hablará con el Ministro del Interior, Dr. RAMIREZ, para que la cosa no llegue a mayores. La misma desición es comuni cada al Presidente de la Central JOSE D´ELIA (PS), diciendole " 4 gatos sueltos me dieron vuelta la asamblea".
Los disturbios se arman fuera de la palnta y según expresa L. ROMERO(FUNSA Ind) había gente de otros gremios, en su mayoría "ultras",no sabiendose de donde surgió la provocación,
Es de resaltar que en la asamblea habían unas 400 personas aproximadamente pero los ocupantes no superaban los 150.
Una vez que salieron de la fábrica, se dirigieron al local del sindicato y con la presencia de unas 300 personas, determinaron que la huelga sea por tiempo indeterminado. L.ROMERO(FUNSA-Ind)informó a la MR del PIT/CNT del día 14. ENE. que se ha cortado el dialogo y que la palabra en el conflicto la tiene el Ministro de Trabajo.
CARLOS PEREIRA (FUNSA|PVP) , mocionó para que se hiciera una huelga de hambre, cosa que fue aprobada por unanimidad, estando a la busqueda de un local acorde para tal fin. Otra cosa que se plamteó, es llevar el conflic to a los barrios de cada Jefe y de cada Director de la empresa (no sabien dose exactamente a que se refieren con esas palabras). Se aprobó también que donde estaban acampando los empleados despedidos, frente a la fábrica se instalara un piquete que no sería de la lista 9 (opositora de ROMERO) sino que sería en representación de todo el gremio.
La evaluación del comflicto, sería que se trata de un conflicto político y que el MPP dejó en "el aire" a L. ROMERO, para que de esta forma "cayera Al parecer quienes le estarían brindando es apoyo serían los socialistas demostrado esto, por la presenciapermanente del Dip. GUILLERMO CHIFFLET y del Dip. MICHELINI.

BIOGRAFIADO
procesamiento
002
9200220

REUNION M.R. DEL PIT/CNT DEL DIA 14.01.92

- La MR del día 14 ENE dio comienzo a la hora 18:45 en el local de AEBU, con la presencia de 41 gremios, y los plenarios de Artigas y Paysandú Fue presidida por HUGO DE MELO (FANCAP-PS) , estando la prensa en sala. Había un delegado de FUCVAM, (tiene voz pero no voto), quien informó que había concurrido con un delegado de ADEOM, a una reunión que se iba a hacer con otras fuerzas vivas ,entre ellos los jubilados, pero que no había asistido nadie.

-COFE- Informa del paro de brazos caidos que estubo realizando, indormando en los lugares donde hubieron asamblea, y que algunos gremios no pararon.

-AUTE- A través de GERARDO REY (AUTE- PCU) informó que el día 15 y 16 ENE realizarían asambleas en el interior del pais. Propone un paro de 24 horas el cual ellos ya lo habían aprobado, pero propone que sea general, y que se realice el día viernes. El planteamiento de G. REY(AUTE-PCU) en cuanto al paro fue inmediato a su intervención porque se tenía que retirar, siendo sustituido por un NNm de AUTE, de apellido VERA.

-COT| Dice que no está de acuerdo con el paro, el día viernes, que tiene que ser un paro activo y propone que sea desde las 1200 del día jueves has ta las 1200 del dia viernes.

SUGU| Plantea que está de acuerdo con el paro, pero que no tiene que ser aislado, que tiene que estar dentro de un plan de lucha y propone que se refloten las Mesas Zonales.

-GAS- A través de su delegado PUIG (GAS- MPP) dice que acompaña el paro, y es en realidad quien elabora la plataforma del mismo.

-FUS- Acompaña el paro.

-ADEOM- Representado por PORRAS (ADEOM-PCU), apoya el paro, siempre que dentro de la plataforma, aparezcan dos reivindicaciones que ellos plantean, una referida a una suma de un millon de nuevos pesos que la IMM estaría adeudando a cada funcionario.

-FUNSA- No vota el paro, porque considera que ellos están en huelga,y no pueden votar a favor en contra ni abstenerse.

-PORTLAND- Está en contra el paro, panteando un paro de 72 horas, para la semana próxima a realizarse los días lunes,miércoles y viernes.

-SUA- Apoya el paro, pero planteas que es necesario organizar la central obrera primero.

-CONAPROLE- Llevaba posición de no acompañar el paro, pero era de una asamblea previa al conflicto de Funsa, expres que tratará de acompa ñar el paro.

-FOT- Representado pore JORGE SIVANO(UTC- FOT- PCU) informa que ellos ya tenían previsto un paro para el día viernes y que es una buena oportu nidad para hacer un paro general, viendo que condición tiene cada gre mio

-UF- Acompaña el paro

-UOC- Habló una mujer, que dijo que no quería dar el nombre, para que no la "quemaran" y explicó los problemas por los que estaba pasando

BIBLIOTECA

el Cuero,debido a las bajas exportaciones que se realizaron.
- AFUR- Planteó que acompañael paro.
- FUECI - A través de A. LANZA |FUECI|PCU) propuso que se realizara la campaña del kilo,para apoyar la huelga de FUNSA.

AEBU- Planteó que el paro tenía que hacerse,pero día jueves.Esta posición fue acompañada porel COT y el SOIMA.

ANCAP- Sostuvo la posición deque el paro debía hacerse el día viernes.

-LA votación fue la siguiente,con respecto a la moción de paro de 24hrs., un voto en contra de ADEOM y una abstención de la PESCA,por no tener posición.

La moción de que el paro fuera el día viernes saliócon 13 votos en contra en 40 presentes.

EL TRasnporte empieza el paro a las 22 hrs. el día jueves y finaliza a las 22 hrs. el día viernes.

PROXIMAS ACTIVIDADES DEL PIT |CNT

- Está prevista la realización de una Secretariado Ejecutivo del PIT|CNT el día 15.ENE92 a la hora 15000 en la Sede de la Central Obrera,el tema a tratar será las Secretarías .

NOTA:

La siguiente documentación se encuentran en el PIE Nro. 03.|92 del Ag.718-H-I:

- AJUSTES SALARIALES SEGUNCONVENIO COLECTIVO .BANCA PRIVADA..
- RESOLUCIONES DE LA M.R. DEL DIA 10.01.92

004 9200220

BIOGRAFICO
Conocimiento

DISTRIBUCION: ORIGINAL :SEÑOR JEFE DEL DPTO.I.

IDENTIFICACION DEL AGENTE

(c.c.)

005/5

9200220

9200221

ENTIENDEN que las empresas navieras mejoran su competitividad, brindándoles libertad y facilidades para operar

El año 1992, será sin dudas un año de grandes definiciones en materia naviera para América Latina, pues durante el mismo, las diversas organizaciones interestatales y privadas, prevén una definición en el proceso dentro de los bloques económicos.

Tanto en los países del Pacto Andino, a través del CATA, como del MERCOSUR, por el Grupo de Transporte y aún dentro de ALADI, con la 2ª Reunión de Empresas Gubernamentales de Transporte Acuático, se prevé el tratamiento de los puntos básicos de la política naviera latinoamericana.

Así también se decidió en Lima reunir en Santiago de Chile, aproximadamente para marzo de 1992, una Comisión Preparatoria, para que a fines de ese mismo año se realice la Reunión Ordinaria de Ministros de Transporte, Comunicaciones y Obras Públicas de América del Sur, en Uruguay, donde se tratará específicamente el tema marítimo.

La reunión de Lima

Es de destacar, que a finales del año pasado, se reunieron en la ciudad de Lima, Perú, representantes de los tres bloques latinoamericanos, el Pacto Andino, el grupo de los 3 y el MERCOSUR, así como Chile, que se mantiene un poco al margen de los mencionados grupos, llevando una política muy independiente.

Esto establece una nueva tendencia, contraria a la anterior que marcaba una disgregación y un aislamiento de los países de América Latina, tratando de evitar la fragmentación excesiva y volviéndose a la formulación de políticas a nivel continental.

En esta 1ª Reunión de Ministros de Transporte, Comunicaciones y Obras Públicas de América del Sur, se aprobó una declaración en la que se definen los términos generales de la política de la región.

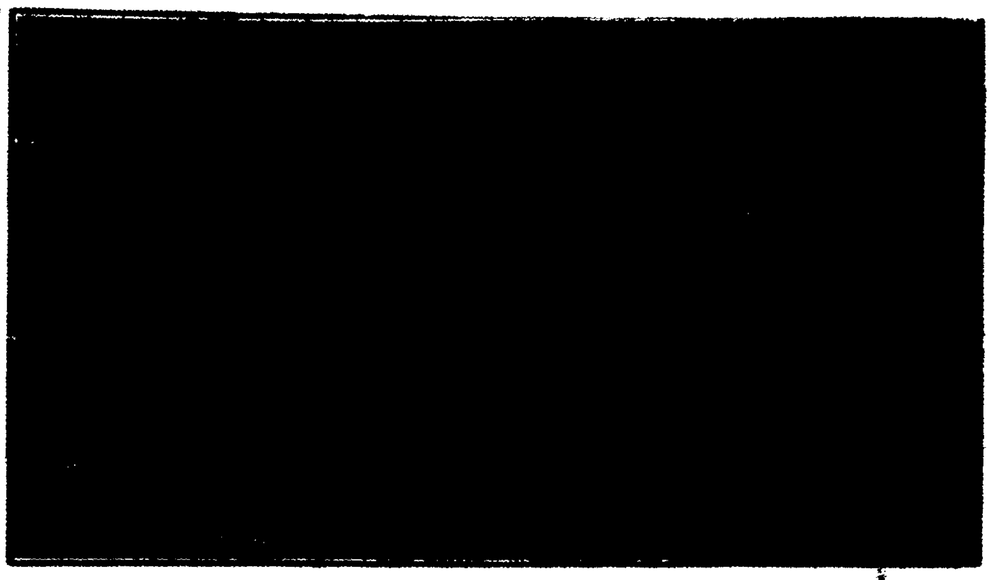

De ella nos atañen, los párrafos primero y segundo que se refieren, el primero a los principios generales de la política de transporte y el segundo concretamente al transporte marítimo.

En los mismos se establece, como principio básico, que es imprescindible que exista un marco institucional en el cual las decisiones se adopten con criterios de eficacia, en un ambiente de competencia, donde juegue un rol fundamental el sector privado.

Y también en ese contexto, establece que las empresas de transporte deberían ser un poderoso apoyo para la reestructuración económica.

Competitividad con reciprocidad

De acuerdo con fuentes consultadas, lo más interesante quizás sea que por primera vez en mucho tiempo, los ministros de transporte incluyen el tema del transporte marítimo, a instancias de algunas delegaciones que consideraron que era un tema imprescindible dentro de la política general de integración.

En la definición del tema de transporte acuático, establecieron que se debe propender a que las empresas navieras de América del Sur cuenten con condiciones de libertad de acceso y facilidades para mejorar su competitividad asegurando la debida reciprocidad.

Un texto breve, donde en pocas líneas se refieren a tres aspectos fundamentales.

• El acceso a las cargas generadas por el comercio regional.

• Establecer las facilidades para mejorar la competitividad.

• El respeto a la reciprocidad.

El primero de los puntos, está relacionado con la hoy debilitada ley de reserva de cargas.

El segundo con la transformación de las normas jurídicas y laborales que dificultan la operación de la industria naviera de nuestros países.

9200221

9200222

ENCARAN COORDINAR SUS ACCIONES INDUSTRIAS TEXTILES DEL MERCOSUR

GRUPO de trabajo permanente de los cuatro países

La industria textil de Uruguay, Argentina, Brasil y Paraguay han coincidido en buscar a través de un Grupo Permanente de Trabajo propuestas de solución a los problemas desarrollados de cara al MERCOSUR. Fuentes del sector indicaron que ya existen algunas coincidencias que ilustran "el común objetivo de lograr una efectiva integración de las industrias textil y confeccionistas de los cuatro países".

A modo de ejemplo, se precisó que "las industriales de los cuatro países están de acuerdo en la necesidad de unificar los criterios en materia aduanera, fundamentalmente en clasificación y tipificación de mercaderías".

Antidumping

Paralelamente se informó a LA MAÑANA que la industria textil de los cuatro Estados Partes del MERCOSUR están de acuerdo en que debe adoptarse un mecanismo antidumping común para las importaciones desde terceros países, ya que se ha evaluado que los instrumentos previstos en tal sentido en el GATT no resultan eficaces.

Por consiguiente estas industrias pretenden "mecanismos específicos y ágiles para el comercio entre los países del MERCOSUR".

Sistemas tributarios

Por otro lado, según las informaciones proporcionadas, se ha entendido imprescindible lograr una unificación de los sistemas tributarios en los cuatro países, así como alcanzar mecanismos que neutralicen de algún modo los efectos impositivos en las exportaciones.

El criterio es no exportar impuestos, de acuerdo con lo indicado por las mismas fuentes.

Los industriales de Uruguay, Argentina, Brasil y Paraguay han logrado además una posición conjunta para resaltar la excepcionalidad del comercio textil en el mundo.

Variados temas

Estas coincidencias se fueron alcanzando a partir del encuentro de empresarios del sector en el pasado mes de agosto en la Argentina, oportunidad en la cual se discutió sobre los insumos, el régimen de admisión temporaria, la posición ante la Ronda Uruguay del GATT, el denominado Acuerdo Multifibras y las normas y prácticas no arancelarias.

También se comentó que se ha deliberado sobre aspectos fiscales, los subsidios, el antidumping, así como en relación a las marcas y las patentes.

En esa ocasión se efectuó una especie de diagnóstico de la situación de la industria textil de cada uno de los países del MERCOSUR para detectar los problemas existentes, pero además ir coordinando y ajustando eventuales desequilibrios que se presenten en la integración plena.

De allí entonces la existencia de encarar acciones a través del mencionado Grupo de Trabajo Permanente, que incluye a los diferentes subsectores de la industria, es decir a la textil propiamente dicha, a la confeccionista y a la de fibras artificiales y sintéticas. ■

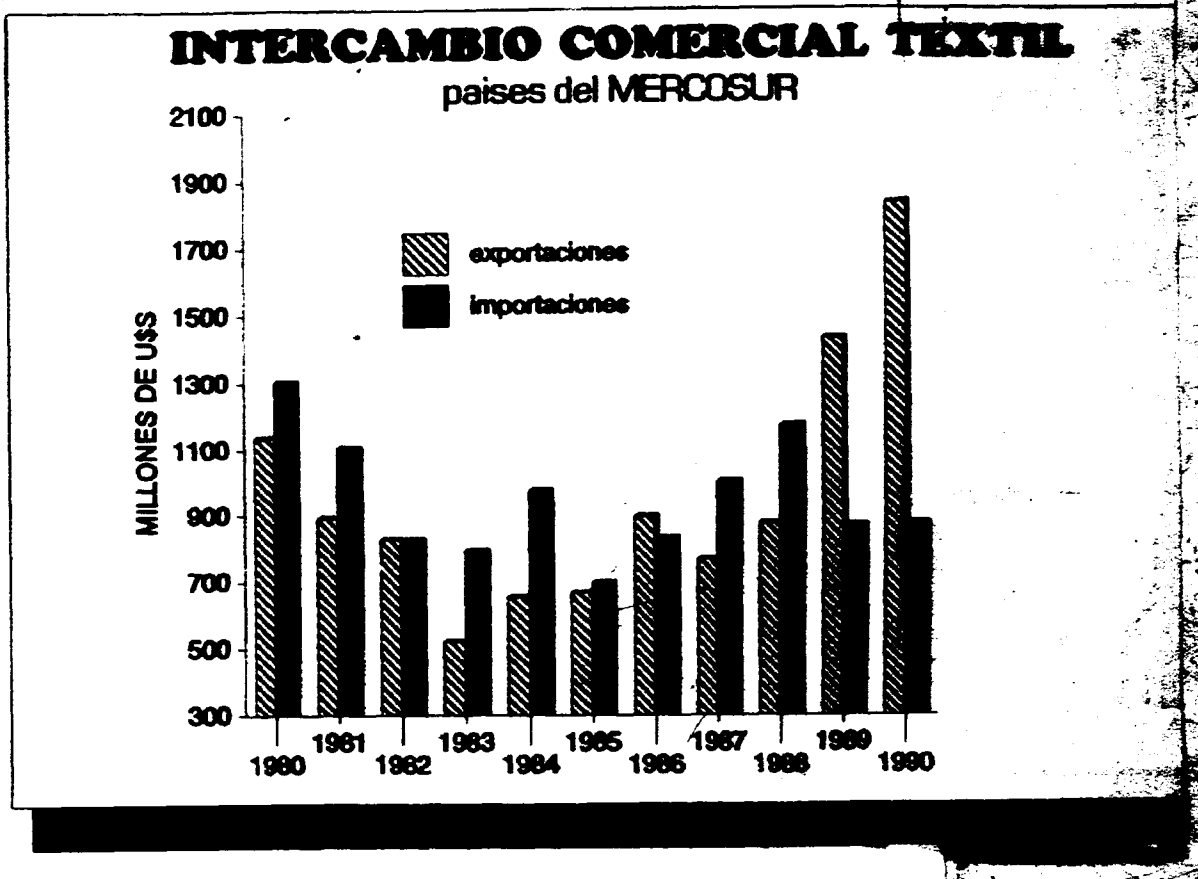

9200222

Nº. DOCU 9200223
TITU Formalización de la Comisión Legislativa
PROC La Nación :150015
F 07/12/92
VI Mercosur : 1241

Se instaló comisión legislativa del Mercosur

QUEDO instalada ayer la Comisión Parlamentaria del Mercosur, que por un lapso de seis meses será presidida por el Senador Sergio Abreu.

La reglamentación mediante la cual funcionará este organismo fue el tema central de los debates mantenidos en la Comisión, decidiéndose que cada uno de los países integrantes del tratado de Asunción contará con un voto, mientras que todas las medidas que se adopten deberán contar con consenso de los cuatro países.

La apertura de esta reunión estuvo a cargo del Vicepresidente de la República Dr. Gonzalo Aguirre, quien señaló a los delegados reunidos en el hemiciclo de la Cámara de Diputados que el tratado del Mercosur "*no supone una mera expectativa de acelerado crecimiento recíproco y de mutuo benefi-cio, pues ha entrado en vigencia el pasado 29 de noviembre y ya se ha hecho efectiva una reducción arancelaria del 47% de los aranceles impuestos de entrada*".

"*Al instalar la Comisión Parlamentaria del Mercosur debemos comenzar a hacer los criterios técnicos que permitan la armonización legislativa de los Estados partes*", agregando que "*desde nuestro punto de vista debemos tener claro que este órgano no puede actuar ni disponer con eficacia supranacional*".

C1-C1

9200223

Nº. [illegible] 9200224

Aprobación del Reglamento de la Comisión Parlamentaria Conjunta

El País 15000 [illegible]

7/12/91

[illegible] 19781

EL PAIS — Sábado 7 de Diciembre de 1991

[illegible]bieron Reglamento de Comisión Parlamentaria Conjunta

[illegible]arlamento del MERCOSU[illegible] [illegible]aso más en Integración Region[illegible]

[illegible] de Asunción [illegible] [illegible] por unanimidad [illegible] el proyecto de Reglamento de la Comisión Parlamentaria Conjunta del Mercado Común del Sur, dando así un paso trascendente en lo que puede ser de futuro toda la legislación relacionada con la marcha del Tratado de Asunción. Por la mañana, la solemne sesión fue abierta por el señor Vicepresidente de la República y Presidente del Senado, Dr. Gonzalo Aguirre Ramírez quien en una [illegible] declaró inaugurada la III Reunión.

Aguirre Ramírez [illegible] su complacencia por el encuentro, destacando que se pasaba del terreno de las [illegible], "al de la plena vigencia" del artículo 24 del Tratado de Asunción, [illegible] la voluntad [illegible] de nuestras cuatro naciones en el sentido de [illegible] del plano de las [illegible] al de las realizaciones y del ámbito de las [illegible] al de [illegible], comunes y [illegible]".

Afirmó el Vicepresidente de la República Oriental del Uruguay que "la actuación [illegible] de [illegible] parlamentarios [illegible] imprescindible porque en la base de la integración está la democracia y porque no hay democracia sin presencia ni acción del Poder Legislativo, esto es sin la presencia ni la acción [illegible] de los [illegible]".

LAS ATRIBUCIONES DEL PARLAMENTO DEL MERCOSUR

El parlamento del MERCOSUR [illegible]

Tambien [illegible] la de [illegible] del Parlamento del MERCOSUR.

Por otra parte [illegible]

La Comisión [illegible]

[illegible] será la de realizar estudios tendientes a armonizar las legislaciones de cada uno de los Estados Partes y elevar las conclusiones a los parlamentos nacionales. Finalmente establecerá relaciones de cooperación con los parlamentos de terceros paises y con otras entidades constituidas en el ámbito de los demás esquemas de integración regional.

01/1

[illegible]

9200224

9200225

06/12/91

- Argentina
- Brasil
- Paraguay
- Uruguay

Crearán red regional de apoyo a pequeños y medianos productores

06/12/91

■ Se creará una red de organizaciones no gubernamentales de Argentina, Brasil, Chile, Paraguay y Uruguay para apoyar el desarrollo de las economías de los pequeños y medianos productores, con la finalidad de mejorar su calidad de vida.

El primer paso de esta cooperación regional es la firma de un convenio entre las instituciones Agrodata de nuestro país y Agraria de Chile.

Ambas organizaciones mantendrán un fluido intercambio de informaciones y experiencias e iniciarán la formulación de proyectos conjuntos con otros organismos del mismo tipo de otros países de América Latina.

Agrodata y Agraria aplicarán medidas de estímulo técnico y de gestión de las empresas de los pequeños y medianos productores, con métodos de trabajo que se adecuen a las condiciones concretas de la región.

El vínculo entre las dos organizaciones permitirá que Agrodata pueda conocer la experiencia en transferencia de tecnología que Agraria tiene en el país trasandino. A su vez, los técnicos chilenos podrán conocer en nuestro país la producción lechera y en especial la integración de los productores a los servicios de la industria y de sus organizaciones.

El inicio de este intercambio quedará formalizado mediante la firma de este convenio entre las dos instituciones que tendrá lugar hoy viernes 6 de diciembre a las 18 horas en la sede de Agrodata, Zelmar Michelini 1244, piso 2. En la ceremonia estará representada también la organización CEPA de Argentina.

La firma será efectuada por los directores de ambas instituciones: Francisco González del Río por Agraria, que ha viajado a estos efectos a Uruguay, y Néstor [illegible] por Agrodata.

Posteriormente otras organizaciones como CEPA de Argentina, BASE de Paraguay y la Agencia Brasileña de Cooperación estarán asociadas a la mencionada red y contarán con el respaldo de la Comisión Económica para América Latina, CEPAL.

9200225

Nº. 9200226
TIT: 3º Congreso de Parlamentarios del Mercosur
P: La Nación - 15001E
F: 06/2/91
L: - Buenos Aires - 1821
- Uruguay - 10020

(F) 061291

Lacalle inauguró ayer Parlamento de Mercosur

"EL MERCOSUR es un fenómeno económico que está por encima del plano político", aseguró el Presidente Luis Alberto Lacalle al dirigirse a los legisladores de Uruguay, Argentina, Brasil y Paraguay que iniciaron ayer en nuestro país las deliberaciones del 3er. Congreso de Parlamentarios del MERCOSUR.

En un acto desarrollado en el edificio Libertad, el mandatario se refirió al proceso de integración regional, sosteniendo que en Uruguay la incorporación al Tratado de Asunción fue la resultancia de un acuerdo mayoritario de todas las fuerzas que conforman el espectro político nacional.

Recordó que más allá de las hondas y profundas divergencias que están marcadas en la política del país, siempre hay líneas de acción que adquieren carácter nacional, caso del MERCOSUR.

Dijo Lacalle que todos los dirigentes políticos, sin excepción alguna, participaron de la discusión del tema, lográndose una unanimidad que asegura la continuidad del acuerdo, por encima de los avatares partidarios.

En tal sentido, indicó que *"es el país el que se ha incorporado al MERCOSUR"* porque *"en la génesis del proyecto estuvieron los dirigentes políticos y sus asesores"*, por lo que para Uruguay, *"el país mayor grande de esta asociación comprometido"*, es un compromiso nacional.

"Y eso da no solamente la satisfacción de poder contar este episodio, sino también la certeza en cuanto a que la continuidad de ciertas políticas está asegurada, más allá de las circunstancias electorales".

Puso de relieve luego el papel que juegan los parlamentos en este proceso de integración, porque será en esos recintos donde se trabajará para transformar los respectivos países y adecuarlos a esta nueva realidad regional.

Señaló que cada una de las naciones *"requieren de transformaciones internas urgentes para comenzar en las mejores condiciones"*, precisando que el MERCOSUR tiene plazos previstos, 48 meses en el caso de Uruguay, por lo que deberá trabajarse en forma sostenida.

"Este es el espíritu que preside la acción de todos los señores parlamentarios de mi país, y seguramente de los otros, razón por la que estas legislaturas pasarán a la historia como las transformadoras y renovadoras", dijo finalmente.

01-01

9200226

9200227
Intercambio comercial en aumento
la Mañana 150015
05/12/91
- Mercosur 012781
- Economía 011189

(F) 05/12/91

Se está demostrando la utilidad del Mercosur

EL intercambio comercial entre Argentina, Brasil, Paraguay y Uruguay, los cuatro países que integran el Mercado Común del Sur (MERCOSUR), aumentó este año un 40 por ciento respecto a 1990, informó ayer el ministro brasileño de Asuntos de Integración, Carlos Chiarelli.

Aunque en 1994 será establecida la zona de libre comercio, ya en esta primera etapa se está demostrando la utilidad del MERCOSUR, Dijo Chiarelli.

El Ministro explicó que el intercambio comercial de más de 300 productos, principalmente de Argentina, Brasil y Uruguay, superará este año los 6.200 millones de dólares, frente a los 4.300 millones de dólares de 1990.

Añadió que Argentina exportó a Brasil el 17 por ciento de su producción comercial por un valor de 600 millones de dólares, mientras que éste último país le compro productos por 300 millones.

El Ministro aseguró que el Tratado de Asunción, firmado este año por los cuatro países para formar el Mercado Común del Sur, está cambiando ya la histórica unilateralidad de los negocios, y añadió que antes las naciones del MERCOSUR buscaban intensificar sus relaciones con países como Japón o Estados Unidos. ■

01-01

9200227

9200228

Clarín

1/12/91

COMERCIALES
MIXTAS
NACIONALES

EMPRESAS

Nuevos negocios en el Mercosur

Los tiempos del Mercosur (Mercado Común del Cono Sur) siguen acelerando la concreción de negocios entre los empresarios de los países involucrados —la Argentina, Brasil, Paraguay y Uruguay—.

Los empresarios por eso apuran la formación de empresas mixtas o acuerdos comerciales que les permitan acceder plenamente a los mercados de los otros países. Es así como en electrodomésticos, al acuerdo entre Brasmotor y la filial Philips de la Argentina se sumó el de Enxuta, la mayor empresa de electrodomésticos compactos del Brasil, con Yelmo.

Siguiendo los pasos de Brahma y Maltería Pampa, Antárctica inauguró una nueva planta en Canoas, Río Grande do Sul, para abastecer básicamente a la Argentina y Uruguay.

Brasil, por otro lado, liberó la importación de harina de trigo de la Argentina, lo que podría permitir la colocación en el vecino país de unas 600.000 toneladas anuales. La otra novedad es que Brasil comenzó a exportar queso a la Argentina a través de la firma Polenghi, de Sao Paulo. Se trata de un "bocadito de queso", con dos sabores.

Brasil también está exportando muebles hacia la Argentina. Madesa, una empresa brasileña, informó haber enviado mesas, sillas y estantes de pino. Bell Arte Móveis, de Río Grande do Sul, comenzó a exportar cocinas y firmó un acuerdo comercial con la empresa argentina Amoblamientos Colombo.

- **Más allá de las fronteras**

Los arreglos comerciales se extienden fuera de las fronteras de estos países. Por ejemplo, la firma Rohm Brasileña de Productos Químicos firmó un acuerdo con la alemana Stockhausen para fabricar y distribuir un producto para curtiembres en los países del Mercosur.

La vuelta de FIAT al centro industrial de Córdoba, a través de su asociación con SOCMA, en la empresa COMECC (Córdoba Mecánica S.A.) apunta, entre otros objetivos, a colocar cajas de velocidad y motores en Brasil.

El renglón de los servicios no se queda atrás. La compañía Belgrano de Seguros suscribió un acuerdo con Gente Seguradora de Porto Alegre. También firmaron un convenio el Banco del Estado de Río Grande do Sul (Banrisul) con seis bancos provinciales argentinos (Misiones, Formosa, Santa Fe, Entre Ríos, Corrientes y Chaco). A su vez, el Banco de Galicia inaugurará en diciembre una primera agencia en el Brasil, en la ciudad de San Pablo.

9200228 EyC

9200229

1° Reunión técnica Departamental del MERCOSUR

La Mañana 150015

28-11-91

- Mercosur 312471
- Uruguay 100920

Mercosur: se inició la primera reunión técnica departamental

CON la presencia de dos delegados por cada uno de los 18 departamentos del interior del país, comenzó ayer la Primera Reunión Técnica de Comisiones Departamentales del MERCOSUR.

Las deliberaciones se llevan a cabo en el Salón Caravelle ubicado en la calle Convención 1424 y se prolongaría hasta el viernes.

El Presidente de la Comisión Sectorial del MERCOSUR, Jorge Sienra y el Subdirector de la misma, Cr. Diego Cardoso Cuenca, fueron los encargados de dar la bienvenida a los presentes y al mismo tiempo resaltar la importancia de estas deliberaciones de representantes de todos los puntos del país.

Exposo Berthet

Posteriormente expuso el Director General de Comercio Exterior, Embajador Miguel Berthet, quien brindó un amplio informe sobre el desarrollo de las negociaciones del Mercado Común del Sur.

También hizo uso de la palabra el Ing. Luis Plowvier, del Ministerio de Economía y Finanzas, refiriéndose a otros aspectos de las instancias negociadoras del MERCOSUR.

Las comisiones

Las deliberaciones prosiguen en la jornada, oportunidad en la cual está previsto que cuatro comisiones departamentales formulen planteamientos.

Las actividades programadas comprenden una parte de debate abierto, donde se evacuarán consultas de los asistentes por parte de las autoridades presentes.

Inauguración

Mientras tanto cabe recordar que el próximo viernes, con la presencia del Presidente de la República, Dr. Luis Alberto Lacalle, se inaugurará a las 11 horas la sede de la Comisión Sectorial del MERCOSUR, en la calle Paysandú 919.

01-01

9200229

Nº. DOCUMENTO 9200230
TITULO Reunión del grupo de trabajo del MERCOSUR
FUENTE La Mañana :150015
F. 27-11-91
V. -Mercosur :19471
- Uruguay :10020

Comienzan nuevas instancias de negociación en el Mercosur

UNA nueva instancia de trabajo y negociación de los subgrupos técnicos del MERCOSUR se pone hoy en marcha en Montevideo, donde comenzarán a deliberar representantes de Argentina, Brasil, Paraguay y Uruguay sobre aspectos aduaneros y también se reunirán los integrantes del grupo ad-hoc para la solución de controversias del futuro Mercado Común del Sur.

De acuerdo con las informaciones proporcionadas a LA MAÑANA, hasta el próximo viernes sesionará el grupo ad-hoc creado para establecer un sistema permanente de solución de controversias para el Mercado Común del Sur.

Las controversias que pudieren surgir entre los cuatro países como consecuencia de la aplicación del Tratado de Asunción serán resueltas mediante negociaciones directas.

Sin embargo, en caso de no lograrse una solución, los países pueden someter la controversia a consideración del Grupo Mercado Común, el que luego de evaluar la situación formulará en el término de 60 días las recomendaciones pertinentes a las partes para la solución del diferendo.

Según lo previsto en el Tratado de Asunción para el tratamiento de estos temas, cuando en una controversia no se alcance una solución en el ámbito del Grupo Mercado Común, está previsto elevar la misma a las máximas autoridades, es decir el Consejo del Mercado Común que integran los presidentes.

Plazo de 120 días

Como consecuencia de lo indicado, se ha integrado un grupo ad-hoc para analizar el eventual sistema para la solución de controversias entre los Estados Parte del MERCOSUR, el cual comenzó a deliberar en Montevideo.

A partir del próximo jueves entrará a regir un plazo de 120 días, dentro del cual deberá conformarse la base de trabajo del MERCOSUR al respecto, las que luego serán elevadas por el Grupo Mercado Común a la consideración de los gobiernos.

Asuntos Aduaneros

También desde la presente jornada se reunirá el subgrupo de trabajo que tiene a su consideración los asuntos aduaneros en el marco del MERCOSUR. Los representantes de los cuatro países en estos temas estarán deliberando hasta el viernes en dependencias de la Dirección Nacional de Aduanas.

Nuevas reuniones

Paralelamente cabe informar que desde hoy y hasta el viernes deliberan en Brasilia representantes de los cuatro países considerando los temas referentes a las políticas fiscales.

Mientras tanto, el próximo 2 y 3 de diciembre volverán a reunirse en Montevideo los negociadores de los cuatro países que tienen a su cargo la coordinación de políticas macroeconómicas.

Posteriormente, entre el 4 y 6 de diciembre deliberará el subgrupo que tiene a su cargo la consideración de las prácticas desleales del comercio, que por consiguiente continuará abordando todo lo referente a un código de lealtad comercial dentro del MERCOSUR.

Cabe significar finalmente que entre el 3 y el 6 de diciembre habrá sucesivas reuniones de los subgrupos de transporte marítimo y transporte terrestre dentro del MERCOSUR.

27/11/91

E y C

01-01

9200230

9200231

Asociación de Organizaciones Empresariales Silvoagro
la República Oriental del Uruguay
23 - 91
Montevideo - 1991

Las gremiales silvoagropecuarias de todos los países, incluso de Uruguay

Reclaman a los gobiernos del Cono Sur medidas contra la ocupación de tierras

*** "Atentan contra los derechos de propiedad en los que se fundan nuestros sistemas democráticos"**

Las gremiales empresariales silvoagropecuarias que se reunieron en Piriápolis esta semana resolvieron entre otros aspectos la necesidad de armonizar las políticas macroeconómicas para que exista un comercio leal en la región. Destacaron la necesidad de que "por la vía de los impuestos" no se discrimine al sector así como también pidieron que exista una legislación antidumping y que se apliquen derechos compensatorios a productos provenientes de países que realicen prácticas desleales de comercio. Asegurazon, además, que "la ocupación coercitiva de tierras significa una agresión directa a los derechos de propiedad en los que se fundan nuestros sistemas democráticos" y reclaman medidas para solucionar el problema.

■ El siguiente es el texto del documento emitido por las gremiales silvoagropecuarias en su tercera reunión de Piriápolis.

La Asamblea de Organizaciones Empresariales Silvoagropecuarias, en su III sesión y con posterioridad a un intercambio sincero y profundo sobre la situación que caracteriza al sector rural de los países que la constituyen, ha coincidido en señalar como de máxima relevancia las siguientes cuestiones, que enuncia y describe recomendando su detenida atención por parte de las señores ministros de los países del Consur:

1. Importancia de lograr una efectiva armonización de las políticas macroeconómicas, especialmente cambiarias y tributarias, para viabilizar el desarrollo de un comercio agrícola leal y que refleje la real capacidad competitiva de los países de la región. En este sentido, sería conveniente disponer de estudios permanentes que analicen esta problemática y su incidencia en el comercio regional por productos.

2. Aspiración a disponer de una política tributaria que no discrimine entre sectores productivos, como ocurre todavía en algunos países respecto de la actividad agropecuaria.

3. Necesidad de una legislación antidumping efectiva.

Las importaciones de productos agropecuarios provenientes de países que utilizan prácticas desleales de comercio y el impacto depredatorio que éstas tienen sobre los productores de la región, nos lleva a los siguientes planteos:

a. Que la solución de este problema es prioritario para el desarrollo agrícola de la región y condicionante del proceso de integración vigente en la misma;

b. Entendemos conveniente que todos los países apliquen una legislación similar;

c. En tal sentido, la aplicación de derechos compensatorios a productos provenientes o presumiblemente provenientes de países que realizan estas prácticas, parecería el más indicado de los mecanismos.

4. Acción efectiva de los gobiernos nacionales para la solución de las graves restricciones en materia de vías de comunicación, transportes y puertos, que impiden un desarrollo armónico de la región.

5. Cumplimiento acelerado y uniforme del convenio tributario de lucha contra la aftosa.

6. Preocupación por situaciones que afectan el patrimonio de algunos productores de la región. La ocupación coercitiva de tierras significa una agresión directa a los derechos de propiedad en que se funda el sistema democrático de nuestras sociedades. Los gobiernos deben adoptar las medidas necesarias para solucionar este problema. Siguen firmas de representantes de las gremiales participantes.

9200231

9200232

24/11/91

Varios acuerdos significativos logró el Conasur en Uruguay

Por Jorge Emilio Gallardo

(Corresponsal de LA NACION en Montevideo)

MONTEVIDEO.– Concluyó la Tercera Reunión del Consejo Consultivo de Cooperación Agrícola de los Países del Area Sur (Conasur), que deliberó durante dos días y fue precedida por dos jornadas de sesiones de sus equipos técnicos.

Los ministros de Agricultura de la Argentina, Brasil, Chile, Paraguay y Uruguay firmaron dieciocho acuerdos y dieron a conocer una declaración conjunta.

Los ministros acordaron reafirmar su adhesión a las posiciones defendidas por el Grupo Cairns y resolvieron pedir en las próximas horas otro encuentro de los ministros del Grupo para lograr acuerdos sustantivos en la negociación del tema agrícola en la llamada Ronda Uruguay del GATT.

En el mismo sentido exhortaron a los líderes de los países industrializados a adoptar una posición constructiva, en beneficio de lo que se trata de conseguir en el GATT.

Se convino que no se considerarían barreras no arancelarias las legítimas barreras fitosanitarias y de medio ambiente, y se instó a la Asamblea de Organizaciones Silvoagropecuarias de América del Sur a continuar y fortalecer sus acciones en los procesos de modernización e integración agropecuaria.

Con independencia de la declaración, que abunda en aspectos enunciativos, fueron firmados acuerdos como el del alcance parcial para la liberalización del comercio de semillas; la institucionalización de un organismo para la concertación y coordinación de la integración regional de la política agropecuaria, y la aprobación del Convenio sobre Protección de Variedades Vegetales en el Area Sur.

Recomendaron, además, adoptar normas sobre el ambiente contenidas en documentos del Instituto Interamericano de Cooperación para la Agricultura (IICA) y de la Organización de las Naciones Unidas para el Desarrollo Industrial.

También se decidieron la constitución de un comité técnico regional de bioseguridad y la instrumentación de un sistema internacional de información en esa materia.

Otras resoluciones

Fue constituido oficialmente el Comité de Clasificación que, junto con el Comité Regional de Salud Animal y el de Sanidad Vegetal, proverá a la celebración de un convenio básico sobre calidad para los países de la subregión, con la debida relación de productos y la confección de una norma oficial de esos productos.

Fueron aprobados los términos del Convenio sobre Requisitos fitosanitarios para el Intercambio de Animales, Embriones, Semen y Huevos Fértiles en el área. Se recomendó al Comité Regional de Salud Animal la elaboración de una minuta de convenio sobre normas comunes que regirán el intercambio con terceros países. Se decidió, además, realizar estudios sobre evaluación de riesgos en materia de comercio internacional de carnes en el área, con referencia específica a la aftosa y otras enfermedades que dificulten el comercio regional e internacional.

Quedó aprobado el Programa Cooperativo de Desarrollo Rural del Area Sur, para intercambio de conocimientos, experiencias y de acciones cooperativas relativas al desarrollo rural. Fue respaldada la presentación hecha por el director general del IICA, [illegible]

[illegible]

[illegible]

9200232

La República
Sábado 23 de noviembre de 1991

En la tercera reunión de ministros de Agricultura en Piriápolis

Resolvieron acciones concretas para la integración agropecuaria de los países del Cono Sur americano

Piriápolis, de nuestro enviado especial
Lenzemo Böttenbender

■ El Consejo Consultivo de Cooperación Agrícola de los Países del Area Sur (Consur) adoptó un total de 18 resoluciones, consensuadas con los productores privados tendientes a llevar a la práctica concreta la armonización de las políticas agropecuarias de Argentina, Brasil, Chile, Paraguay y Uruguay, de forma de conducir efectivamente el proceso de integración sectorial.

En su tercera reunión, además de definir que la próxima se llevará a cabo en Paraguay, en abril próximo, los ministros de Agricultura del Area Sur decidieron poner en marcha medidas concretas en materia de conservación de recursos naturales y sostenibilidad, sobre la base de elaborado por la Secretaría de Coordinación —ejercida por el Instituto Interamericano de Cooperación para la Agricultura (IICA)— en colaboración con el Procisur. Dicho documento advierte que "la expansión y modificación previsible en la actividad agropecuaria puedan traer impactos sobre la sostenibilidad agrícola regional".

En materia de integración tecnológica agropecuaria y en función de los antecedentes recogidos con los convenios bilaterales entre el Instituto Nacional de Tecnología Agropecuaria (INTA) de Argentina con la Empresa Brasilera de Pesquisa Agropecuaria de Chile, se resolvió impulsar esta vía de acción considerando asimismo "las actividades que desarrolla el resto del sistema científico-tecnológico y el sector bilaterales, se elaboren "acuerdos de alcance general", los cuales deberán priorizar el acceso homogéneo de los cinco países al progreso tecnológico.

Dentro de las acciones en pos de la liberalización del comercio agrícola del cono sur, el Consur dispuso aprobar un programa de cooperación en apoyo de la instrumentación del Acuerdo para la Liberación y Expansión del Comercio Intrarregional de Semillas inscrito en el marco de la ALADI.

Ya en el terreno de la armonización de políticas de los cinco países se dispuso implementar un mecanismo regional de consulta, con el propósito de armonizar la legislación existente en cada uno de los países en torno de la bioseguridad y la introducción al medio ambiente de organismos genéticamente modificados, en particular en relación con la agricultura. Considerando que "la formación de recursos humanos adecuadamente capacitados para enfrentar los desafíos de la integración agropecuaria es una prioridad que debe ser considerada en forma conjunta por los países", el Consur resolvió apoyar la creación de la Red Regional de Postgrado en Ciencias Agronómicas, impulsado por facultades agronómicas de Argentina, Brasil y Uruguay y extender la iniciativa, a la vez que a las demás ciencias agrarias, a facultades de Chile y Paraguay. Al mismo tiempo se dispuso auspiciar la institucionalización de un Curso Regional de especialización en ovinos y lanas, que se iniciará en la República Oriental del Uruguay durante el año 1992.

En una de sus resoluciones más trascendentes, se dispuso declarar formalmente constituido el Comité de Clasificación que, junto con los Comités Regionales de Sanidad Vegetal y Salud Animal "encarará las acciones necesarias para la celebración de un convenio marco de calidad para los países miembros del Consur".

Esto implica contar en el futuro con un Nomenclador Común para la Clasificación de la Calidad de productos y subproductos de origen animal y vegetal así como un Código Unico para la armonización de las normas higiénico-sanitarias para productos pecuarios y sanitarias y cuarentenarias para animales y un Código Unico para la armonización de normas fitosanitarias y cuarentenarias para los productos vegetales.

Dentro del mismo terreno se resolvió aprobar los términos, en general, Convenio sobre Requisitos Zoosanitarios para el Intercambio de Animales, Embriones, Semen y Huevos Fértiles, en el Area Sur, instando a los respectivos gobiernos a cumplir las formalidades requeridas para la firma del mismo, a la vez que adoptar una política sanitaria común para evitar la introducción de enfermedades animales de las cuales los países de la región se encuentran libres, con especial énfasis en aquellas que por sus características sean de gran impacto socioeconómico.

Por otra parte se dispuso coordinar las acciones y programas nacionales en materia de promoción de exportaciones no tradicionales de origen agropecuario, optimizando el uso de los recursos con este fin y, por lo que respecta a los países firmantes del Tratado de Asunción — Argentina, Brasil, Paraguay y Uruguay — avanzar en la [illegible] mantenido de un régimen [illegible] libre comercio de productos pecuarios y sus derivados, asegurar la neutralidad de [illegible] legislaciones [illegible] sus efectos [illegible] cambio comercial de los mismos [illegible]

La [illegible] relacionados entre el Consur, el Ministro, [illegible] ministros de Agricultura de la región [illegible] con el propósito [illegible] mecanismo [illegible] ción entre países, [illegible] hacia la [illegible] sos y la [illegible] actividades.

Primeros avances de las reuniones de Piriápolis

El certificado fitosanitario único para la región ya es una realidad

* Hoy Braga realizará anuncios de política económica importantes

Con la presencia de los ministros de Agricultura de Brasil, Argentina, Chile y Paraguay, dio comienzo en la víspera la tercera reunión del Consejo Consultivo de Cooperación Agropecuaria del Area Sur (Conasur), la cual se desarrolla en el Argentino Hotel de Piriápolis. El ministro de Economía y Finanzas, contador Enrique Braga, fue quien tuvo a su cargo la representación de nuestro país en virtud de continuar convaleciente de una enfermedad el titular de la cartera de Ganadería, Agricultura y Pesca, ingeniero agrónomo Alvaro Ramos.

Piriápolis, por nuestro enviado especial Lourenço Büttenbender

En esta primera jornada de trabajo, los participantes entre los cuales se incluyen representantes de diversos organismos internacionales como el Instituto Interamericano de Cooperación para la Agricultura (IICA), se abocaron al estudio de los avances en materia de armonización de la política agropecuaria y comercial, la reducción coordinada de restricciones no arancelarias, la integración tecnológica y de recursos naturales y humanos así como la liberalización comercial y el apoyo a los pequeños productores.

CERTIFICADO FITOSANITARIO UNICO

Paralelamente, se llevó a cabo la reunión constitutiva del Consejo de Sanidad Vegetal (Cosave), aprobándose en la misma, entre otros puntos, la aplicación de un certificado único fitosanitario a nivel regional, según lo manifestó a LA REPUBLICA el director de los Servicios de Protección Agrícola del MGAP, ingeniero agrónomo Felipe Canale, quien ocupa la presidencia del citado organismo internacional.

Asimismo, representantes de las gremiales de productores rurales de los cinco países participantes vienen manteniendo una reunión paralela a los efectos de aprobar una postura común a ser presentada en el día de hoy a los ministros de la región, para luego proceder a la redacción de una declaración conjunta.

APERTURA DE BRAGA

En un breve discurso a través del cual el ministro Enrique Braga procedió a la inauguración del evento, el secretario de Estado destacó "la importancia que el gobierno del Uruguay asigna al funcionamiento de este organismo de consulta que han estructurado los ministros de Agricultura de la región.

Nuestros países están enfrentados a las dificultades propias de procesar cambios profundos en la orientación general de sus modelos de desarrollo y en la formulación de sus políticas económicas en un momento en que asistimos a [illegible]eraciones significativas de la realidad internacional y regional.

Dentro del conjunto de factores que manejamos en la conducción de estos cambios, revalorizamos la actividad agropecuaria de nuestros países como fuente de crecimiento económico y a la integración regional como mecanismo apropiado para una mejor inserción internacional de nuestras economías. El trabajo conjunto de los ministros de Agricultura es un componente fundamental para el éxito de este proceso de cambio. Es por ello que esperamos que esta tercera reunión consolide el funcionamiento del mecanismo del Conasur, como herramienta para el progreso de la agricultura regional, profundizando en la integración que es un concepto que trasciende a lo comercial, y permitiendo la coordinación de posiciones en el ámbito internacional.

COORDINAR PARA EL GATT

En estos días se están alcanzando instancias de negociación que son claves para el futuro de nuestros países en el ámbito de la Ronda Uruguay del GATT. Nos parece esencial para lograr acuerdos favorables a nuestros intereses, el mantener las acciones y posiciones coordinadas como hasta el presente, particularmente en lo que refiere al tema agrícola. En otro orden, pero no menos importante como proyección de futuro, se encuentran las tareas de cuatro de los cinco países que componen el Conasur llevamos adelante para la formación de un mercado común y para la negociación conjunta con los EEUU en el marco de la Iniciativa para las Américas del presidente Bush.

Los ministros de Agricultura de Argentina, Brasil y Paraguay se encuentran en Piriápolis. Uruguay está representado por el ministro Braga, por los problemas de salud de Ramos.

Tenemos por delante una agenda cargada de temas trascendentes. Espero que al cierre de esta reunión podamos decir que la misma fue provechosa y deseo a todos ustedes una muy agradable estadía en el Uruguay"

Marcelo Regúnaga, ministro de Agricultura argentino y presidente saliente del Conasur

"La liberalización comercial es una ardua tarea"

Dentro de la parte oratoria que conformó la ceremonia inaugural de esta tercera reunión del Conasur, hizo uso de la palabra el Ministro de Agricultura y Ganadería de Argentina, y presidente saliente del organismo, ingeniero agrónomo Marcelo Regúnaga.

Una vez culminado su discurso, Regúnaga transmitió el mando al ministro del ramo de Brasil, Antonio Cabreira Mano Filho, quien de esta manera pasó a ocupar la titularidad del Conasur. Durante su alocución, el ministro argentino manifestó que "estamos celebrando el primer año de vida de nuestro consejo, que fuera constituido el 1º de noviembre de 1990 en nuestra primera reunión, en Foz de Iguazú. Y aunque se trata de un lapso considerablemente reducido, hoy podemos decir con orgullo que el Conasur ya no es un niño, es un joven lozano y pujante, que avanza a grandes pasos.

Porque en este año los ministros, los funcionarios contrapartes del Conasur, los técnicos de los ministerios, la secretaría del Conasur, han trabajado duramente, imbuidos de convicción y entusiasmo, pero con una tarea técnica seria y minuciosa, tratando de sentar bases firmes para este proceso de integración en marcha.

Es así como se ha avanzado en cinco áreas principales, que ya fueron establecidas como prioridades en las dos reuniones anteriores del consejo, en Foz de Iguazú y en Viña del Mar:

- armonización de la política agropecuaria; y comercial
- reducción coordinada de restricciones no arancelarias al intercambio;
- integración tecnológica y recursos naturales y humanos;
- liberalización comercial;
- apoyo a pequeños productores.

En armonización de la política agropecuaria, hoy los técnicos que se dedican a este área en cada uno de nuestros ministerios ya se han encontrado, se han conocido, se reunieron en dos oportunidades por una semana en torno a una mesa explorando herramientas para avanzar en la armonización de la política agropecuaria; que tenemos una base de datos agropecuaria para el Conasur, que aunque no es aún todo lo completa que deseamos, permite realizar los primeros análisis y comparaciones para los cinco países.

En la reducción coordinada de las barreras no arancelarias al intercambio, hemos realizado avances significativos. Por primera vez, y venciendo resistencias y temores, los cinco países aceptan discutir conjuntamente su salud animal y vegetal, acordar parámetros comunes, establecer criterios, hablar de riesgo mínimo, de convenio de requisitos zoosanitarios al interior de la región y con el exterior. También se están poniendo de acuerdo en las normas de calidad, para hablar un mismo lenguaje, y así con una clasificación uniforme y con el acuerdo sobre las normas sanitarias (están desmontando lentamente un aparato de restricción al comercio que no suele ser visualizable ni mensurable, pero que es altamente eficaz para mantener cerradas las economías) se facilitará el comercio dentro y hacia afuera de la región.

En el área de integración tecnológica, conservación de recursos naturales y formación de recursos humanos, se está trabajando para el largo plazo. La integración tecnológica es condición para garantizar un acceso homogéneo de los cinco países a la tecnología, que es la fuente de creación de ventajas competitivas. La conservación de los recursos naturales y la preservación del ambiente son condiciones para la sostenibilidad de este modelo productivo de apertura e integración. Los recursos humanos, finalmente, son la pieza clave, indispensable, para hacer funcionar todo el esquema. Y estamos trabajando para mejorar su capacitación frente a un nuevo contexto, tanto el sector público como el sector privado.

La liberalización comercial es una ardua tarea. La mera reducción o eliminación de aranceles que deriva de los tratados de integración no alcanza para liberalizar el comercio. Podría haber un caso extremo en que no produzca ningún cambio, debido a las barreras no arancelarias y sanitarias que impidan el intercambio. Prohibiciones, cupos, restricciones de diversa índole, pensadas en un contexto macroeconómico diferente, de economías cerradas. Hoy, cuando pensamos que esos [illegible] no sirven, necesitamos desmontar, pieza por pieza, ese [illegible]. Y durante la sesión de mañana seremos testigos de un acontecimiento en ese sentido: la firma del Acuerdo de Liberalización para la Comercialización de Semillas, un insumo que lleva [illegible] incorporado gran parte del cambio tecnológico actual y futuro. Y asociado a ello, trataremos en la presente reunión los términos de un Convenio para la Protección de Variedades Vegetales, con el cual perseguimos uniformar la legislación para proteger las creaciones fitogenéticas y así crear un [illegible] común para su intercambio. Con ello, al mismo tiempo, [illegible] área de la creación intelectual [illegible] del sistema de patentes que se [illegible]za en nuestros países para el [illegible] invenciones, y que resulta [illegible]mente restrictivo para el uso de las variedades vegetales o animales.

Los pequeños productores, con mayor o menor peso en los distintos países, representan la mayor parte de nuestro recurso humano [illegible] integración es, en primer término, un imperativo ético, pero también es un aporte al resto de la economía [illegible] ese recurso humano, [illegible] y diversificar la producción, desarrollar la agroindustria rural, lograr un equilibrio regional al interior de los países. Para ello, el IICA con su Programa de Desarrollo Rural, impulsó a las distintas instituciones de los países del Cono Sur que tienen convenios con el Instituto [illegible] permitió [illegible] Programa Cooperativo de [illegible] Rural y un [illegible]tación, que se presentará [illegible] aprobación.

AVANZA CONASUR EN LA INTEGRACION AGROPECUARIA DE PAISES AMERICANOS

COMENZARA hoy "Cumbre" de Ministros en Piriápolis

En el día de hoy comenzará en el Argentino Hotel de Piriápolis la "Tercera Reunión del Consejo Consultivo de Cooperación Agrícola de los Países del Cono Sur (CONASUR)", con participación de los Ministros de Agricultura de Argentina, Brasil, Chile y Paraguay.

Uruguay será representado por el Ministro de Economía y Finanzas, Cr. Enrique Braga Silva, debido a que el Ing. Agr. Alvaro Ramos Trigo continúa convaleciente de un principio de congestión y el Subsecretario de la Cartera, Dr. Gustavo Ferrés Pacheco, se encuentra en misión oficial en la República Popular China.

La "cumbre" agrícola del Cono Sur será presidida por el Subsecretario de Agricultura, Ganadería y Pesca de Argentina, Ing. Agr. Marcelo Regúnaga; mientras que la Secretaría será ejercida por el economista uruguayo, Dr. Carlos Garramón, Representante del Instituto Interamericano de Cooperación para la Agricultura (IICA) en Argentina.

En la oportunidad corresponderá transferir la presidencia rotatoria del CONASUR al Ministro de Agricultura de Brasil, Antonio Cabrera Mano; en tanto que la Secretaría del Organismo será ejercida durante un año por el Representante del IICA en Brasil.

Notables avances

Notables avances en el proceso de integración sectorial lograron los Ministros de Agricultura de Argentina, Brasil, Chile, Paraguay y Uruguay, durante la última reunión del CONASUR, celebrada el pasado mes de abril en el balneario chileno de Viña del Mar.

Once resoluciones, que en su mayoría implican acciones concretas en materia de integración, modernización y dinamización sectorial, fueron ya adoptadas por los Secretarios de Estado durante la "Segunda Reunión del CONASUR" en Chile, además de grandes declaraciones, una de los Ministros y la otra en forma conjunta con los representantes de las asociaciones de productores de los países miembro.

El portavoz de las asociaciones de productores de los cinco países del Cono Sur será el Presidente de la Asociación Rural del Uruguay, Carlos Enrique Gasparri, quien fue designado para exponer ante los Secretarios de Estado por sus pares de la región.

La Secretaría de Coordinación del Consejo, ejercida por el IICA, presentará en Piriápolis un informe sobre la implementación de otras iniciativas que le fueron encomendadas en Viña del Mar.

Con el propósito de priorizar la armonización de políticas sectoriales, los Ministros de Agricultura aprobaron un Programa de Cooperación del IICA en apoyo de las actividades del CONASUR, que incluye entre otros aspectos, la creación de una base de datos que posibilite un fluido intercambio de la información agrícola necesaria para el proceso de integración entre las cinco naciones.

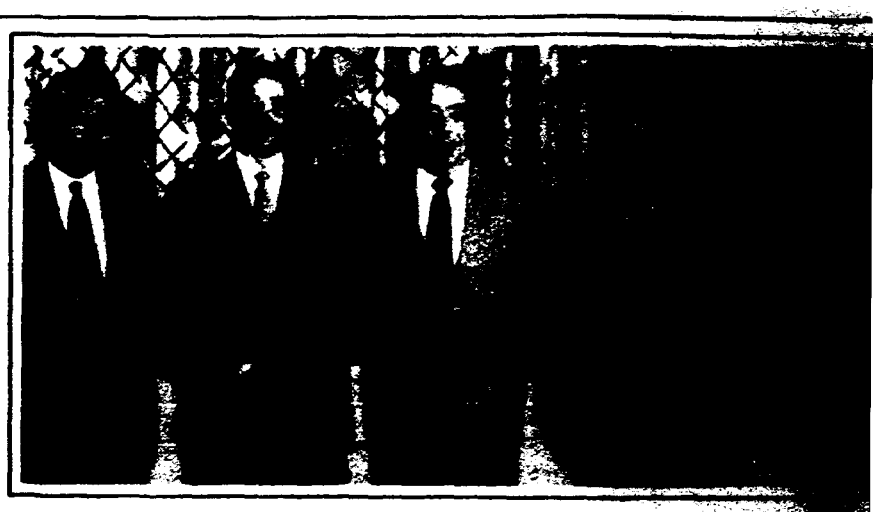

Los Ministros Alvaro Ramos de Uruguay; Antonio Cabrera de Brasil; Juan Figueroa de Chile; el Subsecretario Marcelo Regúnaga de Argentina y el Viceministro Arsenio Vasconcellos de Paraguay.

Los Jefes de Cartera suscribieron además, un convenio para la creación del Comité Regional de Salud Animal (CORESA), cuya misión es "coordinar e incrementar la capacidad regional de prevenir, controlar y disminuir los impactos y riesgos de los problemas sanitarios que afectan la producción y comercialización de los productos agropecuarios de la región".

Convenio marco sobre calidad

En igual sentido, se dispuso celebrar un Convenio Marco de Calidad de productos y subproductos de origen vegetal y animal, a elaborarse por un Comité de Clasificación y que deberá conocer un nomenclador común y un código único que armonice las normas higiénicosanitarias, fitosanitarias y cuarentenarias vigentes en los cinco países.

En Piriápolis el Comité deberá presentar un plan de trabajo que permita llegar a un acuerdo sobre el Nomenclátor Común antes de mediados de 1993.

Los Ministros también decidieron en Viña del Mar efectuar en cada caso los trámites legales y administrativos que posibiliten la pronta suscripción de un Acuerdo Regional para la Liberalización y Expansión del Comercio de Semillas, además de impulsar un programa de cooperación en esta área, para el cual la Secretaría de Coordinación gestionará asistencia técnica y financiamiento.

Por su parte, los cuatro países firmantes del Tratado del Mercado Común del Sur (MERCOSUR), dispusieron iniciar las gestiones para el [illegible] sanitarios [illegible] y cuarentenarios [illegible] Cumbre.

Otras resoluciones [illegible] creación de grupos de [illegible] agropecuarios, [illegible] el [illegible]

Además [illegible] Secretaría de Coordinación [illegible] un convenio para la [illegible] Propiedad de Cultivares [illegible] serve los derechos [illegible] posibilite un [illegible] y transferencia [illegible]

Si bien [illegible] ministerial del [illegible] tas iniciativas [illegible] del Mar ya [illegible] reunión "cumbre" [illegible] permitirá concretar [illegible] rios en el proceso de [illegible] agropecuaria de los [illegible] Cono Sur.

No. 9200233
Tit. Diario del Mercosur
Fe. La Nación 21-1-91

Diario del Mercosur

21/1/91

"Si logramos hacer una integración profunda, seremos respetados en todo el mundo", afirma en la portada de su primera edición el periódico "El Mercado Común del Sur", dedicado a difundir los intereses de Argentina, Brasil, Paraguay y Uruguay en el MERCOSUR.

La publicación, de carácter mensual, dirigida por Héctor Carricart, acaba de editarse en la ciudad argentina de Concepción del Uruguay, situada en la provincia de Entre Ríos y considerada clave por su situación geopolítica.

El periódico advierte de que "no será fácil consolidar el MERCOSUR y lograr que desde el exterior nos miren de igual a igual", y afirma que "debemos ubicar nuestro diseño en el mecanismo de la interdependencia mundial en marcha y activamente".

"Pero nos enfrentamos a serios problemas internos en cada una de las naciones que firmaron el Acta de Asunción; problemas que parten de situaciones extremas, no sólo en lo infraestructural sino en los índices diarios", agrega.

En ese sentido, la publicación indica que "la Comunidad Europea nació también de situaciones extremas, pero tuvo un Plan Marshall y fue un área estratégica para los intereses occidentales, por lo cual contó con un "take-off" más favorable".

"Nosotros partimos de una posición lejana en el mapa de las tensiones críticas y, además, en un momento de distensión mundial. No somos tan imprescindibles como lo era la Europa de los años 50. La democracia latinoamericana es débil y sus instituciones carecen de reconocimiento real en todo el mundo. Ellos esperan que las hagamos sólidas", mantiene el periódico.

"El Mercado Común del Sur" publica en sus páginas interiores una encuesta realizada entre empresarios de los cuatro países miembros del MERCOSUR, en la que destaca la "cautela" de paraguayos y uruguayos, "entusiasmo" entre los argentinos y la "confianza ganadora" de los brasileños. ■

9200233

Nº. DOCUMENTO
TITULO Alianza contra el narcotráfico
PERIODICO La Nación 15001?
FECHA 07/11/91
VIÑETA -Alianza del Cono Sur

MOX

Crean Alianza del Cono Sur para la lucha contra el narcotráfico

La Nación 7/11/91

07/11/91

P.21

ARGENTINA participará junto a otros cinco países latinoamericanos en la denominada Alianza del Cono Sur, un organismo dedicado a la lucha contra el tráfico de narcóticos que se pondrá en marcha en los próximos días, se anunció ayer oficialmente.

El secretario de programación para la Prevención de la Drogadicción, Alberto Lestelle, dijo que el organismo contará con la participación de los gobiernos de Argentina, Bolivia, Brasil, Chile, Paraguay y Uruguay, y tendrá como objetivo central permitir una coordinación en los controles de las fronteras de esas naciones.

Lestelle destacó la importancia de ese organismo, al afirmar que en América latina "el problema de la drogadicción es una empresa perversa en la que los que la componen son adultos, pero cuyo polo de consumo está orientado hacia los jóvenes".

Tras subrayar que el continente americano es el territorio en que están concentrados los mayores centros de producción y consumo de cocaína de todo el mundo, Lestelle advirtió sobre la peligrosidad de la relación drogadicción-SIDA.

Al respecto, el funcionario aseguró que, según estadísticas internacionales, el 70 por ciento de los drogadictos son portadores sintomáticos o asintomáticos del Síndrome de Inmunodeficiencia Adquirida, quienes al comenzar a manifestar los síntomas de la enfermedad mueren irremediablemente en el término de tres a cinco años.

Lestelle participó en la inauguración del seminario sobre el Impacto del narcotráfico en la década del 90, organizado por la Fundación Integración, al que asistieron también el presidente de la entidad, Raúl Granillo Ocampo, y especialistas, médicos y legisladores de diversos países.

En la apertura de las deliberaciones, Granillo Ocampo sostuvo "que el narcotráfico se ha convertido en la actualidad en una actividad económica de gran dimensión, movilizando alrededor de 500.000 millones de dólares anuales, en todo el mundo". ■

9800234

01/01

Cargos menores contra Gelli

ROMA, 26 (De Maximiliano Bonaiuja, de Le Monde, especial para Clarín). — El "gran maestro" de la logia masónica Propaganda Due (P2), Licio Gelli, puede sentirse a salvo: diez años de investigaciones desembocarían en un proceso en el cual el principal responsable sólo será juzgado por delitos menores. Esta es la sorprendente paradoja que enfrenta la justicia italiana en el proceso de la logia P2, el escándalo político-financiero que sacudió a Italia a comienzos de la década del 80.

Se necesitaron diez años de una gigantesca investigación, cuyas instancias se hallan consignadas en el documento de 269 páginas, para que estos días en Roma el magistrado Francesco Monastero pueda comenzar finalmente el proceso a los principales protagonistas de la logia.

Retomando las conclusiones de la investigación parlamentaria preliminar, el juez Monastero estimó que la P2 es una asociación criminal destinada a modificar y alterar la propia esencia y funcionamiento de los poderes del Estado y de la Constitución. En otros términos, una tentativa para crear un Estado dentro del Estado, infiltrándose en los principales servicios de información.

Aún no se ha fijado la fecha exacta del proceso, pero diecisiete de los antiguos dirigentes de la P2 deberán responder a acusaciones de conspiración, espionaje, atentado a la Constitución, extorsión y divulgación de secretos de Estado. Cada uno de estos cargos es pasible de una pena que puede llegar hasta los diez años de prisión. También comparecerán el financista Umberto Ortolani y, prácticamente, todo el antiguo "estado mayor" de los servicios secretos italianos.

9200235

Sínodo de Obispos
la República 1,50023
29-11-91
Teléfono 500477
Vaticano

Obispos del este y el oeste disponen de 15 días para pensar el catolicismo del tercer milenio

El Sínodo tras "el signo de los tiempos"

* Un verdadero miniconcilio

El Papa pidió ayer una Iglesia Católica unida para un continente que necesita una nueva evangelización para reencontrar plenamente sus raíces cristianas, al inaugurar el Sínodo de Europa con una solemne misa concelebrada en la Basílica de San Pedro. Los 205 miembros de la asamblea, de los cuales 137 son padres sinodales en representación de las Conferencias Episcopales europeas, oraron también con Juan Pablo II en favor de la paz en Yugoslavia, lacerada por la guerra civil que es también un choque religioso entre la católica Croacia y la Serbia ortodoxa.

Ciudad del Vaticano (ANSA)

El Durante dos semanas, los obispos del este y el oeste europeos, de las iglesias de rito occidental y oriental de acuerdo a las viejas tradiciones de Roma y Bizancio, reflexionarán acerca del trabajo común para construir el catolicismo del tercer milenio en la Europa reencontrada. El Papa mimó su concepción unitaria del viejo continente al hablar de una Europa "del Atlántico a los Urales y del Mar Mediterráneo al Polo Norte".

"Hemos leído los acontecimientos de los últimos años como signo de los tiempos —agregó Juan Pablo II—, con los cuales el Espíritu Santo nos habla y nos convoca a esta iniciativa pastoral".

El Sínodo de Europa es más bien un miniconcilio, dada la variedad imponente de los temas que deben tratar los 137 padres sinodales y en su relación general que abrió esta tarde el debate, el vicario del Papa en Roma, cardenal Camillo Ruini, dijo que los dos cuestiones más actuales obligan a captar el sentido de los acontecimientos en el este europeo y analizar "con realismo" la cultura y la mentalidad de occidente.

Tras la caída del muro de Berlín y la Cortina de Hierro, virulencias nacionalistas y renacimientos religiosos están desarrollando nuevos conflictos en el este y muchos temen que, además, el laicismo materialista de las sociedades opulentas esté emponzoñando con nuevos virus de consumismo y desacralización a un oriente de antigua fe, pero empobrecido e ingenuo.

En los quince días de trabajo del Sínodo, los delegados de los obispos europeos deberán discutir sobre todo estos problemas que amenazan frustrar la unidad de una Europa que necesita ser nuevamente evangelizada, según el Papa, para actualizar y reforzar sus raíces cristianas.

El cardenal Ruini, que es también presidente de la Conferencia Episcopal Italiana, la más numerosa del mundo, hizo en su relación un análisis histórico crítico del reciente pasado, puso el presente en relación con la nueva evangelización y habló de la perspectiva de una estrategia mundial para la Europa del futuro.

El análisis histórico del significado de los acontecimientos en el vasto mundo del este, donde al menos dos generaciones fueron sometidas a un totalitarismo ateo, será el primer paso de la reflexión del Sínodo, en el que serán llamados también a contribuir los "delegados fraternos" de las iglesias ortodoxas y protestantes que aceptaron la invitación papal de participar en las deliberaciones. El tema del este está en el origen mismo de la convocatoria del Sínodo, anunciada por el Papa en Velehrad, Checoslovaquia, el 22 de abril de 1990, delante de la tumba de San Metodio, apóstol de los eslavos.

El Papa quiere que la Iglesia capte rápidamente los "signos de los tiempos" y convierta a estos enseñanzas en un modelo operativo, válido para todos los creyentes.

Esta asamblea fue, además, convocada con la esperanza de mejorar las relaciones con los protestantes y los ortodoxos.

Pero los estudiosos están en una nueva fase conflictual con el catolicismo, debido al renacimiento de la vivacidad de las minorías (conflictos de rito oriental terminados), que parecían haber desaparecido debido a la supresión de los regímenes comunistas.

Otro tema complementario es el análisis "religioso socio-cultural en los países de Europa occidental", que no debe ser descuidado debido a otros fenómenos, como el comunismo y el fundamentalismo denunciados con frecuencia por el Papa y los obispos, pero también claramente fuera migratorio desde el sur del planeta que ponen problemas de fe y nuevos racismos.

Un segundo ámbito de temas se refiere a la nueva evangelización predicada desde hace tiempo por el Papa Wojtyla, que debe ser centrada en términos más precisos y comprensibles a las nuevas generaciones.

Se propone, por lo tanto, profundizar qué se entiende por la evangelización en Europa, que tiene ya dos mil años de antigüedad en el continente que ha sido la cuna [illegible] cristianismo.

Surgen aquí problemas más delicados, desde el Cisma de Oriente a las fases agresivas de las Cruzadas, desde la Reforma al Iluminismo, hasta el desarrollo del colonialismo moderno y la hegemonía económica occidental.

El cardenal Ruini propuso a los padres sinodales analizar ordenadamente "los presupuestos eclesiales" de la evangelización y sus "implicaciones antropológicas y ético sociales", para precisar los grandes principios morales, comunes a los cristianos, que se deben proponer.

El relator general del Sínodo dijo que era necesario también definir la posibilidad de "un intercambio de dones

El Papa quiere una [illegible] evangelización.

entre las Iglesias" y el [illegible] "nueva evangelización" [illegible] deber ecuménico". El [illegible] mundo, según [illegible] la colaboración [illegible] cuando se invoca "el [illegible] judaísmo y las otras [illegible] continente europeo". Reiteró, [illegible] pecto que "la fe y [illegible] representan un [illegible] del desarrollo de la [illegible] pas" y "un grande [illegible] mentos la [illegible] del hombre".

El cardenal Ruini [illegible] debía también tener [illegible] mismo del laicos" y la "[illegible] iglesias de otros [illegible]

01-01

E4C

9200236

Reunión del Buró político de la Int. Socialista.
El País 150004

- Internacional Socialista . 19447
- Uruguay . 100.20

INTERNACIONAL SOCIALISTA

[illegible]

(F) 301191

9200237

01-01

Elecciones de los Grandes Maestros

La República : 1500 23

FECHA 30/11/91

VINCUL... - Razones : 11101

- Oreggia : 10010

En ocho días masones sabrán quién es su primer maestro

Recién dentro de ocho días se conocerá el resultado de las elecciones que realizó ayer, en todo el país, la Gran Logia de la Masonería del Uruguay. Los miles de masones pertenecientes a las 28 logias del interior y a las 26 de Montevideo debieron optar, mediante voto secreto, entre el capitán de navío retirado Miguel Retamoso y el bancario jubilado Miguel Angel Salsamendi para reemplazar al actual "Venerable Gran Maestro", Carlos Bolaña. También se eligieron los respectivos segundos: Pedro Baronio y Orlando Elicoiry.

Los votos de todos los departamentos del interior se remiten a Montevideo, donde se mezclan con los de la capital, de manera que al momento del recuento no puede identificarse a dónde pertenece cada sufragio. Se establece, entonces, un plazo de ocho días para dar tiempo a que lleguen los votos de todo el país y se mezclen antes de iniciar el recuento.

Tal explicación se le proporcionó, en la víspera, al cronista de LA REPUBLICA que concurrió a la sede central de la masonería uruguaya en la calle Daviniano Terra 1480. El periodista pretendió ingresar al local pero fue cortésmente invitado a esperar en el recinto anterior a la puerta cancel, donde un vocero, que no mencionó su nombre, respondió sus preguntas. No todas, porque fue inútil preguntar, por ejemplo, cuántas personas figuran en el padrón electoral de la masonería. "Es información reservada", se excusó enseguida el informante.

Se mostró locuaz, en cambio, ante otras preguntas. Informó que el 21 de diciembre tendrá lugar el acto formal de provisión de sus cargos del "Venerable Gran Maestro" y su vice, quienes ese mismo día pondrán a consideración de la Cámara de Maestros los nombres de los cuatro secretarios (Interior, Hacienda, Relaciones Exteriores y Beneficencia), equivalentes a un gabinete ministerial.

La Cámara de Maestros, mientras tanto, representa al poder legislativo y, por lo tanto, establece las normas que rigen el funcionamiento de la masonería y aprueba o no el nombramiento de los secretarios.

9A-C1

9200238 E y C

9200239

Ahora también los tiene Italia, que iguala a España y Alemania

Neonazis: la nueva Europa

* Sin estudios ni ocupación precisos, los une una peligrosa y violenta pasión por el fútbol

Los hay en Alemania y en España y ahora también en Italia. Los Naziskin (jóvenes nazis rapados y vestidos de negro), con toda su violencia y su racismo, se está erigiendo en el símbolo de una Europa retrógrada que con el ocaso del comunismo parece haber reverdecido. En Italia hicieron su aparición durante la Guerra del Golfo. Cientos de ellos desfilaron en una manifestación, lanzando vivas a Sadam Hussein y slogan antisemitas.

Roma (AFP)
por Elena Llorente

■ Muchos de ellos participaron recientemente en Madrid de una reunión internacional que unió muchachos nazis, fascistas y franquistas para conmemorar la muerte del dictador español Francisco Franco.

Según las estimaciones de la policía política, se trata en Italia de poco más de un millar de jóvenes, la mayoría concentrados en Roma pero con buenas representaciones en el norte de Italia, en Milán, en las zonas cercanas a Venecia.

Cada tanto organizan reuniones nacionales y tienen buenos contactos con algunos integrantes del neofascista MSI), partido perteneciente al arco constitucional italiano.

"son fascinantes -declaró Teodoro Buontempo, un ex dirigente del MSI-.

Los sigo cuando puedo, los vigilo de cerca para impedir que se dejen arrastrar por episodios de violencia y arruinar así la imagen de mi partido. Porque hay algo cierto. Más allá de algunos particulares, la ideología de referencia de estos muchachos está muy cerca de la fascista".

En Italia tienen un componente socio-cultural ligado a la periferia de las grandes ciudades, a familias proletarias o subproletarias no siempre bien constituidas, con padres a veces desocupados.

Ellos mismos no tienen muchas veces un estudio o una acupación precisa.

Pero tienen otra particularidad. Un amor, una peligrosa y violenta pasión desenfrenada por el fútbol, sentimiento que expresan sistemáticamente los domingos en las canchass generando más de una trifulca entre hinchas que termina con la dura intervención de la policía.

En la capital italiana, el "clásico" de fútbol se lleva a cabo entre el club Roma y el Lazio.

En Roma, de composición más popular, tiene una hinchada cercana tradicionalmente a las ideologías progresistas, de izquierda. "Por tradición tupamaros", se dice en Italia en obvia referencia al movimiento guerrillero uruguayo.

El Lazio es el club de la "Romabien", de los barrios altos, cuya hinchada es de origen tan popular como la anterior pero defiende aguerridas ideologías depechistas.

Entre estos abundan los "Naziskin".

Episodios de violencia se han producido también fuera de las canchas.

Ataques gratuitos e inmigrantes negros -con muertos incluso-, racias "de castigo" contra jóvenes anarquistas o inmigrantes, más o menos graves.

El temor de los especialistas es que el movimiento se difunda, en perfecta coincidencia con el aumento de los inmigrantes del Tercer Mundo principalmente aunque también de los países del este-, contra los cuales están particularmente ensañados en su racismo visceral.

ALEMANIA: ATAQUES A TURISTAS ISRAELÍES

Berlín (UPI)

Dos turistas israelíes fueron atacados ayer por miembros del movimiento neofacista "Skinhead" en un supermercado en el este de la ciudad alemana de Bradenburgo.

"Fuera de aquí extranjeros", gritaron los dos jóvenes de 19 años del grupo "Skinhead" -llamados así por su característica de raparse la cabeza- mientras atacaban a los dos israelíes.

La policía arrestó a los dos extremistas de derecha.

Ambos israelíes salieron ilesos, pero un infante de cinco años fue llevado al hospital después de que fuera golpeado en la cabeza con un carro para compras en super... dos lanzado por uno de los ...heads".

Los ataques a extranjeros ... mania han aumentado desde ... octubre de 1990, luego de la ... ción de ese país. Durante los p... 10 meses de 1991 se han re... más de 700 ataques racistas.

Líderes políticos, deport... artistas alemanes han partici... una reciente campaña del gob... televisión y en periódicos pa... bartir el racismo.

Skinheads (cabezas rapadas), en Alemania o Italia, las ideas tan cerca... el palo.

el-01

9200239

Secta Moon anunció que compraría universidades
02/12/91 15-0015
- Secta Moon : 13130

Secta Moon anunció que comprará universidades

LA secta anticomunista del reverendo Sun Myug Moon dijo que el Presidente Carlos Menem está guiado por la "mano de dios" y anunció que comprará Universidades en Argentina, informó un miembro de esa organización.

"Queremos apoyar lo que el Presidente Menem está haciendo", en especial en su política de integración con países vecinos, dijo el Director de Asuntos Internacionales de la filial local, Renzo Morales.

En declaraciones al semanario parlamentario, el informante dijo que "Menem está guiado por la mano de Dios", "los discursos que da son sermones", agregó.

Morales dijo que en Argentina la Secta Moon cuenta con 15.000 seguidores, pero adivirtió que carece de centros de educación.

"Nuestros hijos y nuestra gente necesita educación", afirmó.

El representante declaró que el reverendo Moon tiene un proyecto que consiste en la compra de 75 Universidades modelo en todo el mundo, parte de las cuales se comprarán en Argentina. ■

02/12/91

01-01

9200240 -
E/C

9200241
Situación Mundial
Clarín Feb 24
501013

LAS LECCIONES DE LA GUERRA DEL GOLFO

Un mundo más global

La guerra del Golfo significó el verdadero ocaso de la guerra fría y no el comienzo de un nuevo orden mundial bajo el liderazgo de los Estados Unidos. A partir de esa experiencia las relaciones internacionales tenderán a hacerse cada vez más dependientes y reducirá considerablemente la amenaza a la seguridad mundial. En la nota que reproduce *Clarín* a continuación se analiza esta perspectiva que, sin embargo, deja abierta una serie de interrogantes.

Por Henry Kissinger

WASHINGTON, 2 (De Los Angeles Times Syndicate, especial para Clarín). — El presidente **George Bush** ha definido al nuevo orden mundial que vio emerger de las cenizas de la guerra fría como "aquel en el que ningún país debe renunciar a un ápice de su soberanía; un orden caracterizado por el imperio de la ley en lugar del uso de la fuerza, con soluciones coordinadas para las disputas en lugar de la anarquía y el baño de sangre, y una generosa creencia en los derechos humanos".

El presidente se muestra **demasiado modesto**, en realidad, cuando atribuye su éxito en el Golfo a **la doctrina de la seguridad colectiva**: "Los estados miembros fijaron el objetivo —la liberación de Kuwait— e idearon una vía valiente y unificada para alcanzar esa meta". En realidad, quien fijó la meta fue la conducción norteamericana, sin la cual las **Naciones Unidas** hubieran vacilado. Y lo que hizo posible el apoyo colectivo fue la perspectiva de que sin este los **Estados Unidos** actuarían en forma unilateral. En otras palabras, algunas de las decisiones colectivas tenían el propósito **de frenar a los EE.UU.** o, **por lo menos, de adquirir mayor influencia sobre nuestras acciones.**

Curiosamente, **la victoria de los EE.UU. en la guerra fría ha generado un mundo totalmente diferente a la experiencia norteamericana reciente.** Durante la guerra fría las democracias industriales se basaban en la protección norteamericana y, durante casi dos décadas, **en el capital estadounidense.** El conflicto ideológico le dio credibilidad a la inclinación de **Washington** por las cruzadas.

♦ *Fuerzas de defensa autónomas*

Sin embargo, la dependencia de nuestros aliados en la protección norteamericana ha declinado. Por ende, se mostrarán **cada vez menos dispuestos a subordinar sus juicios, en forma automática, a los de Washington.** Al margen de las declaraciones formales sobre la unidad de los aliados en la **OTAN** (Organización del Tratado del Atlántico Norte) u otros foros, la ausencia de una gran amenaza a la seguridad mundial reducirá el margen de temas a los que se aplica esa unidad. **Europa y Japón** en especial desarrollarán fuerzas **de defensa cada vez más autónomas.**

Por todas estas razones, la impresión generalizada de que la guerra en el golfo **Pérsico** confirmó el papel de los EE.UU. como **última superpotencia en** pie pasa por alto el verdadero significado de ese conflicto. **Esa conflagración marcó un glorioso ocaso para el mundo de la guerra fría y no un nuevo amanecer del período de predominio estadounidense.**

Los Estados Unidos **siguen siendo el país más poderoso desde el punto de vista militar**, pero la proliferación de la tecnología y los reducidos presupuestos castrenses convierten a este dato en una ventaja en decadencia. Además, no deberíamos volver a librar una guerra con el dinero de otros. Los EE.UU. no pueden ser los mercenarios de un nuevo orden mundial. Deberían usar sus propios recursos en nombre de sus propios propósitos. Y sus aliados deberían correr los mismos riesgos si es que están dispuestos a ayudar. La prosperidad económica será un elemento de poderío nacional **tan importante como el poderío militar.**

Al mismo tiempo, con el colapso del mundo de las dos potencias, las relaciones internacionales **se han convertido en verdaderamente globales, por primera vez en la historia.** Pero aún más importante es el hecho de que ha aparecido toda una serie de temas que solo pueden ser abordados a nivel mundial, tales como la **proliferación nuclear, el medio ambiente, las comunicaciones instantáneas y la interdependencia económica.** Frente a esta gama de temas las experiencias y expectativas de los EE.UU. importan sobremanera.

De todos modos, la creación de un **nuevo sistema internacional** se verá complicada por el hecho de que la experiencia histórica de los otros protagonistas importantes tiene pocos puntos en común con la manera como los EE.UU. han considerado al problema del orden mundial.

Actuamos en el Golfo en principio, y en parte, básicamente debido a la importancia del petróleo para los intereses nacionales de los EE.UU.

Si se tratara de lograr que el mundo se ajuste a las expectativas norteamericanas se correría el riesgo de una exageración; y tratar de alejarlo de ellas sería una abdicación. Con todo, nuestro debate interno, que repite el conocido conflicto de la década del 20 entre el utopismo wilsoniano y el aislacionismo santurrón, amenaza con confinar a los EE.UU. a esos extremos. En realidad, estos extremos representan a dos lados de la misma moneda: **un grupo sostiene que con la caída del comunismo ya no nos queda ningún interés en el mundo; y el otro iguala nuestro interés nacional a los derechos humanos, asegurando que la proliferación de la democracia solucionará todo el resto de los problemas internacionales.**

Ambos enfoques fracasarán. **Lo que necesitamos es algo que nunca hemos hecho: definir la diferencia entre lo esencial y lo deseable; entre lo que es posible y lo que está más allá de nuestra capacidad.** La redefinición de la seguridad nacional que esto supone debería conducir a un concepto del interés nacional diferente del mundo con dos grandes potencias propio de la guerra fría.

Sin embargo existe toda una gama de temas que nunca antes fueron el eje de acuerdos globales, y con los que las expectativas históricas norteamericanas tienen mucho que ver. Nos estamos refiriendo a la **nueva agenda sobre temas tales como la población, el medio ambiente y la proliferación nuclear.** La población mundial creció de **1.000 millones de habitantes en 1850 a alrededor de 8.000 millones para el próximo siglo.** Esta vasta población genera necesidades de crecimiento inimaginables y se encuentra **en peligro**, al mismo tiempo, debido al cataclismo inherente de la tecnología nuclear. Ambos problemas son tan inéditos, complejos y globales en sus implicaciones que el orden internacional comienza a convertirse **en una amenaza para ejercer el gobierno.** ¿Tendrán los líderes que ejercen tanta energía para recibir el apoyo de los grandes grupos de electores que hoy les quedará para construir una base duradera? ¿Es posible manejar al futuro cuando las presiones electorales convierten a cada problema en un caso especial? ¿Podrán las sociedades de orígenes culturales tan diferentes definir hasta los temas verdaderamente globales de manera compatible?

No cabe duda de que estamos ante un proceso que necesitará décadas antes de producir respuestas. Pero aun es importante comprender que las **respuestas no pueden ser mejores que las preguntas que formulemos.**

Henry Kissinger fue secretario de Estado durante la administración de Richard Nixon.

PARTES POCO LEGIBLES

C1-1

1920241

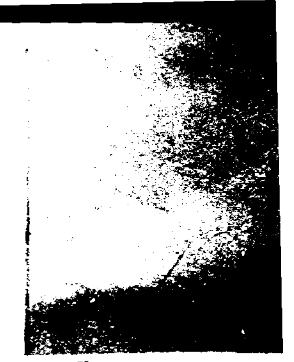

El rol de los EE.UU. y Japón en el nuevo orden mundial

A 50 años del ataque nipón a Pearl Harbor, David Rockefeller —ex titular del Chase Manhattan Bank y de la Sociedad de las Américas— y Akio Morita —fundador y presidente de Sony— dialogaron sobre el desarrollo de las relaciones económicas entre los Estados Unidos y Japón. La reunión —que Clarín publica en forma exclusiva— fue organizada por el periódico de Tokio "Yomiuri Shimbun" y se concretó en la casa de Rockefeller en Nueva York. La reconstrucción de Japón y las diferencias culturales entre ambos países son temas de esta primera entrega que culminará el próximo domingo.

I. RECORDANDO PEARL HARBOR

Akio Morita: Oí la noticia sobre Pearl Harbor el 8 de diciembre (7 de diciembre en Hawaii) en una radio que había preparado para que comenzara a escucharse a las 6 de la mañana. Sentí un gran golpe. Mi primera sensación fue que finalmente habíamos llegado al punto de guerra. Todo se había estado moviendo en esa dirección, aunque muchos en Japón alertaron contra ello.

Una vez que la guerra empezó, como ciudadanos japoneses sentimos naturalmente que debíamos hacer todo lo posible para ganar. En ese momento era difícil para nosotros decir si esta guerra era conducida por los militares o no. Todo lo que sabíamos era que teníamos que defender al Japón, que teníamos que luchar. Aunque a mucha gente no le gustaban los militares, aceptaron en general su destino. Esto puede ser consecuencia del carácter japonés.

Por entonces estudiaba física en la Universidad de Osaka y mi profesor ayudaba a la marina japonesa a desarrollar tecnología de armas avanzadas. Así que me ofrecí a colaborar. Mi trabajo era ayudarle a desarrollar un misil buscador de calor, ahora conocido como el "Sidewinder". Estábamos también comprometidos con la física atómica. Recuerdo que por entonces escribí un artículo en el que decía que la energía atómica podía usarse como una bomba en teoría. Pero aclaré que la necesidad de acumular uranio suficiente al nivel de la tecnología científica llevaría entonces 20 años. Señalé que la fuerza atómica no podría usarse durante esa guerra.

Algunas veces, cuando un B-59 era derribado, sus [illegible] a nuestro laboratorio. Ver esas máquinas me hizo dar cuenta de la brecha tecnológica que enfrentábamos. También, por la sección de la marina japonesa que trabajaba en fotografía aérea me enteré de que estábamos aprendiendo todo de la empresa estadounidense de cámaras Fairchild. En ese momento, todas las cámaras japonesas eran copias de las Fairchild. Por ello, aunque el Japón tuviera victorias en los primeros meses de la guerra, como en Hawaii, esta era muy peligrosa a causa del liderazgo tecnológico de los Estados Unidos.

Cuando las bombas atómicas cayeron sobre Hiroshima y Nagasaki fue un golpe. Por mis conocimientos de ciencia estaba claro que los Estados Unidos habían saltado 20 años en el futuro. Entonces creí firmemente que no teníamos posibilidades. Cuando la guerra terminó, mis sentimientos eran complejos. Había deseado ganar. Pero como estábamos tan atrás tecnológicamente, sabía que no teníamos oportunidad. A pesar de este sentimiento de congoja, nos sentimos sin embargo aliviados de saber que no habría más bombas y más daño.

David Rockefeller: Sentí entonces y siento ahora que aunque arrojar la bomba significó que muriera mucha gente inocente, la guerra podría acortarse de manera decisiva y evitar la muerte de muchos otros. ¿Cómo se sintió usted? ¿Se generó un sentimiento antinorteamericano?

Morita: En tanto los militares controlaban en ese momento las noticias, sabíamos que habían sido arrojadas bombas atómicas pero no exactamente cuánto daño habían provocado ni a cuántas personas habían matado. Recuerde que la gente en Japón nunca enfrentó a los norteamericanos como enemigos. Por supuesto que había bombardeos, pero esto era solo como el daño de un terremoto causado por el destino. Como no veíamos al enemigo cara a cara, los japoneses no desarrollamos realmente un sentimiento antinorteamericano.

Rockefeller: No creo que el 50° aniversario de Pearl Harbor este diciembre 7 evoque grandes emociones en nuestro país. Fue una guerra terrible y hay toda clase de recuerdos tristes que muchos norteamericanos han vivido con más dramaticidad que yo porque estuvieron implicados personalmente. Pero, sin embargo, creo que ha pasado el tiempo en que la gente estaba resentida con Japón como nación.

II. LA OCUPACION NORTEAMERICANA Y LA RECONSTRUCCION DE POSGUERRA

Rockefeller: Después de la guerra, la dirigencia de nuestro país y los aliados reconocían que era de nuestro interés que Alemania y Japón se recobraran como compañeros democráticos que pudieran sostenerse económicamente a sí mismos y que se debían dar pasos para impedir que se rearmaran y comenzaran otra guerra. Eso, por supuesto, ha sucedido efectivamente. Los tratados firmados después de la guerra y la ocupación del generar Mac Arthur fueron pensados para establecer este fundamento. La historia mostró que esas políticas resultaron sabias.

Akio Morita

David Rockefeller

Morita: Antes que las fuerzas de ocupación estadounidenses llegaran, creíamos firmemente que vendrían y violarían a las mujeres. Pero la realidad fue muy diferente. Los americanos fueron muy generosos y amistosos. Pequeñas cosas —darnos chocolates, goma de mascar, cigarrillos— eran muy importantes en aquellos días en que nuestra situación era muy, muy mala. En aquellos duros días de posguerra todos los japoneses estaban seriamente preocupados por la mera supervivencia. Los soldados volvían del frente y aumentaban la población. Carecíamos de alimentos y energía. No teníamos electricidad ni calefacción.

Cuando visité a Europa en 1953, pude ver todavía escombros y ladrillos en las calles. Pero en Tokio y otras ciudades no había siquiera escombros. Puesto que nuestras casas estaban hechas de papel y madera, se habían quemado hasta el piso. No quedaba nada. La gente vivía sobre la tierra, sin resguardo. No había otra alternativa que lograr consenso para reconstruir la nación. No había otra manera de sobrevivir.

La ayuda norteamericana en tales circunstancias fue un gran alivio. Nos suministró alimentos y energía. Es por ello que nos volvimos pro americanos. Sin la ayuda de los Estados Unidos no hubiéramos sobrevivido.

Por supuesto, el programa del cuartel central del general Mac Arthur era más amplio. Su intención era cambiar completamente el sistema japonés. En efecto, muchas de las cosas que se mencionan como costumbres tradicionales del Japón —como el empleo de por vida y el dirigismo gubernamental— son realmente el resultado de la política norteamericana. Mac Arthur le dijo al Japón que el sistema totalitario era malo y que debíamos adoptar la democracia y permitir la libertad de expresión. Por ello que los comunistas y los sindicalistas de izquierda fueron liberados de la prisión para participar en el proceso político.

Como consecuencia, las leyes laborales y los hábitos de empleo cambiaron completamente. La administración no tenía prácticamente el derecho de suspender a nadie. Una vez que tomábamos a alguien, no podíamos echarlo. Hoy, la empresa japonesa no es una organización de negocios sino una organización de bienestar social porque tenemos que cuidar a nuestros empleados de por vida. Ahora, en Japón cualquiera acepta este sentimiento familiar de que debemos vivir juntos, compartiendo las recompensas y las dificultades. Así, no es cierto, como mucha gente cree, que este sistema proviene de la tradición japonesa. Antes de la guerra, como fue el caso de la compañía de mi padre o de cualquier otra, se podía echar a cualquiera.

Ahora, la democracia. Democracia significa libertad, y libertad significa que cualquiera puede hacer cualquier cosa, sin pensar en otros. Y esto significó problemas porque la libertad fue tomada al extremo. Por esta razón el [illegible] muchos [illegible] Sugirió muchas cosas al gobierno de Japón, [illegible] oralmente, no por escrito. El cuartel diría al gobierno japonés: "Ustedes deberían ser los iniciadores, sin embargo, creemos que deberían hacer esto". Este es el origen del famoso dirigismo gubernamental japonés del MITI (Ministerio de Comercio Internacional e Industria). Y es por ello que me parece irónico hoy que el gobierno estadounidense acuse al japonés de mucha "guía administrativa" en nuestras políticas.

Rockefeller: Mi primer viaje al Japón fue en 1962, cuando era presidente del Chase Manhattan Bank. Por entonces el Japón estaba creciendo a un ritmo extraordinariamente rápido, con impresionante eficiencia, disciplina y organización. Estaba claro entonces que nuestra visión de que los japoneses [eran] maravillosos copistas [pero] no podían crear nada [pro]pio se había transfor[mado] en un mito.

Morita: En 1955, [...] lanzó su primera [...] transistores y hacia [...] éramos la primera com[pa]ñía japonesa en emiti[r ac]ciones en Wall Street. [El] primer ministro jap[onés] en ese momento es[taba] muy interesado en a[traer] inversiones de cap[ital] americano hacia el Ja[pón]. Así, respaldó e imp[ulsó] nuestros esfuerzos [para] captar fondos de inv[erso]res americanos para [ex]pandir nuestra industr[ia].

Rockefeller: El despe[gue] del Japón, del que Sony [es] un emblema, fue, en [...]to, el factor más impor[tan]te para la expansión [del] interés del Chase —[y el] nuevo interés de otras [ins]tituciones financie[ras] americanas— en A[sia en] esa época. De muchas [ma]neras, 1962 fue el [...] despegue del "milag[ro ja]ponés".

III. DIFERENCIAS CULTURALES Y [illegible] JAPON

Morita: La [illegible] de Europa [illegible] gran [illegible] muchos [illegible] levant[illegible] za". Pero [illegible] es difere[illegible] apreciar y [illegible] seo de [illegible] crificar [illegible] crear [illegible] en más [illegible] sus [illegible] lengu[illegible] sus [illegible] trans[illegible] ben [illegible] juntos [illegible] país tiene [illegible] algun[illegible] reses en [illegible] grande.

Tal [illegible] difícil [illegible]

9200242

El rol de los EE.UU. y Japón en el nuevo orden mundial

A 50 años del ataque nipón a Pearl Harbor, David Rockefeller —ex titular del Chase Manhattan Bank y de la Sociedad de las Américas— y Akio Morita —fundador y presidente de Sony— dialogaron sobre el desarrollo de las relaciones económicas entre los Estados Unidos y Japón. La reunión —que Clarín publica en forma exclusiva— fue organizada por el periódico de Tokio "Yomiuri Shimbun" y se concretó en la casa de Rockefeller en Nueva York. La reconstrucción de Japón y las diferencias culturales entre ambos países son temas de esta primera entrega que culminará el próximo domingo.

I. RECORDANDO PEARL HARBOR

Akio Morita: Oí la noticia sobre Pearl Harbor el 8 de diciembre (7 de diciembre en Hawaii) en una radio que había preparado para que comenzara a escucharse a las 6 de la mañana. Sentí un gran golpe. Mi primera sensación fue que finalmente habíamos llegado al punto de guerra. Todo se había estado moviendo en esa dirección, aunque muchos en Japón alertaron contra ello.

Una vez que la guerra empezó, como ciudadanos japoneses sentimos naturalmente que debíamos hacer todo lo posible para ganar. En ese momento era difícil para nosotros decir si esta guerra era conducida por los militares o no. Todo lo que sabíamos era que teníamos que defender al Japón, que teníamos que luchar. Aunque a mucha gente no le gustaban los militares, aceptaron en general su destino. Esto puede ser consecuencia del carácter japonés.

Por entonces estudiaba física en la Universidad de Osaka y mi profesor ayudaba a la marina japonesa a desarrollar tecnología de armas avanzadas. Así que me ofrecí a colaborar. Mi trabajo era ayudarle a desarrollar un misil buscador de calor, ahora conocido como el "Sidewinder". Estábamos también comprometidos con la física atómica. Recuerdo que por entonces escribí un artículo en el que decía que la energía atómica podía usarse como una bomba en teoría. Pero aclaré que la necesidad de acumular uranio suficiente al nivel de la tecnología científica llevaría entonces 20 años. Señalé que la fuerza atómica no podría usarse durante esa guerra.

Algunas veces, cuando un B-58 era derribado, sus [illegible] laboratorio [illegible] máquinas me [illegible] cuenta de la brecha tecnológica que enfrentábamos. También, por la sección de la marina japonesa que trabajaba en fotografía aérea me enteré de que estábamos aprendiendo todo de la empresa estadounidense de cámaras Fairchild. En ese momento, todas las cámaras japonesas eran copias de las Fairchild. Por ello, aunque el Japón tuviera victorias en los primeros meses de la guerra, como en Hawaii, esta era muy peligrosa a causa del liderazgo tecnológico de los Estados Unidos.

Cuando las bombas atómicas cayeron sobre Hiroshima y Nagasaki fue un golpe. Por mis conocimientos de ciencia estaba claro que los Estados Unidos habían saltado 20 años en el futuro. Entonces creí firmemente que no teníamos posibilidades. Cuando la guerra terminó, mis sentimientos eran complejos. Había deseado ganar. Pero como estábamos tan atrás tecnológicamente, sabía que no teníamos oportunidad. A pesar de este sentimiento de congoja, nos sentimos sin embargo aliviados de saber que no habría más bombas y más daño.

David Rockefeller: Sentí entonces y siento ahora que aunque arrojar la bomba significó que muriera mucha gente inocente, la guerra podría acortarse de manera decisiva y evitar la muerte de muchos otros. ¿Cómo se sintió usted? ¿Se generó un sentimiento antinorteamericano?

Morita: En tanto los militares controlaban en ese momento las noticias, sabíamos que habían sido arrojadas bombas atómicas pero no exactamente cuánto daño habían provocado ni a cuántas personas habían matado. Recuerde que la gente en Japón nunca enfrentó a los norteamericanos como enemigos. Por supuesto que había bombardeos, pero esto era solo como el daño de un terremoto causado por el destino. Como no veíamos al enemigo cara a cara, los japoneses no desarrollamos realmente un sentimiento antinorteamericano.

Rockefeller: No creo que el 50° aniversario de Pearl Harbor este diciembre 7 evoque grandes emociones en nuestro país. Fue una guerra terrible y hay toda clase de recuerdos tristes que muchos norteamericanos han vivido con más dramaticidad que yo porque estuvieron implicados personalmente. Pero, sin embargo, creo que ha pasado el tiempo en que la gente estaba resentida con Japón como nación.

II. LA OCUPACION NORTEAMERICANA Y LA RECONSTRUCCION DE POSGUERRA

Rockefeller: Después de la guerra, la dirigencia de nuestro país y los aliados reconocían que era de nuestro interés que Alemania y Japón se recobraran como compañeros democráticos que pudieran sostenerse económicamente a sí mismos y que se debían dar pasos para impedir que se rearmaran y comenzaran otra guerra. Eso, por supuesto, ha sucedido efectivamente. Los tratados firmados después de la guerra y la ocupación del generar Mac Arthur fueron pensados para establecer este fundamento. La historia mostró que esas políticas resultaron sabias.

Akio Morita

David Rockefeller

Morita: Antes que las fuerzas de ocupación estadounidenses llegaran, creíamos firmemente que vendrían y violarían a las mujeres. Pero la realidad fue muy diferente. Los americanos fueron muy generosos y amistosos. Pequeñas cosas —darnos chocolates, goma de mascar, cigarrillos— eran muy importantes en aquellos días en que nuestra situación era muy, muy mala. En aquellos duros días de posguerra todos los japoneses estaban seriamente preocupados por la mera supervivencia. Los soldados volvían del frente y aumentaban la población. Carecíamos de alimentos y energía. No teníamos electricidad ni calefacción.

Cuando visité a Europa en 1953, pude ver todavía escombros y ladrillos en las calles. Pero en Tokio y otras ciudades no había siquiera escombros. Puesto que nuestras casas estaban hechas de papel y madera, se habían quemado hasta el piso. No quedaba nada. La gente vivía sobre la tierra, sin resguardo. No había otra alternativa que lograr consenso para reconstruir la nación. No había otra manera de sobrevivir.

La ayuda norteamericana en tales circunstancias fue un gran alivio. Nos suministró alimentos y energía. Es por ello que nos volvimos pro americanos. Sin la ayuda de los Estados Unidos no hubiéramos sobrevivido.

Por supuesto, el programa del cuartel central del general Mac Arthur era más amplio. Su intención era cambiar completamente el sistema japonés. En efecto, muchas de las cosas que se mencionan como costumbres tradicionales del Japón —como el empleo de por vida y el dirigismo gubernamental— son realmente el resultado de la política norteamericana. Mac Arthur le dijo al Japón que el sistema totalitario era malo y que debíamos adoptar la democracia y permitir la libertad de expresión. Por ello que los comunistas y los sindicalistas de izquierda fueron liberados de la prisión para participar en el proceso político.

Como consecuencia, las leyes laborales y los hábitos de empleo cambiaron completamente. La administración no tenía prácticamente el derecho de suspender a nadie. Una vez que tomábamos a alguien, no podíamos *echarlo*. Hoy, la empresa japonesa no es una organización de negocios sino una organización de bienestar social porque tenemos que cuidar a nuestros empleados de por vida. Ahora, en Japón cualquiera acepta este sentimiento familiar de que debemos vivir juntos, compartiendo las recompensas y las dificultades. Así, no es cierto, como mucha gente cree, que este sistema proviene de la tradición japonesa. Antes de la guerra, como fue el caso de la compañía de mi padre o de cualquier otra, se podía echar a cualquiera.

Ahora, la democracia. Democracia significa libertad, y libertad significa que cualquiera puede hacer cualquier cosa, sin pensar en otros. Y esto significó problemas porque la libertad fue tomada al extremo. Por esta razón el cuartel central de Mac Arthur dio muchos consejos. Sugirió muchas cosas al gobierno de Japón, aunque oralmente, no por escrito. El cuartel diría al gobierno japonés: "Ustedes deberían ser los iniciadores, sin embargo, creemos que deberían hacer esto". Este es el origen del famoso dirigismo gubernamental japonés del MITI (Ministerio de Comercio Internacional e Industria). Y es por ello que me parece irónico hoy que el gobierno estadounidense acuse al japonés de mucha "guía administrativa" en nuestras políticas.

Rockefeller: Mi primer viaje al Japón fue en 1962, cuando era presidente del Chase Manhattan Bank. Por entonces el Japón estaba creciendo a un ritmo extraordinariamente rápido, con impresionante eficiencia, disciplina y organización. Estaba claro entonces que nuestra visión de que los [illegible] maravillosos [illegible] no podían [illegible] pio se había [illegible] en un mito.

Morita: En [illegible] lanzó su [illegible] transistores y [illegible] éramos la [illegible] ñía japonesa en [illegible] ciones en Wall [illegible] primer ministro [illegible] en ese momento [illegible] muy interesado [illegible] inversiones de [illegible] americano hacia [illegible]. Así, respaldó e [illegible] nuestros esfuerzos para captar fondos de [illegible] res americanos para expandir nuestra industria.

Rockefeller: El [illegible] del Japón, del que [illegible] un emblema, fue, [illegible] to, el factor más im[illegible] te para la expan[illegible] interés del Chase [illegible] nuevo interés de o[illegible] tituciones fina[illegible] americanas— en [illegible] esa época. De [illegible] neras, 1962 fue el [illegible] despegue del "milag[illegible] ponés".

III. DIFERENCIAS CULTURALES Y NUEVO [illegible] MUNDIAL DEL JAPON

Morita: La [illegible] de Europa [illegible] gran pr[illegible] muchos [illegible] neses que [illegible] levantando [illegible] za". Pero [illegible] es diferen[illegible] apreciar y [illegible] seo de los [illegible] crificar [illegible] crear una [illegible] en más [illegible] sus di[illegible] lengua[illegible] sus co[illegible] través [illegible] ben [illegible] juntos [illegible] país t[illegible] algun[illegible] reses [illegible] grande.

Tal [illegible] difícil [illegible] neos [illegible] otros [illegible] nues[illegible] ro [illegible] vivir [illegible] tuar c[illegible]

Muy [illegible] compren[illegible] tes somos [illegible] del resto de [illegible] por esto q[illegible] pueden conce[illegible] cio de algun[illegible] intereses para [illegible] monía con [illegible] blemente, esta[illegible] muchos de [illegible] blemas hoy. [illegible] el Japón ha [illegible] de no jugar [illegible] sable en el mu[illegible]

Los orígenes [illegible] nidad y la [illegible] Japón y en [illegible] también muy [illegible] La cultura [illegible]

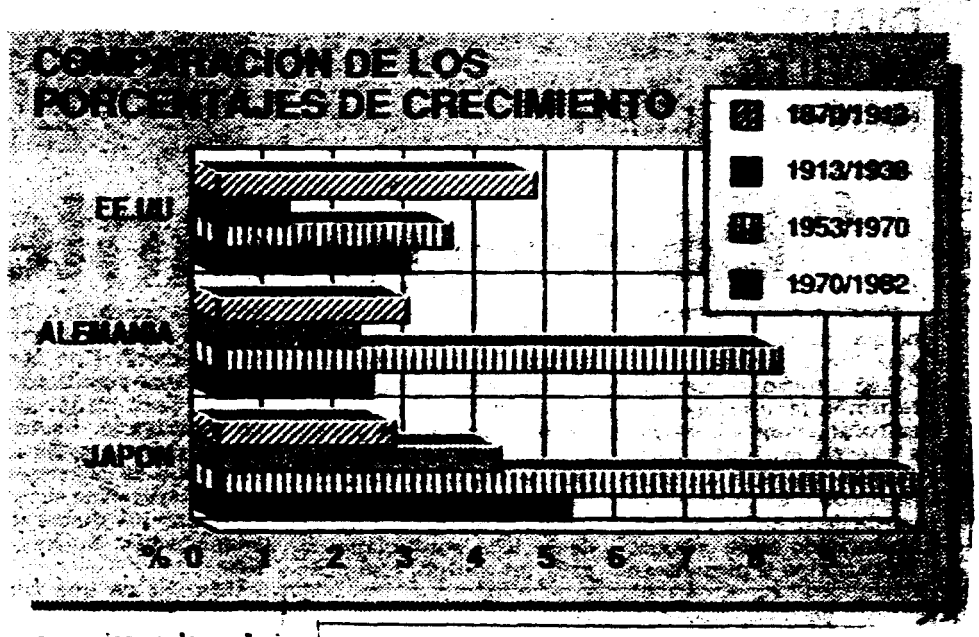

principalmente una cultura cristiana. Cuando se ve a alguien en una situación difícil, se siente automáticamente que se lo debe ayudar. La cultura japonesa viene de una mentalidad confuciana. La filosofía se refiere principalmente al autocontrol y la conducta. Se debe ser modesto y no demasiado exigente. El confucionismo tiene menos que ver con la forma en que se trata a otra gente que con la ética personal. Como resultado, los japoneses tienden a ser generosos con su propia especie, pero no con los extranjeros. Los americanos son generosos, por el contrario, con todos.

El concepto de nación es también muy diferente. El pueblo japonés nació japonés. América está hecha de inmigrantes que arribaron a sus costas con el deseo de transformarse en americanos. A causa de la necesidad de crear orden en un espacio amplio y abierto, comunidades que confiaban en sí mismas creaban sus propias reglas y designaban a un "sherif". Históricamente, entonces, los americanos saben que las reglas son creadas por ellos mismos en su propio interés. A través de la experiencia de autogobierno, saben que las reglas no son creadas solo por el interés de otros, sino para su propio bien. La mentalidad japonesa no ha sido afectada por una experiencia así.

02-02

9200242

No. 9200243
La Nación
26-11-91
-ECO-92 11381
11205 - M.L.
F. EDSN - 11101

INVERSIONES PARA LA "RIO - 92"

F
26/11/91

DOS mil millones de dólares serán destinados para la Conferencia Río '92

La "ciudad maravillosa", como Río de Janeiro es conocida en Brasil y el extranjero, recibirá inversiones por cerca de dos mil millones de dólares hasta junio del próximo año, cuando será sede de la Conferencia de la ONU para el Medioambiente y Desarrollo (Río'92).

Esos recursos ya están siendo invertidos en descontaminación, transportes, obras públicas, organización y seguridad, saneamiento de favelas y reformas del sistema de comunicaciones de la ciudad, para recibir a más de 14.000 personas que acudirán a la Río'92.

A la conferencia asistirán cerca de 70 Jefes de Estado, 3.500 delegados de países miembros de la ONU, 1.500 periodistas, 7.000 representantes de organizaciones no gubernamentales (ONGS) de todo el mundo y 2.000 integrantes de la comitiva de los Jefes de Estado.

Las obras públicas -que incluyen la construcción de una autopista desde el aeropuerto internacional hasta el centro de la ciudad- requirirán 300 millones de dólares. 250 millones se gastarán en telecomunicaciones, 400 millones en saneamiento de la favela Rocinha (de 300.000 habitantes), 90 millones de dólares en transportes, y 40 millones de dólares en deportes y seguridad.

Todos estos recursos, además de los 50 millones de dólares que ya aportados en la organización de la conferencia, fueron financiados por el Gobierno federal, del estado y municipio de Río de Janeiro.

Además de estas obras, se inició la descontaminación de la bahía de Guanabara, que junto al Pan de Azúcar y la estatua del Cristo Redentor es el plato del Carnaval, son los símbolos de la ciudad.

La bahía de Guanabara volverá a estar con sus aguas limpias dentro de cinco años, plazo para que culmine el proyecto de descontaminación financiado por organismos internacionales, entre ellos el BID y el Gobierno japonés.

Paralelamente a las sesiones oficiales de la Río'92, las "ONGS" de todo el mundo se reunirán en un inflatorio construido en el parque de Flamengo, donde los representantes de las entidades discutirán problemas del ambiente que afectan a todo el planeta. ■

01-01

EN 02
CL 02

9200243

Brasil e ecologia

Geraldo Eulálio do Nascimento e Silva *

Causou surpresa a oferta do Brasil de ser a sede da Conferência das Nações Unidas sobre o Meio Ambiente e Desenvolvimento, diante da campanha movida internacionalmente diante da destruição da Amazônia e principalmente pelas queimadas. Mas o convite tinha a sua razão de ser: do ponto de vista interno, buscava-se criar uma consciência ecológica; do ponto de vista internacional, demonstrar que a maioria das críticas feitas não tinha razão de ser. Outro argumento pode ser invocado: a primeira Conferência fora realizada num país do Primeiro Mundo, ou seja a Suécia; o Brasil era um país em desenvolvimento com seriíssimos problemas ambientais, muitos deles provocados pela sua industrialização.

A resolução das Nações Unidas de dezembro de 1989 convocando a Conferência estabelece com precisão quais os seus objetivos e quais os principais tópicos que serão abordados. Embora a questão da Amazônia não figure na relação, não há dúvida de que está no subconsciente da maioria dos presentes, sobretudo quanto à mudança climatológica, à biodiversidade e à proteção das florestas.

Desde a sua independência, a defesa da Amazônia tem sido motivo de constante preocupação diante do empenho de outros países em ocupar partes da mesma ou para ter uma influência preponderante na sua administração. A Amazônia é a maior floresta úmida do mundo graças exclusivamente à política adotada pelo Brasil, e antes pela coroa portuguesa, de não permitir a penetração de países estranhos na região. Foi graças a uma decidida política de *hand's off* e não a idéias vindas do Exterior que foi possível conservar a Amazônia tal como a vemos hoje. O resultado é de fácil constatação: ao passo que a Amazônia é como que um oceano verde, da qual apenas 8,5% da floresta primitiva foi atingida; os exemplos na África com a desertificação e a destruição de 80% das antigas florestas dos Estados Unidos merecem ser lembrados. Com a revolução industrial, as florestas foram consideradas na Grã-Bretanha exemplos de atraso, a serem utilizados como lenha para dar lugar às industrias.

Muitos dos erros cometidos pelos govérnos brasileiros na Amazônia foram, com anterioridade, advogados no exterior. O programa da Hiléia Amazônica discutido na Unesco logo depois da 2ª Guerra Mundial tinha muito em comum com Projeto Pólo Noroeste destinado a desenvolver a região e a dar terra a milhares de brasileiros. O plano da Unesco era instalar na Amazônia as populações deslocadas pela guerra e transformar a região no celeiro do mundo *the world's bread basket* através de um planejamento agrícola integral que previa a canalização dos rios, a construção de barragens e a utilização do que de mais moderno havia em técnica agrícola como a utilização de herbicidas e pesticidas químicos e adubos artificiais, ou seja a tecnologia que é hoje condenada pelos ecologistas. Outro exemplo que merece ser citado é a sugestão do Prof. Herman Kahn do Hudson Institute de Nova York, tido como o maior futurologista do mundo, de inundar milhares de quilômetros quadrados a fim de criar um sistema de lagos destinados a ligar a bacia amazônica à do Prata. Eram programas bem mais ousados e se tivessem sido implementados, as conseqüências teriam sido trágicas. E é necessário lembrar que os planos do Governo brasileiro de colonização e construção de barragens contaram com o aval do Banco Mundial.

Não cabe aqui discutir todas as acusações, a maioria delas sem fundamento, contra o Governo brasileiro, basta examinar as três convenções que vinham sendo negociadas com vistas à sua assinatura por ocasião da Conferência de 1992 e nas quais se buscou colocar o Brasil no banco dos réus.

A campanha mundial contra as *queimadas* se justifica, mas as conseqüências que se busca atribuir às mesmas são de má-fé. As notícias vindas do exterior sobre as queimadas eram quase sempre acompanhadas de um comentário sobre os malefícios do *efeito estufa*, como que vinculando os dois fenômenos. Mas nunca houve um depoimento de pessoa abalizada dizendo que a principal causa do efeito estufa eram as queimadas. É notório que a principal causa é a chuva ácida e que os principais poluidores são os Estados Unidos e a Grã-Bretanha, além de diversos países da Europa, principalmente os do Leste Europeu. Em maio de 1990 os mais abalizados cientistas em questões climáticas em relatório ao Intergovernamental Panel on Climate Change (IGCC), criado pela Assembléia Geral das Nações Unidas, alertaram de maneira categórica que se os grandes poluidores não diminuíssem as emissões de gases de estufa, as conseqüências seriam catastróficas. A fim de que a opinião pública não se desse conta sobre quais os responsáveis, a campanha relativa às queimadas representou uma cômoda tática diversionista.

Outra campanha que nunca chegou a vingar é a que a Amazônia é o *pulmão do mundo*. Não obstante [illegible] certa repercussão nunca chegou a ser endossada.

As pressões para que seja firmada uma convenção sobre as florestas tropicais [illegible] da tese de que uma [illegible] ria abrangido todos os tipos de florestas, isto é além das florestas tropicais, as subtropicais, as temperadas e as subtemperadas, as mediterrâneas e os seis tipos de florestas boreais. Em outras palavras, [illegible] ção criaria óbices às exportações de madeiras dos Estados Unidos e do Canadá para o Japão.

Outro problema que vem sendo suscitado pela imprensa internacional diz respeito aos índios brasileiros, principalmente os ianomâmis. Ninguém ignora a necessidade de se solucionar a questão, mas o mesmo se aplica a milhares de brasileiros que infelizmente também estão a exigir uma melhoria de vida. O presidente acaba de conceder 11 milhões de hectares que beneficiarão 40 mil índios. Nos termos da Constituição, as reservas indígenas representam cerca de 12% dos 8.500.000 km² do território nacional. [illegible] segundo a Unicef, 16 milhões por ano.

Em conclusão, verifica-se que o Brasil está tomando [illegible] comunidade internacional é a assinatura de uma convenção sobre mudanças de clima destinada a controlar e a diminuir os gases responsáveis pelo efeito estufa.

Em suma, o objetivo do Brasil é que a comunidade internacional se dê conta, em junho de 1992, de que estaremos na vanguarda dos países defensores do meio ambiente.

01-01

92 00 244

Brasil y Chile en magros performances en octubre

Uruguay mejoró su imagen inflacionaria en la región

[illegible] LA REPÚBLICA [illegible]

Uruguay [illegible] Brasil en el registro inflacionario mensual, pero en el pasado mes de octubre su índice mejoró y descendió al tercer puesto en la indeseable tabla mensual de inflación. Lo más destacado en octubre que sobre cuatro países lograron mejorar su situación o pudo menos tener un incremento menor en el costo de vida de sus pobladores y son los casos de Uruguay, Perú, Colombia y Argentina.

Respecto a la variación de precios acumulada en lo que va del año [illegible] no alcanza los tres dígitos. En la misma situación o tal vez mejor, se ubica Argentina y Perú, que se alejan rápidamente de los procesos hiperinflacionarios que la azotaron.

Ello no ocurre con Brasil, que ve peligrar su economía y el fantasma de la hiperinflación está cerca.

Un caso llamativo fue en el décimo mes lo que sucedió con la inflación chilena, registrando un índice sumamente alto al de los últimos doce meses.

[illegible]

APERTURA ECONOMICA FACTOR DECISIVO EN ALIVIO DE DEUDA LATINOAMERICANA

LAS reformas políticas inician un tímido retorno de capitales a la región

La deuda exterior de Latinoamérica, que a principios de 1991 ascendía a 420.000 millones de dólares, parece haber entrado en una vía de solución en la que juegan un papel preponderante la apertura económica, los positivos balances comerciales y una mayor confianza internacional en la zona.

Las reformas políticas en Latinoamérica transmiten credibilidad y más confianza a los gobiernos de otras naciones y también a las instituciones financieras y económicas de todo el mundo, que han iniciado un tímido "retorno" de capital a la región.

Son las cifras y las estadísticas sobre los principales indicadores económicos latinoamericanos los que dan la medida de esta "confianza y credibilidad" internacional.

La deuda exterior de América latina, el principal problema con el que se asocia instintivamente a estos países, ha tenido un significativo descenso, aunque leve, en 1990 (410.000 millones de dólares) frente al volumen registrado en 1989 (415.000 millones de dólares) y también ha bajado en relación con las cifras de 1988 (412.000 millones de dólares), según datos extraídos de el Sistema Económico Latinoamericano (SELA).

A tenor de estas cifras hay una progresión a la baja en la deuda exterior de América latina que corre paralela al "retorno de confianza" de los inversores internacionales.

Latinoamérica, según datos del Fondo Monetario Internacional (FMI), atrajo en 1990 unos 13.000 millones de dólares, cuando un año antes tan sólo 4.000 millones de dólares fueron a parar a esa región.

Esta perspectiva de inversión es un buen síntoma de la confianza internacional depositada en los planes de ajuste que realizan la mayoría de los gobiernos de la zona, así como los informes de coyuntura económica que periódicamente emiten organismos internacionales, como el Banco Interamericano de Desarrollo (BID), el Banco Mundial, la Comisión Económica Para América Latina (CEPAL) y el SELA.

El BM destacó en su último informe, hecho público durante la reunión anual de Bangkok (en octubre pasado) que el crecimiento medio del PIB en América latina será este año del 1,2 por ciento, con previsiones del 2,2 por ciento en 1992 y de hasta el 3,6 por ciento en 1993 y 1996.

Hace pocos meses las previsiones del BM calculaban un crecimiento medio casi nulo, del 0,2 por ciento, pero los programas de ajuste monetario y control de la inflación han hecho retificar y mejorar las perspectivas de desarrollo.

El FMI calcula que este año la inflación se reducirá en la región a un 58,7 por ciento y a un 22,8 por ciento en 1992, lo que contrasta con el 91 por ciento registrado en 1990.

De mantenerse los programas de ajuste la inflación se reduciría un 55 por ciento de medio regional entre 1993 y 1996.

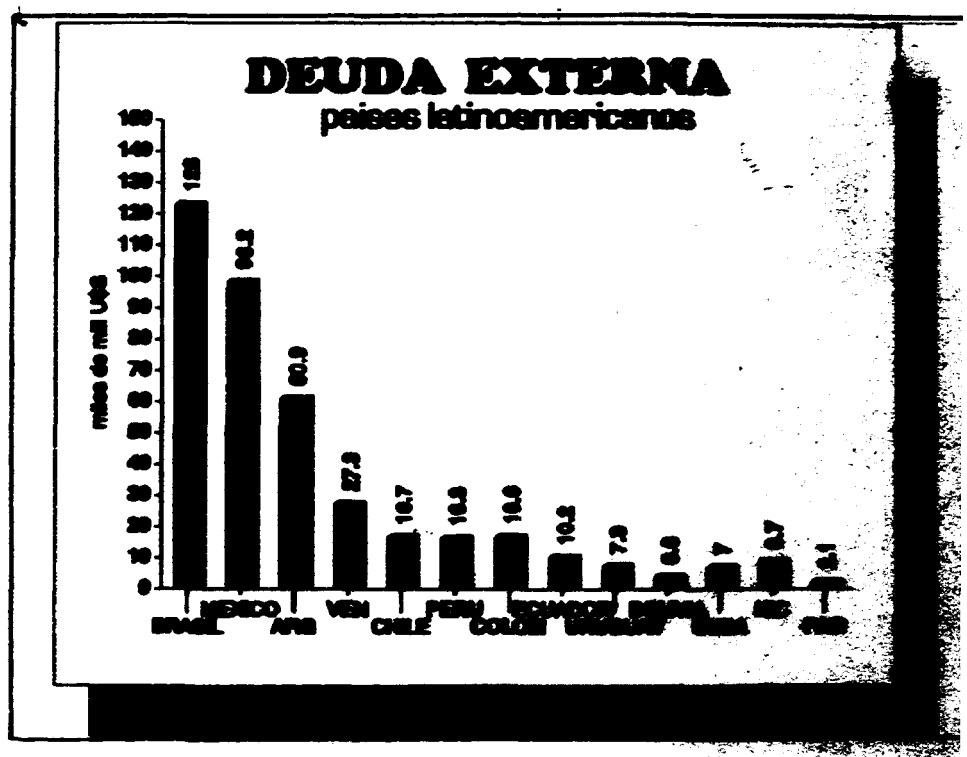

A pesar de estas perspectivas económicas esperanzadoras, la deuda exterior continúa siendo una de las trabas más sólidas para el desarrollo de los países de América latina y el Caribe.

La mejora económica ha hecho, de momento, frenar el fuerte crecimiento de la deuda, que pasó de 353.543 millones de dólares en 1983 a 415.000 a finales de la década de los 80, para ofrecer una ligera esperanza en el inicio de la década de los 90.

Se estima que en 1991 la deuda puede aumentar ligeramente, con un porcentaje del 3 por ciento, según estimaciones de la CEPAL.

El FMI es más optimista y se muestra [illegible] que la deuda [illegible] aumentar este año [illegible] millones de dólares, [illegible] que el servicio [illegible] cifrado en [illegible] de dólares, [illegible] menos de lo que [illegible] ahora, equivalente [illegible] ciento de las exp[illegible] de América latina.

Nº DOCUMENTO ....

TITULO: Cumbre [illegible]

PROC.: El País [illegible]

FECHA: 20-11-91

VINCUL.: [illegible] = 11078/11096
[illegible] 1065763

Cumbre Francófona: Mitterrand Celebra Viraje Democrático

PARIS, 19 (AP). — El presidente François Mitterrand elogió el viraje del Tercer Mundo hacia la democracia durante la apertura de una conferencia cumbre de 47 países de habla francesa. Entre los participantes se hallaban el depuesto presidente de Haití y funcionarios de convulsionados países africanos.

Más de 30 presidentes y primeros ministros de Europa, Asia, África, Norteamérica, el Caribe y Oceanía participaban en la cumbre, cuarta asamblea de su tipo celebrada desde 1986.

Entre los recién llegados había observadores de Rumania y Bulgaria, países en que el francés continuó siendo un popular segundo idioma incluso durante los años del comunismo, y una delegación de Camboya, donde las Naciones Unidas tratan de consolidar una tregua al cabo de años de guerra civil.

Mitterrand dijo que le placía el regreso de Camboya a la comunidad francófona "tras una ausencia tan larga, caracterizada por tantos horrores".

En su discurso de apertura, Mitterrand apuntó con satisfacción que "numerosos países africanos están inmersos en un vasto movimiento de reformas democráticas".

Dijo que la democracia aumentaría las posibilidades del progreso económico, pero añadió que cada país debía tener la opción de fijar su ritmo de cambio.

Entre los gobernantes asistentes se hallaban el primer ministro canadiense Brian Mulroney y los presidentes Paul Biya, de Camerún, Kaysone Phomvihane, de Laos, y Nicephore Soglo, de Benín.

[illegible] expresó ayer la esperanza de que los participantes en la conferencia cumbre adoptaran una resolución a favor de que se restituya el poder al presidente haitiano Jean-Bertrand Aristide, derrocado por los militares de su país el 30 de septiembre.

También se redactaban resoluciones sobre el conflicto árabe-israelí, la situación del Cuerno de África, y el Líbano.

9000-897

CONCLUSIONES DE ENCUENTRO ANTINUCLEAR:

Exigen Suspensión de Programas Nucleares Militares en A. Latina

- **Expertos suscribieron "Carta de Santiago", donde plantean varias medidas a países latinoamericanos y a Francia.**

La suspensión de los programas nucleares militares de América Latina (bombas, submarinos, pequeños reactores); la exigencia a Francia de poner término a los ensayos nucleares en el Pacífico sur; la detención de los programas electro nucleares en Latinoamérica y promover el uso de energías eficientes desde el punto de vista energético y ambiental, son algunas de las conclusiones del Tercer Encuentro Latinoamericano Antinuclear, que finalizó ayer, y que se incluyen como proposiciones en la "Carta de Santiago".

Un total de 37 expertos y delegados de diversos países latinoamericanos participaron desde el viernes pasado en el Tercer Encuentro Latinoamericano Antinuclear y de Energías Alternativas (ELAN-PLEA'91) que se realizó en el Centro de Extensión de la Universidad Católica.

Los participantes plantearon las diversas situaciones de riesgo y deterioro económico, ambiental y de calidad de vida, que se perciben en algunos países latinoamericanos con la instalación de plantas nucleares, depósitos de residuos e incluso accidentes nucleares, como el ocurrido en 1987 en la localidad de Goiânia (Brasil), que en opinión de los delegados, por su gravedad, número de víctimas y secuelas posteriores viene a ser el "Chernobyl" de América Latina.

En el documento preliminar de la "Carta de Santiago" se exige a los gobiernos de la Región la detención de programas nucleares militares; que Argentina, Brasil, Chile y Cuba apliquen el Tratado de Tlatelolco, para lograr una zona desnuclearizada en América Latina; exigir el término de experiencias atómicas francesas en Mururoa y Fangataufa.

En otro punto se pide detener los programas electro-nucleares en Latinoamérica, y transferir los fondos asignados al este desarrollo, para financiar y aplicar programas de eficiencia energética y aprovechamiento e implementación de energías renovables.

También se acordó exigir la prohibición, tanto nacional, como regional, por vía legislativa, del ingreso, tránsito, depósito e importación de desechos nucleares, e impedir la construcción de basureros nucleares en América Latina.

En el área energía se exige considerar internacionalmente una indemnización por efectos ambientales negativos que se han dado en los países latinoamericanos en desarrollo por la intervención en estos, por parte de los países desarrollados.

Otro aspecto es exigir que los procesos de transferencia [illegible] del norte al sur, solo deben [illegible] tecnologías eficientes desde el punto de vista energético y ambiental.

Esta "Carta de Santiago" se dará a conocer a los gobiernos latinoamericanos y intentará adjuntar como propuesta en la Conferencia Mundial sobre Medio Ambiente de Brasil'92.

En el encuentro se señaló que Chile, como país con alto riesgo sísmico, no puede [illegible] instalaciones de plantas nucleares, y en lo que respecta a la energía electro-nuclear, resulta más económico el uso de energías alternativas, como la hidroeléctrica y solar.

Quitarían personería a empresas contaminantes

Ediles latinoamericanos coordinan plan de acción contra el SIDA

El Congreso Latinoamericano de Legisladores Comunales, que culminó el pasado fin de semana en Punta del Este, además de apoyar la integración regional, tomó detalladas resoluciones sobre medio ambiente, turismo y salud. No se avanzó, sin embargo, en la concreción de la asociación que agrupa ediles vereadores y concejales.

CONTAMINACION: LESA HUMANIDAD

En lo que respecta al medio ambiente se recomendó la adopción de políticas soberanas que regulen, reglamenten y prohiban la utilización irracional e inconveniente de los recursos naturales.

Se propone avanzar en legislaciones que penalicen la contaminación como delitos de lesa humanidad. Se retiraría la personería jurídica a las empresas que contribuyan a la degradación, deterioro o destrucción del medio ambiente declarando a Latinoamérica como zona de protección ambiental y prohibiendo la instalación de basureros nucleares.

Como resolución trascendente se crea el Comité Permanente Latinoamericano de Protección del Medio Ambiente. Punta del Este fue elegida como sede permanente de este Comité.

Por su parte la Comisión de Turismo y Comunicaciones declaró de interés prioritario la construcción del puente Colonia-Buenos Aires y las rutas interconectadas además de la concreción de las obras necesarias para el funcionamiento de la Hidrovía.

También se aprobó todo lo actuado en torno al Mercosur y al Pacto Sudamericano. Por otro lado se solicita a través de las cancillerías que los presidentes de los países firmantes del Mercosur incluyan el tema turismo en la agenda de negociaciones y la formación de una comisión en tal sentido.

ESTRATEGIA CONTRA EL SIDA

La Comisión de Salud de este cacuentro exhortó a los gobiernos respectivos que estudian en forma exhaustiva la problemática de la niñez maltratada, según los legisladores, "muchas veces ocultada".

Con respecto a la lucha contra el SIDA, se propone elaborar una estrategia común y recomendar a los estados la adopción de la normativa uruguaya con respecto a la obligatoriedad de realizar análisis para detección de VIH previo a las transfusiones.

También se suscribe la propuesta presentada por la delegación de Rosario, Argentina, para formar líderes en prevención del SIDA.

El proyecto fue presentado por la concejala María Cristina Alvarez y propone la realización en Rosario de las Primeras Jornadas de Formación, a las que concurrirán 25 jóvenes de entre 16 y 20 años de cada uno de los países presentes. El proyecto ya está financiado y fue evaluado como muy positivo por las delegaciones intervinientes. Varios legisladores comentaron que si bien la cantidad de líderes propuesta es insuficiente es un gran paso que debe tener un efecto multiplicador.

Finalmente el encuentro resolvió posponer hasta junio de 1992 la concreción de la Asociación Latinoamericana de Legisladores Municipales (Alalcm). El tercer encuentro se realizará en esa fecha en la ciudad de Rosario, República Argentina.

La Nación
30/1/91

Integración latinoamericana, tema final de la reunión de ediles

6/11/91

PUNTA DEL ESTE. (Por Ricardo María Sanguinetti). Por unanimidad, el Segundo Congreso Latinoamericano de Legisladores Municipales dio aprobación al trabajo de la Comisión "Integración Latinoamericana: MERCOSUR".

El documento establece que la integración se realice respetando la soberanía y las identidades culturales de cada pueblo, en el marco de una compatibilidad democrática básica de todos los Estados miembros.

Señala la importancia que en el proceso integrador se provean protecciones específicas contra la importación de productos subsidiados competitivos con la producción regional, creando mecanismos de protección contra el dumping, en las áreas más sensibles de la producción.

El documento destaca la intención en los programas de enseñanza de un estudio profundo de la región tendiente a conservar su identidad en su cultura.

Entienden los legisladores que para transformar y mejorar la calidad de vida de la población resulta fundamental garantizar la representación de los trabajadores en los organismos de implementación y administración exigidos en las respectivas sindicaturas.

Paralelamente se recomienda el estudio de una legislación laboral a los efectos de lograr normas comunes de protección al trabajador de la región.

Finalmente este plenario recomienda la suspensión del grupo "El Palomar" entre Honduras, Argentina y Chile, posibilitando una salida permanente del MERCOSUR al Pacífico.

En 1992 en Rosario

El Segundo Congreso Latinoamericano de Legisladores Municipales resolvió la realización en la ciudad de Rosario, donde ambos lugar además los Primeras Jornadas Latinoamericanas de Formación de líderes para la prevención del SIDA.

Las jornadas tendrán una duración de 3 días evaluándose el grado de conocimiento predominante acerca de la problemática SIDA, mediante encuestas y posterior plenario resultando el impacto en el adolescente.

Se seleccionarán 3 a 5 miembros con compromiso del sector de la comunidad que habitan, con capacidad para desarrollar acciones de educación futura que asistirán en grupos regionales de no más de 25 personas a una jornada de discusión con elaboración de conclusiones y eventuales propuestas para la zona a la que pertenecen.

Las condiciones para participar son tener entre 16 y 20, estar cursando secundaria o nivel terciario y poseer conocimiento de que deberá asumir la tarea con responsabilidad ya que será el encargado de transmitir al resto del grupo lo que haya aprendido.

Paralelamente se analizó la conformación de la Mesa Directiva provisoria en Florianópolis y se confirmó la voluntad política de todas las delegaciones participantes de este Segundo Congreso de constituir un organismo que lucha y represente a los Parlamentos Municipales Latinoamericanos. ■

Ediles de América hoy finalizarán encuentro

PUNTA DEL ESTE. (Por Ricino Matín Santos).— Esta noche culmina el Segundo Congreso Latinoamericano de Legisladores Municipal que tuvo un total de 700 asistentes en su gran mayoría de Argentina, Brasil, Bolivia, España, Paraguay y Uruguay.

En horas de la mañana las comisiones finalizando sus trabajos presentarán al plenario las conclusiones y recomendaciones, las que serán tratadas en reunión general a partir de las 15 horas en el Centro del Espectáculo.

Para las 19 horas está previsto el acto de clausura con la palabra de un representante de cada delegación extranjera y un edil por cada partido político uruguayo.

Los números

La información suministrada por la sección computación del Congreso señala que en total se registraron 700 asistencias de seis países. Se trata de 56 concejales de Argentina, 57 vereadores de Brasil, 4 concejales de Bolivia, 13 concejales de Paraguay, 2 concejales de España y 457 ediles uruguayos.

La cobertura periodística fue realizada por 2 periodistas brasileños, 6 procedentes de Argentina, todos de la ciudad de Rosario y 26 periodistas de Uruguay, con predominio exclusivo de la prensa del interior. ■

23/11/91

II Encuentro [illegible]
La República
23/[illegible]
- [illegible]
[illegible]

Salas de sesiones casi vacías: la playa pudo más

Hoy culmina el Congreso Latinoamericano de Física

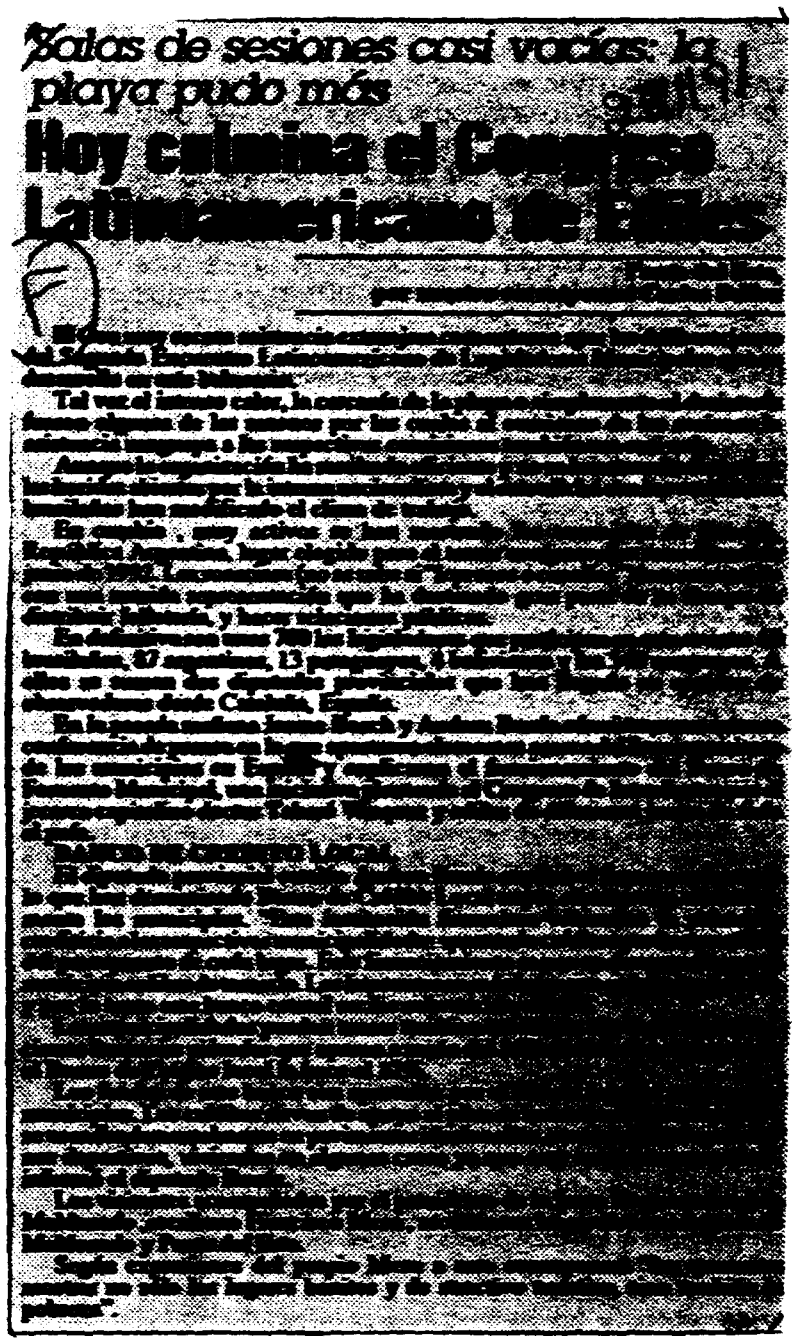

0200299

Lunes 25 de noviembre de 1991

Ediles latinoamericanos apoya[illegible] proceso de integración region[illegible]

Culminó el sábado a la noche el Segundo Encuentro Latinoamericano de Legisladores Municipales que se desarrolló en este balneario durante tres días. Las recomendaciones más trascendentes tienen que ver con la integración regional, el medio ambiente, el turismo, y la salud.

El plenario de legisladores municipales expresó su convicción que sólo a través de un real proceso integrador es posible alcanzar el bienestar de los pueblos de toda América Latina.

Se reafirma la vocación democrática del proceso, además del respeto a la soberanía e identidad cultural de cada pueblo. Se establece la importancia que en el proceso integrador se prevean protecciones específicas contra la importación de productos subsidiados competitivos con la producción regional [illegible] el dumping.

Los legisladores entienden que para lograr éxito en un proceso integrador [illegible] sindicales.

Por último se expresa que la integración no se logra con la sola voluntad política sino cuando toda la sociedad se compromete en tal proceso.

La OPEP Invitó a Occidente a Vender Reservas

VIENA, 26 (ANSA). — La OPEP quiere contribuir a estabilizar el mercado petrolífero mundial, pero para lograrlo pidió el concurso de los países industrializados, que deberán reducir sus reservas estratégicas para hacer frente a las turbulencias y cambios que parecen estar próximos a afectar el área de la producción.

El pedido de la OPEP fue lanzado durante la 90 conferencia general de la asociación de los países productores, y fue claro por parte del presidente, el venezolano Celestino Armas, y sobre todo por el ministro del Petróleo Saudita, Hisham Nazer, y representa probablemente el resultado de una mediación que logró, por el momento, dejar de lado una crisis vigente destinada a hacer detonar en poco tiempo la situación.

En Viena, además, la atmósfera que se acercaba a una cordialidad aparente fue complicada por numerosos contrastes.

Dos posiciones, en particular, se enfrentaron.

De un lado la de Arabia Saudita, que, tiene en su posición de mayor productor para debilitar [illegible] por el [illegible] de 70 mil millones de dólares por la guerra del Golfo, [illegible] el techo productivo de 23,65 millones de barriles [illegible] y llega a los 23,2 millones.

Por la otra, la de los demás países de la OPEP ya al máximo de su capacidad extractiva y preocupados de que el aumento de la producción pueda traducirse en un descenso de los precios.

El pedido a occidente de vender sus reservas significa, por lo tanto, [illegible] el actual techo productivo [illegible] con [illegible] de demanda por parte del mercado y sin [illegible] los precios, [illegible] se acercaron a los 21 dólares por barril (el límite de referencia fijado antes de la guerra del Golfo).

"Vemos cercana una crisis productiva en varias áreas del mercado —dijo Nazer— y no queremos crear descompensaciones".

"Países occidentales y compañías petroleras —dijo el presidente Armas— que disponen de amplias reservas, deben bajar esta expansión y efectuar inversiones consistentes para mejorar las capacidades de extracciones globales de petróleo".

Otras nubes también se acercan en el futuro.

Nº. DOCUMENTO .....
TITULO .....
PROC. El País
FECHA 28-11-91
VI .....
.....
.....
.....

OPEP mantendrá máxima producción en 1992: 24,2 millones de barriles

LA OPEP (Organización de Países Exportadores de Petróleo) mantendrá su máxima capacidad de producción durante el primer trimestre de 1992 para ajustarse a la demanda, que los expertos del consorcio sitúan en 24,2 millones de barriles diarios, se supo ayer de fuentes bien informadas.

El Comité de Control del Mercado de la OPEP se reunirá el 12 de febrero en Ginebra para estudiar las previsiones de la demanda del segundo trimestre, cuando se acaba el invierno y baja el consumo, y ver si es necesario recortar producción para evitar que caigan los precios.

Alcanzado el acuerdo de mantener los niveles actuales de producción (23,8 millones de barriles diarios en octubre), las divergencias entre dos grupos de países, encabezados respectivamente por Arabia Saudí y Argelia e Irán, no permitió formular todavía la actitud frente al segundo trimestre del próximo año.

URSS y saudíes

Arabia Saudí confirmó, con su actitud, su intención de convertirse en el mayor productor de petróleo del mundo, por delante de la Unión Soviética.

El Ministro saudí del Petróleo, Hisham Nazer, indicó que su país está en condiciones de alcanzar gradualmente el nivel de los 10 millones de barriles diarios de crudo, precisamente cuando los soviéticos admiten tener dificultades para llegar a esa cantidad.

Problemas

La Organización de Países Exportadores de Petróleo (OPEP) comenzó ayer la que todo hace prever como sesión final de su conferencia ministerial de Viena.

La redacción del comunicado final de la Conferencia planteó serios problemas desde primera hora de la mañana de ayer con un grupo de países, encabezado por Arabia Saudí, decidido a que no se establezcan directrices para el segundo trimestre.

Todo parece indicar que finalmente la fórmula elegida ha sido la de señalar expresamente en el texto del comunicado que el Comité de Control de Mercado, que se reunirá en febrero en Ginebra, decidirá sobre la producción en el segundo trimestre.

28/11/91 (F)

02-

9200252

Nº. DOC
TIT

261191 F

Comenzó OPEP en Viena a fijar cuota para 1992

LA OPEP comenzó ayer en Viena sus reuniones para fijar la cuota global de producción oficial durante el primer trimestre de 1992, que según todo parece indicar se encontrará en un nivel muy similar al actual, 23.650 millones de barriles diarios.

La discusión de cuotas deberán ser las nuevas cuotas durante el segundo trimestre de 1992, cuando baje la demanda de petróleo por el fin del invierno y el regreso del petróleo de Irak y de Kuwait, aparece tan complicada de abordar que casi con toda probabilidad se aplazará.

Aunque el retraso en la llegada de diversos ministros impidió la convocatoria oficial de la conferencia ordinaria ministerial, la única que puede aprobar cualquier decisión en producción o precios, hasta el mismo sábado por la noche, la preparación a la misma se desarrolla hoy en reuniones bilaterales.

El presidente de la OPEP, el Ministro de Energía y Minas de Venezuela, Celestino Armas, inició las consultas desde primera hora con el propósito de zanjar el consenso que permita el acuerdo.

Armas declaró a la prensa que la cita no se presenta difícil porque las condiciones del mercado son muy similares a las que regían durante la celebrada en Ginebra en setiembre y que fijó el techo global de producción en 23,65 millones de barriles diarios con el objetivo de alcanzar antes de finales de año el precio mínimo de referencia de 21 dólares por barril.

La producción actual real de la OPEP fue en octubre de 23,8 millones de barriles diarios y el secretariado de la Organización calculó en 20,2 la demanda de crudo-OPEP para el primer trimestre de 1992, es decir apenas 400.000 barriles por encima de la producción actual.

Apagados todos los pozos ya, los expertos calculan que solamente hacia el segundo semestre de 1992 podrían llegar al mercado unos 500.000 barriles kuwaitíes.

Mágner incertidumbre representa la fecha de las exportación de Irak, pero el nuevo rechazo del Presidente iraquí, y Sadam Hussein, al envío de la ONU para aceptar ventas por 1.600 millones de dólares durante seis meses -unos 500.000 barriles diarios-, según la resolución del Consejo de Seguridad, proporcionan una cierta tranquilidad a sus colegas de la OPEP que no ven la necesidad de limitar sus respectivas producciones.

A pesar de la bonanza que beneficia a otros países miembros de la Organización, existe la tradicional posición de ciertos miembros, encabezados por Argelia, en general productores de crudos más ligeros y menores reservas, sobre la necesidad de recortar la producción para forzar el aumento de los precios.

Pero, ante la dificultad de que su deseo de superar primero, Argelia, Nigeria y Libia, acordaron exponer conjuntamente la necesidad de ofrecer una compensación económica mediante la reducción de las llamadas diferenciales, es decir la distancia entre los precios más extremos de los siete crudos que produce la OPEP -el más pesado de Arabia Saudí y el más ligero de Nigeria-.

Según fuentes cercanas a la reunión, Arabia Saudí, que siempre mantiene posiciones opuestas a Argelia en política de producción, expresó su descontento por la entrevista de los tres productores de crudos ligeros celebrada la semana pasada en París y que podría mostrar a la opinión pública las divergencias en el seno de la OPEP.

C3-C3

N° DOCUMENTO
TITULO: Seminario "Dilemas y Perspectivas de la Democracia en A.L. Contemporánea"
P: 150045
F: 20-11-91
V: Seminarios y [illegible] = 11078/11046

Analizan futuro democrático

ESPECIALISTAS y líderes políticos de ocho países latinoamericanos debatirán a partir de hoy y hasta el sábado los problemas y el futuro del proceso democrático en Latinoamérica en el Memorial de América Latina de San Pablo.

Fuentes del Memorial, que organiza el evento, informaron que durante los tres días se analizarán los procesos políticos nacionales de Brasil, Argentina, Chile, Costa Rica, México, Perú, Uruguay y Venezuela, en el marco de la democratización de Latinoamérica.

El objetivo del seminario "Dilemas y Perspectivas de la Democracia en la América Latina Contemporánea" es identificar y estudiar los problemas e insuficiencias con los que se enfrenta la democratización en esos países.

Entre los participantes se encuentra el argentino José Nun, presidente del Centro Latinoamericano de Estudios de la Democracia.

Asimismo, intervendrán el costarricense Edelberto Torres Rivas, director general de la Latinoamericana de Ciencias Sociales y especialista en problemas centroamericanos, y el sociólogo chileno Samuel Valenzuela, profesor de la universidad norteamericana de Harvard.

[illegible]

22/11/91

E y C

01-01

9200251

Macadar: integración afectará industria

Antonio Aranes, Bernardo Kosakoff y Luis Macadar, disertantes ayer en el CLAEH.

MAS del 42 por ciento de la mano de obra del sector industrial puede verse afectada por el proceso de integración, si no se instrumenta en forma adecuada y rápida la reconversión, señaló el Cr. Luis Macadar, integrante del Centro de Investigaciones Económicas (CINVE).

El investigador participó ayer en un Mesa Redonda sobre "El papel de la industria en el proceso de integración", organizado por el Centro Latinoamericano de Economía Humana (CLAEH). Intervinieron además Antonio Aranes, Embajador de Brasil ante ALADI, y el argentino Bernardo Kosakoff (CEPAL).

Entre los asistentes se encontraban los diputados Federico Bosch (Herrerismo) y Alberto Couriel (Frente Amplio), representantes de organizaciones gremiales, agrarias e industriales, técnicos del sector público y privado.

"Negociación extraña"

Macadar dijo que Uruguay está desarrollando una negociación "extraña", que puede ocasionar "resultados sorprendentes" para la industria nacional.

Señaló que hay oscilaciones en las visiones sobre los objetivos de la integración, lo que transmite señales equivocadas a los agentes económicos.

Riesgos

El Cr. Macadar señaló que Uruguay tiene una estructura productiva débil, que aparece desarticulada para enfrentar el proceso de integración. Agregó que se va a producir un *impacto muy fuerte* sobre esa estructura productiva.

Destacó que tradicionalmente la industria uruguaya ha mostrado un bajo nivel de competitividad, con oscilaciones en la capacidad de penetrar en los mercados internacionales.

Más adelante, el investigador uruguayo realizó una comparación entre la incidencia actual de los sectores industriales considerados "eficientes" e "ineficientes".

Ineficientes dominan

En las últimas dos décadas, los sectores industriales "eficientes" vienen perdiendo participación desde el punto de vista del valor agregado industrial (VAI).

En 1968, el sector "ineficiente" representaba el 40 por ciento del VAI, mientras que en la actualidad supera el 50 por ciento. Si, como se prevé, la apertura económica afecta fundamentalmente al sector "*ineficiente*", se vería involucrada más de la mitad del VAI de la industria uruguaya.

También desde el punto de vista de la ocupación de mano de obra hay una gran incidencia del sector "ineficiente", que concentra el 42 por ciento del total.

Estrategia negociadora

Macadar opinó que Uruguay debería definir una estrategia para sus negociaciones con los demás países del MERCOSUR. Señaló que si se opta por una estrategia de complementación productiva, las industrias locales podrían integrarse a la cadena de fabricación de los otros países, habría menos cierres de plantas y el costo social de la integración disminuiría.

Expresó que no se debe esperar la negociación sobre los aranceles de los productos finales, porque para Uruguay será muy difícil competir. Indicó a manera de ejemplo, que si se negocia el arancel externo sobre el automóvil armado, la industria uruguaya quedará marginada, pero sí se puede practicar una integración a la cadena de producción de los demás países.

Sostuvo más adelante que para poder bajar un arancel externo común para determinados productos, elaborados en uno de los países del MERCOSUR, significa obligar a los consumidores a pagar un precio mayor al que se cotiza en el mercado internacional.

Macadar manifestó que se puede reducir el costo de esa protección, reclamando al mismo tiempo una integración intersectorial, que permita mantener industrias trabajando.

Expertos de Latinoamérica analizan canje de deuda exterior por Ecología

LA experiencia de Bolivia, Ecuador, Costa Rica y República Dominicana, que en total han canjeado cerca de 80 millones de dólares de su deuda exterior por conservación ecológica, es analizada en Santiago de Chile por expertos de 13 países de Latinoamérica bajo auspicios de la FAO.

Las operaciones que realizaron estos cuatro países pioneros, y las ventajas y desventajas del mecanismo, son los asuntos centrales de la cita, que reúne desde el martes en la capital chilena a cerca de 30 expertos, entre los que se cuentan representantes de gobiernos, organismos internacionales y no gubernamentales.

La fórmula consiste básicamente en que los países interesados en proteger sus recursos naturales puedan favorecerse con reducciones de sus deudas externas permitiendo los bonos de ésta por inversiones destinadas a la conservación de la naturaleza.

El Fondo de las Naciones Unidas para la Agricultura y la Alimentación (FAO) destaca en un informe que en una reciente reunión de la Comisión Centroamericana del Medio Ambiente, celebrada en Tegucigalpa, se recomendó a los gobiernos gestionar ante Estados Unidos el canje de 1.500 millones de dólares de deuda por protección de los recursos naturales.

El organismo también señala que Argentina, Brasil y México han mostrado interés en usar este mecanismo, que permite destinar a la protección ambiental recursos que de otra manera es muy difícil canalizar hacia estos objetivos en medio de los graves problemas económicos que enfrentan la mayoría de las economías de la Región.

La deuda exterior latinoamericana asciende actualmente a 420.000 millones de dólares y los mecanismos de conversión de deuda, con la compra de bonos en el mercado secundario, tienen ya [illegible] de algunos años en la región que [illegible] a proyectos de inversión productiva.

La primera operación de canje de deuda por naturaleza tuvo lugar en Latinoamérica en julio de 1987, cuando un organismo no gubernamental norteamericano, Conservation International, adquirió 650.000 dólares de la deuda exterior boliviana.

Los fondos se destinaron a programas de conservación en la región del Beni, el Parque Nacional Yacuma y la Reserva Forestal Chimane, que abarcan en total un millón de hectáreas.

Nº. DOCUMENTO

TITULO / 1º Simposio de la Organización Regional ... [illegible]

06/12/9.

[illegible]

- CUT - FIET -

- OIT -

"Debe el Mercosur proteger el derecho al trabajo"

[illegible]

9200854

Nº DOC.
TITULO 1º Semana de la IRO-FIET
FECHA 30-11-91
VIA
- Semanario y Confederación
- Org. Regional Interamericana de la Federación Int. de Empleados y Técnicos (IRO-FIET)
- OIT

Analizan en Argentina participación de los trabajadores en el MERCOSUR

EL Primer Simposio de la Organización Regional Interamericana de la Federación Internacional de Empleados y Técnicos (IRO-FIET) analizará desde mañana en Buenos Aires la participación de los trabajadores en el Mercado Común del Sur (MERCOSUR), se informó el viernes.

Unos 200 representantes de Argentina, Brasil, Paraguay, Uruguay (los cuatro países miembros del MERCOSUR) y Bolivia impulsarán la participación de los trabajadores "en este tipo de emprendimientos de integración a través de las representaciones sindicales", señaló el secretario de la Asociación Bancaria de Argentina, Juan José Zanola.

En una rueda de prensa celebrada en la sede sindical, Zanola informó de que las jornadas, que serán clausuradas el próximo miércoles, cuentan con el auspicio de la Organización Internacional del Trabajo (OIT).

Según Zanola, el futuro de 70 millones de trabajadores de América del Sur depende de esa participación en las decisiones gubernamentales vinculadas a los procesos de integración.

El dirigente sindical expresó que los asalariados sudamericanos quieren integrarse "y establecer regímenes de trabajo en integración social por encima de discusiones sobre el beneficio económico".

Zanola es presidente para el área sudamericana de la IRO-FIET, que está afiliada a la CIOSL (Confederación Internacional de Sindicatos Libres), de tendencia socialdemócrata. ■

30/11/91

95-0254

Cumbre Islámica preparatoria
La Nación: 150025
07/12/91

- Cumbres, Conferencias y Seminarios: 11078/11046
- Org. de la Conferencia Islámica:

[illegible]

Seminario "Los países pequeños frente a la integración: La Habana - Montevideo"
8/12/9.
- Seminarios y Conferencias = 1078/-1046
- Integración Latinoamericana = 2783
- Uruguay : 1002

Uruguay, ¿país pequeño?, tema en debate hacia el Mercosur

OP 1291

El Uruguay no puede definirse como un "país pequeño" si tenemos en cuenta su superficie, ya que existen 86 países más pequeños, muchos de los cuales ocupan un lugar preponderante en el plano internacional y han logrado niveles importantes de desarrollo, como Dinamarca, Suiza, Grecia, Checoslovaquia, Hungría, Corea del Sur, para citar algunos ejemplos.

Lo anterior fue afirmado por la demógrafa Adela Pellegrino, al intervenir en el seminario "Los países pequeños frente a la integración: oportunidades y riesgos", organizado por la fundación Friedrich Ebert y el Centro de Información y Estudios del Uruguay (CIESU) los días jueves y viernes últimos.

Participaron del encuentro académico especialistas como Germán Rama, Director de CEPAL, (Las alternativas del desarrollo de Uruguay como país de pequeña escala); Mario Hirsch (Estrategia y capacidad negociadora de un pequeño país en el proceso de integración europeo. El ejemplo de Luxemburgo); Gustavo Magariños (Hacia el MERCOSUR 95. Bases para una negociación equilibrada); Lincoln Bizzozero (El comportamiento político de los socios pequeños en el proceso de integración); Nora Berretta (Cuando el menor tamaño puede constituir una ventaja); Gisela Argenti (Uruguay: el caso de un pequeño país empobrecido y sus oportunidades tecnológicas); y Juan M. Rodríguez (Los problemas laborales del MERCOSUR y la apertura).

La ponencia de Pellegrino (Uruguay: ¿un país chico?) aportó visiones nuevas al análisis de lo que puede ser el futuro para nuestro país en el proceso de integración regional, por lo que LA MAÑANA le ofrecerá en próxima edición. ■

14

21-21

Nº DOC 92CC257

10/2/91

Mercosur: integración energética fue analizada por los cuatro países

[illegible]

La actividad, denominada "[illegible] experiencias de integración de mercados de electricidad en los países del MERCOSUR y la Comunidad Económica Europea", contó con la participación de [illegible] de Uruguay, Argentina, Brasil y Paraguay [illegible]

[illegible] trabajo.

"En Europa se eliminaron los derechos [illegible] de generación y transporte de energía [illegible]

[illegible]

Nº

Tít. Dossier de Greenpeace

La Nación = 100025

27/11/91

- Frentes internacionales = 12738

- Greenpeace = 11294

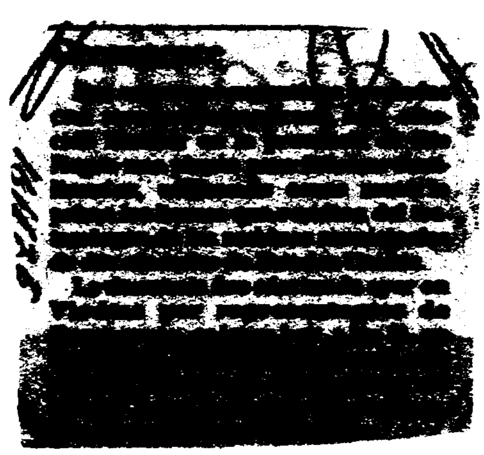

10-10

9200258

Integración 07/12/91 (F)

Los presidentes de los tres Estados bálticos, el lituano Vitautas Landsbergis, el letón Anatolii Borbunovs y el estonio Arnold Rautel, firmaron hoy la Carta de París para la Conferencia sobre la Seguridad y la Cooperación en Europa (CSCE). El presidente francés, François Mitterrand, presente en el Palacio del Elíseo —donde se firmó la Carta— destacó: "Por fin para vuestros pueblos, por fin para vuestros Estados, para vuestra libertad, para vuestra soberanía, para vuestra entrada en el concierto internacional, por fin para Europa". Con la firma de la Carta de París culmina un proceso que se inició el pasado 10 de setiembre en Moscú, cuando los tres estados fueron admitidos en el seno de la CSCE, organización que agrupa a todos los países de Europa, Estados Unidos y Canadá. (EFE)

X

920559

01.01

Nº. [illegible]
TIPO [illegible]
PUBLICACION La Republica
FECHA 03/12/91
VINCULACION -FAO

Aunque la producción mundial de alimentos y el crecimiento demográfico fueron iguales

Aumenta el hambre en los países del Sur, Africa, Europa del este y la URSS

Roma

■ La Conferencia de la FAO, el máximo órgano de gobierno de la Organización de las Naciones Unidas para la Agricultura y la Alimentación, concluyó sus dos semanas de trabajo tras proponer nuevas medidas de acción sobre el empleo sostenido de los recursos naturales y una mayor participación popular sostenido de los recursos.

Las 160 naciones que integran la Conferencia observaron también que aunque la producción mundial de alimentos en 1991 aumentó al mismo ritmo que el crecimiento demográfico, continuó la propagación del hambre en los países del Sur y del Cuerno de África, las malas cosechas en Latinoamérica y el Caribe y las dificultades económicas en Europa del Este y en la Unión Soviética.

Los delegados lanzaron igualmente un llamamiento a los negociadores del GATT para que se logre una "rápida y fructífera" conclusión de las negociaciones multilaterales de comercio de la Ronda Uruguay con el fin de reducir los mecanismos de protección, los apoyos internos y los subsidios a la exportación y un mejor acceso al mercado para los productos agrícolas.

La Conferencia expresó preocupación por el descenso de los ingresos por exportación que se ha registrado en los países en desarrollo y de la creciente carga que representa para su deuda.

El director general de la FAO, Edouard Saouma, manifestó en su discurso de clausura que la Conferencia había realizado su trabajo en un clima de concordia y consenso, desprovisto de politización, lo que permitirá a la FAO continuar con su tarea técnica destinada a mejorar las condiciones de vida de las capas menos privilegiadas.

Afirmó que el ingreso de la Comunidad Económica Europea (CEE) en la FAO hará posible que la CEE desempeñe una función más activa en el trabajo de la organización y de apoyo a las actividades de desarrollo. La Comunidad ha sido admitida en la FAO como la primera organización regional de integración económica que lo hace en una institución de las Naciones Unidas.

Saouma expresó satisfacción por la unánime aprobación del Programa de Labores y Presupuesto para 1992-1993, aunque agregó que la insuficiente cuantía de fondos obligará a reajustar algunos programas. Indicó también que se esforzará al máximo para asegurar que los programas técnicos y económicos aprobados por la Conferencia no se vean afectados.

Con el respaldo unánime a los programas para el próximo bienio, la Conferencia estableció el nivel presupuestario en 645,6 millones de dólares, lo que representa en términos reales un 4,5% menos que en el del bienio último.

Respecto a la situación financiera de la organización, la Conferencia fue informada del ulterior deterioro que se experimentó en 1991 debido a la enorme cantidad de atrasos y la demora en los pagos de las contribuciones de algunos países. La cifra total de pagos pendientes asciende a 194 millones de dólares, de los cuales 151 millones corresponden a Estados Unidos, que es el principal contribuyente.

Sin embargo, la Conferencia tomó buena nota de la intención manifestada por la autoridades norteamericanas de pagar la cuota de 1992 y liquidar sus atrasos.

La Conferencia lanzó, por otra parte, la idea englobada en el Marco Internacional de Programas de Cooperación para la Agricultura y el Desarrollo Rural Sostenibles. Este proyecto respaldará iniciativas locales, nacionales e internacionales para incrementar la producción alimentaria y reducir la pobreza y conservar al mismo tiempo los recursos naturales cada vez más mermados mediante sistemas de producción y tecnologías apropiadas. La FAO integrará el criterio del equilibrio sostenible en sus programas y actividades.

El Plan de Acción de la FAO para la Participación Popular en el Desarrollo Rural consiguió el respaldo de la Conferencia. El Plan promueve un enfoque desde abajo a través de organizaciones voluntarias, autosuficientes y democráticas de población rural. La Conferencia subrayó la importancia de la participación popular como un componente esencial del desarrollo agrario sostenible y equitativo.

La FAO también presentó un plan a medio plazo para 1992-1997 en donde se cita el mitigamiento de la pobreza y el desarrollo agrícola sostenible como dos grandes retos para el futuro cercano.

Otras prioridades de la FAO para los próximos dos años, aprobadas por la Conferencia, serán la diversidad biológica, incluidos los recursos fitogenéticos, el desarrollo de sistemas de datos agrícolas, la función de la mujer en el desarrollo, el asesoramiento en materia de políticas, el desarrollo forestal sostenible, el fortalecimiento de las representaciones de la FAO en los países y la cooperación con otras organizaciones internacionales y no gubernamentales.

Durante el presente período de sesiones de la Conferencia, la FAO aumentó el número de países miembros de 157 a 160 con la admisión de Estonia, Letonia y Lituania. La solicitud de ingreso presentada por Sudáfrica fue propuesta hasta la próxima Conferencia de 1993. Además, Puerto Rico fue admitido como miembro asociado y la CEE como organización regional de integración económica.

Otra de las medidas aprobadas por la Conferencia fue la reelección por un segundo mandato del belga Antoine Saintraint como presidente del Consejo de la FAO, el órgano de gobierno entre Conferencias compuesto por 49 países.

La Conferencia celebró sus sesiones bajo la presidencia del ministro de Agricultura paquistaní, Malik Abul Majid, y la vicepresidencia de los embajadores Gerard Khojane, de Lesotho, Gonzalo Bula Hoyos, de Colombia, y Arpad Szabo, de Checoslovaquia.

F 031291

Nº DOCUM.
TIPO A.S.E.A.N
París 15000?
27-11-91
LT ASEAN: 12689

O	Occidental	Grecia.

A	Association	A la Asociación de Naciones del Sud-Este Asiático y (A.S.E.A.N.) pertenecen Tailandia, Malasia, Indonesia, Filipinas y Brunei. (No han entrado: Japón, Corea del Sur, Taiwán, Hong Kong; estos últimos son los nuevos países industrializados del Asia).
S	South	
E	East	
A	Asian	
N	Nations	

9 Y 11 91

EyC

01 - 01

920086

Nº. DOCU
TITU 60ª Asamblea General de la Org. Internacional de Policía Criminal Interpol
F
FE
VINC -Interpol-

la Violencia

Domingo 10 de noviembre de 1991

Informática y la más moderna tecnología al servicio de la lucha contra el delito

Comunicaciones se... la clave para Inter...

Después de haber adoptado una resolución y 11 recomendaciones, culminó ayer en este balneario la 60a. Asamblea Anual de la Organización Internacional de Policía Criminal-Interpol. En primer término se resolvió la puesta en marcha de un nuevo sistema de comunicaciones informatizado, permitiendo que en tan sólo 15 segundos, cualquier país miembro tenga la respuesta a su solicitud. En particular nuestro país dispondrá en breve de una terminal con dichas características.

Punta del Este, por nuestro corresponsal Carlos Peláez

■ De acuerdo a lo informado, entre las recomendaciones se hace especial énfasis en la formación de los policías que integran la organización. En ese sentido se prevé seguir el uso de las academias policiales que ya funcionan para no incrementar los gastos.

Es probable también que los funcionarios asignados deban viajar a los efectos de especializarse en determinadas áreas.

En lo que respecta a las solicitudes de extradición se recomienda a los países miembros impulsar legislaciones que hagan más rápido el cumplimiento de una solicitud en tal sentido.

En cuanto al tema que introdujo Brasil en esta Asamblea, es decir el tráfico de menores, se recomendó solicitar legislaciones mucho más duras fundamentalmente con aquellos que usan niños para el tráfico de drogas.

Finalmente, entre las recomendaciones figura una destinada a la adopción de medidas para combatir el circuito financiero ilícito internacional. Según altas fuentes de Interpol esta recomendación tendrá especial efecto sobre Uruguay y en particular Punta del Este.

TRAFICO DE NIÑOS

Durante la mañana pasada se eligió uno de los tres vicepresidentes que componen el Comité Ejecutivo. La nominación recayó en el Jefe de la Policía Federal brasileña Romeu Tuma. Elección que fue estruendosamente festejada por todos los delegados norteños presentes.

En breves declaraciones formuladas por el jerarca electo a los periodistas presentes, se comprometió a hacer más efectiva la presencia latinoamericana en Interpol. Anunció la creación de lo que denominó "Mercopol" es decir la policía internacional del Mercosur.

En referencia al tratamiento del tema a tráfico de menores que trajo su delegación según expresó "por solicitud del presidente Collor de Mello", dijo sentir cierta decepción porque no se había tratado como se esperaba pero expresó que tenía la firme esperanza de que lo trate la próxima reunión regional.

"De todos modos —dijo Tuma— ya ningún país podrá ignorar nuestra denuncia y tenemos la firme convicción de que Interpol hará todo lo necesario para impedir se consume un crimen tan aberrante".

También se decidió oficializar la Oficina Regional de Interpol que desde hace tres años viene funcionando en Buenos Aires de forma oficiosa. Falta designar aún quién ocupará la jefatura pero nuestro país ya tiene su delegado allí, el subcomisario Elbio González, quien provisoriamente ocupa la subjefatura.

Por su parte el ministro del Interior de nuestro país, Juan Andrés Ramírez, valoró como extremadamente positivo para nuestro país la realización de este evento. Confirmó a su vez las conversaciones para la creación de un organismo policial del Mercosur que dijo no sería nuevo organismo sino una forma de coordinación internacional.

Anunció que nuestro país recibirá gran parte del equipo de comunicaciones usado para este evento y que el mismo será destinado a las zonas balnearias durante la próxima temporada.

Ante una pregunta en concreto, el jerarca expresó que de acuerdo a lo aprobado en la última Rendición de Cuentas el 20% de los proventos policiales podrán ser destinados a mejorar

FECHA			CLASE DE PENA	DIAS	POR ORDEN	CAUSA
D	M	A				

i) — Penas disciplinarias que se le han impuesto.

Form No. 6

Hoja 3

01-18

9200262

Nº. DOCU...
TITU...
PRO... El País 9-11-91
I...
V...

02 9200262.

RECOMENDARON APLICAR PENAS MAS DURAS PARA TRAFICANTES QUE UTILICEN NIÑOS

La Asamblea de INTERPOL entró en la víspera en sus etapas finales con la aprobación de diversas conclusiones y recomendaciones. Se acordó sugerir a los Estados miembros la aplicación de penas más severas para los narcotraficantes que entregan droga a los niños o (...) usan como "pasadores". También se acordó pedir financiación complementaria, de gobiernos u organismos internacionales para aplicar el plan de modernización de la red de informática y telecomunicaciones.

La modernización regional de las telecomunicaciones resulta vital para el funcionamiento eficaz de INTERPOL en una época en que el intercambio de datos es clave del trabajo policial. Con el financiamiento adicional que se acordó buscar se podrá financiar el vasto plan de modernización que, como ya fue informado por EL PAIS, pondrá por ejemplo a la región sudamericana al tope de los servicios en la materia, utilizando los recursos de una red dotada de los mayores adelantos tecnológicos conocidos en la materia.

Una de las decisiones aprobadas recomienda a los servicios policiales de los Estados miembros que "**sensibilicen a las respectivas autoridades nacionales sobre la importancia que tendría agravar las penas**" a los traficantes que entregan droga a niños o utilizan niños en la producción o tráfico de la misma (INTERPOL respeta las soberanías nacionales y sólo puede sugerir que se adopte o modifique determinado tipo de legislación).

En el área de la delincuencia económica, se adoptó un conjunto de recomendaciones a las oficinas nacionales de INTERPOL tendientes a ajustar los mecanismos de intercambio informativo sobre actividades de la denominada "banca clandestina" en la transmisión o el blanqueo de fondos derivados de actividades delictivas o relacionadas con ellas. Asimismo, se recomendó que el Consejo de Cooperación Aduanera e INTERPOL se ocupen de investigar las denuncias de declaraciones falsas sobre el valor de importaciones y exportaciones, la falsificación de recaudos vinculados a las mismas y el contrabando, especialmente de metales preciosos. Estas actividades están vinculadas directamente al funcionamiento de la "banca clandestina".

También se adoptaron directivas internas en cuanto al manejo y depuración coordinada de los archivos de datos (ficheros) que lleva INTERPOL. Por otra parte, se decidió aceptar la invitación del gobierno de Cote D'Ivoire para instalar una oficina subregional en Abiyán, la capital de dicho país africano. Finalmente, en lo que atañe a aspectos presupuestales de la organización, se acordó mantener el mismo presupuesto actual vigente durante 1992 sobre la base de una unidad presupuestaria (UP) de 11.500 francos suizos. Como ejemplo, la cuota de Uruguay asciende a tres (3) UP mientras que la de EE.UU., el país que más aporta, es de 82 UP.

Desde PUNTA DEL ESTE

Carlos Lemes — Hussear Tescano — Daniel Cardoso — Miguel Odella

ENVIADOS ESPECIALES

Colombia y Chile Pidieron Ingresar al MERCOPOL

La Policía del MERCOSUR Pasa de los Proyectos a la Realidad

EL MERCOPOL (Policía del Mercosur) ya es una realidad luego de la Asamblea Mundial de INTERPOL que dejó un saldo muy positivo para la región y, en particular, para nuestro país. De acuerdo con los sondeos realizados por este equipo periodístico es muy probable que el nuevo organismo creado en el área [illegible] sea dirigido por el jefe de la [illegible] Montevideo, Comisario Héctor Cer[illegible]

Enmarcado en ese contexto [illegible] del Comité de Seguridad de la Junta Nacional de Lucha contra las drogas de la presidencia de la República.

Durante una breve charla mantenida con [illegible] en el Centro [illegible]

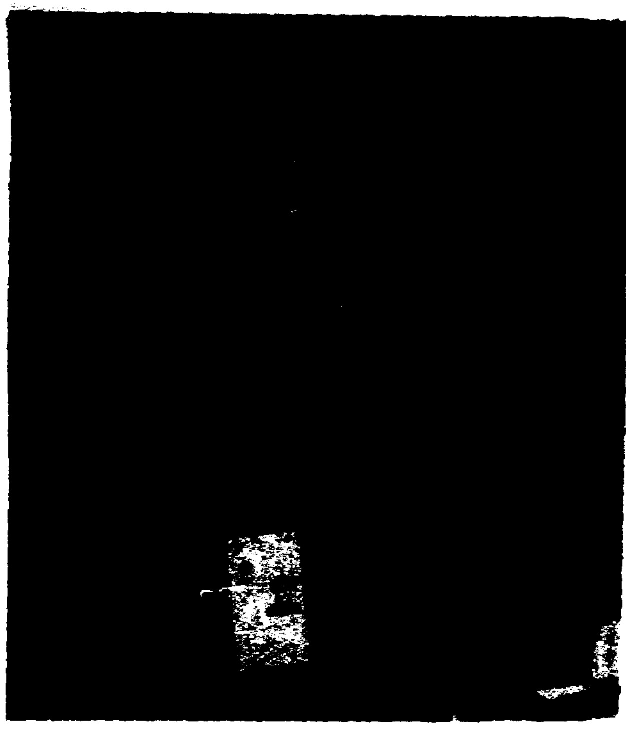

Lydia Blakey, de 28 años, una mujer policía en un mundo mayoritariamente masculino.

Lydia Blakey, 28 Años, Pelirroja

Una Mujer en el Ambito Dominado por los Hombres

Lydia K. Blakey se llevó las palmas como la delegada más bonita de todas las participantes en la Asamblea de INTERPOL. La espigada estadounidense representa al servicio policial federal más viejo de su país: los Marshals, cuerpo creado en 1789 por el propio fundador de la Unión, el General George Washington. Pero Blakey es una policewoman preparada para cumplir tareas delicadas y peligrosas. Pelirroja y de ojos muy azules, habla a ritmo rápido, con acento curiosamente similar al de Jodie Foster. El parecido cinematográfico es completo, porque también es bastante parecida a Kristy McNichols. Pero su tarea no pertenece al show business.

El Marshals Service es junto al FBI y la DEA un organismo policial con jurisdicción en todo el territorio de los Estados Unidos, dependiente del Department of Justice (Ministerio de Justicia). Su función principal es la protección de los juzgados federales, esto es los jueces, fiscales y la corte. También se ocupan de custodiar a los prisioneros federales para su presentación a la Corte y ocuparse de su traslado a prisión, una vez procesados. Tienen a su cargo, además, el Programa de Protección a Testigos.

A quienes testifican contra el crimen organizado o en casos grandes de drogas se les brinda una "nueva identidad" y cambio de domicilio, ayudándoseles a ajustar su vida y la de su familia.

Como si todo esto fuera poco el Marshals Service es el encargado del National Assets and Seizures Program, el programa de confiscación de bienes embargados o impugnados.

TRASLADO DE PROFUGOS

El U.S. Marshals Service es el responsable también de las extradiciones de ciudadanos americanos o personas requeridas por delitos cometidos en los Estados Unidos. Ellos son los que los custodian de regreso al territorio estadounidense.

Con sólo 28 años, Lydia K. Blakey es jefa de Operaciones Internacionales del Marshals Service. Luego de mostrarnos su insignia (es igual a las estrellas que lucen los sheriffs de los westerns) nos explica: "Digamos, por ejemplo, que tenemos un fugitivo que está en Jamaica y es buscado por EE.UU. por tráfico de drogas. Se cumplen todos los trámites legales de la extradición si existe tratado con el otro país".

"Obtenido el visto bueno —agrega Blakey— nosotros solicitamos un arresto provisorio. Los jueces o cortes de Jamaica dirán que los papeles están en orden y las autoridades jamaiquinas arrestarán al individuo, que una vez devuelto a nuestro país es presentado al juez".

¿Dónde entra a jugar INTERPOL en todo esto?

La marshal Blakey explica: "Cuando creemos que uno de nuestros prófugos está fuera del país, cursamos un pedido a través de INTERPOL al país donde supuestamente está el sujeto, solicitando que se investigue si la persona buscada está allí".

Blakey trabaja mayormente en Washington pero a menudo también lo hace "en el terreno", supervisando los operativos en distintas naciones.

EL MAS BUSCADO...

Lydia Blakey leyó la página de "EL PAIS en INTERPOL" donde fueron publicados los doce hombres más buscados por el organismo internacional. Inmediatamente señaló la foto de su compatriota Tom Billman, quien le diera varios dolores de cabeza, siendo requerido por millonarias estafas.

La marshal comentó que su organismo también tiene lista propia de "los más buscados" y que en su país hay un programa de TV, donde se muestra a los "wanted". Un actor de fisonomía "igual" a la del delincuente representa a éste en acción, por ejemplo "[illegible]". Luego se pide colaboración al público para averiguar su paradero, con recompensa incluida.

La conocida mujer policía norteamericana cuenta una jugosa anécdota al finalizar el reportaje: "Cierto día pasaron en este programa el pedido de información sobre un delincuente. En una prisión estatal estaban los presos mirando el programa y reconocieron en aquel hombre buscado a uno de los presos que había ingresado bajo otro nombre. Con ánimo de colaboración los convictos llamaron por teléfono a la policía para decir: "Sabemos dónde está, no busquen más". En verdad nos ahorraron un gran trabajo..."

DETRAS DE LA ORGANIZACION

El Ministerio de Turismo organizó, a pedido de su par del Interior, una cena-show en el restaurante "Charrúa" para agasajar a las distintas delegaciones presentes en la Asamblea de INTERPOL. El ágape —convocado con rotundo éxito— se desarrollaba en un marco de protocolo hasta que sorpresivamente irrumpió en el local el octeto de mulatas bailarinas de una conocida agrupación uruguaya. Al ritmo de samba, vestidas con plumas y algunas estratégicas estrellas, causaron asombro a los delegados. Jamás se aplicó mejor que en este caso la expresión "cuerpo de baile"

———oOo———

Antes, la Banda de la Escuela Nacional de Policía —dirigida por el maestro comisario (BP) Tomás Lamique con la espectacular primera vez del tenor Javier Fernández Vidart— deleitó, esa es la palabra, a la concurrencia con una selección de temas musicales del repertorio internacional. Ya había ocurrido lo mismo en el Cantegril Country Club durante la gala de recepción de las delegaciones. La Banda merece ser conocida, realmente.

———oOo———

Los desinhibidos alemanes fueron los primeros en lanzarse a la pista de baile. Se movieron con todo y en todos los ritmos, pero estaban especialmente "impactados" (expresión incorrecta pero gráfica) con el samba y las mulatas. Deutsch•land liberales. ¿Quién dijo que son adustos?

———oOo———

La delegación brasileña encabezada por el gran chefe Romeu Tuma no podía disimular, ni durante la cena, su nerviosismo por el incierto resultado de la votación, a celebrarse al otro día, para la Vicepresidencia americana de INTERPOL en la que Tuma era precisamente uno de los candidatos. A menos de diez horas de su propio momento de la verdad, el "Superpolicía" norteño tuvo bastante ánimo como para bromear: "lo que hay que hacer para que América esté representada en INTERPOL... Esta orquesta de bailarinas incluidas, me costó seis mil dólares...

———oOo———

La cena fue uno de los pocos momentos de distensión para el atareado grupo de funcionarios de CECON, el organismo comandado por Ana Curbelo que se encarga de organizar conferencias, convenciones, congresos y similares. En verdad que con cerca de 500 delegados de los rincones más recónditos del planeta, CECON y sus chicas tuvieron un trabajo tremendo, planificando conexiones aéreas y viajes de retorno, suministrando información y moviéndose a toda hora. ¿Tendrán unos días de descanso?

———oOo———

Aunque nos correspondan las generales de la ley, fue fácilmente observable para todos cómo los periodistas extranjeros utilizaban la cobertura de EL PAIS para remitir al exterior sus informes diarios. "Nos simplificaron el trabajo en un noventa por ciento", admitió sin pruritos un corresponsal español.

———oOo———

Apenas se supo el viernes de mañana el resultado favorable para Brasil, Tuma —flamante Vicepresidente de INTERPOL— salió de la sala de sesiones del Centro del Espectáculo para atender los reclamos de la prensa internacional, que lo asedió. Un capítulo aparte merece la Red O Globo y no muy atrás, la Televisión Española) que montó equipos interiores y exteriores para no perderse detalles del cierre de la Asamblea. Una colega francesa dijo al resto de los periodistas —mientras guardaba sus equipos— "Nos vemos en Senegal" (refiriéndose al país que será sede de la próxima Asamblea Anual).

920 0262

En Punta del Este la Red Policial Alcanzó su tan Anhelado Alcance Mundial

La 60ª Asamblea General de INTERPOL que culminó ayer en Punta del Este resultó, en palabras de su presidente el francés Ivan Barbot, "completa" por varias razones. El organismo de cooperación policial se "mundializó" definitivamente, porque ahora suma 158 países, incluyendo entre ellos al antiguo bloque comunista y también la URSS. Se adoptaron medidas tendientes a proteger al niño contra los traficantes de drogas y una nueva política de modernización de telecomunicaciones para países en vías de desarrollo. Además, se puso acento en la preparación profesional de policías en distintos centros especiales de todo el mundo.

Barbot recordó que la Asamblea fue abierta por el Presidente de la República uruguayo y cerrada por su Ministro del Interior, lo que indica que Uruguay asignó a la misma una gran trascendencia. Agradeció a las autoridades uruguayas por el ambiente de amistad y concertación en que se desarrollaron las deliberaciones. "Fue una organización perfecta en un ambiente cálido de apoyo", dijo. El Presidente de INTERPOL otorgó al Ministro Dr. Juan Andrés Ramírez la Gran Medalla de Honor del organismo, mientras que el Secretario de Estado uruguayo entregó a Barbot, en nombre de nuestro Gobierno, un espadín de graduación de los cadetes de la Escuela Nacional de Policía.

El ministro del interior, Dr. Juan A. Ramírez, entrega el espadín simbólico a Iván Barbot.

SUPERPOLICIA Y SUPERSUSPENSO

Precisamente, en las deliberaciones matutinas, se había desarrollado un episodio de suspenso en torno a la elección del nuevo Vicepresidente de INTERPOL por el continente americano. Había dos candidaturas en juego: la del argentino Aldo E. Álvarez y la del llamado "Superpolicía" Romeu Tuma, jefe de la policía federal brasileña. El resultado parecía, hasta pocas horas antes, incierto. Pero durante las deliberaciones previas a la votación secreta, un pedido de orden promovido por la delegación de Costa Rica [illegible] para la suerte del primero. [illegible] de votos, hasta que finalmente —con gran regocijo de la delegación brasileña— logró imponerse con un margen que no dejó lugar a dudas (69 votos contra 31), la postulación de Tuma, quien pasa a ser el Vicepresidente por América en el organismo mundial.

"Es la culminación de mi ya prolongada trayectoria profesional, con cerca de 40 años en el campo policial", dijo el líder de la Federal norteña a la prensa, a la salida de la sala de sesiones. Pero Tuma no parecía del todo complacido con las resoluciones sobre dos temas —el llamado "tráfico de niños" y el tráfico de armas— y anunció que Brasil está elaborando dos "documentos especiales" sobre el tema que serán sometidos a futuras instancias resolutivas dentro de INTERPOL.

También anunció la realización de consultas para crear el "MERCOPOL", la coordinación policial a nivel de los cuatro países del MERCOSUR (Argentina, Uruguay, Paraguay y Brasil), tema del que nos ocupamos aparte.

SATISFACCION Y LOGROS

En la conferencia de prensa final, luego de clausuradas todas las deliberaciones y votaciones, el presidente Barbot y el secretario general Raymond Kendall de INTERPOL dieron cuenta de su satisfacción por los logros alcanzados.

Barbot señaló, en especial, que el organismo se "mundializó" definitivamente con el ingreso de Viet Nam, Lituania, Albania y Mongolia; que se podrá ejercer un mejor control sobre el narcotráfico en la "Ruta de los Balcanes", y que se aprobaron nuevos esfuerzos para mejorar y poner tecnológicamente al día la red de telecomunicaciones —vital para INTERPOL—, en los países de menor desarrollo. Habrá nuevos mecanismos contributivos de organizaciones internacionales y de los países de mayores recursos con este fin.

Con respecto al ingreso de todos los países del antiguo bloque comunista, los jerarcas señalaron que [illegible] de INTERPOL [illegible] "[illegible] y [illegible]", que [illegible] un desarrollo importante.

Barbot se mostró complacido por la elección de Tuma. [illegible] pregunta específica, puntualizó que éste no será el primer Vicepresidente de INTERPOL procedente de un país sudamericano, ya que hubo otros antes.

La Asamblea también votó al director del FBI norteamericano William Sessions para integrar el Comité Ejecutivo. Asimismo, fueron elegidos dos nuevos delegados por Asia (los representantes de Arabia Saudita y Pakistán), uno por África (Argelia) y otro por Europa (Suecia), completándose todas las vacantes en este cuerpo de 13 miembros.

9200262

04

EL PAIS EN **INTERPOL**

1 AL 8 DE NOVIEMBRE
ASAMBLEA MUNDIAL

PARA COMBATIR FLAGELO EN EL MUNDO HAY QUE ENDURECER LEGISLACION CONTRA NARCOTRAFICO

Presidente Lacalle Hizo un Llamado a Responsabilidades

Desde PUNTA DEL ESTE

Carlos Lemos — Huáscar Tosciano — Daniel Cardoso — Miguel Odella

ENVIADOS ESPECIALES

El presidente Luis Alberto Lacalle dio la bienvenida a los participantes de la 60ª Asamblea de INTERPOL que se realiza en Punta del Este en un discurso que cerró la sesión inaugural del acontecimiento. Lacalle señaló que la seguridad es un elemento indispensable de la calidad de vida y que preservar aquélla es responsabilidad de todos: agentes ejecutivos, legisladores y magistrados, aseverando que éstos tienen que estar "con un oído puesto en lo que la sociedad quiere desde el punto de vista de la repercusión del delito".

Dijo asimismo que frente a la "internacional del delito" hay que oponer el esfuerzo internacional mancomunado para combatirla. Señaló especialmente la responsabilidad de los centros consumidores en el problema del tráfico de drogas, sin que ello –como es obvio– significa relevar de responsabilidad a los productores y traficantes. Ofreció a Uruguay como centro para la preparación y tecnificación de cuadros policiales.

■ SOCIEDADES CAMBIANTES

La ceremonia inaugural se inició con una breve alocución del *ministro del Interior Dr. Juan Andrés Ramírez*, quien destacó la trascendencia de la Asamblea y auguró a los participantes una fructífera labor. Posteriormente, frente al plenario de las delegaciones –un multicolor y políglota conjunto de medio millar de delegados– el presidente de INTERPOL M. Iván Barbot se refirió a los trabajos de la reunión. Cerrando la oratoria el presidente Dr. Lacalle hizo uso de la palabra

Lo que sigue son los conceptos principales de este discurso.

"La percepción más clara que tenemos hoy es que estamos trabajando sobre una realidad que cambia de una manera tan rápida que vuelve difícil toda tarea de prospectiva, toda tarea dirigida hacia el futuro, dijo.

Hay cambios regionales como el que tiene lugar en esta región de América, donde se está perfeccionando un mecanismo económico de mercado común, proceso que no sólo afectará la economía sino el entorno donde se realiza la tarea profesional de los asistentes a la reunión, recordó Lacalle. "El cambio más importante que se está produciendo entre nosotros es el de pautas culturales de las escalas de valores, de las maneras de juzgar las conductas", afirmó. Se han sacudido los cimientos de la sociedad. Tenemos la noción de que "estamos en tránsito hacia un nuevo sistema de valores que para muchos de nosotros son pocas veces comprensibles pero que afectan la conducta diaria de nuestros ciudadanos".

■ LA SEGURIDAD, TAREA DE TODOS

Frente a este mundo cambiante y fermental está el concepto de seguridad, que es muy antiguo, anterior aún al concepto de libertad, porque involucra la supervivencia del individuo, señaló más adelante: "Debemos tener presente que la seguridad es tarea de todos".

"Es cierto que tenemos reservas, las [illegible] la responsabilidad [illegible] tuvo [illegible] legisladores y miembros de los parlamentos comprendan que ellos son también agentes de la seguridad; lo son en un grado anterior, pero no menos importante. En primer lugar, legislando lo más sabiamente posible en materias generales, pero luego dotando a la policía de los armamentos jurídicos, de los elementos legales para su acción, que muchas veces son más importantes que los elementos materiales".

Agregó que esto tiene que ser comprendido por la sociedad, para que ella misma convenza a quienes ha elegido como sus representantes de la necesidad de tener normas jurídicas que acompañen, apoyen y den fortaleza a la acción ejecutiva de la policía. Lacalle aclaró que lo dicho no va en desmedro de la independencia y separación de poderes que rige en el Uruguay.

Luego recordó que "los magistrados tienen asimismo que actuar con un oído puesto en lo que la sociedad quiere desde el punto de vista de la represión del delito. Por supuesto que en un sistema judicial como el nuestro estructurado por normas, se da la salvaguardia de la norma. Pero también es preciso que los magistrados comprendan que el accionar por la tranquilidad en [illegible] que la sociedad depende de la eficacia y estricto cumplimiento de las normas por parte de los magistrados". Agregó que la seguridad es un elemento indispensable de la calidad de vida.

■ DROGAS: RESPONSABILIDAD DEL CONSUMO

Luego se refirió al combate contra el tráfico de drogas, indicando que hay países donde se produce la droga, otros donde se transforma, otros donde se la consume y otros donde se maniobra con el dinero producto del narcotráfico. Todas las naciones tienen que asumir su parte en la lucha contra este flagelo. "Cada uno tiene que asumir lo que le corresponde, pero es necesario que digamos clara y enfáticamente que es en el consumo donde está fundamentalmente enraizado este problema. Las demás naciones están efectivamente cumpliendo con sus responsabilidades; las legislaciones se han hecho duras y quizás tengan que hacerse más duras aún", señaló. Pero se fundamentalmente alrededor del consumo que tenemos que combatir todas las naciones. Seamos coherentes al destacar las respectivas responsabilidades".

Otro punto de importancia, destacó el Presidente, es la cooperación internacional en materia de formación de personal policial. "En el ser humano sigue estando la esencia de nuestra fuerza". En el orden del día de la Asamblea se sugiere elegir ciertas regiones del mundo para la preparación de cuadros policiales: "Ofrecemos que nuestra nación sea uno de esos países elegidos para el futuro" de esa tarea. "A la internacional del delito debemos responder con la coordinación internacional de los esfuerzos destinados a combatirlo".

[illegible] el Presidente de la [illegible] reconociendo la [illegible] policial uruguaya "Libertad en el orden".

Inauguraron Asamblea de Interpol

Lacalle: Legislar Para Dotar a la Policía de un "Armamento Jurídico"

Con la presencia del Presidente de la República quedó inaugurada ayer en Punta del Este la 60ª Asamblea de INTERPOL. Ante medio millar de delegados de todo el mundo, el Dr. Luis Alberto Lacalle destacó que "la seguridad es un elemento indispensable de la calidad de vida" y que "preservarla es responsabilidad de todos".

La ceremonia inaugural se inició con una breve alocución del *ministro del Interior Dr. Juan Andrés Ramírez*, seguido en el uso de la palabra por el presidente del organismo mundial M. Iván Barbot quien trazó un panorama de las tareas cumplidas en la cooperación policial internacional que se enfrenta en el momento actual con el incremento de modalidades delictivas como el tráfico de drogas y la explotación de la niñez.

La meta, dijo Barbot, es adaptar las capacidades y recursos del organismo a las exigencias actuales, buscando armonizar las técnicas del trabajo policial y fortalecer los vínculos de solidaridad en la lucha contra el crimen organizado.

En su discurso, el presidente Lacalle se refirió a los cambios que se han producido en todas las naciones, que "han visto las escalas éticas cambiar o tambalearse entre nuestra generación y la de nuestros padres".

Se refirió al agente policial como "el primer escalón de la seguridad" de la sociedad que debe ser respaldado en su tarea:

"... Es preciso que los legisladores, los integrantes de los parlamentos, comprendan que ellos también son agentes de la seguridad, lo son en el grado anterior pero no menos importante, en primer lugar, legislando lo más sabiamente posible en materias generales, pero luego dotando a la policía de los armamentos jurídicos, de los elementos legales para su acción, que son muchas veces más importantes que los elementos materiales".

Sobre la aplicación de las normas jurídicas, enfatizó que "es preciso que comprendan los magistrados que el clamor por la seguridad es uno de los clamores más importantes de la sociedad".

05 9200262

Dónde Está Ilich Ramírez Sánchez

El Misterio Envuelve la Desaparició de "Carlos", el Ejecutivo del Terro

El 6 de setiembre de 1976 Ilich Ramírez Sánchez, más conocido como "Carlos, el Chacal" (venezolano, 27 años), llegó a Belgrado, vía aérea. Discretamente, la CIA había advertido del hecho a las autoridades yugoslavas. Como ocurre hasta hoy, "Carlos" figuraba entonces, en la lista de los delincuentes internacionales más buscados. Pero en Yugoslavia no se tomó ninguna medida y Ramírez Sánchez partió cuatro días más tarde, con rumbo a Irak. Desde entonces, no ha vuelto a aparecer por ningún lado.

Lo curioso es que, hasta mediados de 1975, las autoridades policiales y los servicios de inteligencia desconocían no sólo la identidad sino las verdaderas actividades de uno de los terroristas de más frondosa "hoja de servicios" en pro de la sedición a nivel mundial. "Carlos" —por "Carlos Martínez Torres", ciudadano "peruano", uno de sus numerosos alias (*)— reconoció haberse afiliado al Partido Comunista Venezolano (línea Moscú), a los 15 años (**), aunque su padre —que bautizó a sus tres hijos varones Vladimir, Ilich y Lenin— siempre lo había negado. Sorprendido, pero muy contento al enterarse que su hijo Ilich era el famoso Carlos, el Dr. Ramírez exclamó en 1975: "¡Mi hijo es un general!". Aparentemente ni su propio progenitor podía imaginar que un muchacho al que sus amigos llamaban "El Gordo", y que había sido expulsado por inconducta de la Universidad Patricio Lumumba de Moscú, podía ser el principal responsable de los sucesos de mayor notoriedad vinculados al terrorismo internacional en Europa, incluido el secuestro de once ministros de petróleo de la OPEP llevado a cabo en Viena en las Navidades de 1975. Fue ese el último de los golpes espectaculares en los que participó antes de "retirarse" misteriosamente.

Su cobertura había quedado aventada luego de su precipitada huida de París unos meses antes, en un episodio en el que mató a dos policías y a quien había sido hasta ese momento su más estrecho colaborador, que lo había delatado.

La trayectoria de "Carlos" pasa por Cuba, la URSS, Libia, Adén, la hoy desaparecida R.D.A. y varias naciones del Oriente Medio, pero su base de operaciones fue el teatro europeo. En distintos momentos vivió radicado en París y Londres, como nexo y hombre clave de las actividades del terrorismo palestino. "Carlos" era el agente encubierto ("topo") perfecto: su impecable cobertura era la de un playboy latino amante del "vino, las mujeres y el canto", todo en grandes dosis. Y con mucho dinero para gastar. Si alguien rastreaba sus "estudios" en la Universidad Lumumba descubriría que había sido expulsado de la misma por "indisciplina" y total falta de contracción al estudio. Pero a pesar de ello no fue expulsado de la URSS. En su conocido libro La Red del Terror, la especialista Claire Sterling afirma que Carlos trabajaba para los grupos palestinos más extremistas (como el "Frente Popular para la Liberación de Palestina", liderado por el Dr. George Habbash, escindidos de la OLP por considerar a ésta demasiado "moderada"), bajo control del KGB soviético. **"Entre 1968 y 1975, Carlos tenía al mismo tiempo, tres personalidades: era un amable y gregario latinoamericano amante de las fiestas y de la guitarra; uno de los principales brazos ejecutivos del terrorismo internacional; y un ortodoxo operador comunista controlado por el KGB. Pero fue recién después del tiroteo de París en 1975 que las autoridades supieron de su segunda personalidad, y mucho después que se enteraron de la tercera".**

Como quiera que haya sido, Carlos fue el pionero en la toma de rehenes diplomáticos y la extorsión de gobiernos en el continente europeo. Dirigió la acción de los comandos japoneses que ocuparon la embajada de Francia en La Haya. En París estuvo vinculado a una cadena de atentados con bombas; colaboró con la ETA suministrando explosivos para el atentado en el que murió el almirante Carrero Blanco, a quien Franco había designado sucesor; coordinó varios atentados, en definitiva fallidos, contra aviones de la compañía israelí El Al en aeropuertos europeos; y sobre todo, comandó el operativo de finales de 1975, cuando —con cómplices alemanes, palestinos y libaneses— tomó de rehenes en Viena a once ministros de petróleo de otros tantos países poseedores de los cuatro quintos de las reservas mundiales de crudo. (***) El sonado episodio hizo de Carlos una figura de notoriedad mundial. Fue la hora de apogeo terrorismo internacional. El golpe, dicen los especialistas, h sido entregado por el líder libio Gaddafi, que suministró tod información necesaria para facilitar la acción de los faccio Pocos meses después, Carlos optó por desaparecer de escena. de sus ex cómplices dijo más tarde que estaba planifica asesinar a los ministros Yamani, de Arabia Saudita y Amuseg Irán, pero que Carlos les perdonó la vida a cambio de una jug suma de dinero, estimada en por lo menos cinco millone dólares.

(*) Otros alias: Glenn Gebert, Conan Clark, Héctor Hugo Dupont, Ad Bernal, Héctor Hypolitton y Satán.

(**) En 1979, desde la clandestinidad, Ilich Ramírez concedió una ent entrevista al semanario palestino editado en París Al Watan al Arabi; la nota parcialmente recogida más tarde por Le Figaro (15.12.79). Es la única vez q "Carlos" habló para la prensa.

(***) "Carlos" menciona muchos de estos episodios con lujo de detall en la entrevista mencionada.

Presidente de INTERPOL: Armonizar los Medios y Capacitar Personal Policial

En su discurso inaugural ante la Asamblea de INTERPOL, el presidente del organismo mundial Iván Barbot destacó que la tarea de cooperación policial internacional se ve frente a tres grandes nuevas realidades: la escala adquirida por determinados delitos, como el tráfico de drogas y la explotación de la niñez; la globalidad que adquirió definitivamente INTERPOL, que en esta Asamblea incorporará cuatro nuevos países elevando el total de miembros a 156; y la revisión de los estatutos del organismo para adecuarlo a las necesidades cambiantes.

La Asamblea analizará un proyecto de protección de los menores contra los narcotraficantes y también medidas de prevención internacional del tráfico de niños. También considerará los cambios a introducirse en sus estatutos y, finalmente, dos puntos claves: el adiestramiento de funcionarios, fundamentalmente a través de un esfuerzo de coordinación para capacitar a las policías en los países en vías de desarrollo y, asimismo, la modernización y actualización de las telecomunicaciones de INTERPOL en las diferentes regiones del globo.

La meta, señaló Barbot, es en definitiva, adaptar las capacidades y los recursos del organismo a las exigencias de la hora, buscando armonizar las técnicas del trabajo policial y fortalecer los vínculos de solidaridad en la lucha contra el crimen organizado a escala mundial.

Los 12 Hombres más Buscados del Mundo

Buscados por INTERPOL

Uno de los expertos de seguridad presentes en Punta del Este cedió a EL PAIS la nómina completa, y sus fotos, de los doce delincuentes internacionales más buscados en el mundo entero por Interpol. Es este el último informe publicado por la Secretaría General de la Organización Internacional de Policía y en el mismo se incluyen terroristas responsables de atentados dinamiteros y crímenes perpetrados en los cinco continentes. El venezolano Ilich Ramírez Sánchez, conocido por los apodos de "Carlos" o "El Chacal", es sin dudas el hombre más buscado por las organizaciones policiales. La historia de "Carlos" comprende asesinatos, extorsiones y tomas de rehenes y su actual paradero es una verdadera incógnita para los investigadores. Merece, en consecuencia, un capítulo aparte por los alcances de los delitos cometidos por dicho elemento. Otro de los delincuentes más peligrosos es el belga Jean Marcel Lacroix Philippe, autor de homicidios, tentativas de homicidios, toma de rehenes, robo de explosivos y responsable directo de la evasión de Patrick Haemers de una cárcel de Bruselas.

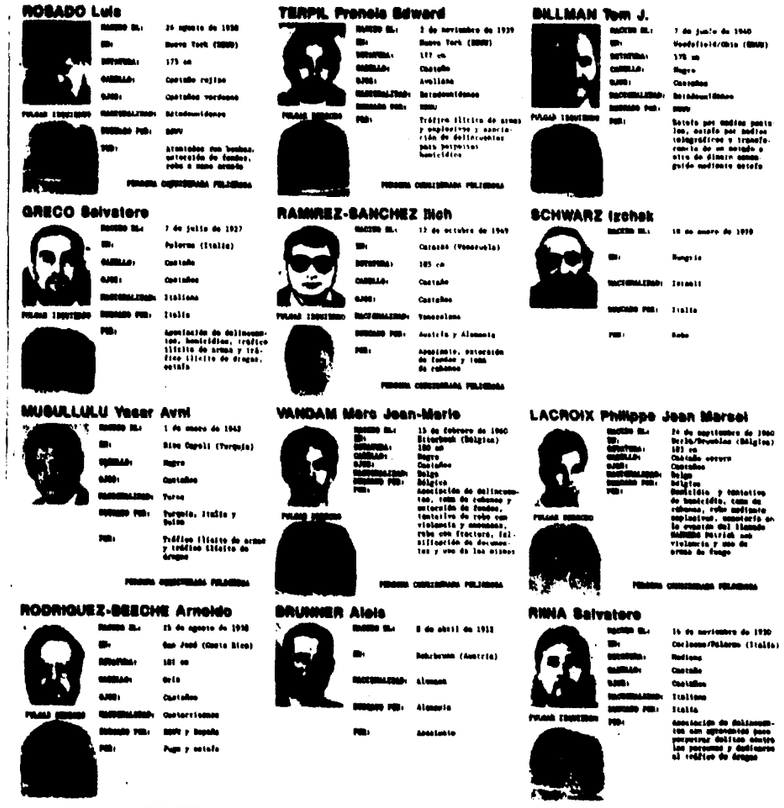

Los Personajes de la Asamblea

Romeo Tuma
PERSONALIDAD

El "superpolicía" brasileño demostró que es capaz de concitar el reconocimiento de sus pares por presencia y personalidad. Es, además, accesible, cordial y un verdadero maestro en su campaña de public relations para la Vicepresidencia de INTERPOL.

Iván Barbat
ELEGANCIA

El francés que preside INTERPOL se lleva los votos como el hombre mejor vestido de la reunión. Prendas de muy buen corte y una atención, que se adivina meticulosa, a su persona lo presentan siempre impecable en los ajetreos de la Asamblea.

Héctor Cor
LABORIOSIDAD

El jefe de la oficina uruguaya de INTERPOL sigue trabajando incansablemente en todos los detalles organizativos, junto con su equipo de colaboradores, se desvela para que nuestro país sea un anfitrión excepcional.

Akira Kawada
IMPERTURBABILIDAD

Si en el mundo se asocia lo inescrutable con el estilo oriental, el miembro japonés del Comité Ejecutivo no lo desmiente. De exquisita cortesía, su trato afable hace olvidar que es experto en la lucha contra la yakuza, temible mafia nipona.

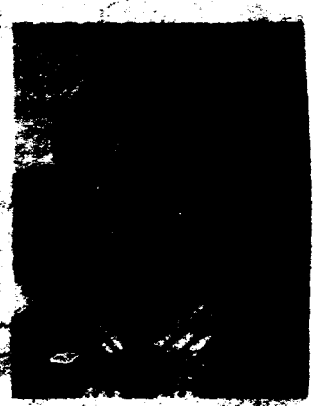

Raymond Kendall
SENCILLEZ

Alto, muy alto, y muy activo, el británico Secretario General de INTERPOL se mantiene siempre sonriente y es muy amigo de protocolos. Lo hacha "bonhomía" a todo lujo. De él dijo el ministro Dr. [illegible] mírez que es "un personaje fuera de serie."

Rainer Schmidt-Nielsen
PROFESIONALIDAD

El germano trabaja en la lucha antidroga e impresiona como un profesional que los traficantes harían mejor en evitar a cualquier precio. Gusta de las bromas, sin embargo, y suele festejar estruendosamente sus propios chistes.

Gloria Acosta
EFICIENCIA

Dentro de un cuerpo diminuto, la Secretaria del Ministro Ramírez esconde toda la energía de un generador de cien megavatios. Soluciona problemas al instante y trabaja 25 horas por día manteniendo el aplomo. Una maravilla.

Enzo Perlaccio
CARISMA

El italiano es miembro de la policía civil peninsular y además abogado, un uno-dos difícil de igualar. Se lleva las palmas como el asambleísta más orgario y (dicen las damas) "encantador". Bailando es también experto.

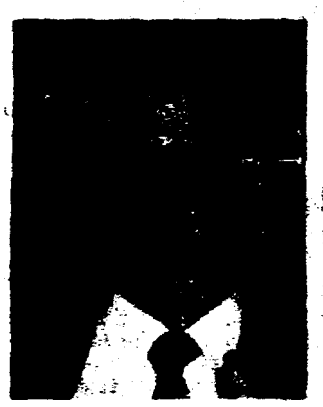

William Sessions
HABILIDAD

El Director del FBI no rehuye las entrevistas pero primero hay que "arrinconarlo" y se ha mostrado muy hábil para escurrirse de algunos lugares sin que lo vea nadie. Hablando, este tejano es amable, rápido y preciso.

Nemesio Yani Romo
DECENCIA

El Director de Policía chileno viajó a Punta del Este con la firme decisión de lograr que su país fuera votado como sede de la próxima regional americana de INTERPOL. Y lo logró, a pesar de que la puja era con EE.UU.

Aumenta Precio "Mayorista" de la Droga en los Centros

Informaciones que obran en los bancos de datos de INTERPOL a las que EL PAIS tuvo acceso en Punta del Este, a través de fuentes confidenciales especializadas en la lucha contra el narcotráfico indican que el precio de las drogas experimentó sustanciales aumentos en 1989 con respecto a 1988 en los principales centros consumidores. En algunos países europeos el incremento superó el 50% en el período indicado, mientras que en los principales mercados estadounidenses las subas de la cocaína oscilaron entre un 30 y un 60%.

En forma paralela al aumento de los precios se advierte, según las estadísticas referidas a decomisos, que la pureza de drogas como la cocaína ha disminuido sensiblemente.

El experto consultado, que prefiere mantenerse en el anonimato, dijo que "se cree que la represión ejercida tanto en los Estados Unidos como en Sudamérica y América Central está afectando el suministro. Por otra parte, el costo de los transportes ha aumentado, debido a la existencia de los pilotos y otros correos de volumen a transportar drogas a territorio estadounidense".

Prosiguió diciendo que "se observa una escasez de cocaína al por mayor —estamos hablando de comercialización «mayorista»— en Nueva York, Los Angeles y Houston. También se cree que algunos traficantes están contemplando voluntariamente el envío para crear lo que los adictos llaman «pánico», es decir escasez, y aumentar los precios". Sin embargo, concluyó diciendo, "la disminución no se refleja tanto a nivel de las ventas al por menor, donde no ha disminuido sensiblemente la oferta. Hoy en día entregan mayoristas a igual venta al menudeo explicarían el menor grado de pureza que se advierte en la droga".

07

9200262

Verdaderos Tesoros Robados con Millonaria Cotización

Tráfico de Obras de Arte Mueve Fortunas de Monto Incalculable

Desde PUNTA DEL ESTE

Carlos Lemos | **Huáscar Tosciano** | **Daniel Cardoso** | **Miguel Odella**

ENVIADOS ESPECIALES

El comercio ilícito de obras de arte mueve hoy a nivel mundial casi tanto dinero como el tráfico de drogas, afirmaron a EL PAIS expertos de INTERPOL. El dato de idea de la envergadura adquirida por la acción —necesariamente concertada a nivel internacional— de quienes perpetran robos de obras de grandes maestros que luego se comercializan mediante la intermediación de marchands y coleccionistas inescrupulosos, pero —obviamente— dueños de cuantiosas fortunas.

INTERPOL se ocupa especialmente de este tipo de delitos y tiene —como ocurre con los delincuentes— una lista de las obras más valiosas especialmente buscadas. Ofrecemos un fascsímil del poster donde figuran las mismas. En ese caso hay solamente seis, pero su valor es literalmente incalculable. Este tipo de objetos sólo se comercializa, por razones de fácil comprensión, en los países de mayor desarrollo, aunque en los últimos años se indica que el mercado brasileño va adquiriendo importancia para "colocar" obras robadas a coleccionistas y museos.

La mera enumeración de las obras más buscadas da idea de la magnitud de este tipo de ilícitos. En efecto, figuran en la lista: el óleo (80 x 78,5 cms.). **Molino de Agua en Gennep**, de Van Gogh, robado en junio de 1990 del Museo de Bellas Artes de Den Bosch; un óleo (98,5 x 113,5 cms.) de El Greco sobre motivo religiosp, robado en 1989 de una galería de arte veneciana; un grabado (16 x 14 cms.) de Rembrandt robado en 1990 de una galería de Vancouver, Canadá; un óleo (63,5 x 53,3 cms.) de Henri Lebasque, robado en 1990 de una colección particular de Los Angeles, Estados Unidos; un ícono (50 x 60 cms.) del apóstol San Lucas, robado en 1984 de una iglesia griega, y un par de candelabros en porcelana (34 x 28 cms.) de la dinastía Te'ing (circa 1745), robados de una galería parisina.

Reproducción de la INTERPOL con las obras de arte más buscadas en el mundo.

Con el Presidente Iván Barbot

La INTERPOL Mejora sus Medios de Lucha Contra la Delincuencia Internacional

Para el francés Ivan Barbot (54, casado, tres hijas, natural de Bretaña), Presidente de INTERPOL, con mandato no renovable que expira dentro de dos años, la presente Asamblea de la organización va camino de convertirse en un éxito pleno. El ingreso ya aprobado de cuatro países –Mongolia, Albania, Viet Nam y Lituania– a la red de cooperación policial mundial "es de suma importancia. Nuestra red de comunicaciones, intercambio de datos y colaboración en la lucha contra el delito depende de que no haya «agujeros», es decir zonas del mundo no cubiertas. Albania, por ejemplo, es un vínculo clave para aumentar la eficacia de las operaciones de control de la ruta de la droga proveniente de Turquía, la llamada «Ruta de los Balcanes». Vietnam, por su parte, es importante, porque su ubicación estratégica es clave con respecto al control del producto de [illegible]

conocido como el *«Triángulo de Oro»* (ubicado en una remota región fronteriza de Birmania, Laos y Thailandia).

En diálogo mantenido con EL PAIS, Barbot se refirió también a otros temas a consideración de la Asamblea que van camino de quedar decididos en este encuentro. Uno de los más trascendentes es el de las medidas para mejorar los equipamientos de telecomunicaciones de los países en vías de desarrollo. "La rapidez y precisión de las comunicaciones es esencial para el trabajo de INTERPOL en el mundo de hoy", dice Barbot, "ya que se han desarrollado nuevas formas de delincuencia organizada que pasa por definición operan a nivel internacional, mundial".

La Asamblea continuará estudiando una resolución [illegible] el problema planteado por la "Ruta de los Balcanes" en materia de tráfico de drogas. También habrá medidas referentes al "blanqueo" de capitales provenientes de actividades delictivas.

"Hay otros puntos del temario que conciernen a la administración y funcionamiento de INTERPOL. Uno de ellos es la cuestión presupuestaria. "Como principio, los países de mayores recursos pagan una cuota mayor, mientras que las naciones de menores recursos lo hacen en menor cantidad. Pero a estas últimas se les pide regularidad en los pagos". Los aportes a INTERPOL se fijan en "unidades presupuestales". Cada una de ellas equivale hoy a unos 17.500 francos suizos. La contribución de cada país se hija de acuerdo con una escala de [illegible] de los países de mayores medios frente a los de menores recursos. La reforma presupuestal ya fue aprobada.

Finalmente, Barbot se mostró complacido por la nueva voluntad de colaboración con INTERPOL de los países de la Europa del Este y de la propia URSS, que han ingresado –o, en algunos casos, reingresado– en los últimos dos años. "Es una muestra de apertura, democratización e integración que están dando esos países", expresó el Presidente.

08

3200262

Modernos equipos de comunicación permitirán un trabajo más veloz.

Intercambio Policial Cibernético

La Computación Pondrá a Nuestro Continente al Tope

El más sofisticado sistema de computación del mundo pondrá a la región sudamericana en una posición de privilegio con respecto a otras áreas en materia de intercambio de información policial. El *X-400* que se incorporará en pocos días en la regional de Buenos Aires permitirá transmitir 10.000 palabras en un solo minuto. Hay otros adelantos asombrosos que el especialista argentino Alberto Silva anunció para EL PAIS, durante la entrevista mantenida en el Centro del Espectáculo.

Silva explicó que dirige el Comité Permanente de Telecomunicaciones encargado del desarrollo tecnológico de INTERPOL. "Se reúne varias veces al año, estudia todas las previsiones, planifica y recomienda a la Secretaría General los caminos a seguir en materia de tecnología a nivel mundial", apuntó.

Dicho Comité está formado por estaciones regionales. El caso de Buenos Aires es una. Puerto Rico por el Caribe; Tokio por Asia, Camberra por el Pacífico; Abidjián por el oeste de Africa; Nairobi por el este del mismo continente; algunos países europeos como Bélgica, Inglaterra, Francia, España, Alemania y por América, Estados Unidos y Canadá, son las restantes.

"INTERPOL está implementando ahora en un plan de modernización regional y en eso estamos trabajando con el objeto de elaborar un progreso equilibrado que sitúe a las regiones menos desarrolladas, como el caso de la sudamericana, en un nivel de equidad con los países más avanzados tecnológicamente", apuntó Silva.

"De eso se trata, precisamente, el X-400; se trata de un protocolo, una norma escrita, que compatibiliza distintos sistemas seleccionados por la Organización y vigentes en diferentes países. Esto permite distintas transmisiones de fax, de datos, consultas en bancos de datos y un complicado y elaborado sistema de Criptografía para la seguridad de las comunicaciones". Silva explicó que la Criptografía permite "enmascarar" la información que está contenida en la transmisión, de manera tal de que no pueda ser interceptada. Este es un proceso diseñado especialmente para la Organización por una compañía europea que permite que mientras la información está siendo transmitida de un lugar a otro, tenga un altísimo nivel de seguridad, siendo prácticamente imposible que pueda ser decodificada.

"Exigiría de un eventual interceptor un desarrollo tecnológico muy avanzado, un soporte muy importante, las áreas utilizan diferentes claves descifradas, usan distintos caminos, se movilizan constantemente, de manera tal que si alguien pudiera sustraer una información, no les serviría de nada".

El soporte financiero para desarrollar esta tecnología comenzó con una importante partida de dinero del fondo de la lucha antidrogas de las Naciones Unidas, los Estados Unidos, Canadá, Inglaterra y ayer Francia anunció una donación sumamente trascendente. "Ello permite un continuo desarrollo en las distintas regiones. Estos países han puesto énfasis en que el destino del dinero sea para las naciones no desarrolladas. Es muy claro el caso de Sudamérica ya que a partir de ahora, y por el término de un año, va a recibir equipos nuevos de esta tecnología que no existen en esta región. Probablemente, si logramos ajustar todos los detalles adecuadamente, sea la primer región del mundo que cuenta con un sistema de esta naturaleza", subrayó Silva.

"El sistema va a permitir mayor velocidad, mayor seguridad en las comunicaciones y desde Buenos Aires se supervisará que funcione en esos aspectos. En la actualidad estamos transmitiendo 500 palabras por minuto y vamos a pasar a transmitir alrededor de 10.000".

Silva agregó que la Secretaría General ha comenzado a instalar un protocolo muy especial, que se mantiene bajo reserva y que permite hacer trasmisiones para la identificación de moneda, utilizando simplemente una línea telefónica. Es posible hacer una muy rápida identificación de moneda falsa de un país a otro con el "photophone" y con la información disponible en la Secretaría General. A esta altura, interrumpe el español Miguel Chamorro para acotar:

"Existen dos terminales de computadores y de la pantalla de una se pasa a la del otro, pudiendo utilizar al mismo tiempo un microscopio binocular electrónico de comparación. Entonces se pone un billete, una moneda, una huella, lo que se quiera transmitir a otra parte. Es necesario que esa otra parte tenga el mismo equipo para recibir. Por el teléfono se están hablando y por la pantalla que tiene cada uno en frente, por la misma línea telefónica se están transmitiendo las imágenes. Son imágenes de alta percepción, bastante más que cualquiera de las que tienen los otros tipos de pantalla, como la TV de alta definición, y que permite a los técnicos en huellas dactilares, moneda falsa o cualquier otro tipo de documentación, poder estar discutiendo sobre un mismo asunto, aunque sea entre Inglaterra y Roma por ejemplo. Enviando las huellas por otro sistema tradicional, se tardarían días y los expertos no podrían estar trabajando al mismo tiempo porque no estarían viendo la misma imagen.

La Mafia se une a Cárteles en Colombia

La Conexión Africana se Activa en el Narcotráfico

En los últimos años se ha desarrollado una nueva ruta para el tráfico de cocaína utilizando países de la costa occidental de Africa como trampolín hacia los mercados europeos. Los archivos reservados de INTERPOL también revelan un estrechamiento de relaciones entre grupos organizados, como la mafia, y los carteles colombianos. Aquélla habría amenazado con liquidar a los pasadores de no ser incluida en el negocio.

Uno de los especialistas europeos en la lucha contra el narcotráfico que asiste a la Asamblea de INTERPOL y que solicitó no ser identificado dijo a EL PAIS que la organización policial ha detectado un nuevo esquema de movilización de la droga —particularmente cocaína— desde los centros productores sudamericanos hacia los principales mercados consumidores de Europa a través de varios países africanos.

LA CONEXION AFRICANA

Hace relativamente poco que se han establecido servicios aéreos comerciales directos entre las capitales sudamericanas y países tales como Ghana, Cote d'Ivoire ("Costa de Marfil"), Nigeria, Angola y Mozambique. Esto ha permitido a los traficantes servirse de dichas rutas para el traslado de droga hacia los centros consumidores del Reino Unido, la RFA, España y Francia. Grupos de traficantes, en proporción mayoritaria de nacionalidad nigeriana y ghanesa, que ya operaban en el mercado de la heroína, están haciendo su aparición en el de la cocaína. Las capitales de dichas naciones africanas —Abidjan, en Cote d'Ivoire; Lome, en Togo; Dakar, en Senegal y Cotnouw, en Benin— se han convertido en centros importantes de recepción y redistribución de droga sudamericana destinada a Europa.

El experto consultado dijo que el centro de datos de INTERPOL viene detectando este nuevo sistema de distribución desde 1986 a la fecha. Los decomisos de cargamentos y la nacionalidad de los pasadores fue conformando una imagen clara de lo que es esta nueva "conexión africana".

Otro centro que está adquiriendo importancia en el trasbordo de droga destinada a Europa es Marruecos, en el norte de Africa, por obvias razones de inmediatez geográfica.

MAFIA Y CARTELES

El estudio comparativo de datos recopilados por INTERPOL basados en "guerras" y ejecuciones entre pandilleros sudamericanos y europeos en territorio de Europa, así como en análisis de informes confidenciales y de las formas de operar de los traficantes en el viejo continente, permiten afirmar, dijo el experto, que se ha intensificado y profundizado el relacionamiento entre organizaciones delictivas tales como la Mafia, la Cosa Nostra, la Camorra y los grupos calabreses con los carteles colombianos.

Según informes obtenidos fundamentalmente por las autoridades italianas, la Mafia ha forzado a los colombianos a establecer una "alianza comercial", una suerte de joint venture delictiva, mediante la amenaza (ocasionalmente cumplida a manera de advertencia), de eliminar a los pasadores de cocaína que operan en Europa sin la "bendición" de dichas organizaciones.

"Debido a la intención de la Mafia de mantenerse en el negocio de la droga y al interés de los grupos colombianos de abastecer al mercado europeo, es probable que la alianza se consolide cada vez más y que, como consecuencia, aumente la oferta, de cocaína especialmente, en ese mercado", dijo el informante.

Un Protagonista Olvidado: La Preocupación Legal y Científica Toma en Cuenta Ahora a la Víctima

Las tendencias científicas para el tratamiento de la delincuencia y el relacionamiento victima-victimario están cambiando en el mundo. Tradicionalmente las legislaciones de los distintos países contemplan el sujeto activo, olvidando a la víctima. Para conocer el tema, EL PAIS entrevistó al Director de Seguridad e Investigaciones Especiales de Guatemala, Licenciado Adolfo Reyes Calderón, presente como observador en la Asamblea Mundial de INTERPOL, al especialista publicó tres libros reconocidos internacionalmente, "Criminología", "Moneda auténtica y falsa" y "Seguridad bancaria". Reyes Calderón presentará su último libro, "El Cuarto Enfoque Criminológico" precisamente en la ciudad de Montevideo, en un seminario organizado por el Instituto Criminológico de Uruguay que se inicia el día 11 y al que fue especialmente invitado para exponer.

"La Secretaría General de INTERPOL me ha solicitado en diferentes oportunidades informes sobre la Victimología, una ciencia nueva que está buscando autonomía científica. Los sistemas de justicia siempre se han preocupado por el sujeto activo del delito, es decir por el criminal, porque todas las tendencias y escuelas tienen por objeto resocializar al delincuente". En esa línea de pensamiento, Reyes Calderón afirma que la víctima es olvidada, aunque es quien más sufre en una relación de tipo criminal", dijo el criminólogo.

Para abundar en el tema el experto ejemplificó: "Un caso clásico, y tal vez muy común, es una señora de edad que ha sido atacada y despojada por un malviviente. Inmediatamente, en caso que el sujeto activo del delito sea detenido, el Ministerio Público, pone a buen resguardo a este criminal, le presta ayuda judicial y trata que sus derechos humanos sean preservados. La mujer, en contrapartida, queda golpeada, privada de su capital y olvidada por el Estado", dice.

"Creo que la política criminal debe estar enfocada hacia la víctima. Precisamente en uno de mis libros, "Criminología", me ocupo de la "Victimología", desde la teoría de Mendelson hasta las teorías contemporáneas. Todas ponen mucha atención en la víctima de un delito y su posterior tratamiento".

Reyes Calderón explicó que ya se realizaron varios simposios organizados por el ILANUD (Instituto Latinoamericano de Naciones Unidas) y por distintos institutos criminológicos del mundo.

"Se está tomando conciencia a nivel internacional del problema nunca tratado de la víctima y es por esa razón que hoy en día se empieza a prestar más atención a ella, aunque sólo a nivel científico y académico. Desgraciadamente las legislaciones todavía no la contemplan.

Existen buenos deseos, buenos propósitos, pero no se han convertido en fuente de derecho. Algunas legislaciones, como la alemana, han incluido ya en sus Códigos Penales aspectos reales de Victimología. Por el contrario, en nuestros países latinoamericanos vamos muy despacio. Sin embargo, existe un movimiento regional tendiente a crear conciencia para que la víctima sea tomada en cuenta".

"El instituto legal que proteja a las víctimas deberá tener un servicio social dirigido fundamentalmente a la asistencia sicológica para establecerlas en su salud mental, en casos de delitos contra el pudor, un decir ataques sexuales, sumamente frecuentes en América Latina", anotó.

"En lo que refiere a los casos de delitos económicos" —apuntó el entrevistado— debería existir una presión para que las personas que cometieran un ilícito de esa naturaleza repongan las pérdidas patrimoniales a través del decomiso de los bienes adquiridos por el infractor o a través de trabajos a favor de su víctima".

"En el continente americano los delitos económicos tienen mayor relevancia que otros por la gran pobreza existente, que determina que los habitantes sean tentados a obtener fácilmente el dinero. Es por eso que el narcotráfico tiene tanta incidencia, porque ese dinero "caliente" debe ser "lavado" en diversas plazas financieras. Eso determina que nuestras economías, que tienen generalmente base agrícola, se vean afectadas: es mucho más rentable sembrar marihuana u hoja de coca que sembrar maíz o papas", concluyó Reyes Calderón.

Adolfo Reyes Calderón.

9200262

EN CHINA 50 Grs. DE DROGA VALEN EL PAREDON

Entrevista con Zhu en Tao Asesor de INTERPOL

Severas Penas Para Narcotráfico en Aumento

Zhu En Tao (53 años, dos hijas) sirvió en el Comité Ejecutivo de INTERPOL entre 1986 y 1987 y luego fue Vicepresidente del organismo policial mundial (1988-90). Hoy es asesor del mismo, y además Director de Cooperación Internacional del Ministerio de Seguridad Pública de la República Popular China. Expresa que a pesar de las draconianas penas que se aplican en su país a los traficantes de droga —que llegan hasta el fusilamiento— el problema de tránsito y consumo va en aumento en territorio chino. También hay incidencia de delitos de violencia. Pero —afirma— "no hay presos políticos. Lo de Tienanmen no fue bien entendido en el exterior", dice.

A nivel mundial, los sucesos de la plaza de Tienanmen (junio de 1989) fueron considerados como un ejemplo claro de la represión que practica el gobierno de Beijin (Pekín) contra la oposición pública, pero Zhu dijo a EL PAIS que se trató en realidad de **"disturbios promovidos por delincuentes comunes" que quemaron automóviles y golpearon a la policía. Se practicaron más de mil detenciones, pero la mayoría de los responsables a esta altura ha sido puesta en libertad".**

CHINA Y EL "TRIANGULO DE ORO"

Zhu comenzó agradeciendo "**la hospitalidad del gobierno y del pueblo uruguayo. Para nosotros en INTERPOL fue de excepcional importancia que altas autoridades del gobierno uruguayo, incluido el Presidente, hayan estado presentes en la inauguración. El discurso del presidente Lacalle contiene, a mi entender, conceptos muy trascendentes sobre la necesidad de aumentar la cooperación policial internacional. Es la política que seguimos en China**". Señaló que su país coopera estrechamente con países como Canadá, Estados Unidos y las naciones del Asia sudoriental.

La colaboración se hace imprescindible dado que algunas provincias del sur de China, especialmente la de Yunan, que limita con Birmania, se han convertido en lugar de tránsito de las drogas producidas en el siniestramente notorio "**triángulo de oro**" asiático, una zona fronteriza situada entre Birmania, Tailandia y Laos que linda con China meridional y que es una verdadera "**tierra de nadie**" de traficantes, laboratorios y cultivos de la amapola (**papaveris somnifera**) de la cual se extrae opio, morfina y heroína.

"**Desde la "guerra del opio" (1840), mi país ha sufrido mucho el problema de la droga**", dice Zhu. "**Cuando Mao Zedong llegó al poder en 1949 terminó virtualmente con el tema, pero en los últimos años está en aumento y es delicado para nosotros. También ha aumentado el consumo, especialmente entre jóvenes, en Yunan y las ciudades costeras de China**".

No hay que engañarse, afirma Zhu. "**El tráfico se puede combatir pero erradicar totalmente el problema es difícil**".

¿Qué penas prevé la legislación china para un traficante?. "**Si es chino, las penas son severas. Si se le encuentran más de 50 gramos de heroína, la pena es de muerte**". "¿Por qué método? "**Fusilamiento**". En caso de delincuentes extranjeros, se busca cooperación de INTERPOL por posibles requerimientos y extradiciones.

DELINCUENCIA ECONOMICA

"**China practica desde mediados de la década de los '80 una política de apertura económica hacia el exterior, dispuesta a iniciativa de Deng Haicoping. La apertura ha aportado capitales, inversores, visitantes, viajeros... y también delincuentes internacionales**", dice Zhu. "**Esto ocasionó un aumento en determinados tipos de delito, especialmente económicos: estafas con tarjetas de crédito, falsificación de moneda, dólares americanos, dólares de Hong Kong y hasta falsificación de *ren min bi*, la 'moneda del pueblo' china**".

Otro tipo de delincuencia en aumento, con participación de pandillas juveniles, son las luchas callejeras, la violencia en general, el estupro.

Zhu asigna suma importancia a la cooperación internacional para combatir delitos económicos y el tráfico de drogas. Recuerda un caso en que China actuó en conjunto con la DEA norteamericana en la intercepción de un cargamento embarcado en Shanghai con destino a San Francisco.

El entrevistado insistió en subrayar que "**en China no hay detenidos políticos. La Constitución garantiza libertad de opinión**".

Zhu: heroína producida en el "triángulo de oro" asiático pasa por territorio de China meridional.

Desde PUNTA DEL ESTE

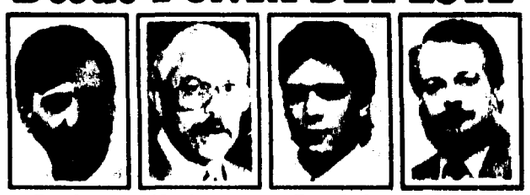

Carlos Lemos | **Huáscar Toscano** | **Daniel Cardoso** | **Miguel Odella**

ENVIADOS ESPECIALES

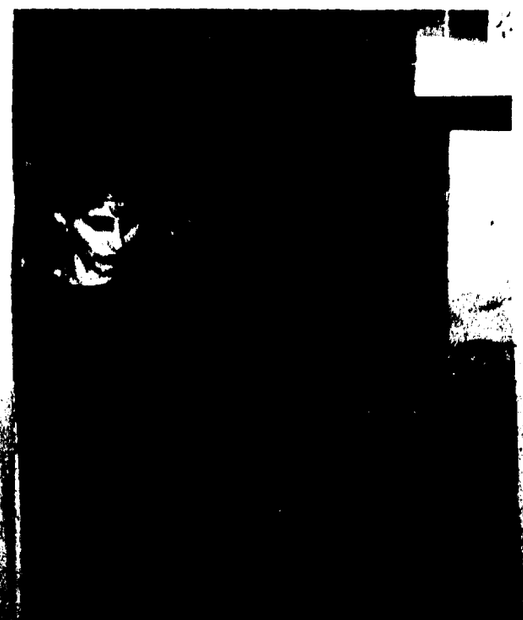

Spray Milagroso que Detecta Drogas y Explosivos

Avanzados Recursos de la era Tecnotrónica son Empleados en la Lucha Contra la Delincuencia

Uno de los problemas más graves que enfrentan los especialistas en la lucha contra el tráfico de drogas –y así lo señalaron a EL PAIS– es el infinito ingenio y la cada vez mayor capacidad técnico profesional que demuestran tanto los productores como los "pasadores" de estos productos que se han convertido en azote de la humanidad.

El presidente de INTERPOL, **Ivan Barbot**, dijo por ejemplo que "**ya no es de recibo la antigua clasificación de países en «productores», «consumidores» y «lavadores de narcodólares». Hoy los países productores son a la vez centros de consumo; también se produce droga en países típicamente consumidores y el blanqueo del dinero proveniente de este comercio inflame se puede efectuar en varios centros de distintas nacionales. La droga**

Los nuevos test químicos (arriba) permiten una revisación fácil de equipajes en aeropuertos y la detección al instante de ínfimos residuos de drogas. El procedimiento culmina, en caso de comprobarse la existencia de los mismos, con el

9200262

puros más se prestan para sucesivos "cortes" que multiplican el volumen y por consiguiente, el dinero que se obtiene de su venta al menudeo. "**Prácticamente todos los días estamos viendo que los narcos utilizan algún procedimiento nuevo, algún producto nuevo, en sus laboratorios**", dice el germano **Reiner Schmidy-Nothen**, que coordina varios servicios de la lucha antidrogas en el **Bundeskriminalamt**. El brasileño Romeu Tuma sintetiza: "**siempre están descubriendo un nuevo producto que mejora el anterior. Tienen una suerte de capacidad científica diabólica**".

Esta realidad obliga a los responsables de combatir a la delincuencia a afinar sus recursos y bien puede decirse que también todos los días surgen nuevas contramedidas. Así ya existe en condiciones de utilización inmediata, por

Nº
TITU
la República
6/11/91
V

La República Miércoles 6 de noviembre de 1991

(F) La Violencia

En la reunión de Punta del Este LA REPUBLICA logró entrevista con el encargado de la

Cónclave de Interpol: Uruguay re... tratados internacionales, dijo Ra...

El ministro del Interior, Juan Andrés Ramírez, afirmó en declaraciones al corresponsal de LA REPUBLICA, en Punta del Este —durante las deliberaciones de la 60ª Asamblea General de Interpol— que nuestro país está revisando tratados internacionales, ya que muchos de ellos no se adaptan a las nuevas circunstancias. El cónclave de Interpol continúa realizándose con importante temario y ayer LA REPUBLICA logró una entrevista exclusiva con el encargado de la DEA (Agencia Antidrogas Norteamericana) en nuestro país.

Punta del Este, por nuestro corresponsal Carlos Peláez

■ Uruguay está revisando sus tratados internacionales ya, que muchos de ellos no se adaptan a las nuevas circunstancias.

La información fue proporcionada a LA REPUBLICA por el ministro del Interior, doctor Juan Andrés Ramírez, quien agregó que la asesoría jurídica de su cartera e incluso la Presidencia de la República analizan la situación.

El jerarca informó que muchos delitos cometidos a nivel internacional aún no estén incorporados a los documentos firmados por Uruguay. Puso como ejemplo, la reciente causa del cubano-norteamericano Ramón Puente quien fuera extraditado por un solo delito y no por la multiplicidad de los mismos por los cuales era reclamado desde los EEUU.

Ramírez mantuvo en la mañana pasada una reunión calificada como "protocolar" con el viceministro del interior soviético, Víctor Erin. Ambos jerarcas analizaron la posibilidad de cooperación mutua en el marco de la nueva situación que se produce en este país del este.

El secretario de Estado uruguayo se mostró muy interesado en conocer aspectos de la legislación de la perestroika.

BRASIL PROPONE EQUIPAMIENTO

A través del Poder Ejecutivo, Brasil ha manifestado su decisión de impulsar una política común de fronteras en lo que hace a aduanas e inmigración.

En ese sentido entre otros aspectos ha propuesto la instalación de terminales computarizados en todos los pasos de frontera con los países del Mercosur y entre cada uno de ellos. Ese costoso equipo sería subvencionado en su totalidad por Brasil y permitiría agilitar trámites e incluso hacer mucho más fácil el paso de frontera por los viajeros.

Este país busca la nominación de Romeu Tuma, director general de la Policía Federal, para un cargo de vicepresidente de Interpol.

En tal sentido, se realizan largas sesiones de "lobby" buscando acuerdos concretos. En líneas generales parecería existir por lo menos mayoría para que dicha nominación se concrete.

El país norteño ha logrado incluir como tema de debate en esta 60ª Asamblea Anual de Interpol el tráfico ilegal de niños. Altas fuentes policiales brasileñas confirmaron a LA REPUBLICA que si bien no existen casos comprobados, se tienen firmes indicios de que los niños brasileños son robados para vender sus órganos.

Esta situación, que aparentemente también ocurriría con menores peruanos y bolivianos, tiene como destino a poderosos traficantes tanto europeos como norteamericanos.

EN 15 SEGUNDOS INFORMACION AL MUNDO

En la pasada jornada se resolvió en Comisión reformar dos artículos del estatuto de Interpol, que forman parte del régimen interno sin mayor trascendencia para los países miembros.

Por su parte, la Comisión de informática y telecomunicaciones resolvió la creación de un sistema informático, de lo más avanzado que existe en el mercado por el cual en tan sólo 15 segundos se puede difundir información a todos los países miembros.

Algo que hace sólo dos años tardaba 10 días. La información fue adelantada a LA REPUBLICA por el comisario Miguel Chamorro, representante de España en la Secretaría General de Interpol.

Los países de América Latina aún no se han conectado a ese sistema, fundamentalmente por razones económicas. El jerarca policial informó que algunos países miembros pagarán la instalación de un nuevo sistema de telecomunicaciones en este continente.

Se ha confirmado, además, que en breve se abrirá oficialmente una central de Interpol para América Latina que tendrá sede en Buenos Aires. Un uruguayo, el comisario Elbio González ocupará la subjefatura, todavía no se ha nominado quién se hará cargo de la jefatura aunque un miembro de la Secretaría General ya está trabajando.

Cuatro nuevos países fueron aceptados como integrantes plenos de Interpol. Ellos son: Lituania, Albania, Mongolia y Vietnam.

Por primera vez los países que componían el bloque del este europeo están todos representados en una Asamblea General.

Los temas en debate para hoy serán entre otros: delitos económicos y tráfico de estupefacientes, por lo que se aguardan importantes novedades al respecto.

LA DEA EN EXCLUSIVA

"La DEA no es lo que muchos de ustedes creen", dijo ayer a este corresponsal José Hinojosa Jr. encargado de esa agencia en nuestro país.

El organismo creado en 1973 por el Departamento de Justicia norteamericano para combatir fundamentalmente el narcotráfico, aunque también se encargan de delitos conexos, funciona por segunda vez en Uruguay desde febrero de 1990.

"Ya estuvimos aquí entre 1973 y 1979", dijo Hinojosa.

Consultado acerca de la actividad de esa organización, fundamentalmente en este continente, el encargado de la DEA en Uruguay dijo: "Nuestro papel fundamental es aportar información a las policías locales que son las responsables de actuar en cada circunstancia. Nosotros no somos lo que ustedes creen -reiteró- en muchos lugares nos toman como si fuéramos una especie de temibles así es como, a partir de ciertas informaciones de prensa publicadas en la Argentina se nos han creado problemas en ese país; informaciones que además no eran correctas".

NATURALEZA DEL CARGO O COMISION	DISPUESTA POR	DEL			AL		
		D	M	A	D	M	A

b) Cargos o comisiones que ha desempeñado

Nº. DOCUMENTO:

TITULO:

PROCEDENCIA: El País

FECHA: 6/4/91

VINCULACIÓN:

EL DELITO SE HA INTERNACIONALIZADO Y CRECE PELIGROSAMENTE LA VIOLENCIA EN LOS EE.UU.

El Director del FBI Afirma que la Cosa Nostra "Está más que Viva" en su País

Desde PUNTA DEL ESTE

Carlos Lemos **Huáscar Toscano** **Daniel Cardoso** **Miguel Odella**

ENVIADOS ESPECIALES

El hombre es alto y delgado, como el estereotipo de los tejanos, aunque sólo sea tejano por adopción y vocación, ya que nació en 1930 en el Estado de Arkansas. William Sessions —que al dar la mano a sus interlocutores prefiere presentarse como "Bill"— es el actual director del mítico *Federal Bureau of Investigations*, FBI. Asiste a la Asamblea de INTERPOL y se muestra muy activo, porque es candidato a ocupar un puesto en el Comité Ejecutivo del organismo internacional y para eso, bien se sabe, también hay que hacer campaña. EL PAIS mantuvo una conversación privada con el Director de la policía federal estadounidense, aunque para ello fue necesario prácticamente "secuestrarlo" en una discreta y vacía sala del Cantegril Country Club, lejos del mundanal ruido de una recepción que transcurría en los hermosos jardines. El episodio no fue muy del agrado del custodia personal de Mr. Sessions, pero todo tuvo su final feliz, porque el entrevistado se reveló abierto y locuaz. Hablando con rapidez, Sessions (casado, cuatro hijos y seis nietos) es un hombre que va al grano. Reconoce, que la violencia es preocupación de la sociedad norteamericana, dijo que se equivocan quienes han dado por muerta a *La Cosa Nostra* y otras expresiones del crimen organizado (*"La Cosa Nostra está más que viva y sigue siendo motivo de atención muy importante"*), y se refirió a la famosa querella de competencias entre el FBI y la DEA por la orientación estratégica de la lucha contra las drogas.

Lo que sigue es el núcleo de la prolongada conversación sostenida con el Director, que tocó muchos aspectos menos formales y tuvo sus momentos de distensión y recuerdo: Sessions celebró su cuarto aniversario al frente del FBI con una cena que tuvo lugar en la Embajada de su país en Montevideo.

—¿En qué forma los cambios ocurridos en el mundo, el colapso del sistema comunista, pueden haber influido sobre la labor del FBI, como influyeron sobre el trabajo de la CIA y otras entidades de inteligencia?

—Creo que el tema del colapso comunista se remonta a los sucesos de la plaza de Tiananmen, en China. Tiananmen permitió comprobar que la gente en todo el mundo aspira a la libre determinación y a vivir bajo el imperio de la ley. El FBI, en tanto que el instrumento de lucha contra el delito, sigue cuidadosamente el camino que marcan las leyes. Respaldamos a los países que buscan ejercer su derecho a la libre determinación y, a través de nuestro programa llamado de "agregaturas jurídicas" (legal attachée) ofrecemos el apoyo que se nos pide de parte de las policías nacionales de diversos países.

—¿Qué importancia tiene actualmente el partido comunista de los Estados Unidos (PCUS)?

Gus Hall (el jefe del PCUS) cree que sigue teniendo relevancia, aunque numéricamente es mínimo frente al total de población de Estados Unidos.

—El señor Hall dice que el partido tiene gran vibración. Según yo lo veo, los partidos comunistas tienen en general muchos problemas en todo el mundo. Lo maravilloso que ha pasado, y que explica la situación en que se encuentran esos partidos, es que los pueblos anhelan su libre determinación. Pero también ha habido un rechazo del comunismo como sistema económico: el rechazo político sumado al económico explica la declinación de los partidos comunistas. El señor Gus Hall dice, por el contrario, que el partido es muy vibrante y que continuará en la misma línea que hasta el presente. Como usted sabe muy bien, en los Estados Unidos hay libertad de expresión, que nosotros protegemos muy cuidadosa y diligentemente. Por lo tanto, Hall tiene sus opiniones y el derecho de expresarlas.

—¿Cuáles son al presente las relaciones entre el FBI, la CIA y la DEA (Drug Enforcement Administration) [illegible] A medida [illegible] mucho más notorio el papel de la DEA en el combate contra las drogas se viene hablando de la existencia de una suerte de "fricción" entre ella y el FBI?

—La situación es la siguiente: del Departamento (Ministerio) de Justicia depende toda una serie de agencias: el FBI, la DEA, el servicio de los U.S. Marshalls y el Buró de Prisiones son cuatro de ellas. En 1982, quien ocupaba el cargo de procurador general (ministro de Justicia) de los Estados Unidos, el señor William French Smith, decidió que la DEA, principal servicio de lucha contra la droga, debía combinarse con el FBI. Nosotros teníamos nuestra jurisdicción y la DEA debía iniciar el proceso de unificación de servicios. Llevamos a cabo numerosos trabajos conjuntos que fueron beneficiosos para ambos en lo que atañe a estructurar esa unificación. Es decir que ambas agencias tenían lo que llamamos jurisdicción del "Título 21", la ley que se refiere a los esfuerzos de la lucha antidroga a nivel federal. En 1987, el entonces Fiscal General señor Edwin Meese decidió que las agencias no se unificaran. Como consecuencia de ello, el FBI y la DEA comenzaron a separarse y a trabajar en forma paralela. Pero creo que hablar de "fricciones" no es utilizar el término adecuado. Lo que hay son dos agencias de lucha contra el delito, ambas muy eficaces, que procuran cumplir sus respectivos cometidos. A veces sus trabajos se tocan, pero hacemos muchas cosas en forma combinada y cooperativa. El adiestramiento básico de los agentes de la DEA se realiza en la academia del FBI ubicada en Quantico, en el estado de Virginia. Ahora están pidiendo espacio adicional y cómo nos arreglaremos no lo sé, pero seguiremos cooperando. Por ejemplo, trabajamos en equipos especiales conjuntos (task forces) de lucha contra la droga. Nuestro concepto de una estrategia nacional de lucha antidroga es enteramente compatible con el de la DEA. En los últimos tiempos, el análisis de cuál de las agencias pertenecientes al Departamento de Justicia debía tener responsabilidad primordial por el tema drogas —si el FBI, la DEA o alguna otra agencia— hizo que se pensara automáticamente que había "fricciones". Lo que se estaba discutiendo era si el FBI o la DEA debían tener primacía en el Centro de Inteligencia contra las Drogas. Resultó que ahora todos nosotros nos unimos a ese Centro, con el Departamento (Ministerio) de Defensa. No sé quién será el director del centro. El punto que importa es que se trata de un esfuerzo cooperativo en el combate contra el flagelo. Se equivocarán quienes crean en las luchas internas. Yo quiero subrayar las grandes áreas de cooperación que existen entre la DEA y el FBI.

—¿Qué pasa con la CIA, y aquí sí podemos hablar de "fricciones"?

—De ninguna manera; no. Las hubo en el pasado, sí, pero no existen ahora. En los últimos cuatro años, con el señor **William Webster** como director de la CIA no hubo ningún tipo de problemas. Webster había sido antes director del FBI durante nueve años. En esos cuatro años el trabajo conjunto ha sido muy fluido. La CIA, como se sabe, no tiene jurisdicción dentro de los Estados Unidos y nosotros tenemos precisamente competencias sólo dentro del territorio de nuestro país. De manera que las relaciones funcionales son fuertes, fluidas, excelentes, yo diría.

—¿El crimen organizado es todavía importante dentro de los Estados Unidos?

—Extremadamente importante. Debido a los éxitos obtenidos en la lucha contra **La Cosa Nostra** y al descabezamiento del liderato de varias de las "familias", mucha gente piensa equivocadamente que en los Estados Unidos La Cosa Nostra puede darse por muerta. Pero está más que viva y sigue siendo motivo de atención para nosotros muy importante. Lo que hizo el fiscal general señor Richard Thornburg fue ampliar el concepto de lo que es el crimen organizado del tipo de **La Cosa Nostra**, reconociendo la existencia de otras asociaciones delictivas, como por ejemplo los pandilleros motociclistas, las bandas de traficantes de droga y otros. Se trata de aparatos creados específicamente para delinquir y, como tales, motivo de nuestro trabajo. De manera que el crimen organizado está muy vivo en los Estados Unidos.

—¿Cuál es el tipo de delitos que más preocupa en los Estados Unidos desde el punto de vista del FBI?

—Es difícil de decir. Tomemos prioridades que están muy cuidadosamente definidas y que absorben la mayor parte de nuestros recursos. Con ellas el crimen organizado, la "delincuencia de cuello blanco" (delitos económicos), el contraterrorismo, las drogas.

Probablemente lo que más preocupa a los estadounidenses en este momento sea la violencia, los delitos con violencia, que inciden sobre la vida cotidiana de las comunidades donde residen. El FBI tiene un programa muy fuerte, también prioritario, referido a delitos con violencia.

[illegible] describirlo de la si[illegible]: cuando se co[illegible] con violencia, [illegible] nuestra [illegible]ación [illegible] esfuerzos a los de las autoridades policiales locales.

El Centro Nacional de Información Criminal (**National Crime Information Center**), los laboratorios, el servicio de determinación de la identidad mediante el Código genético, son los perfiles de delincuentes puestos al servicio de las policías regionales en apoyo de su trabajo. La ayuda del FBI es considerable.

Por ejemplo, recibimos por vía electrónica más de un millón de pedidos de información por día provenientes de 62.000 dependencias policiales de distinto tipo que existen en los Estados Unidos. En un día récord, llegamos a recibir, y respondimos, un millón doscientos sesenta y nueve mil de estos pedidos.

—¿Algún sector del FBI se ocupa específicamente de las nuevas formas de "lavado" de dinero proveniente del narcotráfico y otras actividades ilícitas?

—Sí, por supuesto. Debo señalar que mucha gente piensa que el "lavado" de dinero sólo surge a raíz del narcotráfico, que, por supuesto, mueve efectivamente enormes cantidades de dinero a nivel internacional. Pero el blanqueo de dinero a veces proviene de otros tipos de delitos. Hay ciertas operaciones bancarias en ahora que facilitan el "lavado" de capitales. Es decir que puede haber "lavado" de dinero conectado a cuestiones de te[rr]orismo, venta ilegal de armas, [de]litos económicos.

—¿Cuál es la relación del FBI con INTERPOL?

—El sistema de telecomunicaciones de INTERPOL y sus oficinas nacionales maneja múltiples tipos de información vinculada al delito a nivel internacional. A su vez, las competencias del FBI son muy amplias, por lo que nosotros también manejamos mucha información y es así que surge naturalmente un intercambio de datos a través de nuestras redes y las de INTERPOL.

También hay mucha cooperación en cuanto a ubicar y atrapar delincuentes prófugos. Mi interés y el del FBI en INTERPOL tiene que ver con el reconocimiento de que el delito cada día se mueve más a nivel internacional. Ya no se trata sólo de delincuentes uruguayos que operan en Uruguay, o norteamericanos que operan en Estados Unidos, o británicos en Gran Bretaña: el delincuente se ha "globalizado" y se mueve de país en país con igual facilidad con que la gente corriente se muda de una ciudad a otra. Es decir que INTERPOL nos da gran apoyo en nuestra tarea. Esperamos que la colaboración del FBI sea también de utilidad para INTERPOL.

—Se dice que usted es candidato formal para ocupar un cargo en el Comité Ejecutivo de INTERPOL, [illegible]. ¿Es cierto?

—Sí. No hay ningún [illegible]. No me digan que están interesados en hacer un poco de campaña a mi favor...

El Director del FBI, William Sessions, conversa con EL PAIS durante un intervalo de la Asamblea de INTERPOL.

Ministro Soviético: "Jamás Tuve Nada que ver con la KGB"

Desabastecimiento Provoca Robos en URSS

Víctor Erín es vice primer ministro del Interior de la Unión Soviética y jefe de la delegación que participa por su país en la Asamblea de INTERPOL. Responde, intérprete mediante, con velocidad y sin titubeos, a las preguntas de los periodistas. Después de aclarar que "jamás tuvo nada que ver" con el KGB, dice que el delito más frecuente en la URSS de hoy es el hurto, debido básicamente a dificultades de abastecimiento; que hay buena colaboración parcial con los Estados Unidos y que, a pesar de las dificultades por las que atraviesa su país actualmente, la URSS tiene enormes recursos y podrá salir adelante por sí misma.

El Vice-Primer Ministro del Interior explicó que se han ampliado las relaciones con los organismos policiales del resto del mundo y en forma muy especial con INTERPOL, organización a la que la Unión Soviética se afilió el año pasado. "Ahora nosotros tenemos información permanente de toda una serie de países, incluso de muchas naciones de Europa"; dijo **Víctor Erín**.

El jerarca moscovita agregó que su país brinda también, en forma permanente, toda la colaboración policial solicitada por los restantes integrantes de INTERPOL que ahora nuclea a 158 estados miembros.

EL HURTO, DELITO MAS FRECUENTE

Erín informó a los enviados especiales de EL PAIS que en la Unión Soviética preocupa profundamente el notable incremento de las incursiones delictivas que afectan en propiedades privadas. "El hurto es el delito más extendido a lo largo y ancho de nuestro territorio, aunque no existe un incremento de los asaltos a mano armada, como sucede en otras regiones"; aseguró el entrevistado.

"Estos robos obedecen al desequilibrio del mercado interno y a las deficiencias del abastecimiento de muchos productos de primera necesidad. Estamos seguros que una vez que se normalice la situación, bajaremos ostensiblemente el índice delictivo de esa naturaleza", anotó Erín.

"En la esfera de la colaboración policial nosotros tenemos una tradición de relaciones bastante buena con los Estados Unidos de Norteamérica. En lo que refiere al tráfico de drogas ya hicimos dos seminarios con expertos estadounidenses y además estamos trabajando en forma conjunta *contra la delincuencia organizada en la esfera económica*".

El representante soviético explicó que en su país existe la delincuencia organizada pero que todavía no se ha transformado en una estructura mafiosa clásica. En el marco de los trascendentes cambios, "con la aparición de la propiedad priada y el proceso de privatización de las empresas públicas, es prácticamente imposible impedir un agravamiento de los delitos económicos, por lo cual nos estamos ocupando muy seriamente de ese problema".

Con respecto al tráfico y consumo de drogas en la Unión Soviética, el jararca subrayó que no existe una aguda problemática como la que viven países occidentales. "Nuestros controles más rigurosos apuntan a las repúblicas de Asia Central, donde se encuentran los plantíos más importantes de amapola de opio".

Vice primer ministro Víctor Erín: las potestades que tenía el KGB eran muy amplias e incorrectas.

Sin perjuicio de la referencia anterior, Erín reconoció que el *consumo de drogas, primordialmente opio*, crece año a año en la Unión Soviética. "Nuestra legislación es muy dura con los traficantes. Para que tengan una idea, si a un individuo se le apresa con una partida chica de droga debe purgar una condena de cinco años. En caso que ese mismo hombre fuese detenido posteriormente por el mismo hecho, seguramente pasará 10 años o más entre rejas".

EL SINIESTRO KGB Y EL PUEBLO SOVIETICO

Al ser consultado sobre la actal estructura, o desestructura del KGB Erín se recostó sobre la butaca, levantó sus brazos sugestivamente y se defendió: "Que quede bien claro: yo nunca tuve nada que ver con esa organización, "publíquelo".

Ya más distendido explicó: "solamente puedo darles un pantallazo general. Antes, las actividades del KGB eran muy amplias y nosotros pensamos que las potestades que tenían no eran correctas, pero ahora esos errores se están corrigiendo. Muchas de las antiguas esferas de actuación del KGB serán independientes. Se creó un servicio central de inteligencia exterior que solamente responde a las órdenes del Presidente y que está fuera de la órbita del antiguo KGB. [illegible]

"Ahora estamos en proceso de establecer relaciones concretas con el Fondo Monetario Internacional y con otros organismos financieros. Nuestros *colegas en el exterior quieren* entender con qué poder tendrán que negociar: si con algunas estructuras centrales o directamente con las repúblicas"; dijo Erín al referirse al apoyo económico solicitado por la Unión Soviética.

LA URSS SALDRA ADELANTE

Al respecto el soviético agregó que hace menos de 10 días se reunieron las autoridades de todas las repúblicas que integran el inmenso país para analizar, precisamente, la forma de encarar la colaboración solicitada.

Erín, sin embargo, fue contundente al afirmar "Nosotros estamos muy agradecidos a los organismos internacionales por la ayuda actual y, eventualmente, por un futuro apoyo pero considero que nuestro país es muy grande, tiene muchas materias primas y recursos humanos y laborales muy importantes, por lo cual estoy seguro que podremos salir adelante por nuestros propios medios.

El próximo 7 de noviembre, por nuestro calendario, se conmemora otro aniversario de la revolución bolchevique ¿están previstos festejos para esa fecha en la Unión Soviética? Erín sonrió maliciosamente, respondiendo: "Pienso que no. Algunos obreros no muchos, pidieron permiso al ministerio del interior para hacer manifestaciones, permiso que, por supuesto, les fue [illegible]. La Unión Soviética vive, como es sabido, un [illegible] [illegible]

Chile es Candidato Para ser Sede de la Próxima Regional

Sondeos realizados entre múltiples delegados de los distintos países representados en la Asamblea Mundial de INTERPOL en Punta del Este indican que *Chile* es firme candidato a ser sede de la Regional del organismo prevista para el próximo año. Dicha reunión nuclea a las tres Américas, habiéndose desarrollado la última en la ciudad de San Pablo. Aunque Estados Unidos también aspira a ser sede, los votos parecen volcarse a favor de los trasandinos. Para conocer del tema y de otros problemas de importancia, EL PAIS entrevistó al Director General de la Policía Civil de Chile, Horacio Toro Iturra.

Director de Policía chilena, Horacio Toro Iturra y el Jefe de INTERPOL de Santiago, Eduardo Riquelme González.

El jerarca de la nación trasandina dijo al iniciar el diálogo. "Ustedes saben bien que Chile volvió a la democracia hace un año y medio y que el gobierno ha hecho un gran esfuerzo para reinsertarse en el sistema democrático internacional. Parte de ese esfuerzo también nos cabe a nosotros, los policías, para contribuir a que Chile vuelva a ser el país de siempre, conocido por su vocación democrática".

Toro explicó, asimismo, que "la evolución de la delincuencia en Chile ha sido normal. Sin embargo, se ha producido un fenómeno delictivo que ha aumentado notablemente. Me refiero concretamente a lo que ustedes aquí en Uruguay llaman «copamiento», es decir los asaltos a mano armada con violación de domicilios o comercios. La policía uniformada –carabineros– y la civil, en forma conjunta, [illegible] controlar [illegible] tiempos [illegible] delitos [illegible] han [illegible] tes". [illegible]

un aumento proporcional entre el desarrollo económico del país, la comisión de estafas y fraudes financieros".

Sin perjuicio de ello, el director chileno aseguró que el gobierno y la policía [illegible]

DETRAS DE LA ORGANIZACION

En el Cantegril Country Club la banda de la Escuela de Policía deleitó a los expertos de seguridad durante el lunch ofrecido por Barbot y Kendall, presidente y secretario general de INTERPOL, respectivamente. La cosa se puso movida cuando los acordes de **"Ciudade Maravilhosa"** golpearon las paredes del exquisitivo recinto y mucho más con "La Lambada". Tuma, el "superpolicía" brasileño, era centro de atención de la recepción, mientras el argentino Aldo Néstor Alvarez (el otro candidato a la Vicepresidencia del organismo internacional) lo miraba de reojo. En determinado momento Alvarez pidió un tango para cortar la racha. El norteño –que parece llevar varios cuerpos de ventaja– ni se inmutó y luego de un esbozo de un corte y una quebrada se puso a hablar con los africanos.

El Jefe de Policía brasileño Romeu Tuma.

Por lo menos una veintena de periodistas aguardaban que culminara la jornada para entrevistar al director del F.B.I., William Sessions, con sus cámaras, máquinas y grabadores en ristro. Exactamente a las seis de la tarde las puertas se abrieron y empezaron a salir los 500 delegados. Una hora después la prensa seguía en pie de guerra en el hall del Centro del Espectáculo hasta que a un avispado se le ocurrió mirar para adentro. "No queda nadie, se fueron todos", dijo descorazonado. ¿Cómo es posible que haya desaparecido así?, preguntó uno de los periodistas. "Ah, es que los norteamericanos son geniales para escabullirse", respondió sonriente uno de los guardias de seguridad que había seguido de cerca las tribulaciones de los hombres de prensa.

Dicen que INTERPOL tiene tal jerarquía en otros países que muchos de sus representantes tienen gran estatus y hasta pasaporte diplomático.

"Je, je, el flash no camina". El director del FBI, Sessions, disfrutó de lo lindo cuando Odella [illegible] y la máquina no le respondió.

Demás está decir que varios de los asistentes a la Asamblea Mundial vinieron [illegible] por sus [illegible] bastante bien pertrechados, sin embargo en ese aspecto la atención se centró sobre la delegación alemana. "Estos germanos trajeron unas armas de precisión extraordinarias", comentó un alto funcionario de Inteligencia de la Armada.

Periodistas extranjeros se quejaron, con razón, por la falta de medios disponibles en el Centro del Espectáculo para procesar y remitir la información a sus respectivos medios. EL PAIS tuvo que [illegible] con mucho [illegible] por [illegible], con [illegible] [illegible] lencias para corregirlas en futuros eventos internacionales.

BLOOPER

Un reportero televisivo de Montevideo en busca de la noticia-impacto y exclusiva interpretó a Lacalle cuando el presidente entraba al Centro del Espectáculo flanqueado por el ministro Ramírez y los principales de INTERPOL, Barbot y Kendall. "Lacalle, Lacalle, ¿cuál es la evaluación final de la Asamblea Mundial? [illegible] [illegible] el primero [illegible]

9200262

El País
6/11/91

URUGUAY PROCEDERA A REVISAR TRATADOS

F
06/11/91

PUNTA DEL ESTE. (Por Ricardo María Santos).- Se cumplió la segunda jornada de trabajo del 60º Congreso de la Organización Internacional de Policía Criminal, INTERPOL, que tiene por sede el Centro del Espectáculo y el Cantegril Country Club.

Se supo que nuestro país estaría analizando la revisión de tratados internacionales, para contemplar nuevos delitos no previstos en aquellas en las que nuestro Gobierno ya está afiliado.

La información surgida de parte del Ministro del Interior, Dr. Andrés Ramírez, agrega además que se reunió con el Viceministro del Interior de la Unión Soviética, oportunidad en que se analizó la posibilidad de firmar convenios para intercambios cooperativos bilaterales en diversos aspectos, incluyendo la formación de policías.

Por su parte, el integrante de la Secretaría General Miguel Chamorro, de España, el nexo entre la organización y los periodistas, confirmó que en la reunión cumplida por la Comisión de Telecomunicaciones se analizaron las modificaciones de los servicios informativos de INTERPOL y el uso de la informática, de modo que en el lugar del mundo en que se encuentre, un policía pueda disponer de la información necesaria con solo realizar las operaciones requeridas.

Se confirmó aquí, también, que la Organización Internacional de Policía Criminal planea la instalación, en la ciudad de Buenos Aires, de una central para la atención de todos los temas relacionados con América latina y, en este sentido, nuestro país estaría destinado a formar funcionarios para integrarse a la referida central.

Cabe señalar que, en el cumplimiento del programa de trabajo establecido en la mañana, durante la pasada jornada se han reunido las Comisiones que entienden en los temas de informática y telecomunicaciones, analizando las posibilidades de modernizarlas para lograr un mejor servicio.

Por su lado, la Comisión de Finanzas está estudiando la situación presupuestal del corriente año, el proyecto de presupuesto para el próximo año y el plan que abarcaría los años 1993 a 1996, además de la política general en materia de contribuciones.

En lo que hace a la reunión de jefes de oficinas centrales nacionales, entenderá sobre los informes de actividades de los grupos de trabajo creados por la Asamblea General, la modificación del reglamento relativo a la cooperación policial a nivel internacional y el control interno de los ficheros de INTERPOL y la creación de un centro internacional de formación de policías, para lo cual el Presidente de la República, Dr. Luis Alberto Lacalle, en su discurso inaugural, ofreció nuestro país como sede para su funcionamiento.

También se estará analizando el perfeccionamiento de la cooperación internacional para luchar contra la situación de que son víctimas los menores: cooperación internacional en materia de tráfico de niños y tráfico internacional de armas, ambos puntos ante solicitud expresa de la delegación brasileña: aplicación de las convenciones internacionales y de las leyes nacionales en materia de extradición.

Tráfico de menores

Este es uno de los temas que tiene en su agenda la Asamblea de INTERPOL, que fuera incluido ante petición de Brasil, y al que nos referimos en esta misma nota.

En su discurso inaugural, el Presidente del Comité Ejecutivo de INTERPOL, el Sr. Iván Barbot, se refirió al mismo indicando que "en primer lugar, tenemos que responder a las nuevas amenazas planteadas por los delincuentes: la novedad de esas amenazas reside a veces en la envergadura, como ocurre con el tráfico de drogas, pero en otras ocasiones está relacionada con las distintas formas de percibirlas de la comunidad internacional".

"Por eso, INTERPOL se ha visto llevada -aquende- a combatir más frontalmente determinado tipo de delincuencia, entre las que se destaca, como ejemplo espectacular, la trata de menores de edad, en cualquiera de sus formas. Por consiguiente, a lo largo de esta reunión, debatiremos las primeras conclusiones de los estudios realizados por la Secretaría General, así como un proyecto de resolución acerca de la protección de los menores de edad contra las maniobras de los traficantes de drogas".

"Por otra parte, a pedido de Brasil, será incluido en el orden del día un punto referente a un proyecto de cooperación en la lucha contra el tráfico internacional de menores de edad. Los trabajos

[redacted]

impreso en

14

9200262

DOCUMENTO
TEMA: 60a Asamblea de Interpol
FECHA: 8 Nov
FECHA:
VIENE: - Interpol
- Uruguay

1 AL 8 DE NOVIEMBRE — ASAMBLEA MUNDIAL

INTERPOL

EN EL MUNDO ENTERO NO NI UN SOLO CASO SOBRE

SE HA COMPROBADO TRAFICO DE ORGANOS

El ministro del Interior, Dr. Juan Andrés Ramírez se reunió con el secretario general de INTERPOL, Raymond Kendall, con quien departió por espacio de aproximadamente una hora sobre distintos aspectos vinculados a la reunión del organismo policial mundial

Técnicos franceses ya tienen conectadas sus computadoras con la sede ... donde se hará traducción al instante de las deliberaciones y exposiciones. Pasa a retorno a la página

distintos países, pero no tenemos pruebas de que exista lo que pudiera llamarse una red o redes internacionales dedicadas al tráfico de niños, como puede hablarse —en cambio— de redes internacionales de narcotraficantes.

—¿Qué nos puede decir sobre el tráfico de órganos? Se habla mucho, especialmente en América Latina, sobre el tráfico de órganos obtenidos de niños.

—No hemos recibido una sola información, un sólo caso de denuncia específica acerca de tráfico de órganos.

—¿Qué nos puede decir de las relaciones de INTERPOL con las Naciones Unidas?

—Que son excelentes y que cooperamos en distintas áreas, como por ejemplo en el caso de la lucha contra las drogas. Pero hay que tener presente que nosotros no intervenimos ... políticos, religiosos, militares o raciales. En ... tratan temas políticos, policialmente. Mantenemos absoluta independencia técnica y profesional, ... nuestra tarea. Precisamente nuestro éxito en ... profesionales nos permite trabajar en la ... tener en cuenta consideraciones políticas.

15

S... 262

Secretario General Rompió el Mito: ni Bandas ni Pruebas

INTERPOL no tiene pruebas de la existencia de ninguna red [illegible] a nivel internacional al tráfico de niños. [illegible] de órganos humanos. La principal preocupación, y la mitad del trabajo del organismo policial mundial está dedicado a la lucha contra la droga y los delitos vinculados al narcotráfico. INTERPOL ha ampliado su campo de actividades al [illegible] en los dos últimos años los países del hoy desaparecido bloque socialista, incluida la propia Unión Soviética.

Las afirmaciones precedentes son de Raymond Kendall, que fue Assistant Commissioner del Scotland Yard británico y que ocupa desde 1985 la Secretaría General de INTERPOL. Kendall, nacido en 1933 y licenciado en la Universidad de Oxford, es natural de Canterbury, Inglaterra, y el presente el funcionario ejecutivo más importante de INTERPOL, ya que sobre el Secretario General recae la responsabilidad del funcionamiento cotidiano de la organización de cooperación policial mundial que hoy reúne 154 países.

INTERPOL realiza su 60° asamblea anual en Punta del Este a partir del próximo lunes, con asistencia de 500 delegados. Se incorporarán al organismo otros cuatro países —Albania, Lituania, Mongolia y Vietnam— con lo cual la representatividad del organismo sólo es superada por las Naciones Unidas, con 166 miembros.

EL PAIS mantuvo un extenso diálogo con el Secretario Kendall, un británico de habla pausada y sentido del humor característicamente británico [illegible]. Sin embargo, Kendall no responde al modelo estereotípico en otros aspectos: no fuma, por ejemplo, y apenas si bebe una ocasional cerveza. Fue electo para el cargo en 1985 y reelecto por primera vez en 1990, da toda la impresión de tener muchas ganas de continuar al frente del funcionamiento diario de INTERPOL durante bastante tiempo más. Lo que sigue es un extracto de los principales puntos considerados por Kendall en su conversación con los enviados de EL PAIS.

—[illegible] en los últimos años la organización se ha fortalecido. Advertimos que se han incorporado muchos de los países del antes llamado "bloque socialista". ¿En qué medida esto ha contribuido a este fortalecimiento?

—Es que hasta hace unos dos años atrás había un gran vacío en nuestras operaciones. Ese vacío eran los países de la Europa Oriental. Teníamos comunicaciones con Yugoslavia, con Hungría y con Rumania. Ahora, han ingresado todos los países del bloque oriental incluyendo —y esto es muy importante— la Unión Soviética, que se integró el año pasado. Es lo que nos ha permitido extender la cooperación policial a todos esos países. El único que quedaba afuera era Albania y Albania ingresa este año. Esto fue muy importante, porque si bien INTERPOL incluía unos 150 países, hasta hace dos años no podíamos decir que teníamos verdaderamente una cobertura mundial, global de cooperación. China está en la organización desde 1984. Es decir que INTERPOL es hoy el segundo organismo en materia de representación internacional, detrás solamente de las Naciones Unidas. Y nosotros tenemos a Suiza, que no está en la ONU. [illegible]

—¿Cuál es en este momento la principal preocupación de INTERPOL [illegible]?

—La lucha contra el tráfico de drogas. [illegible]

[illegible]

[illegible] en las nuevas condiciones mundiales, por [illegible] como la CIA o el KGB de pronto yo diría que [illegible] algo nuevo que hacer... Es probable que [illegible] en tareas de investigación de delitos y crímenes [illegible]. Son organizaciones acostumbradas a recopilar información e inteligencia, por lo cual pueden adaptarse con gran facilidad a la obtención de datos vinculados con delitos comunes.

—¿Algún país ha solicitado que la Asamblea de INTERPOL considere el tráfico de niños? ¿Qué nos puede decir sobre eso?

—Hace unos tres años que se sugirió a INTERPOL la necesidad de ocuparse de los delitos contra niños y jóvenes. Dentro de ellos se incluye el tráfico de niños. Creo que Perú pidió la utilización de INTERPOL para indagar antecedentes sobre personas que piden para adoptar niños en diferentes países. El concepto es el de asegurarse que quienes se postulan para padres adoptivos efectivamente lo sean y ofrezcan garantías. A partir de ahí comenzamos a investigar qué clase de delitos se cometen en perjuicio de niños y jóvenes. Realizamos un estudio especial al respecto. Descubrimos que efectivamente hay una serie de delitos de este tipo, pero que mayoritariamente se cometen a nivel nacional, es decir de cada país. No hemos tenido hasta ahora ninguna evidencia real de que exista un tráfico internacional de niños. Sabemos que hay explotación de niños en

9[illegible]262

Enfrentando Todo el Abecedario del Delito: Desde Fraudes a Proxenetismo y Esclavitud

Todos los tipos de actividad delictiva que presentan un elemento internacional ocupan a los expertos de INTERPOL, acostumbrados a combatir desde los manejos económicos ilícitos más perfeccionados, hasta el robo y tráfico de obras de arte, antigüedades valiosas y piedras preciosas. Son especialistas, por ejemplo, en investigaciones sobre falsificación de moneda, pero también intervienen en asuntos vinculados al narcotráfico, el negocio de armas y explosivos y el tráfico de seres humanos (proxenetismo, esclavitud, abuso de menores, compraventa de niños) en todo su lamentable espectro.

Cualquier delito con connotaciones transnacionales que no sea de tipo político, religioso, racial o militar, puede ocupar la atención de la Organización. A continuación ofrecemos un panorama rápido de algunas de las actividades delictivas para combatir las cuales se pone en juego la cooperación policial que es la base del funcionamiento de INTERPOL.

■ TRAFICO DE SERES HUMANOS

Delitos tales como el proxenetismo, la trata de seres humanos, la esclavitud o prácticas equivalentes, el abuso de menores, el tráfico de niños y la utilización de menores con fines pornográficos, suelen revestir carácter internacional, puesto que generalmente involucran el "empleo" o "compra" de seres humanos para enviarlos a países distintos a los de su origen y ponerlos allí en manos de explotadores, traficantes o proxenetas. Se trata habitualmente de verdaderas redes dedicadas a estos delitos; la misma esclavitud no ha podido ser erradicada de la faz de la tierra en los albores del siglo XXI.

■ ILICITOS CONTRA LA SEGURIDAD AEREA

Fueron definidos por las convenciones de La Haya de 1970 sobre represión de la captura ilícita de aeronaves y de [illegible] sobre represión de actos atentatorios contra la [illegible] aviación civil. En resoluciones de 1970, 1977, [illegible] INTERPOL recomendó medidas a los países [illegible] mente en materia de prevención y seguridad [illegible] aeronaves, tanto estacionadas en tierra como [illegible].

■ TRAFICO DE DROGAS

La subdivisión estupefacientes de la O[illegible] de un Grupo de Operaciones y un Grupo de [illegible] está dividido en unidades zonales geográficas [illegible] sos, coordina las pesquisas internacionales [illegible] cantes y realiza otras tareas propias del [illegible] grupo de información tiene especialistas [illegible] y redacta informes específicos, difundiendo [illegible] estratégica del banco internacional de datos [illegible].

El Grupo origina profusos informes y [illegible] distribuyen entre las oficinas nacionales de [illegible].

■ DELITOS ECONOMICOS

Bajo esta denominación se agrupa una vasta gama de [illegible] nes fraudulentas, habitualmente de gran volumen [illegible] por definición, carácter internacional [illegible] Son muy a menudo delitos [illegible] sociedades ficticias para [illegible] aunque también pueden co[illegible] tarjetas de crédito o el [illegible] desarrollado más reciente[illegible] perfeccionamiento, como [illegible] computadoras. También hay [illegible] infracciones a las leyes [illegible] INTERPOL, como puede ap[illegible] combate contra estos delitos [illegible] se encarga, por ejemplo, de [illegible] medios bancarios de pago, [illegible] emitidos por los gobiernos [illegible] y documentos o títulos [illegible] documentos de identidad [illegible].

■ TERRORISMO INTER[illegible]

Dadas sus interconexiones [illegible] armas y explosivos, el te[illegible] formas de cooperación [illegible] mundial.

■ FALSIFICACIONES [illegible]

INTERPOL ha sido [illegible] falsificación de moneda [illegible] elaboración del Compendio [illegible] Falsificaciones y A[illegible] sobre las características [illegible] los diversos tipos de falsifi[illegible] como [illegible] actividad de los autores.

Cooperación Policial, Base de la Lucha Contra Delincuentes Internacionales

El surgimiento de las economías [illegible] de los países que con la revolución industrial que, en el siglo XIX, alteró en forma radical el ritmo y las formas de vida hasta entonces conocidas. Por eso no extraña que los antecedentes de INTERPOL aparezcan ya en 1914 y que la organización que le dio directamente nacimiento date de 1923.

El notable avance experimentado por las comunicaciones y el transporte en el siglo pasado —que fue llamado "el siglo de las nacionalidades"— volvió permeables las fronteras, generando fenómenos hoy muy conocidos, y bienvenidos, como por ejemplo el del turismo masivo (por lo menos hasta la Primera Guerra Mundial, el turismo era una actividad reservada a las élites). Pero generó, asimismo, hechos negativos: las fronteras se volvieron permeables también para los delincuentes y elementos indeseables, cuya actividad "multinacional" comenzó a plantear serios problemas.

■ LA DELINCUENCIA INTERNACIONAL

Los celosos estados nacionales de la bella época se dieron cuenta de que, emprendida por cada uno de ellos en forma individual y descoordinada, la actividad policial no sería suficiente para controlar a una nueva figura aparecida en escena: el "delincuente internacional". Aunque esta expresión se utiliza con frecuencia en el lenguaje corriente, no [illegible] una categoría de delito [illegible] definida. En efecto, los delitos que presentan carácter internacional debido a circunstancias derivadas del comportamiento —modus operandi o M.O.— de los autores.

Es el caso, por ejemplo, de delitos cuyos actos preparatorios tienen lugar en un país y cuya comisión se desarrolla en otro u otros países; o cuando se cometen sucesivamente en varios países delitos de un mismo tipo; cuando el autor de un delito cometido en un país se ha refugiado en otro o cuando el producto de un delito o los objetos o documentos utilizados para cometerlo se transfieren a otra nación.

Fue así que nacieron diversos convenios internacionales que contemplan distintos tipos de delitos, algunos nuevos dentro del panorama de la actividad policial. Pueden citarse entre ellos los convenios referidos a la falsificación de moneda (1929); la represión de la trata de seres humanos y de la explotación de la prostitución ajena (1949); el tráfico de estupefacientes (1961); de sicotrópicos (1971) y el lavado de dinero (1988), producto de actividades tales como el narcotráfico, el tráfico de divisas o la disposición de sumas provenientes de otros delitos.

■ LA COOPERACION POLICIAL

La identificación, búsqueda y captura de los responsables de este tipo de delitos, y otros derivados de fenómenos tales como el terrorismo internacional, pueden resultar sumamente difíciles, planteando problemas referidos al intercambio de informaciones, la pesquisa a nivel de múltiples países y la detención de los delincuentes con miras a poner en marcha procedimientos como la extradición.

Surgió así la necesidad de una cooperación entre los servicios de policía de diferentes naciones. Los principios y procedimientos en los que se basa la cooperación internacional, han ido estableciéndose en forma progresiva hasta constituir el actual sistema INTERPOL, organización de la cual son miembros a la fecha 146 países.

Las principales etapas del proceso que condujo al nacimiento de INTERPOL son las siguientes:

1914 – En el Congreso de Policía Judicial reunido en Mónaco en vísperas de la guerra, los juristas y policías de catorce países y territorios examinan la creación de ficheros de delincuentes internacionales buscando también armonizar los mecanismos de extradición. La guerra corta el desarrollo de la iniciativa.

1923 – Se reúne en Viena el II Congreso de la Policía Judicial y nace la Comisión Internacional de Policía Criminal (CIPC), con estatuto propio y sede en Viena. Funciona satisfactoriamente hasta la Segunda Guerra Mundial, tratándose, empero, de una entidad esencialmente europea. De la CIPC surgirá INTERPOL.

1946 – En Bruselas renace después de la guerra la CIPC. Se redacta un nuevo estatuto, trasladándose la sede a París y se adopta la palabra INTERPOL como dirección telegráfica de la nueva sede.

1955 – Este año la CIPC acepta el ingreso de su 59° Estado miembro.

1956 – Se practica una nueva revisión del estatuto, adaptándolo a las exigencias de una cooperación policial a escala mundial. Este año, la CIPC se transforma en la Organización Internacional de Policía Criminal, cuyas siglas son OIPC-INTERPOL.

1966 – La sede de INTERPOL (Secretaría General) se traslada a Saint Cloud, en los alrededores de París.

1967 – INTERPOL acepta su centésimo Estado miembro.

1973 – En Viena se celebra el cincuentenario de la Organización.

1988 — INTERPOL cuenta a este año 146 Estados miembros.

1989 – Se inaugura la nueva sede, también en Francia, pero en la ciudad de Lyon.

17

2

URUGUAY RECIBIRA 572 DELEGADOS PARA LA 60ª ASAMBLEA DE INTERPOL

DELEGADOS de 118 naciones en la reunión policial.

Prácticamente ya está todo dispuesto para que dé comienzo la 60ª Asamblea General de Interpol en Punta del este. En las últimas horas de la tarde de ayer, las autoridades uruguayas realizaron una visita de inspección en la península.

Representantes de varias delegaciones arribaron a nuestro país, adelantando de ese modo la presencia de las autoridades internacionales que habrán de participar en el máximo evento de la Policía Criminal.

De los 154 países que integran el Buró, han anunciado su presencia 118 naciones, con un total de 572 representantes.

Las delegaciones

La delegación con más personas, es la de de los Estados Unidos de Norteamérica, siguiendo por su orden Scotland Yard, Sureté y los Carabinieri.

Con delegados especiales estarán representadas las policías de Albania, Vietnam, Mongolia y Lituania, países estos que han solicitado integrarse al grupo de Interpol.

La Policía uruguaya

El control de la seguridad estará exclusivamente a cargo de los policías de nuestro país. La difícil misión le ha sido encomendada a los efectivos del Departamento de Operaciones Especiales (DOE) al mando del Comisario Héctor De León y supervisados directamente por el Jefe de Policía de Montevideo, el Inspector Principal (R) Osvaldo R. Díaz.

Más de un millar de funcionarios habrán de controlar las rutas nacionales, caminos vecinales y de acceso, así como toda el área donde se desarrollará la conferencia.

Ninguna persona que no está acreditada podrá circular por la zona e inclusive a los residentes de nuestro principal balneario, les han solicitado que en todo momento lleven consigo el documento de identidad.

Las máximas autoridades

Uruguay será sede de un encuentro que tendrá la presencia de las máximas autoridades policiales del mundo. Esta es la primera conferencia a nivel mundial, donde nuestro país recibe la mayor cantidad de delegados de diferentes naciones.

El Director de Investigaciones de Montevideo, Inspector Mayor Juan R. Suárez, tiene a su cargo la Presidencia de la Comisión Organizadora de esta conferencia, colaborando en esta emergencia otras reparticiones que dependen directamente del Ministerio del Interior. ■

Personal... al Dr. Juan...

EL Ministro... se reunió en... de Interpol, ... por espacio de ... distintos aspectos ... mundial, que se ... Punta del Este.

En la oportunidad el ... ejecutivo de Interpol ... en un emotivo acto ... guardia civil de un país ...

Junto a ellos, el ... Ribeiro Bustamante, ... París.

El Presidente de la O.I.P.C. en Uruguay

IVAN Barbot, Presidente de la Organización Internacional de Policía Criminal INTERPOL (O.I.P.C.), nacido en 1937, casado, tres hijos.

Diplomado de la Universidad de París en Ciencias Políticas, Letras y Administración de empresas, Barbot ingresó en el Cuerpo Prefectoral en 1961 y fue designado Prefecto en 1982.

Cumpliendo tales funciones, dirigió y coordinó hasta 1987 en varios departamentos, la acción de los servicios de policía y gendarmería, asumiendo la responsabilidad del orden público y de la seguridad.

Entre 1974 y 1977, fue asesor técnico ante el Ministro del Interior.

Desempeñando el cargo de Director General de la Policía nacional francesa (de 1987 a 1989), Barbot tuvo a su cargo una estructura de especialidad nacional: once direcciones centrales con servicios en provincia, es decir, una fuerza policial de 125.000 efectivos.

Así supervisó, bajo la autoridad directa del Ministro del Interior, toda la administración de la Policía así como sus actividades operativas (información, orden público, policía judicial y cooperación internacional).

Ejerció las funciones de Prefecto de Región desde junio de 1989 hasta octubre de 1991, fecha en la que fue designado ante el Jefe de Gobierno francés como asesor para los asuntos de seguridad.

Fue electo por la Asamblea General de la OIPC-Interpol en 1987, delegado frente al Comité Ejecutivo y en 1988 Presidente de esa organización internacional por período de cuatro años. ■

18 18

9200263

Futuro temido por la OTAN

A. Clarín 9/12/91

9/12/91

- OTAN : 1263 Z
- URSS : 1017 Z

Un futuro temido por la NATO y Gorbachov

Por Rolando Rivière

(Corresponsal de LA NACION en Europa)

BRUSELAS, 2. – Manfred Wörner, secretario general de la NATO, convocó esta tarde a todos los embajadores ante la Alianza Atlántica. El 20 del actual se realizará el Consejo de Cooperación de la NATO, al que han sido invitados los ministros de Relaciones Exteriores del desaparecido Pacto de Varsovia. Ambos casos están interrelacionados. Por varios lados.

Gorbachov, a través de la agencia TASS, acaba de hacer un dramático llamamiento a las repúblicas para que firmen el Tratado de la Unión, invitando al nuevo presidente de Ucrania, Leonid Kravchuk, a que revise su postura y alhague a la confederación seguridades que sus miembros disfrutarán de "soberanía absoluta e ilimitada".

El creador de la "perestroika", de cuyo nombre ya nadie quiere acordarse, ha hablado de un nuevo peligro de involución.

Parece justa la alarma de Mikhail Gorbachov. La situación económica es catastrófica: hoy el Banco de Comercio Exterior Soviético devaluó el rublo en un 100 % para colocarlo a los precios del mercado negro; la moneda no existe y el malestar entre las fuerzas armadas crece al mismo ritmo que la angustia ciudadana. El precio de un kilo de carne de cerdo exigió el salario de un jubilado.

Fuerzas inmovilistas

Gorbachov, cuyo fracaso interno sólo es parangonable a su éxito externo, declaró que las fuerzas inmovilistas y conservadoras (comunistas ortodoxos) se están reorganizando dentro de las fuerzas armadas y de los mecanismos no disueltos del Partido Comunista: la "nomenklatura".

No hay chantaje en las palabras de Gorbachov. Acaso nada más que angustia. Acentuada por el referendo de Ucrania, "el granero de la URSS", que posee el 22,3 % de la producción agrícola de la nación. Sin Ucrania, sin la colaboración de Ucrania, será imposible alimentar a una población hambrienta a acaparar comida a cualquier precio. Pero Ucrania, a su vez, depende de la mayor república, la rusa, para abastecerse de crudos. Una carta en favor de Boris Yeltsin.

Cuentas echadas

Durante la reunión de hoy de la NATO se echarán cuentas. Ucrania posee 6 centrales nucleares (una de ellas la excesivamente prestigiosa de Chernobyl, cerrada el 26 de octubre último); una base de bombarderos y dos de misiles. Cabezas nucleares: alrededor de 2000. La Federación Rusa, de Yeltsin, la mayor república de todas, es con creces superior: el 85 % del poderío nuclear de la ex URSS se encuentra diseminado en su vasto territorio.

Existen problemas colaterales que afectan el trabajo teórico de la NATO. Crimea fue integrada a Ucrania en 1954 y podría exigir volver a Rusia. La hipótesis es apenas desdeñable. Pero se considera que este nuevo juego de fronteras generaría no sólo problemas en Ucrania (donde un [illegible] Gorbachov) [illegible] de la Unión [illegible]

Significativamente, [illegible] histórico [illegible] tendía un [illegible] puente de [illegible] en relativo [illegible] ción de la [illegible] ramos pedir [illegible] una posibilidad y [illegible] dar cuchara en el [illegible] hasta?

Cambalaches

La Federación Rusa [illegible] que es partidaria de un [illegible] único de las armas [illegible] control colectivo [illegible] con una estructura [illegible] como propone una y que [illegible] hall Gorbachov [illegible] estallido de las fuerzas [illegible] listas de las que [illegible] ejemplo?

"La desaparición del [illegible] enfrenta a Europa [illegible] temores, sino con el [illegible] [illegible]

01/01

9200263

SU NUEVA DEFENSA PONE A EUROPA A BORDE DE LA INDEPENDENCIA TOTAL

HAY tres bandos mirando de reojo a EE.UU.: los atlantistas, los europeístas y el resto

BRUSELAS.- La última pieza que ha de completar el rompecabezas de la defensa europea podría aparecer en Maastricht la semana que viene, si los líderes de la CE llegan a un acuerdo sobre su futura Política Exterior y de Seguridad Común (PESC).

Este capítulo, el más ambicioso tal vez de la actual reforma comunitaria, sigue siendo causa de importantes diferencias entre los doce gobiernos de la Comunidad Europea (CE).

De los tres atributos que han caracterizado históricamente la soberanía nacional -la moneda, el ejército y la diplomacia-, son estos dos últimos, en el umbral del siglo XXI, los que más se resisten a la federalización.

La Comunidad, primera potencia comercial del mundo, que está dispuesta a dotarse de una moneda común, el ECU, para competir en igualdad de condiciones con el dólar o el yen, carece todavía de una voz única en política internacional, mientras surgen a su alrededor crisis amenazadoras como las de Yugoslavia o la Unión Soviética.

Su seguridad colectiva está confiada, además, desde 1949, a una alianza, la OTAN (Organización del Tratado del Atlántico Norte), en la que Estados Unidos tiene una posición preeminente.

Esta situación podría variar, por primera vez, si los "Doce" deciden en Maastricht incorporar al nuevo tratado de Unión Europea mecanismos específicos para "salvaguardar los valores comunes, los intereses fundamentales y la independencia de la Unión", como prevé el último borrador de Tratado.

Pero la adopción de una política exterior y de seguridad común, la PESC, tropieza con dos obstáculos mayores, los de determina: cómo se votarán las decisiones y si la Unión tendrá o no, a largo plazo, un ejército propio y autónomo.

El procedimiento propuesto por la Presidencia holandesa prevé que sean los máximos líderes de la CE quienes decidan por consenso a qué problemas internacionales se responderá colectivamente ("acciones comunes" en la terminología del Tratado).

Una vez identificada la acción común, los ministros de Asuntos Exteriores discutirán sus objetivos generales, medidas específicas, medios y duración, y los adoptarán "en general, por mayoría cualificada" y con el voto favorable de al menos 8 estados miembros.

Esta fórmula, que no excluye el recurso al veto por unanimidad, está pensada sobre todo para contentar al nacionalista Reino Unido, pero no termina de gustar a quienes temen que los vetos particulares conviertan el ejercicio de la PESC en algo inútil.

Al frente de los incrédulos figura el presidente de la Comisión de la CE, Jacques Delors, quien predijo este jueves que "la maquinaria no funcionará", porque se le ha olvidado poner el motor a quien diseñó la carrocería.

Dificultades importantes surgen también en el capítulo esencial de la defensa, donde se han formado, según algunos, tres grupos: los "atlantistas", con el Reino Unido, Holanda y Portugal; los "europeístas", con Francia, Alemania y España; y todos los demás, salvo Irlanda, que es el único país neutral dentro de la CE.

Después de un año de negociación intensa, los "Doce" continúan estancados en la duda sobre si conviene que la futura Unión tenga una "defensa común" o simplemente "una política común de defensa".

Lejos de ser cosa
disputa refleja la
primer grupo de
ningún paso que
ciones alianza
Unidos.

Tenemos
un diplomático
porque EEUU ya
proyecto europeo
porque la Alianza
desde este año en
gia sin hacer
futuras
cumplan.

Los "
la Unión
(UEO)
sigan sin
mantenido,
dejan.

Una
UEO, al
los "Doce".
Maastricht
"cumbre"
esta cuestión.

Entre
Tratado,
ración entre
Unión, aquí

150115

05/12/91

X

1

9200265

01/01

Nº DOCUMENTO

TITULO: Reunion del Consejo del OIM

FTE: El País

FECHA: 28-11-91

VIA: - Organizacion Internacional para las Migraciones (OIM)
- H.C.C. 1ª Fila

OIM apoya iniciativa de Lacalle (F) 28/11/91

EL Consejo de la Organización Internacional para las Migraciones (OIM) decidió en Ginebra este martes, en presencia del Canciller Héctor Gros Espiell, apoyar la iniciativa uruguaya de crear un Mercado Común del Conocimiento, tras hacer suyo un proyecto de resolución patrocinado por toda América latina.

Luego de tomar nota del apoyo brindado a esta iniciativa por la Organización de Estados Americanos (OEA), el Consejo de la OIM decidió invitar al Director General del organismo internacional a *"examinar los programas y actividades previstos en el marco del Mercado Común del Conocimiento"*.

Dicho estudio tendrá como objetivo el *"encontrar medios y vías para que la OIM coopere con esta iniciativa, de forma consistente con su mandato y sus competencias específicas"*.

9200266 M

01 - 02

Nº DOCU
FECHA
VINCU
La República
29/11/91

En Ginebra, en el 40 aniversario de la OIM

Héctor Gros Espiell instó a proteger a los inmigrantes

Hablando en Ginebra a nombre de la región latinoamericana, en ocasión del 40 aniversario de la OIM (Organización Internacional de las Migraciones), el canciller Héctor Gros Espiell, hizo un llamado este martes a la protección de los migrantes y alertó sobre las tendencias xenofóbas en auge.

"Los fenómenos de la xenofobia" -dijo- "obligan a acentuar la atención sobre la protección de los derechos humanos de los migrantes, cualquiera sea su condición o carácter".

En relación al potencial flujo migratorio del este y centro de Europa, en razón de los cambios político-económicos que se operan en dicha región, [illegible] Latina podría ser un continente receptivo.

Subrayó que "la voluntad de emigrar de grandes contingentes humanos de Unión Soviética y Europa oriental y central, puede servir de base para canalizar migraciones hacia países sudamericanos poco poblados", y citó los casos de Chile, Argentina, Paraguay y el propio Uruguay.

"La comunidad europea y la OIM pueden trabajar en común en esta novedosa e interesante cuestión", recomendó el jefe de la diplomacia uruguaya.

Tras historiar la trayectoria institucional de la OIM, Gros explicó que "el fenómeno migratorio sigue teniendo -y mantendrá- una importancia capital".

A juicio del ministro, va "unido a las mutaciones políticas, a los cambios económicos, a las transformaciones sociales, a las situaciones de crisis internacional, precediéndolos, coexistiendo con ellas o sucediéndolas".

Gros Espiell fue enfático al señalar que "siempre ha habido migraciones en el pasado, las hay hoy y las habrá en el futuro".

Al mismo tiempo y frente a los problemas de América Latina en dicha área, producto de situaciones novedosas en el terreno político y económico, Gros reclamó un agiornamiento de las organizaciones dedicadas a la temática migratoria.

Dijo que "se requiere a las organizaciones cambien también, teniendo en cuenta la realidad" y especificó que "hay dos grandes ejes: el de las migraciones masivas y el de las selectivas".

Se refirió luego particularmente, a la llamada fuga de cerebros (brain drain) y su impacto en América Latina a partir de las nuevas modalidades que adopta.

El secretario de Estado advirtió que "la OIM enfrenta, ante nuevas y acuciantes realidades, un desafío que pondrá nuevamente a prueba su capacidad de pensar los problemas y encarar su solución conceptual y práctica, uniendo la conceptualización, la normativización y la aplicación".

Al felicitar la labor desplegada en sus cuarenta años por la OIM, Gros dijo que "no podría conmemorarse y celebrarse este aniversario elogiando únicamente la obra cumplida. Es necesario también mirar el futuro, intentando colaborar en la clarificación de los caminos a transitar".

Tras su intervención de la jornada, Gros Espiell, explicará este miércoles, antes las máximas autoridades de la OIM, su consejo y las representaciones de los países miembros, el contenido de la iniciativa uruguaya tendiente a crear "un mercado común de conocimiento".

A su vez se informó, que en su carácter de presidente del Comité de Negociaciones Comerciales (CNC) del Acuerdo General de Aranceles y Comercio (GATT) mantendrá contactos con el director general del organismo, el suizo Arthur Dunkel, relativos a la marcha de la Ronda Uruguay de Negociaciones Comerciales.

9200266

ONU muestra que Irak construyó la bomba
La Nación [illegible]
02/12/91 [illegible] = 150015
- ONU = 19573
- Irak = 10094

[illegible] hoy [illegible] un equipo para [illegible] bombas [illegible] ras [illegible]

[illegible] jo. [illegible]

[illegible] en la ciudad de [illegible] al Norte de Irak [illegible] Muthana [illegible] elegida como [illegible] de para la destrucción del arsenal químico de Bagdad.

Irak dijo a los inspectores de la ONU que el material em-

[illegible] 12 [illegible]

[illegible] que el [illegible] realizó [illegible] las 15 [illegible] destrucción [illegible] en el país. En un vuelo de reconocimiento vieron tres plataformas vacías de misiles Scud en un [illegible] de [illegible] 80 kilómetros al [illegible] de Kerbala [illegible]

"partes poco legibles"

980067

Miércoles 4 de diciembre de 1991 — La República

Boutros Ghali es el secretario general de las Naciones Unidas: asumió ayer

Nueva York (IPS)

El Boutros Ghali, nombrado ayer secretario general de la Organización de las Naciones Unidas (ONU) por la Asamblea General, reclamó un "reajuste fundamental" del foro para adecuarlo a un mundo cambiante.

En sus primeras palabras a los 166 países miembros, tras ser electo por aclamación, el diplomático y jurista egipcio de 69 años resaltó la necesidad de agilizar la burocracia de la ONU y asignarle al organismo un mayor papel en el fortalecimiento de la paz y la seguridad, la democracia y el desarrollo sostenible. Boutros Ghali, viceprimer ministro de su país, fue escogido en forma unánime por el Consejo de Seguridad de las Naciones Unidas el 21 de noviembre para suceder al peruano Javier Pérez de Cuéllar y en mandato de cinco años, como el primer jefe de la ONU proveniente de África, y comenzará el 1 de enero. "Al asumir mis obligaciones, estoy muy consciente de que nuestra organización enfrenta la necesidad de reajustes fundamentales en respuesta a un mundo en transformación constante", afirmó.

01_05

9200268

Nº. DOCUMENTO .....
TITULO .....
PROC. El País. .....
FOLIOS 1-12-92 .....
VIDEO .....

Fue Arquitecto del Tratado con Israel

WASHINGTON, 21 (EFE).— El ex primer ministro y ex titular de Asuntos Exteriores egipcio, Boutros Ghali, fue arquitecto de los acuerdos de paz de Camp David con Israel. Nació el 14 de noviembre de 1922 en El Cairo y se licenció en Leyes por la Universidad de la capital egipcia, ostentará, en Doctor "Honoris Causa" por la Universidad estatal de Uganda y la francesa "René Descartes" y obtuvo diplomaturas en Ciencias Políticas, Económicas y Jurídicas por la Universidad de París.

Hombre con una amplia experiencia académica, ha impartido diferentes cursos en países como EE.UU., India, Italia, Yugoslavia, Marruecos, Kuwait, Israel y Uruguay. Sus publicaciones han versado principalmente sobre Oriente Próximo, Derechos Humanos y otras materias relativas al Derecho Internacional y a la diplomacia.

Ejerció de 1949 a 1977 como profesor de Derecho Internacional y Relaciones Internacionales en la Universidad de El Cairo, donde además es vicepresidente de la Sociedad Egipcia de Derecho Internacional.

Desde 1974, y por espacio de tres años, formó parte del Consejo Consultivo y del Buró Político de la Unión Árabe Socialista. De ahí pasó a ocupar la cartera de Estado para Asuntos Exteriores hasta el mes de mayo de 1991, en que se convirtió en vicepremier ministro, cargo que desempeña en la actualidad.

ACTIVO JURISTA Y ESCRITOR

En 1977, fue nombrado ministro de Estado sin cartera (equivalente en los países árabes al de viceministro de Asuntos Exteriores) por el presidente Anwar al-Sadat y, a raíz del acercamiento entre Egipto e Israel, ocupó brevemente el cargo de jefe de la Diplomacia.

Un año después del tratado de paz de Camp David, en marzo de 1979, entre su país e Israel, bajo los auspicios de EE.UU., del cual fue uno de los artífices, Ghali planteó dos hipótesis para llegar a una solución pacífica al conflicto árabe-israelí: la participación de los palestinos en las negociaciones y la necesidad de incluir a la URSS como garante de cualquier plan de paz en la región.

En 1988 Ghali se incorporó al Secretariado del Partido Nacional Democrático y, siete años más tarde, pasó a ser un ministro del Parlamento egipcio.

Boutros Ghali fundó en 1956 la publicación "Al-Ahram Hebdo", que dirigió hasta el año 1975.

Actualmente preside el Centro de Estudios Políticos y Estratégicos "Al Ahram", así como la Sociedad Africana de Estudios Políticos, y vicepresidió la Internacional Socialista desde 1978.

Además es miembro de Honor de la Sociedad colombiana de Estudios de Política Internacional y Diplomacia; forma parte de la Academia Francesa, del Consejo Científico de la Fundación Alemana por la Paz de Bergen (Francia) y del Directorio Político del Instituto Internacional de Investigaciones Económicas de Estrasburgo (Francia).

También es miembro de numerosas cámaras y sociedades como el Instituto de Derecho Internacional, que presidió entre 1983-1987; el Centro Internacional de Jurisprudencia de Nueva York; la Comisión de Justicia de la ONU y el Instituto de Asuntos Internacionales de Roma.

Ghali ha sido merecedor condecoraciones, entre ellas la Orden de la República de Egipto (primera clase); Cruz de la Orden de la Corona de Bélgica; Caballero de Honor de Malta; Gran Cruz de la Orden de Boyacá de Colombia; Oficial de la Legión de Honor francesa; Tribuluti Pitta de Nepal; Cruz de la Orden del Mérito del Gran Duque de Luxemburgo; Cruz de la Orden del Infante don Enrique de Portugal; y Orden al Mérito al Servicio Diplomático de Guanghwa (Corea del Sur).

Ghali pertenece a la Iglesia cristiana copta, minoritaria en Egipto, un país musulmán, pero de gran peso en la vida política y social del país del Nilo.

9200208

Nº. D
TITUL
P
T
V

8 Ene

1-12-91

Butros Ghali Será el Nuevo Secretario General de ONU

NACIONES UNIDAS, 21 (AP). — Butros Ghali, de Egipto, fue elegido hoy como nuevo Secretario General de la ONU, en la primera votación formal en el Consejo de Seguridad, durante una visita a los diplomáticos africanos que lucharon los esfuerzos dirigidos hacia Naciones Unidas. Ghali, de 69 años, se convertirá en nuevo secretario general el 1º de enero al suceder a Javier Pérez de Cuéllar de Perú, quien anunció su retiro tras dos períodos de cinco años.

Es un especialista en leyes internacionales y tuvo importante participación tras las conversaciones que llevaron al acuerdo de paz entre Egipto e Israel en 1979.

Fue el único candidato en recibir por lo menos nueve votos afirmativos en el Consejo de 15 miembros, y en no ser vetado por uno de los cinco miembros permanentes.

El embajador egipcio Nabil Elaraby dijo: "creo que es un gran día para África, para el Tercer Mundo y también, podría añadir, para mi país y para las Naciones Unidas".

Antes de la votación, los observadores dijeron que había pocas oportunidades de que se seleccionara hoy al nuevo secretario general, creyendo que tanto Ghali como Bernard Chidzero de Zimbabwe irían a una segunda vuelta que ya había sido programada para el lunes.

Sin embargo ni Chidzero ni Olusegun Obasanjo de Nigeria recibieron suficientes votos para forzar una segunda vuelta. Ambos recibieron siete votos "sí".

ONCE BATOS A FAVOR

Los miembros permanentes con poder de veto son Estados Unidos, Gran Bretaña, Francia, China y la Unión Soviética.

La votación en favor de Ghali fue de 11 votos, con cuatro abstenciones.

La Asamblea General deberá aprobar su selección, lo que sería una formalidad ya que es uno de los candidatos favorecidos por el Tercer Mundo.

Chidzero y Obasanjo sólo recibieron 7 votos afirmativos.

El embajador francés Jean Bernard salió del Consejo de Seguridad tras el conteo de votos y anunció:

"Se adoptó unánimemente una resolución recomendando el nombre de Butros Ghali a la Asamblea General."

Ghali se encuentra en Bonn, Alemania y se había retirado a dormir antes de que el consejo concluyera sus deliberaciones.

Menos de una hora antes de la selección, Ghali desconocía en una cena de invitados de la cancillería alemana y dijo que planeaba retirarse a dormir antes de que concluyera la reunión.

El diplomático pasó para un lado y se le preguntó si estaba tranquilo y dijo "sí", al agregar en inglés: "siempre estoy tranquilo antes de mis desilusiones".

Señaló que sería inapropiado el comentar hasta que no se concluya el proceso. "La Asamblea General debe dar su apoyo", dijo.

Al hacerse aparente los resultados, su secretaría dijo que Ghali dormía y que no sería despertado hasta la mañana.

"Damos la bienvenida al señor Butros Ghali como el próximo secretario general, señaló Mauricio Alvarez del consejo.

APLAUSOS RECLAMARON CHIDZERO

El presidente del Consejo de Seguridad, el embajador rumano Aurel Dragu Mumuleanu salió posteriormente del consejo para confirmar que Ghali había sido seleccionado.

Los africanos habían afirmado que correspondía al continente proporcionar un dirigente para la ONU ya que todos los

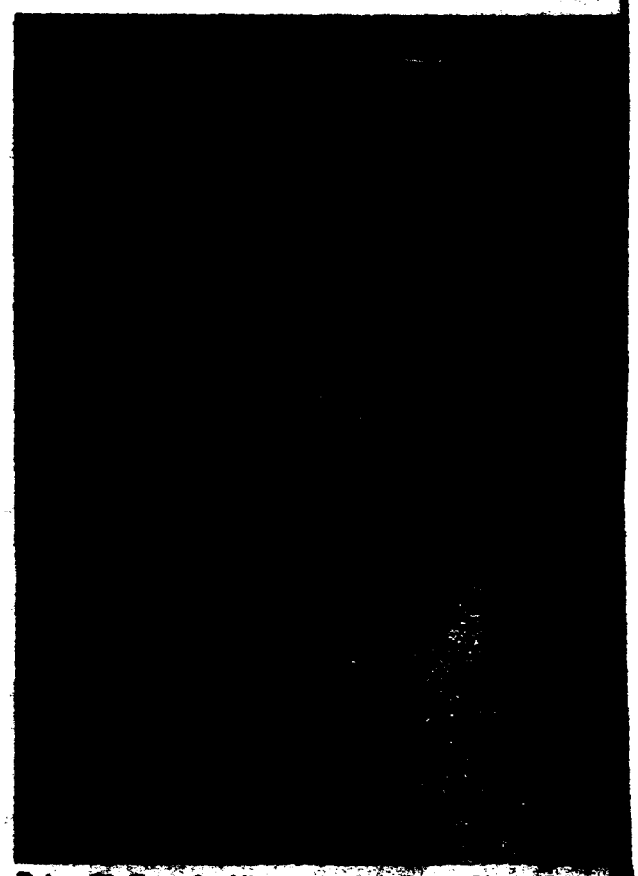

Butros Ghali asume el lugar ayudado a llegar [illegible] antes de la votación en el Consejo de Seguridad, en favor de su candidatura. (Asociado de Associated Press)

otros regiones habían sido representados. La mayoría de las naciones occidentales dijeron que se oponían a esa base geográfica.

Hubo un fuerte apoyo de la comunidad internacional para que se seleccionara a un africano o un candidato del mundo en vías de desarrollo.

Tanto Ghali como Chidzero, de 62 años, estaban entre los ocho candidatos oficiales apoyados por la Organización de la Unidad Africana, que no logró ponerse de acuerdo en un solo candidato.

Nombramiento de Ghali tuvo firme apoyo en el mundo

MADRID (EFE).- El nombramiento del Viceprimer Ministro egipcio, Boutros Ghali, como nuevo Secretario General de la ONU, a partir del próximo 1 de enero, ha sido acogido con satisfacción en la comunidad internacional, que destaca la importancia de que el cargo sea asumido por un representante africano.

El actual Secretario General de las Naciones Unidas, Javier Pérez de Cuéllar, declaró en Roma que la designación de Ghali para sucederle en el cargo es "una elección excelente".

El propio Ghali destacó, por su parte, la importancia de que el puesto sea ocupado por "una persona sensibilizada con los problemas del Tercer Mundo, para movilizar" a esos países "en el esfuerzo colectivo necesario para encontrar soluciones a los problemas internacionales, sean económicos o políticos".

"Las Naciones Unidas, después del final de la guerra fría, están llamadas a desempeñar un papel verdaderamente importante", señaló el Viceprimer Ministro egipcio, quien habló de una resurrección de la ONU.

Yosi Ahimeir, asesor del Primer Ministro israelí, Isaac Shamir, expresó su esperanza de que el próximo Secretario General permanezca neutral en el conflicto árabe-israelí, al recordar el destacado papel de Ghali en la firma de los Acuerdos de Camp David para la paz entre El Cairo y Tel Aviv y asegurar que el Viceprimer Ministro es uno de los dirigentes egipcios más "positivos".

Por el contrario, la Liga Arabe considera que Ghali impulsará la solución del problema palestino y, en general, los del Tercer Mundo, según se expone en un comunicado en el que se califica al nuevo Secretario General de "esperanza para resolver los problemas de Oriente Medio".

Por su parte, el jefe de la diplomacia italiana, Gianni de Michelis, indicó que Ghali es "un viejo amigo" y está "dotado de gran experiencia internacional", cuya candidatura apoyó Italia "desde el primer momento".

"La vasta experiencia internacional, la gran preparación y el equilibrio demostrado en cualquier circunstancia convierte al político egipcio en particularmente idóneo para desarrollar la función de altísima responsabilidad a la que ha sido convocado por el Consejo de Seguridad (de la ONU)", dijo.

El portavoz adjunto del Ministerio de Exteriores francés, Maurice Gourdault-Montagne, señaló que su país "se felicita" por la designación del político egipcio, algo que "colma las expectativas de Francia", puesto que Ghali "posee cualidades eminentes que son conocidas y reconocidas por todos y que le facultan particularmente para esta alta función".

04

9200268

25-11-91
ONU

05

Personaje de la semana

Copta ortodoxa que culmina carrera política

BOUTROS Ghali, hijo de una gran familia copta ortodoxa originaria del Alto Egipto, culminó con su designación como Secretario General de la ONU a partir del primero de enero de 1992, una gran carrera política.

Ghali es uno de los pocos, pero influyentes, cristianos de Oriente, junto con el tantas veces también Ministro de Asuntos Exteriores iraquí, Tarek Aziz; el fundador del baasismo, Michel Aflak, o los del Movimiento Nacionalista Arabe Georges Habache y Nayef Hawatme. De todos ellos es el que, con su actual nombramiento, ha recibido mayor reconocimiento internacional.

Boutros Butros Ghali nació el 14 de noviembre de 1922 en El Cairo, donde su padre, Boutros Pachá Ghali, desempeñó entre 1908 y 1910 la función de Primer Ministro, hasta que fue asesinado ese año por el nacionalista egipcio Ibrahim Uardani, que le acusaba de colaboración con los británicos.

El electo Secretario General de la ONU completó la carrera de Derecho en El Cairo en 1946, y en París estudió Ciencias Políticas y Económicas y se doctoró en Derecho Internacional, en 1949.

A su regreso a Egipto fue nombrado profesor de Ciencias Políticas de la Universidad de El Cairo, donde enseñó hasta 1954, en que obtuvo una beca de la Fundación Fulbright para ampliar sus conocimientos de derecho internacional en la Universidad de Columbia.

En 1963 fue nombrado director del Centro de Investigaciones de la Academia de Derecho Internacional de La Haya, y en 1967 fue, durante un año, profesor en la prestigiosa universidad parisina de la Sorbona, desde donde regresó a El Cairo al ser nombrado director del Departamento de Ciencias Políticas de la Universidad de la capital egipcia.

Junto a sus actividades docentes, Boutros Ghali ha sido igualmente un prolijo escritor y periodista, y desde 1960 Mohamed Hasanein Heykal, maestro de la mayoría de los periodistas egipcios y presidente de Al Ahram, la casa de edición más prestigiosa del mundo árabe, le encargó la dirección de dos de las principales revistas del grupo, Al Ahram Económico y Política Internacional.

Más tarde el mismo Hasanein Heykal le nombra director del Centro de Estudios Estratégicos del grupo Al Ahram, uno de los más importantes de este género del mundo árabe.

Desde esas tribunas, Boutros Gali, que ideológicamente podría ser calificado como exponente de la derecha liberal egipcia, contrarresta la influencia del también prestigioso periodista egipcio Lotfi el Joli, muy influyente en las décadas de los años sesenta y setenta a través de su revista Al Taliah, documento de referencia para toda la izquierda del mundo árabe.

Por Domingo del Pino, de EFE.

05-05

9200268

CALIDAD E INNOVACION, FACTORES DE INDUSTRIA MUNDIAL

SE celebró en Atenas una consulta internacional sobre materiales de construcción

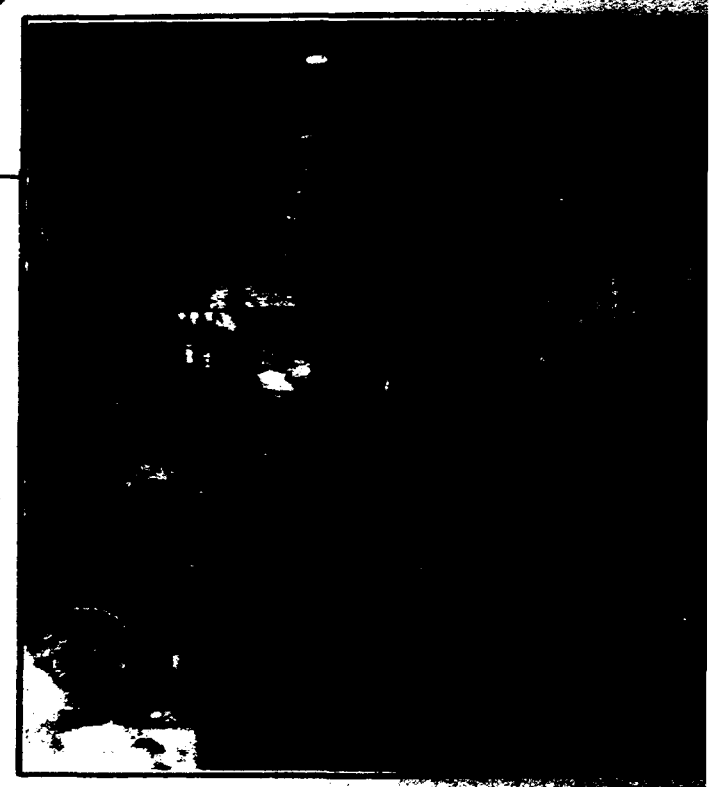

La industria mundial busca calidad e [illegible] paso trascendente en el tercer mundo.

La calidad y la innovación son las dos prioridades que deben desempeñar un papel decisivo en la economía mundial durante el presente decenio, según declaró Sotiris Hadzigakis, Ministro de Agricultura, al tomar la palabra en la inauguración de la Segunda Consulta sobre la Industria de los Materiales de Construcción.

La Consulta, que fue organizada por la Organización de las Naciones Unidas para el Desarrollo Industrial (ONUDI) en cooperación con el Centro de las Naciones Unidas para los Asentamientos Humanos (CNUAH/Hábitat) y acogida por el Gobierno de Grecia, examinará formas de atender la creciente demanda de materiales de construcción que experimenta el Tercer Mundo ante la fuerte expansión de su población y la consiguiente necesidad de vivienda.

Tras subrayar la importante función que desempeña la industria de materiales de construcción en el proceso general de desarrollo, el Sr. Hadzigakis observó que la Consulta se celebraba en un momento de incertidumbre ante la situación económica y financiera mundial, que hacía necesario readaptar este sector a las necesidades especiales de los países en desarrollo. Se pidió a la reunión que definiera los medios para resolver los problemas del sector y afrontar los retos de los próximos decenios.

El Sr. Hadzigakis afirmó que la tecnología internacional y la competencia caracterizaban el nuevo mundo en que vivíamos y señaló que las prioridades para el desarrollo de las empresas durante este decenio eran dos: la calidad general y la innovación. Aludiendo a la importante contribución que había hecho la industria de materiales de construcción al progreso económico de Grecia, el Ministro hizo también hincapié en la necesidad de que la comunidad internacional secundara los esfuerzos de los gobiernos nacionales en materia de investigación, transferencia de tecnología, formación en técnicas básicas de gestión y control adecuado de la calidad.

Hablando en nombre del Director General de la ONUDI, el Sr. Gerard Latortue, Director de la División del Sistema de Consultas, observó que pese a todos sus esfuerzos, muchos países en desarrollo no habían logrado satisfacer sus necesidades de vivienda, estructuras sociales y edificios institucionales, que iban en continuo aumento y dependían de las importaciones de materiales básicos como cemento, madera, hierro y acero. Por ser insuficiente la oferta nacional de materiales de construcción, estos países tenían que cubrir con importaciones el 50% o más de la demanda existente.

El Sr. Latortue recalcó la densidad de mano de obra de las industrias de construcción y de materiales de construcción de los países en desarrollo y afirmó que esos sectores ofrecían un gran potencial que podía promover el crecimiento y la creación de empleo. La industria era el motor del crecimiento económico. Añadió que no sería ético ni factible denegar a los países en desarrollo la industrialización que podía ayudarlos a dar vivienda, alimentación, vestido y educación a su población, pero advirtió que sería igualmente irresponsable insistir en promover la industrialización sin prestar la debida atención a los problemas ambientales. Es indispensable, pues, que al promover el adelanto del sector de los materiales de construcción se tengan plenamente en cuenta las consecuencias ambientales de los procesos de extracción de materias primas y de producción.

El Sr. Latortue dijo que para abordar los problemas básicos del sector la Consulta trataría de hallar la forma de lograr una mayor disponibilidad y una utilización eficiente de los materiales locales, mejorar la productividad, perfeccionar las técnicas empresariales y de gestión, obtener inversiones y fomentar la coparticipación. Observó que la reunión de Atenas constituía un importante instrumento para determinar la política adecuada y crear un clima propicio para mejorar ese sector industrial y declaró que la Consulta debía aspirar también a intensificar la cooperación internacional, incluida la cooperación entre países en desarrollo, a fin de ayudarlos a superar las limitaciones existentes.

Tomando la palabra en nombre del Director Ejecutivo del CNUAH, el Sr. Mario Piche, Jefe de la Sección de Tecnología de Construcción e Infraestructura observó que la Consulta se celebraba en un momento crítico. Luego de que en 1988 la Asamblea General de las Naciones Unidas aprobara la Estrategia Mundial de Vivienda hasta el Año 2000, los gobiernos estaban formulando estrategias para afrontar las necesidades de viviendas de sus respectivas poblaciones. No obstante, el éxito en la aplicación de las estrategias dependía en gran medida de la disponibilidad de materiales de construcción básicos a precios asequibles para el ciudadano corriente. Convino y urge dar un nuevo enfoque a los problemas del sector, a fin de evitar que se repitan los errores del pasado.

El Sr. Piche añadió que para robustecer la pequeña industria del sector era indispensable mejorar la baja productividad y superar la incapacidad de los países en desarrollo para diversificar la producción en nuevas líneas de productos. Este problema se había intentado resolver importando tecnologías en gran escala, lo cual había dado lugar a [illegible] recurso a operaciones costosas de reducida integración vertical y con escasas repercusiones en la capacidad tecnológica local. Era preciso invertir esa tendencia.

El Sr. Piche recordó que durante decenios los países industrializados habían consumido recursos naturales a un ritmo francamente insostenible, mientras las industrias de la construcción empleaban procesos con gran densidad de energía y despedían enormes cantidades de energía. Por consiguiente, la industria de los materiales de construcción debía abordar los problemas complementarios del agotamiento de los recursos y de la degradación del medio ambiente prestando más atención a aspectos como la salud, la seguridad, el [illegible] energía.

[illegible] elegido Presidente [illegible] Sr. Theodoros [illegible] Como Vicepresidentes [illegible] elegidos los Sres. [illegible] te (Togo), Ivo Sala y [illegible] Tripagi N. Gupta (India). Gupta actuará también [illegible] tor.

10/12/91

La UN logró un acuerdo para la paz en Yugoslavia

10/12/91

01-01

TITU... II Cumbre del G-15
La Habana
30-11-91

SOLICITA EL G-15 REFORMA DE LA ONU Y DEMOCRATIZAR COMERCIO MUNDIAL

POSTULADOS fundamentales de declaración final acordada en la cumbre presidencial que concluyó ayer en Caracas

El Grupo de los 15 considera necesaria la reforma de la ONU para "incrementar su eficiencia y efectividad y adecuarla a la nueva situación internacional", así como la democratización del comercio mundial, según se expresa en la declaración conjunta de su II Cumbre, que concluyó ayer Caracas.

Estos países del sur opinan que "el fortalecimiento de la ONU ha de fundamentarse en el reconocimiento de que el manejo de los asuntos mundiales se trata de una materia de responsabilidad compartida y no constituye una prerrogativa exclusiva de unos cuantos Estados".

La gestión que desarrolla la ONU en favor de la paz en Oriente Medio es saludada por el G-15, que considera que debe garantizar "una solución justa, amplia y duradera".

La política internacional contra el racismo en Sudáfrica es [illegible] en la declaración final, que insiste en la necesidad de profundizar los procesos políticos y las reacciones constitucionales en este país hasta alcanzar "una sociedad democrática y no racista".

El documento señala que, mientras los países en desarrollo han efectuado serios esfuerzos para aumentar su participación en el sistema comercial internacional, "el proteccionismo del Norte se ha intensificado".

"Es imperativo que los esfuerzos de liberalización económica de los países en desarrollo sean correspondidos por sus socios comerciales" del Norte, precisa la llamada Declaración de Caracas.

Preocupación

La Ronda Uruguay del Acuerdo General sobre Aranceles Aduaneros y Comercio (GATT) es motivo de preocupación para estas quince naciones del Sur, que señalan como indispensable un pronto "desenlace equilibrado y con éxito" de estas negociaciones multilaterales.

Los resultados de la Ronda Uruguay "deben asegurar la ampliación sustancial del acceso a los mercados de las exportaciones de los países en desarrollo, la elaboración de normas y disciplinas que garanticen la estabilidad y la transparencia de las relaciones comerciales y la eliminación del unilateralismo", añade el informe.

El G-15 anunció la creación del Centro del Sur sobre Inversión, Comercio e Intercambio de Datos Tecnológicos, y solicitó a Malasia que ponga en práctica el convenio sobre Acuerdos Multilaterales de Pago.

Los países en desarrollo miembros del G-15 acordaron la celebración de una reunión de expertos financieros para debatir el problema de la deuda exterior en abril de 1992.

El Grupo propone un nuevo consenso internacional que se pronuncie a favor de medidas específicas en la lucha contra la pobreza y asegure las necesidades básicas en materia de educación, nutrición y empleo.

La Declaración de Caracas resalta la importancia de la inversión extranjera en el actual período de cambios estructurales que aplican los países del Sur y del uso de los avances científicos y tecnológicos para garantizar el desarrollo de los pueblos.

En relación con la protección del medio ambiente, el G-15 propone una cooperación internacional en la que los países desarrollados tienen la mayor responsabilidad por ser los principales responsables del deterioro ambiental y a ellos "corresponde aportar el mayor volumen de recursos".

Argelia, Argentina, Brasil, Egipto, India, Indonesia, Jamaica, Malasia, México, Nigeria, Perú, Senegal, Venezuela, Yugoslavia y Zimbabue integran el G-15, iniciativa surgida en 1989 dentro del Movimiento de Países No Alineados como un mecanismo de cooperación y concertación política.

Los países miembros del G-15 acordaron que su III Cumbre presidencial se celebre en Dakar (Senegal), en 1992.

Clarín
30.1.91

FE
VI

Grupo de los 15, ...

9300871

CLARIN ★ Buenos Aires, sábado 30 de noviembre de 1991

RECLAMO DESDE CARACAS A LOS PAISES DESARROLLADOS

El Grupo de los 15 pidió que se eliminen los subsidios

La reunión del Grupo de los 15, integrado por países en vías de desarrollo, reclamó la eliminación de subsidios y trabas comerciales. Las deliberaciones terminaron ayer y Carlos Menem, junto a su colega venezolano Carlos Andrés Pérez, fueron voceros del foro. El presidente argentino, además, se reunió con el derrocado mandatario haitiano Jean Aristide, a quien le reiteró su respaldo.

El presidente Carlos Menem expresó su satisfacción por el resultado de la segunda cumbre del llamado Grupo de los 15, aunque no se hayan aceptado las propuestas argentinas de ampliar a 25 el número de miembros del foro y de tratar de convertirlo en un "interlocutor válido" de los países desarrollados.

En ese sentido, la declaración conjunta de los líderes del G-15 fue explícita: "Nuestros llamamientos no están dirigidos a ningún grupo en especial". La Argentina pretendía una referencia explícita a eventuales contactos con el llamado Grupo de los Siete, los países más desarrollados de Occidente, que lidera Estados Unidos.

Menem, luego del acto de clausura de la reunión de presidentes de ese foro constituido por países en vías de desarrollo, dijo que es posible que su propuesta de ampliación "se considere" durante la cumbre del año que viene en Senegal.

Uno de los motivos de la satisfacción presidencial se debió a que la Argentina logró ser designada sede de la quinta cumbre del grupo que se realizará en 1994.

Las coincidencias y las diferencias de los diez jefes de Estado y de gobierno presentes —los otros cinco no asistieron— quedaron evidenciadas en una declaración conjunta de 60 puntos, en la cual reclaman a las naciones desarrolladas que terminen con las trabas al comercio internacional y eliminen los subsidios, entre otros puntos.

El documento fue firmado, tras tres días de deliberaciones, por Menem y sus colegas de la India, Narasimha Rao; Indonesia, Suharto; Malasia, Mahamad Mahathir; Argelia, Chadli Bendjedid; Senegal, Abdu Diuf; Zimbawe, Roberto Mugabe; México, Carlos Salinas de Gortari; Perú, Alberto Fujimori; Venezuela, Carlos Andrés Pérez, y Yugoslavia, el serbio Borisav Jovic.

Estuvieron ausentes por distintos motivos los jefes de Estado de Brasil, Nigeria, Egipto y Jamaica.

♦ Conferencia

Después de difundir el documento los mandatarios dieron una conferencia conjunta, cuando ya habían emprendido el regreso a sus países Salinas de Gortari y Fujimori. Allí, Menem y Pérez contestaron la mayoría de las preguntas.

Entre otras, el jefe de Estado argentino produjo las siguientes definiciones:

- "Hay que fortalecer el rol de las Naciones Unidas como factor principal del nuevo orden internacional".
- "Si se intensifican los contactos entre los países del Norte desarrollado y del Sur en vías de desarrollo, la

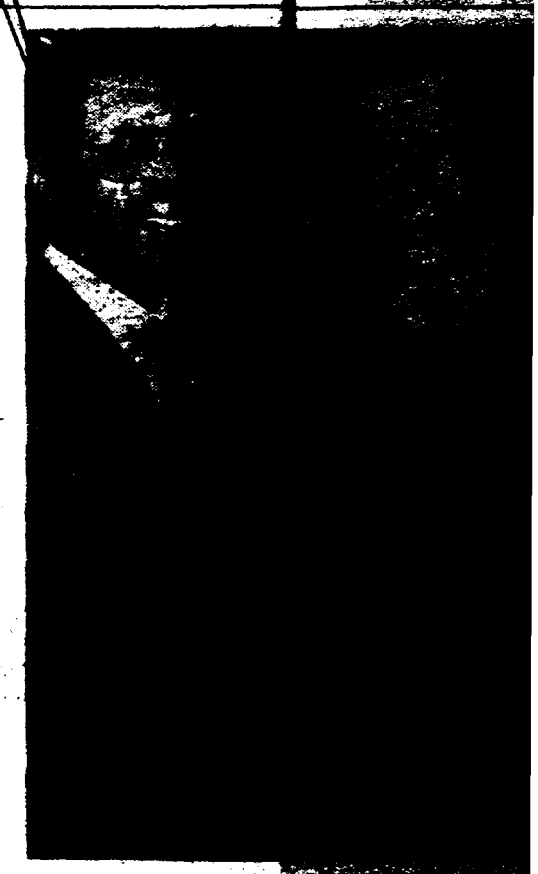

El presidente Carlos Menem, el presidente de Haití, Jean Aristide, [illegible] Grupo de los 15

Argentina va a tener un [illegible]

- "Hay contenido político [illegible] solo asistan jefes de Estado [illegible] sentantes".
- No Alineados: "[illegible] Argentina no participó de [illegible] pertenece a ese foro. De [illegible] el Grupo de los 77 también [illegible]

Después de reunirse con [illegible] Haití, Jean-Bertrand Aristide, [illegible] yo, Menem se trasladó a la [illegible] la Cruz para poner un fin [illegible] lunes viajará a Cartagena [illegible] participar de la quinta cumbre [illegible] aparte).

Cuba, el tema de la próxima escala

La crítica situación interna de Cuba será seguramente el punto principal de la agenda que los presidentes del Grupo de Río tratarán aquí entre el lunes y miércoles próximos.

El canciller Guido Di Tella llegó a esta paradisíaca ciudad colonial ubicada sobre el Caribe, para participar de una reunión preliminar de ministros del foro, que ultimará el proyecto de documento conjunto que se someterá a consideración de los jefes de Estado.

♦ Amplio temario

En el temario de esta cumbre también figuran el restablecimiento de la democracia en Haití, la lucha contra el narcotráfico y el proceso de integración económica y política de América latina.

La posición argentina ante el tema cubano fue hasta ahora la más dura de este grupo, integrado además por Bolivia, Brasil, Colombia, Costa Rica, Chile, Ecuador, Jamaica, México, Paraguay, Perú, Uruguay y Venezuela.

El presidente Carlos Menem había reclamado durante su reciente visita oficial a los Estados Unidos que el líder cubano Fidel Castro convoque a elecciones en la isla en forma inmediata.

Sin embargo, Colombia y otros países no están dispuestos a emplazar en el documento conjunto del foro a Cuba a iniciar en un plazo determinado un proceso de democratización interna, según adelantó el vicecanciller colombiano, Rodrigo Pardo.

Nº. DOCUMENTO
TITU
PROC
F
V

La República
29-11-91

Un nuevo pliego de peticiones al no

* Los quince se declararían listos para iniciar un diálogo inmediato y consti con los países industrializados

La Nación 28-11-91 La República

Un nuevo "pliego de peticiones" al norte industrializado presentará el viernes el Grupo de los 15 o de cooperación sur-sur en la Declaración de Caracas, con la que concluirá la cumbre de sus mandatarios, según borradores conocidos en la fecha, en medios de la reunión.

Caracas (AFP)

■ Los 15 dedicarán un capítulo a compromisos de impulsar la cooperación ente ellos, con prescindencia del norte, principalmente creando un banco de datos sobre comercio e inversiones y comprometiéndose a procurar un acuerdo multilateral de pagos que facilite los intercambios sur-sur.

Pero la requisitoria frente al norte, del que requieren "responsabilidad compartida" para la estabilidad económica mundial, y demandas de orden político y para el desarrollo, ocuparán un gran segmento de la Declaración.

El G-15 están integrado por India, Indonesia, Malasia, Argelia, Senegal, Zimbabwe, Argentina, México, Perú, Venezuela, Yugoslavia, Brasil, Nigeria, Egipto y Jamaica, pero los cuatro últimos países están ausentes en la fase cumbre de esta reunión, que sólo admite jefes de Estado o de gobierno.

Ayer jueves, los once mandatarios presentes cumplieron una "jornada de reflexión" en Guri, represa hidroeléctrica 600 quilómetros al sureste de Caracas, para un diálogo informal que proporcionará además retoques a la Declaración.

El documento, que hará de manifiesto ante la comunidad internacional y de guía para los trabajos del G-15 hasta su cumbre de 1992 en Dakar, contiene ente sus planteamientos principales, según los borradores trabajados en diferentes delegaciones.

INEQUIDAD

"La relación norte-sur está caracterizada por la inequidad en la distribución de las responsabilidades y cargas para el cambio requerido".

RESPONSABILIDAD COMPARTIDA

"El sur no puede abordar su problemática de manera unilateral o sólo con sus recursos en el mundo interdependiente en que vivimos, y el norte no puede ignorar los problemas del sur".

Dentro del concepto de "responsabildiad compartida" se requiere entonces un "nuevo consenso internacional" en temas como la erradicación de la pobreza, deuda externa y flujo de recursos, comercio internacional y conclusión de la Ronda Uruguay del GATT y bloques comerciales regionales.

También en materia de productos básicos, papel de la tecnología y las inversiones, desarrollo de los recursos humanos, energía, y medio ambiente y desarrollo.

PROTECCIONISMO

"El mismo norte que predica el liberalismo y la reestructuración económica al sur persiste en considerables déficits fiscales y en el subsidio de millones de dólares a industrias decadentes".

"Es imperativo que los esfuerzos de la liberalización de los países en desarrollo sean correspondidos por sus socios comerciales".

MEDIO AMBIENTE

"Los países desarrollados tienen la mayor responsabilidad en el establecimiento de un desarrollo ecológicamente sostenible en el mundo, por lo que a ellos corresponde aportar el mayor volumen de recursos para la cooperación internacional en esta área".

DIALOGO NORTE-SUR

Según los borradores, los "Quince" se declararían "listos para iniciar un diálogo inmediato y constructivo con nuestros homólogos de los países industrializados".

El presidente de Venezuela, Carlos Andrés Pérez, habla durante la cena el miércoles. (Teleloto de AFP).

01
01071

Buenos Aires, viernes 29 de noviembre de 1991

[illegible] VENEZUELA, PARA CONVERTIRLO EN INTERLOCUTOR FRENTE A LOS PAISES INDUSTRIALIZADOS

Menem propone ampliar el G-15

El presidente Carlos Menem propuso ampliar [illegible] miembros que integran el Grupo de los 15, para revitalizar ese [illegible]. La ausencia de algunos presidentes importantes al cónclave que se realiza en Venezuela hace dudar sobre el éxito de lo que pretendió ser una cumbre de países en vías de desarrollo.

El presidente Carlos Menem pidió ayer en Venezuela que el Grupo de los 15 elimine posturas tercermundistas e incorpore un mayor número de países, para lograr ser interlocutor válido frente a las 7 naciones industrializadas.

Sin embargo, los escasos acuerdos alcanzados sobre ese punto, sumado a la ausencia de los presidentes de Egipto, Brasil, Nigeria, Yugoslavia y Jamaica, arrojaban anoche un manto de dudas sobre la continuidad de la existencia de "los 15", según hizo notar el canciller Guido Di Tella.

Pese a las dificultades, Menem se mostró optimista sobre los resultados del encuentro y propuso concretamente la inclusión de Colombia, Chile y Costa Rica, por América latina; de Checoslovaquia y Hungría, por Europa; de algunos países del Oriente Medio y de Arabia Saudita, por Africa.

"Los 15" aspiran a convertirse en la entidad más representativa de los países en vías de desarrollo para asumir el rol de "interlocutores válidos" ante los siete países industrializados, principalmente para la negociación de los problemas económicos.

Ayer, los jefes de Estado y de Gobierno y los cancilleres celebraron una "jornada de reflexión" en el complejo hidroeléctrico del Guri, al sudeste de Venezuela. Hoy tienen la intención de presentar un nuevo "pliego de condiciones" al Norte industrializado.

Dedicarán un capítulo a compromisos para impulsar entre ellos, con prescindencia del Norte, un banco de datos sobre comercio e inversiones que los comprometa a procurar un acuerdo multilateral de pagos para facilitar los intercambios Sur-Sur.

Menem viajó hacia la ciudad de Guri acompañado de los jefes de [illegible] del Perú, [illegible]; de Venezuela, [illegible] Indonesia, [illegible] México, [illegible] y de Arabia [illegible] África.

[illegible]

[illegible] de América latina [illegible] del presidente [illegible] George Bush.

9000871

Menem: ampliar el Grupo de los 1

CARACAS (DYN) – El gobierno argentino exhortó ayer a los demás países del Grupo de los 15 a ampliar el número de miembros y eliminar posturas tercermundistas como condición indispensable para garantizar la supervivencia del foro. Su futuro quedó puesto en duda ante la deserción, en la segunda cumbre que se realiza aquí, de cinco presidentes.

Menem emitió ayer en Guri, 650 kilómetros al sur de esta ciudad, el borrador de un comunicado de 27 puntos que se difundirá hoy como conclusión de las deliberaciones.

El canciller Guido Di Tella destacó que Menem intentó eliminar del comunicado algunas declaraciones que consideró como representativas de las "reuniones de algunos miembros del grupo de las ideas de los No Alineados", que la Argentina abandonó hace unos meses.

La Argentina intenta diferenciarse por su buena relación con los Estados Unidos –que también comparten México y Venezuela, con ingentes beneficios por parte de la banca acreedora– habida cuenta de los resultados resultados de la visita de Menem al país del Norte.

Menem deliberó con sus pares de Perú, Alberto Fujimori; de Venezuela, Carlos Andrés Pérez; de México, Carlos Salinas de Gortari; de India, Masarilha Rao; de Argelia, Chadli Bendjedid; de Indonesia, Soeharto; de Malasia, Mahathir Mohamad; de Senegal, Abdoun Diouf y de Zimbabwe, Robert Mugabe. Estuvieron ausentes los mandatarios de Egipto, Yugoslavia, Jamaica, Brasil y Nigeria.

La ausencia de cinco de los presidentes fue interpretada por Di Tella como "una falencia muy grande" que hasta lo llevó a poner en duda la futura subsistencia del grupo.

La demanda argentina a favor de la inclusión de nuevos países –como Colombia, Chile, Hungría, Arabia Saudita y alguna nación en desarrollo del océano Indico– es una de las diferencias que la divide de otros miembros del Grupo, como el propio anfitrión, Venezuela.

Uno de los puntos neurálgicos de mayor discordancia en el seno del foro radica en la función que se le quiere asignar.

Mientras la Argentina exhortó a convertir al conjunto de países en vías de desarrollo en el "interlocutor válido" de las naciones desarrolladas, la mayoría de los demás integrantes aspiran a que el grupo de mayor importancia en la búsqueda de un incremento en la cooperación Sur-Sur.

Para la Argentina, en cambio, "es desproporcionada" la importancia que se le asigna a ese punto, y debería privilegiarse la búsqueda de un fortalecimiento para negociar políticamente bloque económicos con los siete países desarrollados.

La jornada de ayer, calificada "de reflexión" en el programa oficial y bautizada como "encuentro [illegible] guayanesa" –por la región [illegible] que vistieron los presidentes– [illegible] prensa local, sirvió para que [illegible] mandatario argentino [illegible] vista y clausuró una declaración [illegible] mérica de 50 puntos promovida [illegible] proyecto o borrador del [illegible] final que se leerá hoy.

Pliego de peticiones

CARACAS (AFP) – [illegible] "pliego de peticiones" al [illegible] industrialismo presentado [illegible] Grupo de los 15 [illegible] Sudán en la Declaración [illegible] cana, con la que concluyó [illegible] de industrialización.

El documento, [illegible] duras trabajando en [illegible] gociones, los siguientes [illegible]

• Protección [illegible] Plata que produzca [illegible] reestructuración [illegible] países en [illegible] cubo y en el [illegible] deterioro industrial [illegible]

• Diálogo Norte-Sur [illegible] ejemplo, bloque [illegible] bajo impulso y [illegible] sus homólogos de los países [illegible] trializados.

La República
28/1/91

El presidente Menem reiterará su posición contra Castro (F) 28/1/91

Viaje a Venezuela por un liderazgo

**** Los analistas predicen una abierta disputa por el protagonismo en la trascendente reunión multinacional de Caracas***

El Carlos Menem voló esta madrugada hacia Venezuela y más tarde irá a Colombia para participar de dos encuentros presidenciales importantes para definir las relaciones del mundo subdesarrollado con las potencias industriales, así como precisar el futuro de las relaciones de los estados latinoamericanos en cuanto a su organización regional, como con los EEUU., y con [illegible] la actual obsesión del presidente de la Argentina.

Son dos foros trascendentes y en los cuales Menem quiere afianzar su perfil de interlocutor del pensamiento de Washington en el nuevo orden mundial y orientarse a asegurarse un liderazgo entre los países subdesarrollados que entienden como suena la hora de la historia.

En Caracas sesionará por tres días el flamante Grupo de los 15 (G15) formado durante la cumbre de los No Alineados que se llevó a cabo en Belgrado en 1989 y que integran Argentina, Venezuela, Brasil, Perú, México, Malasia, Indonesia, India, Yugoslavia, Egipto, Argelia, Nigeria, Senegal, Zimbabwe y Jamaica.

Hoy los presidentes de esos países estarán en Guri, en medio de la selva amazónica, para lo que el anfitrión Carlos Andrés Pérez ha denominado "una jornada de reflexión", especie de retiro espiritual de los jefes de Estado del subdesarrollo, sin masas que los perturben y muchos menos los hombres de prensa. Reflexión o implosión, lo cierto es que el G15 los une sobre todo el temor por el futuro: la nueva recesión que afectará directamente al geográficamente llamado "SUR", apabullado ya por el precio de sus materias primas y sobre todo de la deuda externa.

Se supone que el G15 podría terminar sus reflexiones con un llamado al Grupo de los 7 (G7), este es el poderoso bloque de los países capitalistas más avanzados que domina de hecho al mundo, para que se atiendan las reivindicaciones de los más pobres. Menem [illegible] —en fuentes diplomáticas— para el vocero de la posición más moderada, [illegible] de que otros mandatarios latinoamericanos [illegible] más fuerte.

En este match indirecto entre Grupos, la diplomacia de Argentina se reforzará con un pronunciamiento del NOAL (de la que curiosamente son los otros 14 países), sobre el que pesa un veto político.

Más aún, Buenos Aires plantearía ampliar el "bloque de los países de clase media", con Costa Rica, Singapur, Tailandia, Polonia, Checoslovaquia, Hungría, Arabia Saudita y Chile.

Los analistas esperan una abierta disputa por el protagonismo del G15 entre Menem y Andrés Pérez, pero seguramente las diferencias serán más fuertes en Cartagena de Indias, Colombia, a partir entre el 1 y el 3 de diciembre en encontrarse los mandatarios de los 11 países latinoamericanos que componen el Grupo Río, Caracas, México y Bogotá, quienes tienen una cordiales disputas con La Habana en contraposición con la de confrontación de Argentina.

Es que Menem piensa hacer su

nueva embestida contra Fidel Castro, un curso de acción preferido del mandatario argentino en los últimos meses. Menem estuvo dos semanas atrás en gira por los EEUU donde entrevistó a George Bush pero también a líderes del exilio cubano.

Hace una semana el diputado por la Unión Cívica Radical, Marcelo Bassani, preguntó a quemarropa al canciller Guido Di Tella "¿qué utilidad tiene para su política utilitaria que el presidente (Menem) se reúna con conocidos narcotraficantes como Jorge Mas Canosa?" (líder de la ultraderecha del exilio, y no encontró respuesta.

Los analistas entienden que en Colombia la mayoría de los jefes de Estado irán para definir un futuro común y no para decirse uno a los otros cómo deben gobernar o motorizar un bloque contra Cuba. El razonamiento del presidente argentino es lineal, en apariencias: sostiene que Cuba debe "democratizarse" en forma rápida y abandonar la quimera del socialismo, pero lo suyo —repite— no es injerencia en los asuntos domésticos de otro Estado, porque es una "opinión personal".

La canciller argentina ha debido decirle a La Habana en más de una ocasión que las palabras de su presidente no debían interpretarse literalmente, pero esas explicaciones son irrelevantes porque una regla de oro de las relaciones internacionales es valorar la palabra de un jefe de Estado como la del país que gobierna, aún si el mandatario en cuestión tiene la mala suerte de divagar mientras duerme.

El temor de los otros 10 países del Grupo Río por el compromiso que les pedirá Menem se profundizó luego de los encuentros que tuviera en Nueva York con el exilio ultra.

Además, estuvo aquí estos días Huber Mattos, otro líder anticastrista, un viaje financiado por la Secretaría de Inteligencia del Estado.

Argentina anticipó además que planteará en Cartagena la necesidad de crear una fuerza de paz de la Organización de Estados Americanos de potenciales fuerzas golpistas. Se trata de la reactivación de un antiguo proyecto de Washington para institucionalizar el seno de la OEA, creada en 1948, a la Junta Interamericana de Defensa, que surgió en 1942, en plena guerra mundial.

La crisis haitiana alentó a la cancillería argentina a promover una iniciativa de "defensa de la democracia". Pero las suspicacias son muchas y la sombra de un escenario anticubano o el irrefrenable deseo de liderazgo hemisférico, golpean en contra a esa iniciativa.

Menem: El activo [illegible] de los No Alineados [illegible] en su [illegible] político. (Telefoto de AFP)

La República
28/1/91

"Un solo mundo en justicia y paz" (F) 28/1/91

El presidente venezolano abrió la segunda cumbre del Grupo de los 15

"Nosotros en el sur [illegible] social". (Telefoto de AFP)

(AFP, UPI)

■ Con un discurso del presidente venezolano Carlos Andrés Pérez se abrió oficialmente la segunda cumbre de gobernantes del Grupo de los Quince (G15) a las 20h00 GTM del miércoles, con asistencia de nueve jefes de Estado de Asia, Africa y América Latina.

En la ceremonia de apertura, que precede a la primera reunión formal de los gobernantes, intervinieron el primer ministro de Malasia, Mahathir Mohamad, en representación de los tres estados asiáticos del G15, el presidente peruano Alberto Fujimori por los seis países latinoamericanos, y el presidente de Zimbabwe, Robert Mugabe, por las cinco naciones africanas.

El presidente Carlos Andrés Pérez instó ayer a los países del tercer mundo a la preservación de la paz con enfoques innovadores frente a problemas sociales y económicos que afectan a la mayor parte de la humanidad.

"Nos encontramos unidos al calor de una vocación común, decididos a contribuir de manera significativa en el debate de los grandes temas contemporáneos, porque no podemos ser indiferentes ante la hora crucial que vivimos", dijo.

Agregó que la actualidad internacional "está caracterizada por la complejidad y el dinamismo, y está cargada tanto de expectativas optimistas como de peligros y retos".

Puntualizó que los peligros y retos están en un mundo heterogéneo y conflictos derivados de factores como la autodeterminación étnica y cultural, la lucha por el acceso a recursos naturales escasos, la deuda externa, el proteccionismo comercial, los abusos del capital transnacional ilegal, las migraciones masivas, la amenaza al medio ambiente y el tráfico de drogas.

"Estamos conscientes de todo lo que está en juego y debemos comprometer nuestra participación en la conformación de un orden internacional mundial que está en gestación, que garantice la paz y el desarrollo en el marco más amplio de la seguridad internacional", dijo.

Mencionó que en el sur "hemos avanzado en los esfuerzos dirigidos a fortalecer las políticas de desarrollo nacional, donde la mayoría de los países se han comprometido en vigorosos programas de ajuste económico y de liberación comercial con un alto costo social".

Empero, reconoció que los países del sur no han encontrado reciprocidad y valoración de [illegible] en el norte industrializado, donde se [illegible] cados con nuevas formas de [illegible]".

Pérez dijo que "[illegible] para la esperanza, [illegible] que pueden marcar el camino para el nuevo espíritu de diálogo y cooperación".

Añadió que el Grupo de los 15 constituye una iniciativa destinada a renovar el papel activo del sur en favor de los intereses de nuestros pueblos.

Más adelante el mandatario dijo que el G-15 "[illegible] en definitiva un solo mundo en justicia y paz, y que [illegible] nos encontramos con un nuevo [illegible] en forma digna y justa, el [illegible] que reclama el planeta para su supervivencia".

28/5/91

INTERCAMBIO comercial, tecnología y medio ambiente, temas claves de discusión

(F)
29/5/91

La III cumbre presidencial del Grupo de los 15 comenzó ayer en Caracas con propuestas y objetivos sobre la deuda exterior, la necesidad de aumentar los intercambios comerciales entre los países del Sur, el acceso a la tecnología y la defensa del medio ambiente.

La reunión, que fue inaugurada por el Presidente de Venezuela, Carlos Andrés Pérez, contará con la presencia de otros once gobernantes de Asia, Africa y América.

Se encuentran en Caracas los Presidentes o Primeros Ministros de Indonesia, Suharto; de Malasia, Mahathir Mohamed; de Senegal, Abdou Diouf; de la India, Narasimha Rao; de Argelia, Chadli Benyedid; de Zimbabwe, Robert Mugabe, y de Jamaica, Michael Manley.

Fidel Castro, saludado a su llegada por los Presidentes de Argentina, Carlos Menem; México, Carlos Salinas de Gortari, y Perú, Alberto Fujimori.

Brasil, Malasia, Nigeria y Yugoslavia estarán representados por funcionarios de alto nivel, ya que sus gobernantes no pudieron trasladarse a Caracas para asistir a la cumbre.

Tras las discursos protocolares de la jornada inaugural, los integrantes del G-15 se reunirán para dialogar sobre aspectos de la declaración que firmarán al finalizar la reunión.

Calidad de vida

Hoy, los asistentes se desplazarán a la región de Guayana, 750 kilómetros al sudeste de Caracas, para participar en "una jornada de reflexión" a la que no tendrán acceso los medios de comunicación.

Mañana se hará público el informe final con los puntos sobre los que los miembros del G-15 se comprometen a trabajar durante el próximo año.

El G-15 pretende ser la "punta de lanza" de los países del Tercer Mundo frente a los enormes inconvenientes, en su empeño por mejorar la calidad de vida de sus pueblos y dignificar la existencia de los habitantes del Tercer Mundo.

Los países del Grupo representan el 35 por ciento de la superficie del planeta, tienen una población de 1.600 millones de habitantes y su producción equivale al 45 por ciento de la de las naciones desarrolladas.

En la I Cumbre del G-15, celebrada en junio de 1989 en Kuala Lumpur, se estableció que una vía para impulsar y reforzar en los actos propuestos era incrementar los intercambios comerciales y económicos y desarrollar las potencialidades de que disponen las naciones del Sur.

El G-15 afirma que varios de sus miembros disponen de la suficiente capacidad tecnológica para impulsar programas de desarrollo adecuados a las capacidades de un Tercer Mundo, algunos de cuyos países se están preparando para acceder a los niveles vigentes en el Primer Mundo.

Además, el G-15 se presenta como un instrumento "de presión" ante los mecanismos económicos para lograr un orden económico internacional más justo, como lo ha reclamado la Organización de las Naciones Unidas (ONU).

El G-15 surgió durante la reunión de Palma (Mallorca) de 1989 en Belgrado y entre sus objetivos figura el de promocionar las relaciones Sur-Sur y servir de "locomotora" a los países en vías de desarrollo para que superen sus problemas económicos y sociales.

La Nación
25-11-91

INTEGRACION AMERICANA MOTIVA LA CUMBRE PRESIDENCIAL EN CARTAGENA

25/11/91

MANDATARIOS de trece países darán nuevo impulso político para la coordinación económica latinoamericana

Los 13 presidentes del Grupo de Río darán un decisivo impulso político a la integración económica latinoamericana, durante el encuentro que se desarrollará del 30 de noviembre al 4 de diciembre en Cartagena (Colombia). Los tres principales movimientos regionales que buscan la unificación de sus mercados participarán de este encuentro.

La primera de las tres cumbres será la del Grupo de los Tres (G-3), que comenzará el sábado 30 de este mes, con la participación de los Presidentes de Colombia, César Gaviria; de México, Carlos Salinas de Gortari, y de Venezuela, Carlos Andrés Pérez.

Si bien no está invitado a ninguna de las conferencias, no se descarta una sorpresiva presencia del Presidente cubano, Fidel Castro.

Grupo de Río

Entre el 2 y 3 de diciembre se desarrollará la conferencia del Grupo de Río, compuesto por Argentina, Bolivia, Brasil, Colombia, Costa Rica, Ecuador, Jamaica, México, Paraguay, Perú, Uruguay y Venezuela. En esta instancia participará el Presidente de Uruguay, Luis Alberto Lacalle.

Los presidentes estudiarán posiciones comunes en diferentes aspectos internacionales, que van desde el comercio al medio ambiente, pasando por la lucha contra el narcotráfico.

En este último aspecto, se continuará la preparación de la llamada reunión antidrogas "Cartagena II", que se realizará en Estados Unidos en el primer trimestre de 1992.

Del 3 al 4 de diciembre se reunirán los jefes de Estados de las cinco naciones del Grupo Subregional Andino, que firmaron el Acta de Cartagena como preámbulo al establecimiento de una Zona de Libre Comercio Subregional, a partir del 31 de diciembre próximo.

El tema Cuba será uno de los centrales en los tres encuentros, en los que también se considerará la situación en Haití y el proceso de paz en El Salvador.

Ministros

Entre el 27 y el 30 del presente mes se reunirán en Cartagena los Cancilleres y Ministros de Economía del Grupo de Río. Los Ministros preparan los informes para la revisión y aprobación de los presidentes.

En principio, no está previsto que se emita una declaración conjunta al final del encuentro.

Menem busca que el Grupo de los 15 se acerque a EE. UU.

Viajó a Caracas y luego irá a Colombia, donde propondrá a mandatarios latinoamericanos que la OEA defienda activamente los sistemas democráticos

El presidente Menem instará a sus pares del Grupo de los 15 a convertir a ese organismo en "interlocutor válido" de los países del Primer Mundo y abogará ante los jefes de Estado del Grupo de Río por que la OEA adopte un papel más activo en defensa de las democracias americanas.

Menem viajó esta madrugada a Caracas, donde se realizará la cumbre de los 15, una estructura nacida en 1989 como una suerte de desprendimiento del Movimiento de Países No Alineados.

La reunión fue formalmente inaugurada ayer por el presidente venezolano, Carlos Andrés Pérez, quien destacó: "Mientras que los países del Sur somos consecuentes con la liberación económica, en el Norte se cierran mercados con nuevas formas de proteccionismo comercial".

Este es un tema que se repetirá en las sucesivas exposiciones, según se prevé.

El primer mandatario hará una clara defensa de la política argentina de acercamiento a los Estados Unidos e instará a que otras naciones sean admitidas en el Grupo de los 15, "para hacer más institucional el diálogo con el mundo industrializado, como instancia representativa de los países en desarrollo", según adelantó el canciller Guido Di Tella.

"Categóricamente sí", dijo Di Tella cuando se le preguntó si la Argentina pedirá que los restantes miembros del organismo adopten una postura similar respecto de los EE. UU.

El canciller se encuentra en la capital venezolana desde ayer a la tarde. En declaraciones formuladas a bordo del avión Tango 02, Di Tella destacó "la necesidad de ampliar este organismo, de llevarlo a 24 o 25 miembros, para conformar un núcleo más fortalecido".

Según la posición argentina, en el primer encuentro de los 15, el año pasado, "se demostró una inclinación desproporcionada hacia el tema de la cooperación Sur-Sur, y ahora buscaremos poner más énfasis en la relación con el Norte.

No Alineados

Di Tella restó importancia al hecho de que la Argentina haya decidido dejar el Movimiento de Países No Alineados y siga perteneciendo al Grupo de los 15.

"El NOAL ha perdido vigencia y ahora debemos buscar en este foro una identidad más clara, para tener un futuro acorde con las nuevas realidades", manifestó.

También anticipó Di Tella que Menem hará una condena "categórica" de las prácticas proteccionistas de la Comunidad Económica Europea y los EE. UU., pero dijo que "no apelaremos a una actitud plañidera, de pedir favores. Dependemos de nosotros mismos, de nuestra capacidad de cooperar y de abrir nuestros respectivos mercados".

El Grupo de los 15 está integrado por la Argentina, Brasil, Perú, Venezuela, Jamaica, México, Yugoslavia, Senegal, Argelia, Egipto, Nigeria, Zimbabwe, Malasia, Indonesia y la India.

En Caracas

Menem permanecerá en Caracas hasta el sábado, cuando se trasladará a Cartagena de Indias, Colombia, para el encuentro del Grupo de Río.

La agenda

La agenda presenta varios puntos importantes, entre los que se destaca la propuesta argentina de "actualizar la carta de la OEA, para que tenga más uñas y pueda adoptar medidas más intrusivas en defensa de las democracias del continente", según las palabras de Di Tella.

El canciller aclaró que "entre esas medidas, las militares son las últimas, y esperemos que no se tengan que usar nunca", aunque no descartó la posibilidad de facultar a la OEA para disponer acciones de fuerza en caso de quiebre de los regímenes representativos.

La cuestión cubana

También se habló sobre la cuestión cubana, según adelantó Menem, en declaraciones formuladas antes de su partida.

"Hemos luchado incansablemente durante años para democratizar esta parte del mundo. Nos es imposible hacerlo en Cuba. Yo creo que el pueblo cubano –y no estoy hablando mal de Castro, por favor– tiene tantos derechos como los nuestros de elegir sus autoridades", señaló el jefe del Estado.

Protección

CARTAGENA, Colombia (UPI).– Los ministros de Relaciones Exteriores de los países que integran el Grupo de Río llegarán hoy a Cartagena para analizar los acuerdos que suscribirán el lunes los mandatarios de esas naciones.

El ejército, la policía y el servicio secreto controlan gran parte de la ciudad como medida preventiva, luego de una serie de ataques guerrilleros lanzados, al parecer, para llamar la atención antes de la reunión de presidentes.

Con quiénes se reunirá el Presidente

GRUPO DE LOS 15 (mañana y pasado, en Caracas)	Argelia		Chadli Benjedid
	Egipto		Hosni Mubarak
	India		Ramaswamy Venkataraman
	Indonesia		Suharto
	Jamaica	(*)	Michael Manley
	Malasia	(*)	Mahathir bin Mohamed
	Nigeria		Ibrahim Babangida
	Senegal		Abdou Diouf
	Zinbabwe		Robert Mugabe
	Yugoslavia	(**)	
GRUPO DE RIO (desde el sábado, en Cartagena)	Brasil		Fernando Collor de Mello
	México		Carlos Salinas de Gortari
	Perú		Alberto Fujimori
	Venezuela		Carlos Andrés Pérez
	Colombia		César Gaviria
	Chile		Patricio Aylwin
	Ecuador		Rafael Pastor
	Uruguay		Luis Lacalle

(*) Primeros ministros; los restantes son presidentes.
(**) Por la situación interna, no se sabe qué representante concurrirá.

Nº. DOCUMENTO .....
TITU: Reunión del G-3 en Cartagena de
PROC: La Habana : Fidel y
F: 4-12-91 150015
VI: 6-3 .....

Grupo de los Tres, creado en 1990, satisfecho con su funcionamiento

EL Grupo de los Tres, que integran Colombia, México y Venezuela, difundió ayer en Cartagena de Indias una declaración conjunta, casi estrictamente económica, sobre la situación en la que se encuentran los diez acuerdos de integración firmados desde su creación, en 1990.

Los Presidentes César Gaviria (Colombia), Carlos Salinas (México) y Carlos Andrés Pérez (Venezuela), revisaron un documento con los principales avances en ese sentido y conversaron durante un desayuno de trabajo en la Casa de Huéspedes Ilustres de esta ciudad del Caribe colombiano.

Expresaron también su "profunda satisfacción" sobre el progreso que ha tenido el proceso de paz en El Salvador, auguraron un pronto acuerdo definitivo de paz y manifestaron que es indispensable que las partes involucradas mantengan el cese de las hostilidades.

Gaviria, Salinas y Pérez calificaron de "ampliamente positivos los avances de los trabajos del Grupo, los enormes potenciales de cooperación que se desprenden a un año de trabajo" y reiteraron su voluntad política de "profundizar en las acciones emprendidas hasta ahora".

El Grupo de los Tres desarrolla proyectos conjuntos en las áreas de energía, comercio, telecomunicaciones, transporte marítimo, medio ambiente, transporte aéreo, finanzas, cultura, turismo y cooperación con Centroamérica y el Caribe, que son los puntos en los que se comprometieron cuando formalizaron el Grupo.

Sobre su cooperación con Centroamérica y el Caribe, el Grupo ha impulsado amplios programas de ayuda económica y asistencia energética, y ha otorgado beneficios comerciales que han reforzado su presencia en la región, así como el poder político que comienza a ejercer sobre ella.

Esos propósitos han consolidado la integración de los tres países, que persiguen también una zona de libre comercio y la cooperación energética que extenderán a corto plazo a la Cuenca del Caribe.

La G-3 y Cuba

Cuba, que perdió el respaldo económico de la Unión Soviética, su principal proveedor de petróleo, ha visto en el Grupo de los Tres una solución a algunos de sus problemas y sólo eso explica la presencia del Presidente cubano, Fidel Castro, en la última reunión de los tres gobernantes en Cozumel (México).

En esa reunión, Colombia, México y Venezuela le advirtieron a Castro que esa cooperación podría estar condicionada a las reformas políticas en la isla y que estarían dispuestos a liderar un movimiento de respaldo a Cuba en el caso de que comenzara las trasformaciones sociales que se le exigen.

El Canciller de Venezuela, Armando Durán, declaró en Cartagena que, en esta oportunidad, los gobernantes del Grupo de los Tres reiteraron su propósito de determinar las prioridades y buscar mecanismos que permitan a las islas del Caribe el acceso a los beneficios económicos que ya se le han otorgado a los países centroamericanos.

Durán recordó que cuando se creó el Grupo de los Tres, en octubre de 1990, surgió con el propósito de efectuar "una interconexión eléctrica y energética entre los tres países y para acoger dentro de ese para ...as a los países de Centroamérica".

El Ministro de Relaciones Exteriores resaltó que "sobre la marcha y en la práctica, a una velocidad acelerada, se ha ido convirtiendo en un proceso de integración, donde existen diez grupos perfectamente identificados que van avanzando con la misma rapidez".

El diplomático añadió que en ese mismo contexto, los tres países han firmado numerosos acuerdos bilaterales, con resultados concretos, dejando de lado la retórica de la expresión de viejos deseos y esperanzas.

Gaviria y Salinas acordaron el sábado en Cartagena de Indias establecer una zona de libre comercio en 1992 y que, a más tardar, en el próximo año, Colombia, México y Venezuela abrirán de manera definitiva sus fronteras.

La secretaría pro-tempore del Grupo de los Tres, a cargo de México (que a partir de ahora estará en manos de Colombia), elaboró el informe que firmaron los Presidentes Gaviria, Salinas y Pérez.

Destaca el informe la voluntad de romper las barreras comerciales que impiden el tráfico de mercancías, el desarrollo de proyectos energéticos en los sectores de hidrocarburos, carbón e hidroelectricidad, y la posibilidad de compartir los satélites a los que tienen acceso, entre otros asuntos. EFE

01/01

9200272

EFRAIN DARIO CENTURION NUEVO REPRESENTANTE PARAGUAYO ANTE ALADI

El Embajador Efrain Dario [illegible] ... Permanente ante la Asociación Latinoamericana de Integración (ALADI).

"La nueva política del Paraguay [illegible] ... ciones".

Su vocación [illegible] ... [illegible]

Nº D... "Paz, Democracia y modernización de la Seminario: [illegible] Integración en A.L."

El País ...=/50007

22.11.91

- ALADI ...=,12633
- Seminarios y Conferencias: 11048/11046
- Uruguay =/10020

"La Integración es el Seguro Para la Paz" Afirmó el Secretario General de ALADI

[illegible]

(Continúa en la página 7)

920074

SEMINARIO DE ALTO NIVEL EN ALADI

Las principales acciones para llevar a cabo una integración moderna es el tema que convoca a tres ex Presidentes, José Sarney, Raúl Alfonsín y Julio María Sanguinetti, a expertos y dirigentes políticos de la región a participar en el Seminario Internacional "Paz, Democracia y Modernización de la Integración en América latina".

Este encuentro es organizado por la Comisión Sudamericana de Paz y la Asociación Latinoamericana de Integración (ALADI), y se llevará hoy y mañana.

El Seminario será inaugurado hoy, a las 10.00 horas, por el Canciller del Uruguay, Héstor Gros Espiell; el Secretario Ejecutivo de la Comisión Sudamericana de Paz, Carlos Contreras; y el Secretario General de la ALADI, Jorge Luis Ordóñez.

La integración no puede medirse sólo por el volumen de las operaciones de compra y venta, el cual sigue siendo bajo en la región, sin tomar en cuenta los aspectos políticos, sociales y culturales de este proceso.

América latina vive un nuevo estilo de integración, más flexible y pragmático, donde se multiplican los acuerdos entre pares y grupos de países como son el Mercosur, el Grupo Andino y el Grupo de los Tres, junto con el fortalecimiento de estos espacios comerciales, es necesario impulsar la efectividad de la concertación política y las acciones en torno a otros temas que van desde la superación de los conflictos fronterizos, el combate al narcotráfico y la preservación del medio ambiente, hasta la cooperación científica y tecnológica.

La discusión del Seminario estará dividida en cinco temas principales: las grandes transformaciones en el sistema internacional; la reestructuración productiva regional y una inserción activa en la economía mundial; los pilares políticos para la integración de América latina; y la concentración política y la integración económica latinoamericana.

El encuentro se cerrará con una mesa redonda de los ex Presidentes Raúl Alfonsín (Argentina); José Sarney (Brasil); y Julio María Sanguinetti (Uruguay), sobre "Los Pilares Políticos para la Integración de América latina".

El seminario será abierto a los medios de comunicación y público en general.

Agenda de trabajo:

Hoy:

Inauguración. Intervienen: Carlos Contreras, Secretario Ejecutivo de la Comisión Sudamericana de Paz. Jorge Luis Ordóñez, Secretario Genral de la ALADI. Héctor Gros Espiell, Ministro de Relaciones Exteriores de la República Oriental del Uruguay.

Tema I: "Las grandes transformaciones en el sistema político y económico mundial". Exposior: Alvaro Gómez Hurtado, Ex designado a la Presidencia de Colombia.

Tema II: "La reestructuración productiva regional y una inserción activa en la economía mundial". Expositores: Eduardo Gana, Especialista de la CEPAL sobre reconversión industrial (Chile), Washington Herrera, Embajador del Ecuador en Chile.

Mañana:

Tema III: "La nueva geopolítica de la integración". Expositores: Miguel Rodríguez Mendoza, Presidente del Instituto de Comercio Exterior (ICE) de Venezuela, Raúl Carignano, Representante Permanente de la Argentina ante la ALADI.

Participantes en el Seminario:

Las personalidades que se harán presentes en la sede de la ALADI para intervenir en los debates del Seminario serán, entre otras:

- Dante Caputo, ex Canciller de la Argentina. Roberto Abreu Sodré, ex-Canciller de Brasil. Alfonso Barrantes, ex-Alcalde de Lima (Perú). Javier Silva Ruete, ex-Ministro de Economía (Perú). Patricia Mariaca, Jefe de Gabinete del Ministerio de la Presidencia (Bolivia). Socorro Díaz, Directora del diario "El Día" (México). Juan Raúl Ferreira, Diputado (Uruguay). Roberto Asiain, ex - Diputado (Uruguay). Domingo Laíno, Senador (Paraguay). José Ruiz de Giorgio, Senador (Chile). Carlos Calvo, Presidente [illegible] la Confederación de E[illegible] presarios Privados (Bolivi[illegible] Alvaro Díaz, Decano de [illegible] Facultad de Agronom[illegible] (Uruguay). Oscar Vega [illegible] pez, Académico [illegible] Adolfo Gass, Senador [illegible] gentina).

Nº DOCU...
TIT. Seminario: Paz, ... de la Integración ... Latinoamericana ...
22-11-91

- Comisión ...
- ...
- Uruguay ...

Comenzó ayer un seminario sobre paz, democracia y modernización

Gros: "Avanzar hacia la integración"

■ Se inauguró ayer, con las palabras del canciller uruguayo Héctor Gros Espiell y del secretario ejecutivo de la Comisión Sudamericana de Paz, Carlos Contreras, el seminario internacional Paz, Democracia y Modernización de la Integración en América Latina, organizado por la Asociación Latinoamericana de Integración (Aladi).

Con representantes de todos los países latinoamericanos y durante dos días, diversas personalidades de la política latinoamericana de los últimos años, incluidos ex presidentes, expondrán sobre la importancia de la integración para el desarrollo y afianzamiento de los sistemas económicos y políticos de esta región del planeta.

El secretario ejecutivo de la Comisión Sudamericana de Paz, Carlos Contreras dijo en la inauguración, que sin integridad los países de Latinoamérica son débiles e insuficientes y planteó la necesidad de repensarla en tres niveles: nacional, regional e internacional, para señalar a continuación que es indispensable la iniciativa de la gente.

Añadió que "la presencia económica a nivel mundial pasa por la concertación de países latinoamericanos" para de esa forma "tener fuerza en el mercado mundial".

Contreras exhortó a promover un proceso similar al de la Comunidad Europea ya que "la convocatoria hoy en el mercado mundial es sin fragmentaciones" y para poder promover intercambio en todas los órdenes de la sociedad.

Para finalizar dijo que es necesario en América Latina una declaración de paz, como está ocurriendo en otras partes del mundo, porque este es el tiempo de América Latina no lo debemos dejar pasar".

Por su parte el canciller uruguayo Héctor Gros Espiell hizo referencias a los diferentes conceptos de paz porque "tradicionalmente el concepto de paz era el de no guerra, pero actualmente la paz tiene otros aspectos positivos como justicia y desarrollo".

"En el debate por la paz, a la ausencia de violencia hay que sumarle integración y desarrollo" y señaló que "el derecho a la paz es un derecho colectivo para vivir un sistema político de paz y de seguridad".

El canciller Espiell indicó que el fin del enfrentamiento este-oeste implica un orden internacional "más justo donde los débiles deben ser escuchados" pues los pasos de la democracia en el presente desafío es el "logro de eficacias y obtención de resultados".

Más adelante explicó que el Uruguay apostó al Mercosur "porque es una respuesta a la nueva realidad mundial" y terminó su intervención diciendo que "el éxito del proceso de integración afianza la paz y ... la democracia".

Después de una pausa para el café, se desarrolló el tema "Las grandes transformaciones en el sistema político y económico mundial" siendo expositores ... Gómez Hurtado y ... Caputo" y posteriormente "La ... [illegible] ... productiva ... [illegible] y una inserción ... [illegible] economía mundial".

Un momento en las exposiciones desarrolladas en el marco del seminario organizado por ALADI

9200275

...

La Nación
23/9/91

COINCIDEN EN INTEGRACION EN ALAD

"La nueva norma es la apertura de la mente no del mercado"

El ex Presidente Julio María Sanguinetti fustigó ayer el proteccionismo que rige el comercio mundial, proclamando que existe una clara contradicción entre lo que se propone y lo que realmente ocurre.

Sanguinetti dijo, en una mesa redonda desarrollada ayer en el marco del seminario de ALADI "Paz, Democracia e Integración", que los antiguos nacionalismos dieron paso al proteccionismo regional y que en el mundo actual se habla de apertura pero se obliga, a nuestros países, a enfrentar mercados distorsionados.

Mencionó el caso de Japón, donde su producción de acero, de inferior calidad y costos veces más cara que el latinoamericano, cuenta con subsidios que hace imposible la competencia local en el mercado internacional.

Precisó que lo mismo ocurre con el azúcar y la remolacha de origen europeo.

Por su parte, el ex Presidente argentino, Raúl Alfonsín dijo que frente a este cuadro de situación, el único camino que le queda a los países latinoamericanos en la [illegible] mico.

Subrayó Alfonsín que la doble [illegible] discriminación comercial que [illegible] pero recordó que el objetivo de esta [illegible] se hacía "el mejoramiento de la calidad [illegible] pueblos".

También intervino el Secretario [illegible] Luis Ouldáez, y el Senador [illegible] Hurtado, quien opinó que nuestro [illegible] hacía el desarrollo tecnológico al que [illegible] casos, tener algunas chances en el [illegible]

Jueves 21 de noviembre de 1991 La República

Intervienen entre otros los ex presidentes Julio María Sanguinetti, Raúl Alfonsín y José Sarney

Comienza hoy en Montevideo seminario sobre paz, democracia e integración

● La ceremonia será inaugurada por el canciller Gros Espiell, en la sede de Aladi

Las principales acciones para llevar a cabo una integración moderna, es el tema que desde hoy convoca a los ex presidentes Julio María Sanguinetti, Raúl Alfonsín, de Argentina, y José Sarney, de Brasil, junto a expertos y dirigentes políticos latinoamericanos, que participarán en un seminario cuya discusión estará dividida en cinco temas principales.

El ministro de Relaciones Exteriores, Héctor Gros Espiell, intervendrá hoy en la inauguración de un seminario internacional sobre "Paz, Democracia y Modernización de la Integración en América Latina", organizado por la Comisión Sudamericana de Paz y la Asociación Latinoamericana de Integración (Aladi). Las jornadas de trabajo se desarrollarán durante esta jornada y mañana miércoles en la sede de Aladi, en la calle Cebollatí y Ramón Anador.

El canciller uruguayo inaugurará el evento, junto al secretario ejecutivo de la Comisión Sudamericana de Paz, Carlos Contreras, y el secretario general de Aladi, Jorge Luis Ordóñez, a partir de la hora 9.30. Una hora más tarde, el senador del Partido Conservador de Colombia, Alvaro Gómez Hurtado, expondrá sobre el tema "Grandes transformaciones en el sistema político y económico mundial".

Por la tarde, a las 15.30, el consultor de Cepal Eduardo Gana y el embajador de Ecuador en Chile, Washington Herrera, analizarán la "Reestructuración productiva regional y una inserción activa en la economía mundial".

El seminario continuará mañana viernes, destacándose a las 11 horas las exposiciones de los ex presidentes Julio María Sanguinetti por nuestro país, Raúl Alfonsín por Argentina, y José Sarney por Brasil, sobre "Pilares políticos para la integración de América Latina".

Previamente, a las 9.30 el académico uruguayo Ernesto González Posse y el embajador de Chile ante Aladi, Raymundo Barros, hablarán sobre "Nueva geopolítica de la integración", y durante la tarde, a las 15.45, finalizará la participación de los panelistas con la intervención del presidente del Instituto de Comercio Exterior de Venezuela, Miguel Rodríguez Mendoza, y del embajador argentino ante Aladi, Raúl Carignano, sobre el tema "La concertación política y la integración económica en América Latina".

LA COMISION SUDAMERICANA DE PAZ

En Buenos Aires, el 24 de abril de 1987, se inauguró la Comisión Sudamericana para la Paz, la Seguridad Regional y la Democracia. Teniendo como principal función el declarar a América del Sur como "Zona de Paz".

La Comisión Sudamericana de Paz está reconocida como asociación internacional no gubernamental por el gobierno de Uruguay, y a partir de este año se oficializó su condición de organismo consultor del Consejo Económico y Social (Ecosoc), de las Naciones Unidas.

La Comisión está integrada por veintiocho personalidades sudamericanas, entre quienes se encuentran cuatro ex presidentes, parlamentarios, autoridades eclesiásticas, escritores, intelectuales y sindicalistas. Ellos son:

Julio María Sanguinetti (Uruguay); Roberto Asiaín (Uruguay); Juan Raúl Ferreira (Uruguay); Raúl Alfonsín (Argentina); Alfonso Barrantes (Perú); Belisario Betancur (Colombia); Hilarión Cardoso (Venezuela); Fernando Henrique Cardozo (Brasil); Socorro Díaz (México); Gustavo Fernández (Bolivia); Gabriel García Márquez (Colombia); Adolfo Gass (Argentina); Lydia Gueiler (Bolivia); Osvaldo Hurtado (Ecuador); Domingo Laíno (Paraguay); Franco Montoro (Brasil); Hans Neumann (Venezuela); Obispo Federico Pagura (Argentina); Carlos Andrés Pérez (Venezuela); Marcial Pérez Chiriboga (Venezuela); Adolfo Pérez Esquivel (Argentina); Alicia Puyana (Colombia); Shridath Ramphal (Guyana); José Ruiz de Giorgio (Chile); Olavo Setubal (Brasil); Cardenal Raúl Silva Henríquez (Chile); Javier Silva Ruete (Perú); Gabriel Valdés (Chile); Juan Somavía, Secretario General de la Comisión (Chile).

LOS OBJETIVOS PRINCIPALES DE LA ENTIDAD SON:

-Reforzar la consolidación de la democracia en la región e impulsar una reflexión en torno a la gobernabilidad de los países del área.

-Promover el desarrollo de concepciones democráticas de seguridad regional, a través de la identificación de los intereses colectivos de América del Sur.

-Estimular la cooperación política y repensar la integración del subcontinente en tres niveles: nacional, regional y mundial.

Julio María Sanguinetti

-Convertir a América del Sur en "Zona de Paz".

Sin embargo, sólo muy recientemente la región ha tomado conciencia de la importancia de la dimensión política del proceso de integración, y que no será exitosa si ella no se transforma en parte del proyecto político latinoamericano.

A partir de la crisis de la deuda y conjuntamente con el proceso de democratización del continente latinoamericano, surgieron diversas formas de concertación política entre gobiernos de la región (Consenso de Cartagena, Grupo de Río, Mecanismo Permanente de Consulta y Cooperación Política Latinoamericana) que han permitido subrayar las relaciones entre democracia e integración.

Al cabo de tres décadas y de diversas experiencias y cambios de rumbo, con resultados no siempre satisfactorios, se ha comenzado a perfilar un nuevo estilo integracionista en la región. Más flexible y pragmático, aspira a conformar un sistema articulado de acciones, en el que las diversas modalidades de cooperación sean complementarias de los mecanismos de la integración tradicional y estén enmarcadas por esfuerzos de concertación política que den consistencia y unidad al conjunto.

En esta perspectiva, la Declaración de Caracas emitida por los Presidentes del Grupo de Río a fines del año 1990, señala aspectos importantes del proceso y de las políticas de integración regional, en el sentido de fortalecer la región e insertarla en mejores condiciones en el nuevo orden internacional en gestación.

Los Presidentes, junto con recientes compromisos para la integración del Cono Sur y de la Subregión Andina y a los acuerdos bilaterales de integración y libre comercio, reiteraron la necesidad impostergable de acelerar y profundizar los esquemas de integración regional y subregional, congruentes con los objetivos de la Aladi, para conformar un espacio económico latinoamericano.

Estas expresiones presidenciales sintetizan algunos aspectos relevantes del proceso de integración en América Latina en su etapa actual.

En primer lugar, la tendencia hacia la subregionalización, por la multiplicación de acuerdos entre pares y grupos de países.

En segundo lugar, la posibilidad de utilizar los programas de integración regional y subregional, como la manera más flexible para sostener la reestructuración productiva de nuestros países y lograr una inserción más activa y más equitativa en la economía internacional.

En tercer lugar, las tendencias hacia la multiplicación de acuerdos entre grupos de países y el desarrollo de acciones en esferas diferentes al ámbito puramente comercial, como característica complementaria del proceso. En cuarto lugar, la posibilidad de hacer convergentes los esfuerzos que se desarrollan en estos planos, esferas y niveles, de modo de establecer las bases para la constitución del mercado común latinoamericano, metaestratégica del Tratado de Montevideo de 1980, que conserva toda su vigencia.

En este mismo sentido se han orientado las acciones desarrolladas por la Comisión Sudamericana de Paz en torno del fortalecimiento y modernización del proceso de integración regional. En la Propuesta sobre Gobernabilidad, Integración y Paz Regional emanada de la Asamblea Sudamericana por la Paz y la Seguridad Democrática realizada en Caracas a fines de 1990, se subraya que la integración nos convoca a construir vías de inserción eficientes y ágiles en un mundo de grandes conglomerados económicos y políticos, que generan espacios para nuevas capacidad de actuar, exigir y proponer.

Todo lo anterior, ha llevado a la Comisión Sudamericana de Paz y a la Secretaría General de la Asociación Latinoamericana de Integración, Aladi, a organizar este seminario, con el objeto de exponer y confrontar puntos de vista de especialistas, expertos y dirigentes políticos sobre la nueva fase del proceso de integración, en especial, sobre [illegible] y modernización del [illegible] conceptual y político de la integración latinoamericana.

A los estudios siguientes [illegible] el convencimiento de que existen [illegible] son problemas y [illegible] cruciales, cuyo [illegible] es necesario para [illegible] adelante dicho proceso, teniendo en cuenta los cambios verificados en el [illegible] político y económico [illegible] un mundo cada vez [illegible] dependiente, pero [illegible] de haber logrado [illegible] las condiciones [illegible] rollo con bienestar [illegible] dos.

Nº. D
TITU
PE
FE
VI

Se le publica
2da vez

La integración regional en el eje del debate

Ex presidentes y ex cancilleres se reúnen la semana próxima en Uruguay

■ Ex jefes de Estado y ex cancilleres de países de la región se congregarán los días 21 y 22 de noviembre en la sede de la Aladi en esta capital para confrontar sus puntos de vista sobre cómo renovar y modernizar el movimiento de integración latinoamericano.

Los ex presidentes José Sarney del Brasil, Raúl Alfonsín de la Argentina, Belisario Betancur de Colombia, Lydia Gueiler de Bolivia, y Julio María Sanguinetti del Uruguay, así como los ex ministros de Relaciones Exteriores Dante Caputo (Argentina), Reinaldo Figueredo (Venezuela), Roberto de Abreu Sodré (Brasil), Allan Wagner (Perú), y Luis Barrios Tassano (Uruguay) participarán en el Seminario: "Paz, democracia y modernización de la integración en América Latina", organizado por la Comisión Sudamericana de Paz y la Secretaría General de la Aladi.

A las entidades organizadoras les asiste el convencimiento de que existen numerosos problemas y cuestiones cruciales, cuyo esclarecimiento es necesario para llevar adelante la integración latinoamericana, teniendo en cuenta los cambios verificados en el escenario político y económico de un mundo cada vez más interdependiente, pero aún lejos de haber logrado establecer las condiciones para un desarrollo con bienestar para todos.

El ministro de Relaciones Exteriores del Uruguay, Héctor Gros Espiell, inaugurará el día 21 de noviembre el Seminario que abarcará los siguientes puntos: las grandes transformaciones en el sistema económico y político mundial; la reestructuración productiva regional y una inserción activa en la economía internacional; la nueva geopolítica de la integración; y la concertación política y la integración económica en América Latina.

Serán los ex presidentes y ex cancilleres quienes darán el broche final a este seminario con una mesa redonda sobre el tema: los pilares políticos para la integración de América Latina.

DESTACADOS EXPOSITORES Y PARTICIPANTES

Dirigentes políticos, diplomáticos, académicos, altos funcionarios de organismos regionales y otras ilustres personalidades de Sudamérica tendrán a su cargo el desarrollo y debate de los diferentes asuntos.

Expondrán durante el Seminario el secretario general de la Aladi, embajador Jorge Luis Ordóñez; el embajador de Chile ante Naciones Unidas y secretario general de la Comisión Sudamericana de Paz, Juan Somavía; el senador colombiano Alvaro Gómez Hurtado; el senador brasileño Fernando Henrique Cardoso; el experto de Cepal, Eduardo Gana; el embajador del Ecuador en Chile, Washigton Herrera; el académico uruguayo Ernesto González Posse; el presidente del Instituto de Comercio Exterior de Venezuela, Miguel Rodríguez Mendoza; el rector de la Universidad del Uruguay, Jorge Brovetto; y los representantes permanentes de Argentina, Colombia y Chile ante la Aladi, embajadores Raúl Marignano, Jorge E. Garavito Durán y Raimundo Barros.

Intervendrán también otras destacadas personalidades que integran la Comisión Sudamericana de Paz: Roberto Asiaín (Uruguay), Alfonso Barrantes (Perú), Socorro Díaz (México), Juan Raúl Ferreira (Uruguay), Adolfo Gass (Argentina), Domingo Laíno (Paraguay), Patricia Mariaca (Bolivia), Marcial Pérez Chiriboga (Venezuela), José Ruiz de Giorgio (Chile) y Javier Silva Ruete (Perú).

2/19/91

9200275

04-04

ALADI: lineamientos en transporte

TAMBIEN en Buenos Aires, y simultáneamente con la Asamblea Ordinaria de ALAMAR, la ALADI presentó en un seminario un estudio sobre 'Nuevos horizontes económicos en América Latina, integración y transporte acuático', en el cual definió una serie de principios muy importantes, que despertó la esperanza de poderlos aplicar al transporte marítimo regional.

Entre ellos destacaron:

• **Espacio o Mercado Común Regional**, este punto establece la necesidad para los servicios de transporte marítimos latinoamericanos, de establecer un bloque para las negociaciones con los armadores y gobiernos de otras áreas.

• **Reciprocidad efectiva**, tanto en lo interno como en lo externo, esta organización tendría el suficiente poder político y económico como para asegurar a los armadores latinoamericanos que no sean discriminados en los tráficos internacionales.

• **Competencia Leal**, mientras que la reciprocidad efectiva se refiere a las medidas que pueden adoptar los gobiernos, este principio apunta a asegurar que las relaciones entre las empresas, se guien por los principios de evitar los dumping, monopolios etc. que discriminan a los armadores latinoamericanos.

• **Eliminación de las restricciones** que gravan a la industria regional, establece que hoy, los armadores se encuentran preocupados porque ven que se eliminan las medidas de apoyo que tenían, pero que sin embargo no se eliminan el cúmulo de gravámenes que los perjudican, tanto en el área fiscal como laboral.

• **Gestión empresarial**, este punto establecería que fueran los propios empresarios quienes tuvieran de ahora en adelante la iniciativa para la gestión de su accionar, estableciéndose un máximo de libertad de gestión.

Todo lo cual encajaría en un acuerdo con mecanismos de consulta y coordinación.

(F)

Nº. DOCUMENTO
TITULO Reunión de expertos gubernamentales en materia de
PE[illegible] La Habana
FE[illegible] 29-11-91
VI[illegible] ALADI/SOOIS-
ALADI/2633

29/11/91

Valoración aduanera: ALADI adoptaría normas comunes

LA primera reunión de expertos gubernamentales en materia de valoración de las mercancías de aduanas, realizada en la ALADI la semana pasada, propuso la adopción de normas comunes basadas en el Código de Valoración del GATT para los efectos del valor de las mercancías en aduanas objeto de comercio por los países del área.

La medida responde a la necesidad de adoptar normas comunes en la materia y la existencia actual de una tendencia a nivel internacional, y muy especialmente en la región, hacia la aplicación generalizada de los métodos de valoración aduanera basados en el Acuerdo relativo a la aplicación del Artículo VII del GATT, conocido como Código de Valoración del GATT, el cual entró en vigencia en enero de 1981.

Cinco países de la ALADI, Argentina, Brasil, Ecuador, México y Venezuela, ya aplican este sistema uniforme y equitativo para valorar las mercancías en aduanas, que prohíbe el empleo de valores arbitrarios y ficticios.

Complementando la anterior decisión, el grupo de expertos recomendó la creación de un foro auxiliar de consulta e intercambio de información en materia de valoración aduanera en el seno de la ALADI, que brindará también a los países miembro la posibilidad de unificar opciones con relación a su presencia en el GATT y en el Consejo de Cooperación Aduanera con sede en Bruselas.

Otra iniciativa de la reunión consistió en la recomendación hecha al Comité y a la Secretaría General que mantengan un estrecho contacto con las Administraciones Nacionales de Aduanas, con la finalidad de profundizar la cooperación entre los países miembro en materia de valoración aduanera, intercambiar información y prevenir posibles fraudes que pudieran generarse en este campo.

01-01

9200277

CANALIZARAN ESFUERZOS EN MEJORAR CALIDAD DE VIDA

CONSTITUYERON en ALADI Federación Panamericana de Lechería doce países

Quedó formalmente constituida en la sede de ALADI la "Federación Panamericana de Lechería"

El Presidente de la Junta Nacional de la Leche y Director de la Oficina de Programación y Política Agropecuaria (OPYPA) del Ministerio de Ganadería, Agricultura y Pesca, subrayó durante el acto de apertura de la reunión de constitución de la "Federación Panamericana de Lechería", la importancia de una acción conjunta de los países en cuanto a la integración, más allá de rebajas arancelarias y del libre comercio, canalizando esfuerzos en pro de una mejora de la calidad de vida en la región.

El Ing. Agr. Miguel Carriquiry señaló el apoyo de su Secretaría de Estado a la iniciativa de formar una "Federación Panamericana de Lechería", organización que quedó formalmente constituida al término de las deliberaciones en la sede de la Asociación Latinoamericana de Integración (ALADI), con asistencia de Representantes Diplomáticos y Delegados de Argentina, Bolivia, Brasil, Colombia, Costa Rica, Cuba, Chile, México, Paraguay, Perú, Venezuela y Uruguay.

Acto inaugural

Durante el acto inaugural, también hizo uso de la palabra el Presidente del organismo creado, Dr. Jorge Rodríguez Labruna, quien dió la bienvenida a los participantes y destacó la necesidad de contar con una "Federación Latinoamericana de Lechería" que nuclee a los países de la región.

Por su parte, el Secretario General de ALADI, Embajador Jorge Callete Arce, expresó su satisfacción al recibir a los Representantes del sector productivo lechero latinoamericano y subrayó el amplio apoyo y colaboración de ALADI al proceso de integración regional.

El nuevo organismo, que tendrá su sede en la ciudad de Montevideo, habrá de actuar como foro permanente para alcanzar la integración regional del sector lácteo; fomentar el relacionamiento entre instituciones, empresas y personas vinculadas a la industria de los diferentes países.

También deberá preservar los intereses de la lechería panamericana, en especial de las naciones de América Latina y el Caribe.

Los representantes del sector lácteo latinoamericano, resolvieron constituir la "Federación Panamericana de Lechería", en cumplimiento de la recomendación de la última reunión convocada en el mes de setiembre en la sede de ALADI, por mandato del "IV Congreso Panamericano de la Leche".

Seis Comisiones

El reciente encuentro aprobó los Estatutos pertinentes, el presupuesto y el funcionamiento de seis comisiones especializadas en el seno de la nueva "Federación Panamericana de Lechería": Comisión de Normalización y Control, con el propósito de facilitar el intercambio regional y extrazonal de productos lácteos; la Comisión de Investigación y Capacitación, en función de las necesidades de los países de la región; la Comisión de Política Lechera, que propondrá acciones para promover el desarrollo sectorial; la Comisión de

Cumplimentando [illegible] que [illegible] registró [illegible] pedir la [illegible] técnicos [illegible] y procesadores [illegible] Sector Privado, [illegible] rar actividades y [illegible] ficos.

Representantes [illegible] ción de las [illegible] Agricultura y la [illegible] (FAO, asistieron [illegible] "observadores" al [illegible] lebrado durante [illegible] de ALADI.

Nº [illegible] 9200279

Diferencias en la CE sobre cuestión agrícola
La Nación
20/11/91
- GATT :12599
- CE :12640

Miércoles 20 de noviembre de 1991

CACAK FOTOCOPIA

Diferencias en la CE sobre la cuestión agrícola en el GATT

BRUSELAS (Reuter).- Ministros de Agricultura de la Comunidad Europea (CE) se dividieron ayer en torno de las tácticas que la Comunidad Económica debe seguir en las conversaciones multilaterales de la Ronda Uruguay del Acuerdo General Sobre Aranceles y Comercio (GATT), [illegible] financieros y diplomáticos de la CE.

Los ministros interrumpieron una reunión que se suponía debía concentrarse en reformas internas para evitar que sigan acumulándose excedentes alimenticios.

[illegible] Estados Unidos.

Las diferencias en el seno de la CE hicieron fracasar el encuentro en Bruselas en que el director general del GATT, Arthur Dunkell, visitó próximamente a los negociadores para que logren "avances serios".

El comisionado agrícola europeo, Ray MacSharry, informó ayer a los ministros de los progresos logrados en la Ronda Uruguay, cuyas conversaciones casi fracasaron en diciembre pasado debido a una pelea sobre la magnitud y ritmo de la reducción de los subsidios agrícolas que aplican tanto la CE como los Estados Unidos.

Una reunión cumbre de ambos, realizada en La Haya el 9 de este mes, estrechó la brecha entre los dos gigantes agroexportadores, haciendo que los negociadores sintieran más optimismo en cuanto a la posibilidad de llegar a un acuerdo, probablemente para fines de año.

Pero algunos Estados de la CE, especialmente Francia, Italia e Irlanda, sostienen que la Comisión Ejecutiva está sobrepasando el mandato de lo que creen que la Comunidad debería ofrecer. Gran Bretaña está preocupada por el hecho de que el bloque pueda ser presionado para que sea excesivamente generoso con los Estados Unidos.

El ofrecimiento formal de la CE es una reducción de 30 por ciento en total en los subsidios a las exportaciones, sostenes internos y barreras que dificultan el acceso al mercado, disminución que se aplicaría a lo largo de una década, contando desde 1986.

MacSharry dice que tiene suficiente margen de maniobra dentro de esas limitaciones como para concertar un trato.

Una cuestión de cajas

Todas las propuestas al GATT deben ser clasificadas de acuerdo con sus efectos distorsionantes del comercio. Las pagos que no distorsionan el comercio van a una así llamada "caja verde" y son permanentes. Las que son consideradas distorsionantes son colocadas en una "caja amarilla" y están sujetas a reducciones progresivas.

Gran Bretaña manifestó que se siente sumamente preocupada por la posibilidad de que MacSharry proponga pagos compensatorios en relación a precios de la CE a ser clasificados como medidas para la "caja verde".

Si ello llegara a ocurrir, la CE tendría que asegurar que esos pagos indemnizatorios -generados por [illegible] de ayuda agrícola en los Estados Unidos- puedan ser también calificados en la "caja verde".

"La Comisión Ejecutiva ha adoptado la posición de que todos los pagos compensatorios deben ser colocados en la caja verde, de acuerdo a reducciones. Cuando en realidad los Estados Unidos están apuntando a sus propios pagos distorsionantes son [illegible] en la caja", explicó un vocero.

La preocupación británica es que si los países exportadores [illegible] quedan exentos de reducciones progresivas, los Estados Unidos no tendrían obligación de introducir cambios de fondo para reducir sus sostenes.

Washington ha indicado que está dispuesto a negociar formas de reducir sus pagos compensatorios como medida para "caja amarilla".

Funcionarios comunitarios indican que Bruselas probablemente reducirá en los próximos días una fórmula de avenencia sobre agricultura tomando en cuenta las últimas iniciativas de la CE y de los Estados Unidos.

CL-D

9200279

9200280

COMERCIO MUNDIAL EN ETAPA CRITICA

EXCLUSIVO informe de negociaciones de Ronda Uruguay

WASHINGTON. (Por Jon Schaffer, redactor de USIS).- Los negociadores de los 108 países que participan en la Ronda Uruguay de negociaciones de comercio mundial planean partir el 20 de diciembre de Ginebra, lo cual hace que sea poco y precioso el tiempo que queda para resolver diferencias importantes en muchas de las áreas claves.

"Nos encontramos en la etapa más crítica de las negociaciones", manifestó el 22 de noviembre un alto funcionario comercial estadounidense. "Es evidente que hay obstáculos importantes".

El funcionario, quien se encontraba en Ginebra, sostuvo una conferencia de prensa telefónica con periodistas en Washington. Rechazó la idea de que las conversaciones, que comenzaron hace cinco años, vayan camino de desintegrarse, pero confirmó que hay diferencias importantes entre Estados Unidos y la Comunidad Europea que continúan obstaculizando su progreso.

Muchos analistas comerciales privados son de la creencia de que, a menos que se llegue a un acuerdo este año sobre las cuestiones más difíciles, como la agricultura, será muy difícil lograr progreso en las negociaciones de comercio mundial el año próximo, debido a las elecciones importantes que se celebrarán en un número de países claves.

El 21 de noviembre, Arthur Dunkel, Director General del Acuerdo General sobre Aranceles y Comercio (GATT), entregó a los negociadores de ocho principales países exportadores agrícolas un documento de trabajo de 39 páginas para apresurar las negociaciones finales.

Las esperanzas de lograr progreso significativo aumentaron cuando el Presidente Bush, durante negociaciones celebradas el 9 de noviembre en La Haya, convino en modificar la postura estadounidense.

Estados Unidos y el Grupo Cairns de países exportadores de productos agrícolas pidieron recortes de un 75 por ciento en los sostenes internos agrícolas y las barreras que se oponen al acceso a los mercados, y de un 90 por ciento en los subsidios a las exportaciones, a lo largo de diez años.

El consenso, en este momento, es el de reducir los sostenes internos del 30 a 35 por ciento a lo largo de cinco o seis años.

Pero el alto funcionario estadounidense dijo que Estados Unidos y la CE "mantienen aún diferencias considerables" en torno a cuál debe ser el año base a partir del cual se harían las reducciones.

Estados Unidos considera que se debería utilizar como período base el de 1986 a 1988, debido a que coincide con la iniciación de la Ronda Uruguay. La CE ha sugerido el de 1986 a 1990 que, según dicen los funcionarios norteamericanos, llevaría a que se mantuvieran los altos niveles relativos de sostén de la CE, debido a que los subsidios agrícolas de la Comunidad han aumentado en años recientes, en tanto que los de Estados Unidos se han mantenido estables.

Estados Unidos considera también que cualquier compromiso a reducir debe referirse a tonelaje, más bien que a desembolsos presupuestarios. La razón, explicó el funcionario, es la de que, durante los períodos en los que la diferencia entre el precio nacional y el precio internacional de un producto básico se estrecha, un país podría continuar manteniendo niveles de subsidio elevados sin aumentar sus costos presupuestarios.

En lo que respecta al acceso a los mercados, dijo que Estados Unidos y la CE están en completo acuerdo en cuanto a que las barreras a las importaciones, sin excepción, se conviertan en equivalentes arancelarios. Subsisten ciertas diferencias, sin embargo, en torno a la metodología a utilizar en la conversión arancelaria, el ritmo a que deberían practicarse las reducciones arancelarias y el nivel mínimo al que se permitirá a un producto básico específico entrar en un mercado.

El funcionario reiteró la oposición de Estados Unidos a cambiar reducciones arancelarias en algunos productos por aumentos en otros como un medio de lograr niveles de reducción generales.

Dijo que los negociadores están "muy próximos" a llegar a un acuerdo sobre la protección intelectual, el término utilizado para describir patentes, marcas de fábrica, propiedad intelectual, secretos de comercio y diseños de circuitos integrados a base de semiconductores.

Si bien una serie de países en desarrollo ha ofrecido [illegible] productos farmacéuticos queden fuera de un acuerdo final, el funcionario norteamericano dijo que se ha progresado en algunas de las cuestiones de patentes más difíciles, y que considera que es [illegible] acuerdo que será respaldado por la industria norteamericana de productos farmacéuticos.

El alto funcionario también consideró que [illegible] diferencias en otra cuestión de propiedad intelectual, [illegible] "denominación de origen", la que transferiría derechos exclusivos a compañías de un país para que utilicen denominaciones relativas a geografía, tales como vino de Borgoña.

La CE trata de establecer tales derechos, y Estados Unidos [illegible] dispuesto a convenir, en tanto, que los derechos [illegible] únicamente a nuevos productos y no a los existentes, según el funcionario de comercio.

El funcionario reconoció que todavía hay diferencias [illegible] en torno a la liberalización del comercio de servicios, particularmente en las áreas de las telecomunicaciones, el transporte marítimo y los materiales audiovisuales.

El funcionario norteamericano dijo que la administración es firme en que, a menos que otros países abran sus mercados a las firmas de telecomunicaciones estadounidenses, no estará dispuesta a conceder trato de nación más favorecida (NMF) en este [illegible].

Proporcionar trato de NMF, lo que significa que a un país se le da acceso al mercado que puede recibir cualquier otro país, sin ningún equivalente, pondría a las empresas estadounidenses en una [illegible] competitiva, dijo.

En cuanto a la cuestión de los mercados [illegible], Estados Unidos abriga sin serias inquietudes respecto a la [illegible] sobre transmisiones, que requiere que los estados miembros [illegible] aseguren que la parte mayor de la programación [illegible] reserve a las producciones europeas.

"Resulta bastante claro que los [illegible] proteccionistas, más bien que culturales", dijo.

Otra pérdida en el camino la constituye la [illegible] países en que Estados Unidos accede a [illegible] comercio desleal, la cual, alegan, es contraria [illegible]

FMI muda de perfil em nove an

Eli Teixeira

BRASÍLIA — O FMI que vai receber amanhã a décima carta de intenções do governo brasileiro não é mais o "bicho-papão" que chegou ao Brasil em dezembro de 1982, quatro meses depois do *setembro negro* que levou à lona o México, a Argentina e o Brasil. O Fundo tornou-se mais flexível ao cumprimento de metas econômicas, mas está cada vez mais desconfiado com programas heterodoxos, como foi o Plano Cruzado. Nesta nova carta, que o ministro da Economia, Marcílio Marques Moreira, entrega ao diretor-gerente do FMI, Michel Camdessus, o Fundo concordou que no último mês as autoridades brasileiras mudem as metas, caso o programa não esteja apresentando sucesso. Isso era impensável há uma década.

O FMI de hoje deixou de ser a mira mais fácil das oposições em todo o mundo, principalmente depois que passou a defender o crescimento econômico dos países endividados como uma forma de pagamento de seus pesados compromissos. Na América Latina, vários países ostentam hoje crescimento econômico estável depois de enfrentar receitas amargas recomendadas pelos técnicos da entidade, como aconteceu com a Venezuela, a Argentina e México. Com isso, vem mudando a imagem do FMI, visto hoje como um organismo que existe para ajudar, e não para submeter "inconseqüentemente" os países a programas recessivos.

No Brasil, essa imagem também se alterou muito e hoje não rende mais votos criticar o governo por "ir ao FMI", como aconteceu em 1983. O governo também aprendeu a lidar com o Fundo e agora mantém em prédios isolados a equipe do FMI quando vem a Brasília discutir uma nova carta, para não repetir a imagem da equipe saindo do Palácio do Planalto, como em 1983, depois de rodadas de negociações no gabinete do ex-ministro Delfim Netto. Quem não se lembra da charmosa economista Ana Maria Jul, uma chilena que só usava sapatos de saltos altos e carregava uma pesada pasta de couro?

A ida do diretor-gerente do FMI a um país para receber uma nova carta de intenções, como acontecerá amanhã com Michel Camdessus, em Brasília, era algo impensável há alguns anos. Camdessus, além de amigo do ministro da Economia, acha que na América Latina só falta o Brasil conseguir sua estabilização econômica, pois seus vizinhos já "decolaram". Por isso, sua concordância em vir a Brasília, receber a carta e pegar um avião com o ministro Marcílio Marques Moreira rumo a Cartagena, na Colômbia, para um encontro com o presidente Fernando Collor.

Déficit é ponto delicado

O item mais importante e polêmico da carta de intenções que o ministro da Economia entrega amanhã ao diretor-gerente do FMI, Michel Candessus, não é compreensível pela quase totalidade dos brasileiros, mas significa bilhões de dólares ou trilhões de cruzeiros a mais ou a menos e sacrifícios enormes para a população. Ele se resume a uma palavra originária do latim, que sempre provoca calafrios em economistas, administradores de empresas e ministros da área econômica. "Déficit", ou seja, "falta". No caso, falta de dinheiro do governo. O déficit para 1992 vai, dependendo do conceito, de um máximo de US$ 70 bilhões (contando inflação e juros) a US$ 10,8 bilhões (sem correção monetária).

Para economistas do governo ou independentes, ele é uma das grandes causas da inflação brasileira. Sem arrecadação suficiente de impostos para pagar todos os gastos, o governo vende títulos no mercado e obtém dinheiro para cobrir seu déficit. Com isso, o governo disputa o dinheiro das pessoas com as empresas e consumidores. O resultado é um aumento nas taxas de juros, que inibem o consumo e a produção.

Para o governo, não fa
das de aperto na econom
generalizada de dinheiro
com os pesados cortes
ministérios e órgãos
Brasil teria este ano
vel, que pode
conceito) de 3
to Interno Bru
que se produz
O PIB é calcul
no em US$
lhões). O objetivo do
transformar o déficit
seja: em sobra.

Pelos conceitos
carta de intenç
de-se escolhe
"primário" e "
leva em conta
no ou entra
déficit ou
que é
em
até 1993,
superávit de 0,5% do PIB
de Cr$ 1,6 trilhão. (E.T.)

Camdessus ratificó los acuerdos con el FMI

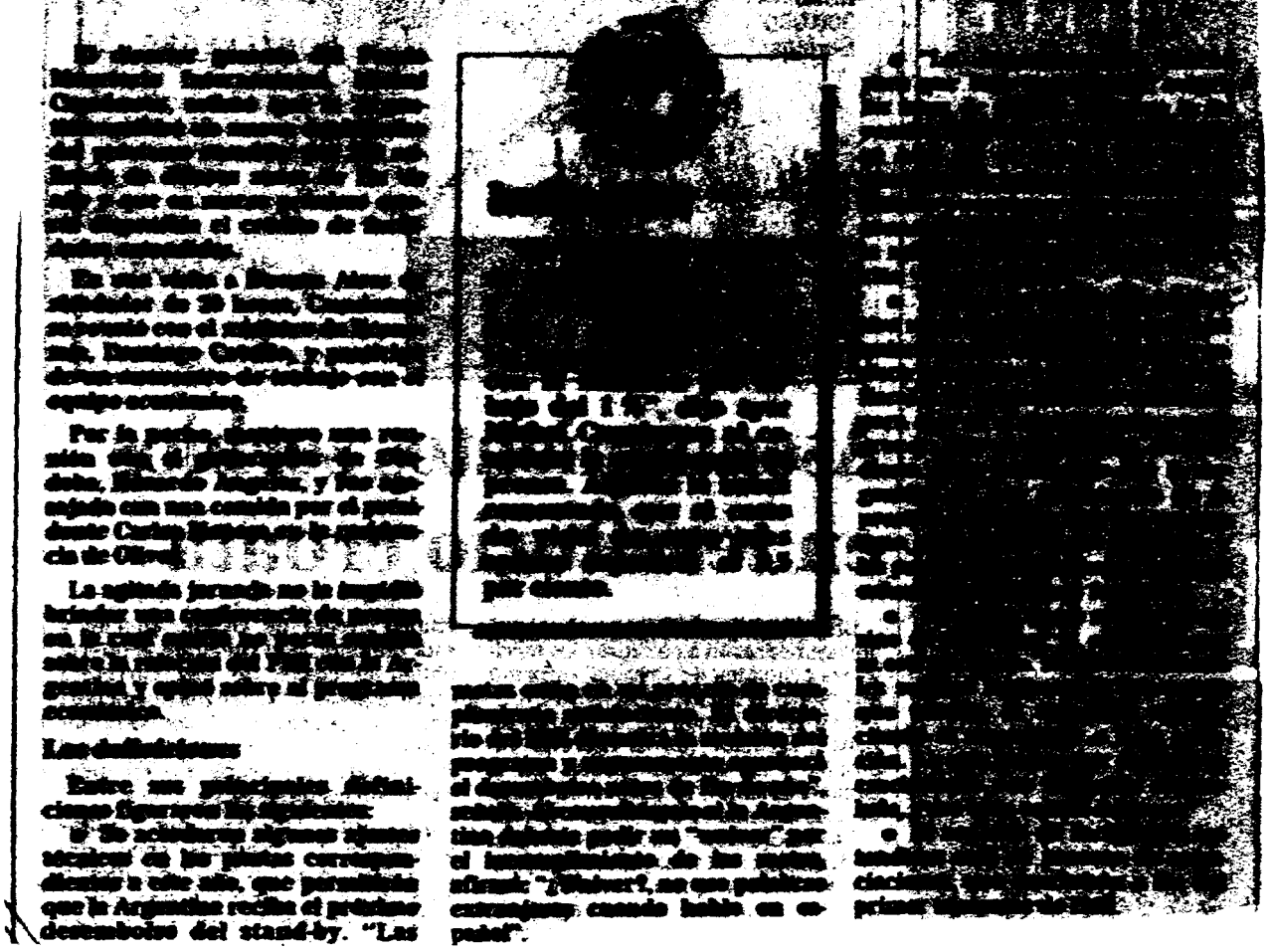

ECONOMIA DE EMERGENCIA, DIJO CAMDESSUS AL IRSE

AGREGO que Uruguay sufrirá graves consecuencias si no hay apertura y no mira a Argentina y Brasil

El Director Gerente del Fondo Monetario Internacional, Michel Camdessus, sostuvo ayer que la economía uruguaya está en situación de emergencia y que el país sufrirá consecuencias muy graves si no sigue el camino de apertura y desregulación que siguen Argentina y Brasil.

Antes de partir hacia Argentina, el funcionario dejó su receta para superar la crisis, que incluye los siguientes medicamentos:

- disciplina y desindexación salarial
- apertura de la economía
- reforma del sistema de seguridad social
- privatización de empresas públicas
- eliminar los déficit combinados del sector público
- reforzar la autonomía del Banco Central
- política monetaria restringida

Luego de la prescripción, Camdessus se mostró modesto ante los periodistas que participaban en la conferencia de prensa y señaló que todas esas medidas *"no las traje yo a Uruguay, las encontré aquí"*.

Después, tal vez porque no vio rostros demasiado convencidos, siguió la técnica que utilizan los padres cuando deben darle a sus hijos un remedio de gusto feo. "Todo esto vale la pena", dijo.

Problemas y soluciones

Camdessus explicó las razones que motivan cada una de las medidas aconsejadas. *"Hay que eliminar los déficit combinados del sector público, porque son causa básica de su inflación. Esto no se hará si no se equilibra el seguro social de este país. La seguridad social es parte muy importante del consenso nacional, de sus tradiciones, es un activo del Uruguay; pero este activo está en gran peligro si no se logran equilibrar los gastos con recursos verdaderos y no monetarios"*.

Sostuvo luego que ante un Estado muy grande y con mucho personal, *"se necesita una disciplina salarial verdadera, porque (Uruguay) va a estar en competencia con países que tratan de reducir el peso del Estado sobre la economía. No se puede permitir tener un Estado que pese más en la economía que los demás, porque entonces crecerán menos"*.

"Al entrar en un mercado común tienen que acostumbrarse, lo más rápido posible, a una economía abierta y la única manera es abrir lo más pronto posible", señaló el Director del FMI.

Indicó además que hay que recuperar la cautela monetaria y reforzar la autonomía del Banco Central, *"porque una política monetaria restringida es un elemento esencial de la credibilidad y de la factibilidad de la estabilidad de un país"*.

Camdessus dijo que se han ob-

tenido "logros significativos en la flexibilización de la economía". Agregó que hay que continuar en esa línea, "porque el país necesita crecer" y confió que país dará mayor confianza a la economía "hay un intenso catálogo de medidas estructurales necesarias, empezando con un gobierno que acabe con la indexación salarial mirando para el pasado, en vez de mirar los logros que se piensan obtener para el futuro. Se necesita continuar con las privatizaciones, con la reforma de las empresas públicas".

"No quedarse atrás"

"La situación de Uruguay, a mi juicio no es de crisis, es de emergencia. El país necesita crecer porque tiene una juventud preparada, educada, que encuentra más y más dificultades para encontrar empleos calificados, siendo uno síntoma de ello la magnitud de la emigración", manifestó el director fondomonetarista.

Al abordar el tema de la integración, Camdessus consideró que "Uruguay no debe quedarse atrás especialmente cuando en sus fronteras Argentina ha encontrado el camino para su desarrollo. Brasil tiene una enorme capacidad, un potencialidad que le envidiamos todos nosotros, para continuar el desarrollo de su propio tamaño; Paraguay, el otro país chico de la integración, [illegible] les de crecimiento muy [illegible] bles".

Continuó diciendo [illegible] Uruguay se sigue quedando atrás, sufrirá consecuencias [illegible] en la integración, [illegible] a la misma y dijo [illegible] que están dando [illegible] debe tomar el ejemplo de [illegible] tina, país que [illegible] vísperas de un [illegible] do. No hacerlo [illegible] que la actual [illegible] pencia desembocará [illegible] con pérdida de [illegible] de cuantificar y la [illegible] serviría de poco".

Políticas de shock no las recomienda el FMI

"El Fondo Monetario Internacional nunca recomienda políticas de "shock", porque las terapias de "shock", de vez en cuando, matan al enfermo y a nosotros no nos interesa matar al enfermo. Curarlo sí", afirmó Michel Camdessus.

Las palabras del funcionario habrían sonado distinto a los oídos de los gobernantes uruguayos que lo despedían en la sala VIP del Aeropuerto Internacional de Carrasco, el Ministro de Economía, Enrique Braga, y el Presidente del Banco Central, Ramón Díaz.

Braga y Díaz aparecen como los líderes de las dos orientaciones que conviven en el equipo económico. El Ministro es partidario de una política gradualista y el Presidente del BCU ha manifestado públicamente su partidario del "shock" económico.

Camdessus dijo que la "leyenda negra" del FMI surge como consecuencia que a nivel mundial los líderes políticos lo han usado como chivo expiatorio y los responsabilizan de todos los costos de las políticas económicas que aplica. Calificó esa conducta como "autodestructiva", porque "un Gobierno que no tiene la valentía de explicarle a su pueblo que 'estos son los desafíos y las [illegible] que hacer si queremos ganar en la competencia internacional', de explicar las decisiones a su pueblo y crear un consenso nacional sobre las estrategias, no merece el apoyo de la comunidad internacional".

"Interrogantes resueltos"

Camdessus resumió en sus definiciones y entró de lleno en la mancha de la política económica uruguaya: *"Estrategias graduales todas lo son. Lo importante es la velocidad del gradualismo. La velocidad del ajuste que queda por hacer no la determina el Fondo Monetario Internacional, la determina soberanamente la conducción legislativa y política de este país, 1° de enero de 1995 [illegible] del MERCOSUR"*.

Señaló que hay que definir una estrategia amplia y anotar *"los interrogantes resueltos que son los obstáculos mínimos para el progreso económico y social"*. ■

El equipo de Braga "es creíble" para el Fondo

CAMDESSUS afirmó que la política económica que lleva adelante el equipo económico comandado por Braga *"es creíble"* para el Fondo Monetario Internacional.

Señaló que los logros alcanzados en lo que va del período de Gobierno auguran un mejor futuro. *"Hubo una reducción importante del gasto público, veo una política monetaria cautelosa, dirigida a contener las fuerzas inflacionarias, una aceleración de la política de apertura, un esfuerzo por privatizaciones y cambios estructurales"*.

"Todo esto es un comienzo importante. Se que el Gobierno no alcanzó todo lo que quería, pero quiere intensificar este esfuerzo. Hablando con todas las fuerzas políticas y sociales de este país, he visto que puede haber apoyo para una estrategia clara que se concentre en encarar los desafíos vinculados con el entorno internacional", manifestó.

Acuerdo posible

El Director del FMI reiteró que el organismo hará todos los esfuerzos para colaborar con Uruguay en esta etapa de cambios con vistas a la integración regional.

Estableció que esa cooperación puede darse a través de un acuerdo estructural, como el que aspira a obtener el Gobierno, o un acuerdo stand by. *"Lo importante no es nuestra disposición a llegar a un acuerdo, sino el juicio de las autoridades uruguayas sobre la necesidad y el contenido de ese programa. Si el Gobierno reconoce esa necesidad y hay un consenso nacional sobre un programa creíble para los uruguayos y el resto del mundo, nos encantará apoyarlo"*.

Sostuvo que la política de diálogo con sectores políticos y sociales, que se desarrolló en Montevideo, también será adoptada por las misiones del FMI.

Si bien Camdessus no lo dijo, trascendió que está cercano un acuerdo con Brasil para concretar una política desreguladora similar a la aplicada por el Presidente Menem en Argentina. ■

Díaz ahora ve mejor el país

CAMDESSUS volvió a reunirse ayer en Punta del Este con el equipo económico, para seguir avanzando en el diálogo sobre las relaciones entre el organismo financiero y el Uruguay. En la reunión, celebrada en la Posta del Cangrejo, participaron Enrique Braga, Ramón Díaz, Carlos Cat y Gustavo Licandro.

Tras el encuentro, el Diector del FMI aclaró que no se negoció un acuerdo, ya que esa tarea corresponderá a la misión técnica que arribará el próximo lunes a Montevideo.

El Presidente del Banco Central evaluó positivamente la visita de Camdessus y consideró que su presencia ayudó a ver, con mayor claridad, la situación del país y el trabajo que hay que hacer.

Díaz dijo que ahora se podrá encarar en mejor condición la negociación con la misión del FMI.

Helicóptero en riesgo

El helicóptero que transportaba a Camdessus desde Punta del Este al Aeropuerto de Carrasco sufrió un desperfecto a la altura de Manantiales. El inconveniente obligó al aterrizaje de la nave y a continuar el viaje en automóvil.

La llegada a la terminal aérea se produjo con considerable retraso en relación a la hora prevista, pero Camdessus dio la conferencia de prensa -en la cual notó que un grabador se paró e hizo tiempo para que el periodista diera vuelta la cinta- y partió a tiempo hacia Buenos Aires. ■

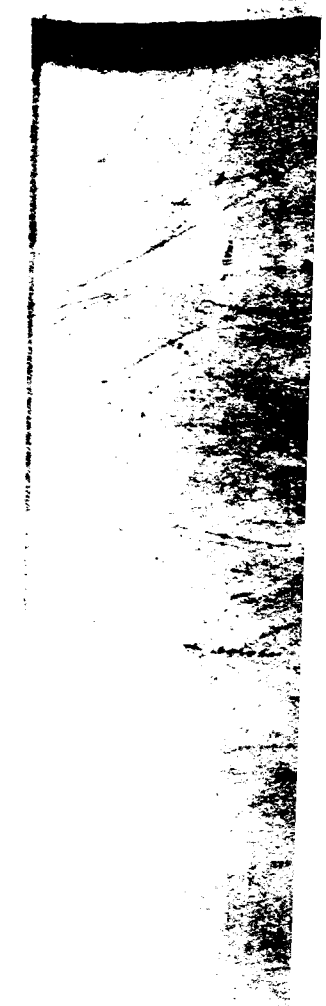

PIT CNT ENCUENTRA LA POLITICA DEL FMI NO TAN GRAVE

LLEGA la semana próxima nueva misión para hablar con sectores sociales. "Eso es bueno" dijo Rodríguez

El economista vinculado al PIT-CNT, Juan Manuel Rodríguez, sintetizó como "positiva y contradictoria" la reunión mantenida entre el Secretariado Ejecutivo de la central obrera y el Director Gerencial del Fondo Monetario Internacional, Michel Camdessus.

El economista afirmó que "si bien en nuestro país la política del FMI ha fracasado, quizás en algunos países los lineamientos de la institución financiera internacional no hayan sido tan perjudiciales, no hayan tenido recesión o altos índices de inflación como los tuvo en nuestro país"

Rodríguez desmintió versiones de prensa circuladas por algunos medios, señalando que "en ningún momento se habló concretamente de la política económica de nuestro país, todo giró en términos genéricos".

"Cuando Camdessus dijo que algunos gobiernos se escudan en el Fondo Monetario Internacional para justificar determinadas acciones financieras, no se refería a nuestro país".

No hubo oposición

El economista de la central de trabajadores, que no participó de la reunión del secretariado que evaluó oportunamente la invitación para participar del encuentro con el jerarca del FMI, dijo desconocer si el órgano del PIT-CNT se opuso a la invitación, "creo que no, pero sí interés en participar de la instancia bastante particular" consideró. Rodríguez sostuvo que "nosotros fuimos a escuchar pero no sólo eso, sino también a proponer".

"Como se trataba, y así lo sabíamos de antemano, de una reunión sin agenda fuimos a escuchar y si se abría la discusión de la política del Fondo (Monetario Internacional) hacia los trabajadores, íbamos a exponer nuestra posición".

"Fue como si encontráramos a un actor en un rol que no le correspondía" sostuvo Rodríguez al ser consultado en el programa "En Perspectiva" sobre la impresión que causó a la central de trabajadores, el jerarca del FMI. "Vimos una contradicción de la imagen que uno tiene del FMI, y la imagen de (Michel) Camdessus. Fue algo totalmente diferente" declaró.

"Vimos gran facilidad en la discusión, una conversación fácil de Camdessus; sinceramente parecía una conversación" agregando que Camdessus "es un hombre simpático (porque) nos imaginábamos una reunión muy tensa".

No todo es fracaso

"Nuestra visión es que la política del Fondo Monetario Internacional ha fracasado y eso se lo hicimos saber, a lo que él contestó: Permítame pero no le puedo aceptar que usted diga eso. El Fondo Monetario tiene más de cincuenta países miembros, y Ud. no puede decir que en todos estas naciones hayamos fracasado" relató Rodríguez, a lo que inmediatamente el economista vinculado a la central obrera afirmó: "Quizás en algún país del mundo, la política del Fondo Monetario Internacional no haya fracasado, no haya tenido los altos índices de inflación que en el nuestro ha generado".

Seguidamente Rodríguez descartó que la frase expresada por el Director Gerente del FMI, en el sentido de que algunos gobiernos se escudan en el FMI para aplicar determinadas políticas, lo haya hecho aludiendo al Uruguay.

"En la reunión con el jerarca del Fondo, no había ejecutivos que representaran al Equipo Económico" relató Rodríguez, manifestando que le había sorprendido "la presencia de jerarcas del Banco Central. No sé si correspondía su presencia en el lugar (porque) nada dijeron cuando Camdessus hizo referencia, en términos genéricos, a que los gobiernos culpan al Fondo Monetario Internacional de la severidad de las políticas económicas".

Camdessus sorpresivo

Para Juan Manuel Rodríguez, "el directivo del Fondo nos ha sorprendido al manifestar que las políticas económicas deben tener el respaldo social. Este es un hecho que los delegados del FMI jamás han sostenido".

"El Fondo Monetario nunca tiene como práctica tener elaboraciones de sus políticas económicas a aplicar, pero, los funcionarios expresan en los diversos seminarios las elaboraciones técnicas de las políticas económicas; algo que Camdessus dijo no hacer"

En la reunión desarrollada entre el jerarca del FMI y los representantes del PIT-CNT encabezados por el Presidente de la central, José D'Elía, se discutió sobre la perspectiva del organismo financiero internacional, en el sentido de reducir al máximo la presencia del estado en las áreas de la economía. "En el encuentro estaban dos representantes de la banca como lo son el presidente de AEBU, Eduardo Fernández y Julio Fornaro. Ambos le manifestaron a Camdessus que en nuestro país está comprobado que le banca oficial ha sido mucho más eficiente que la privada citando como ejemplo cuando en 1982 algunas instituciones privadas estuvieron al borde de la quiebra y fueron absorbidas por el Banco República, comprándoles todas las carteras que no podían comprar" recordó Rodríguez. "A este hecho, Camdessus dijo quizás estar de acuerdo en que lo importante es la existencia de una banca que funcione y sea eficiente y además segura".

"Ahí lo compartimos, dijo Fernández, a lo que Camdesus manifestó: ¿Usted quiere decir que la banca oficial es más eficiente que la privada?!...Sí, dijo Fornaro; por mayor cobertura y reservas. Camdessus no pudo responder".

En la reunión que se prolongó por casi 50 minutos, los trabajadores y ejecutivos del Fondo tuvieron oportunidad de compartir temas como deuda externa y la no presencia del FMI en los países industrializados.

Sobre este último tema, Camdessus dijo que si el Fondo Monetario no está en países industrializados es porque éstos no los han convocado. Rodríguez manifestó que el Director Gerencial del FMI se manifestó proclive a la presencia del FMI en esas naciones, "como Estados Unidos o Alemania" dijo, donde ayudaría a corregir y ordenar su economía.

Nueva visita

La semana próxima llegará una nueva misión del Fondo Monetario Internacional a nuestro país. La misma tendrá como cometido, reunirse con los sectores sociales.

"No existen antecedentes que el Fondo actúe de esta manera" señaló Rodríguez, agregando que "Camdessus dijo no estar en Uruguay con intención de negociar acuerdos, sino que vino a conocer la opinión del Gobierno, empresarios y trabajadores".

Michel Camdessus estuvo presente en la última reunión de la Conferencia Internacional del Trabajo en Ginebra. Allí habló de los ajustes de objetivos entre el FMI y [illegible]. "Su intervención fue bastante dura" dijo el economista del PIT-CNT, "en un organismo como la OIT, a máximo nivel de consideración de gobiernos, empresarios y trabajadores".

Según Juan Manuel Rodríguez, el Director Gerencial del Fondo Monetario Internacional, se mostró partidario de discutir políticas económicas que tengan un respaldo social.

Paulo Neuhaus encabeza misión del FMI

UNA misión técnica del Fondo Monetario Internacional iniciará el lunes en Montevideo una serie de reuniones con autoridades de nuestro país, para analizar el programa económico que aplicará el gobierno uruguayo a partir de comienzos de 1992.

La misión de cinco miembros, cuyos integrantes llegarán durante hoy y mañana en diferentes vuelos, está encabezada por el funcionario brasileño Paulo Neuhaus. La completan Gustavo García, Javier Hamann, Daniel Gleizer y Carmen Sanabria.

Los representantes del FMI se reunirán con el Ministro de Economía y Finanzas, Cr. Enrique Braga, y con los demás miembros del equipo económico, así como con asesores y técnicos de esa secretaría de Estado y del Banco Central del Uruguay. La visita de la misión no tiene un plazo fijo de duración.

Préstamo trabado

Uruguay, uno de los 156 países miembros del FMI, tiene con este organismo multilateral de cooperación y asistencia financiera un acuerdo stand - by que expira el 15 de marzo del año próximo.

El acuerdo, firmado el 12 de diciembre de 1990, preveía el desembolso de un crédito por 94.8 Derechos Especiales de Giro (DEG), equivalentes a 130 millones de dólares.

De ese monto, el Fondo Monetario liberó únicamente 12.225.000 dólares (9.00 DEG). La institución mantiene retenidos 85.800.000 dólares, debido al incumplimiento de ciertas metas económicas establecidas en el acuerdo y que no fueron cumplidas por Uruguay.

Las reuniones que se inician el lunes están dirigidas a analizar el programa económico del gobierno, con miras a alcanzar un nuevo acuerdo con el FMI a partir de esa fecha. ■

Cuando se le pidió opinión de la reunión con D'Elía, dijo: "Pregúntenles a los compañeros de los sindicatos"

Camdessus: "En este país existen recursos para que el reto del Mercosur sea un éxito"

[illegible]

Por su parte, el economista Eduardo Ache señaló que "se trató de un intercambio de información con los colegas sobre que está ocurriendo en la región, principalmente con Argentina y Brasil, y todo eso va a llevar a cuál va a ser el futuro camino que deberá seguir Uruguay".

Consultado acerca de lo que conversaron sobre las privatizaciones en este punto del mundo el economista Ache señaló, que "fue uno de los tantos puntos que se tocaron y obviamente que este tema no está aislado de otros. Tiene relación con la apertura económica y la estabilización, por ejemplo. Luego de todos los experimentos que se han hecho en Uruguay y en la región en los últimos años, muestran que no se puede tomar medidas aisladas, sino que todos los instrumentos forman parte de un conjunto y se deben tomar todos los elementos para que la economía pueda avanzar. Si solo trabajamos pura y exclusivamente en el sector monetario o en el sector real los planes de ajuste no tienen andamiento", comentó Ache. Una vez terminada la plactica con los economistas, Camdessus se reunió con los dirigentes sindicales José D'Elía y Eduardo Fernández, los que fueron acompañados por el economista Juan Manuel Rodríguez. Al terminar las deliberaciones el director del FMI calificó la reunión "como de muy interesante" y se disculpó por no poder brindar declaraciones señalando que "los compañeros de los sindicatos lo dirán, pues yo no tengo tiempo", cuando se le solicitó un comentario sobre la charla mantenida con los dirigentes del PIT-CNT.

Por su parte, el presidente del PIT-CNT, José D'Elía, comentó que "las diferencias con el FMI no son de ahora, sino de hace cuarenta años por las políticas que han llevado los sucesivos gobiernos y que siempre se ha dicho que son la disposición o la copia repetida de las disposiciones de ese organismo para los países subdesarrollados y hasta que no haya nada en contrario no cambiará nuestra posición".

Más tarde, Camdessus se reunió con los principales dirigentes políticos del país y a su salida de esta reunión sus comentarios fueron alentadores respecto al análisis que el visitante hizo de los informes recibidos. Dijo no resistir la tentación de hacer un comentario y que los momentos por él vividos en la Cámara de Senadores con los líderes políticos "es una conversación totalmente abierta, franca y cruda sobre la situación del país y las oportunidades [illegible] las dificultades que [illegible] el ingreso al Mercosur, fue muy positiva. He seguido con mucho interés las conferencias de los líderes políticos y muchos de los conceptos, por lo que [illegible] de este encuentro con la idea de que están muy resueltos y que hay en este país los recursos necesarios para que este reto del Mercosur, sea un éxito para Uruguay", finalizó expresando.

Camdessus Pidió Desregular la Economía; Mayoría en C[illegible]

El director-gerente del Fondo Monetario Internacional (FMI), Michael Camdessus, sugirió a los líderes políticos que traten de hacer tomar conciencia a la opinión pública de las ventajas de implantar en nuestro país una desregulación de la economía del tipo de la que actualmente se aplica en la Argentina. Además, pidió luchar contra las causas que provocan la inflación, contribuir a disminuir el tamaño del Estado y obtener otros, recibiendo de parte de la mayoría de los dirigentes políticos una respuesta, cordial, pero firme crítica.

Camdessus dialogó durante casi una hora y media con Gonzalo Aguirre, Julio [illegible] (Foro Batllista), Jorge Batlle (Partido Colorado), Pablo Millor (Cruzada 94), Líber Seregni (Frente Amplio), Carlos Cassina (PGP), Carlos Julio Pereyra (MNR) y Alberto Zumarán (Encuentro Wilsonista). De los dirigentes invitados, sólo no asistió [illegible] de la Unión Cívica y [illegible] [illegible] Ramos.

El titular del FMI señaló [illegible] [illegible]

Tras la reunión, Camdessus pidió escuchar la opinión de los dirigentes políticos uruguayos. Primero, [illegible] Aguirre resaltó compartir sus [illegible]

Camdessus Marcó a Líderes Políticos sus Pautas Para Abatir la Inflación

[illegible]

"Yo valoro [illegible] la explicación de los líderes políticos de este país en cuanto de los enfoques que se imponen a su país. Salgo de este encuentro con la idea de que todos los problemas están resueltos, pero además que hay en este país todos los recursos necesarios para que este reto del MERCOSUR sea un éxito para Uruguay", reflexionó Camdessus, tras lo cual anticipó que no le formularan más preguntas hasta que hoy brinde una conferencia de prensa.

APOYAN A [illegible] LA [illegible]

[illegible] señaló que planteó la reunión en el Parlamento, uno de los temas principales encarados fue "la posibilidad de abatir la inflación. Se conversó [illegible] sobre las causas y los posibles medios idóneos para alcanzar una reducción [illegible] de inflación. Vemos coincidencias en que eso es necesario [illegible] en el marco del MERCOSUR".

Aguirre sostuvo que "no se juzgó la labor del gobierno en este sentido". Con respecto a la actitud de Camdessus, dijo que "vino a transmitirnos su impresión de la situación en que está Uruguay en términos comparativos respecto a la evolución que ha vivido la Argentina y lo que puede preverse para Brasil".

Aclaró Aguirre que en la reunión "no se habló de ningún acuerdo con el Fondo Monetario Internacional; el señor Camdessus [illegible] y que [illegible] el país una [illegible]".

[illegible] YA [illegible]

El presidente del Frente Amplio, Gral. (R) Líber Seregni, comentó tras la reunión de los líderes políticos con Camdessus que el punto de vista del visitante "es de indudable valor para nosotros, más allá que desde el punto de vista político no coincidamos con las vías de salida que se proponen".

En general, según Seregni, propuso "las recetas ya conocidas, es decir abatir el costo de la seguridad social, continuar con los esfuerzos para reducir la inflación por la vía de la reducción de los gastos del Estado".

MILLOR: COINCIDIR EN EL DIAGNOSTICO...

"De repente coincidir en el diagnóstico, no significa ponerse de acuerdo en las soluciones", afirmó el líder de la Cruzada 94, Pablo Millor, tras el encuentro con el titular del FMI. [illegible] puesto que lo [illegible] cuál es la mejor forma de [illegible] cuánto [illegible] puesto que no hay una solución [illegible] dice creo, sí, que es una costumbre que de a poco habrá que ir corrigiendo. En cuanto a la emisión, el problema que tenemos en esta materia es que acá se emite para tener un dólar más bajo que lo que representa el dólar común", opinó Millor.

ES POSIBLE LLEGAR A OTRO ACUERDO CON EL FMI, DIJO CAMDESSUS

EL Director Gerente del organismo internacional llegó ayer y se reunió con equipo económico

Michel Camdessus

"Si Uruguay lo necesita y podemos convenir sobre las políticas que se requieren, habrá un nuevo acuerdo", afirmó ayer el Director Gerente del Fondo Monetario Internacional (FMI), Michel Camdessus.

El funcionario, que arribó en horas de la tarde, se entrevistó ayer por espacio de 100 minutos con el equipo económico de Gobierno. En la reunión celebrada en el Banco Central estuvieron presentes el Ministro de Economía, Enrique Iglesias, el Subsecretario de esa cartera, Gustavo Licandro; el Presidente del Banco Central, Ramón Díaz; el futuro Vicepresidente del BCU, Ariel Muniz; el Director de la Oficina de Planeamiento y Presupuesto, Carlos Cat, y el representante de Uruguay ante el FMI, Alejandro Végh Villegas.

Durante el encuentro se comenzó a dilucidar sobre la factibilidad de suscribir un nuevo acuerdo entre Uruguay y el FMI, sobre lo que se seguirá conversando mañana en Punta del Este.

Los integrantes del equipo económico guardaron absoluto silencio sobre el tenor de la reunión, pero trascendió que pierde fuerza la idea de suscribir otro acuerdo, ante el incumplimiento del actual y las dificultades que existirían para alcanzar las metas que se fijarían en el nuevo documento.

"Algunas ideas"

"Traigo algunas ideas. En este momento de la historia de Uruguay hay grandes oportunidades y grandes riesgos. Vale la pena sentarse a ver dónde está uno, dónde están los demás y qué se puede hacer para que el país se fortalezca antes de entrar al MERCOSUR", sostuvo Camdessus.

El Director del FMI dijo que ve positivamente el proceso de integración regional entre Uruguay, Argentina, Brasil y Paraguay. Señaló que *"en este mundo que se va unificando, los países de América latina no pueden quedar aislados, en particular Uruguay, que puede tener un gran papel regional si se integra con las otras economías"*.

"Me dicen eso de vez en cuando", dijo Camdessus, cuando se le señaló que la imagen del FMI es la del organismo que impone recetas recesivas en los países en desarrollo. *"Es una imagen por lo menos anticuada"*, agregó.

El Director del FMI cenó anoche con el Presidente de la República, Luis Alberto Lacalle.

Reunión con el PIT

En la presente jornada, Camdessus se entrevistará con un grupo de economistas uruguayos, en la sede del Banco Central. Para esta reunión fueron invitados Ariel Davrieux, Eduardo Ache, Alberto Bensión, Michele Santo, Jorge Caumont, Germán Rama y Luis Viana.

Posteriormente, recibirá a una delegación del PIT-CNT, integrada por su titular, José D' Elía; el Presidente de AEBU, Eduardo Fernández, y los asesores económicos Juan Manuel Rodríguez y Julio Fornaro.

A las 11 horas, en el Palacio Legislativo, dialogará con dirigentes políticos de todos los partidos. Participarán Gonzalo Aguirre, Jorge Pacheco, Julio María Sanguinetti, Jorge Batlle, Pablo Millor, Carlos Julio Pereyra y Hugo Batalla.

Al mediodía, Camdessus almorzará con el Intendente de Montevideo, Tabaré Vázquez, en la residencia del Embajador de Francia. Seguidamente partirá hacia Punta del Este, donde permanecerá hasta mañana.

En la jornada venidera, el Director del Fondo Monetario volverá a reunirse con el equipo económico y a las 12 horas partirá hacia Buenos Aires. Las visitas a Argentina y Chile completan esta gira latinoamericana del funcionario fondomonetarista.

El perjuicio de los subsidios

LOS representantes del sector privado uruguayo plantearon al Director Gerente del FMI los perjuicios que provocan en la economía uruguaya los subsidios que aplica la Comunidad Económica Europea.

Camdessus conversó ayer durante 95 minutos con los principales dirigentes de las diferentes agremiaciones de empresarios privados. La reunión, que se desarrolló en el Banco Central, contó con la presencia de Pedro Buriddo (Cámara de Industrias), Julio [illegible] Rosa (Cámara de Comercio), Carlos Langwagen (Unión de Exportadores), Carlos Gasperri (Asociación Rural), Ricardo Simonet (Federación Rural), Mario San Cristóbal (Asociación de Bancos), Simón Berkovitz (Cámara Mercantil) y Carlos Cabral (Bolsa de Valores).

El diálogo se extendió sobre la economía y el comercio mundial, el proceso de integración regional y la situación uruguaya. En determinado momento, uno de los empresarios señaló el daño que las subvenciones europeas provocan a la producción uruguaya.

El hombre fue muy directo y eligió a Francia -país natal de Camdessus- para dar un ejemplo. Indicó que por la colonia malteada los productores franceses reciben un reintegro de 120 dólares por tonelada, que determina un subsidio de casi el 30% del precio. Con ese reintegro los franceses obtienen 390 dólares por tonelada, mientras Uruguay sólo logra vender a 310 dólares.

El Director del FMI no respondió nada. ■

Llegó Camdessus: "La Desindexación y Desregulación de la Economía son Aspectos Positivos Para Este País"

"Si Uruguay lo necesita y si podemos ponernos de acuerdo en las políticas que se requieran, habrá acuerdo entre este país y el Fondo Monetario Internacional", dijo ayer el director gerente de dicho organismo, Michel Camdessus, a poco de arribar a nuestro país y dialogar un breve y cordial diálogo con la prensa que lo abordó en el salón VIP oficial del Aeropuerto Internacional de Carrasco.

El alto funcionario del FMI fue recibido por el ministro de Economía y Finanzas, Enrique Iglesias y el presidente del Banco Central del Uruguay, Ramón Díaz. Pasadas las tres de la tarde se dirigió al hotel donde se alojará hasta mañana al mediodía y al caer la tarde se reunió con el equipo económico de gobierno primero y luego con los dirigentes de las agremiaciones empresariales de lo cual se informa aparte. La visita de Camdessus se produce una semana antes de que un equipo de técnicos del Fondo comience a analizar en nuestro medio, las posibilidades que ofrece un programa de ajuste estructural que ha elaborado la administración con el fin de conseguir un acuerdo de "facilidades extendidas" para el resto del mandato del actual gobierno".

VEGH VILLEGAS NO FORMULO DECLARACIONES

Junto con los jerarcas uruguayos que esperaron a Camdessus, estuvo presente Alejandro Végh Villegas delegado de Uruguay y de otros cinco países del continente en el organismo internacional. Végh Villegas precisamente, declaró a un medio de prensa local la semana pasada, que no convenía a nuestro país gestionar un acuerdo de esta naturaleza cuando no se estaba seguro de poder cumplir las metas que se debían establecer previamente.

También se le atribuyen afirmaciones como que un acuerdo de facilidades extendidas es una especie de premio que otorga el fondo a los países que han cumplido estrictamente con un cronograma anterior, cosa que Uruguay no ha podido desarrollar en los últimos dos años.

Ayer, Végh Villegas no quiso formular ningún tipo de declaración en el aeropuerto. Con firmeza se lo dijo a la prensa

URUGUAY Y EL MERCOSUR

Camdessus comenzó el diálogo con los medios diciendo que estaba muy contento de llegar por primera vez al Uruguay y se excusó de formular declaraciones sobre su misión porque recién llegaba y aún no había conversado con las autoridades del país.

"No se de qué me habla. Acabo de llegar a su tierra", respondió a un colega que lo apuntó de entrada sobre si iba a haber acuerdo entre Uruguay y el Fondo. "Vengo aquí a dialogar con el gobierno de este país y aún no he empezado. Sé lo que tengo que decir, pero primero voy a escuchar y seguro que lo que pienso hoy no será lo mismo que diré mañana o pasado. Vale más esperar un poco a que tenga el diálogo con los Ministros", señaló.

Apurado para que exponga algunas de sus ideas respecto a Uruguay, el Director, Gerente del FMI dijo que en este momento Uruguay, de la historia de este país "es de gran trascendencia, porque hay grandes oportunidades, grandes riesgos y vale la pena sentarse y ver dónde se encuentra uno, dónde están los demás y ver lo que se puede hacer para que el país se fortalezca antes de entrar particularmente, en este inmenso desafío que será el MERCOSUR", afirmó.

Agregó que "veía muy positivamente" el MERCOSUR "en un mundo que se va unificando. Por lo tanto, los países de América Latina no pueden quedar aislados, en particular países como Uruguay que puede tener un gran papel regional con tal de integrarse estrechamente con las otras economías", sostuvo.

EL FMI ¿EL MALO DE LA PELICULA?

En otro pasaje del diálogo, se le preguntó si el fondo había cambiado su fórmula de "receta recesiva" para otorgar apoyo a los programas económicos de los países en desarrollo. Tradicionalmente, se presenta al FMI en los países latinoamericanos, como aquel organismo que dicta recetas recesivas que impide el desarrollo adecuado de los pueblos", fue la pregunta.

"Si el Fondo Monetario Internacional es lo que usted dice, entonces sí que ha cambiado, porque me parece que no es eso que usted dice y, aparentemente, nunca ha sido eso", afirmó.

"Usted es consciente que esa es la imagen del Fondo ¿verdad?", preguntó otro colega. "Me dicen eso, a veces, pero me parece que esa es una imagen, por lo menos, anticuada", concluyó Camdessus.

Cuando se le preguntó si la desindexación de la economía y la desregulación de la misma eran elementos esenciales para lograr un acuerdo con el Fondo, el Director Gerente afirmó no caberle dudas que esos "son aspectos positivos para que este país entre en mejores condiciones en la última década de este siglo y eso es bueno para el país, me parece que será muy bueno para un acuerdo entre el país y mi organismo", expresó.

Llega hoy el Director Gerente del F.M.I.

(F) 25/11/91

M. Camdessus se Reúne hoy con Lacalle y el Equipo Económico; [illegible]tarán Nuevo Plan de Tres Años

[illegible] tarde a Montevideo el director gerente del Fondo Monetario Internacional, el francés Michel Camdessus. Su primera actividad oficial aquí será una reunión que mantendrá hoy mismo con el equipo económico de gobierno y esta noche cenará con el presidente de la República, Dr. Luis A. Lacalle, en la residencia del Prado.

La visita del funcionario más notorio del FMI precede al arribo de la misión de dicho organismo que la semana próxima iniciará los estudios del programa de ajuste estructural que tendrá pronto el gobierno nacional y que comprende un período que abarca el resto de la actual administración.

Camdessus será informado hoy mismo de los alcances del programa y lo discutirá en una segunda instancia el miércoles de mañana en Punta del Este, durante un desayuno de trabajo con el equipo económico, pocas horas antes de emprender viaje a Buenos Aires.

Durante la cena con el presidente Lacalle, también se tocará el [illegible] que estas conversaciones faciliten los trabajos que a partir del lunes 2 de diciembre iniciará aquí la misión encabezada por el brasileño Paulo Neuhaus junto con el delegado de Uruguay ante el [illegible] Hugo Villegas. Este, que también representa a otros [illegible] de la región en el FMI, manifestó días atrás que no veía [illegible] que Uruguay procurara un acuerdo de tres años con el organismo internacional cuando no existe la certeza de poder [illegible] metas que se propondrá en el programa estructural a [illegible].

TAMBIEN CON EMPRESARIOS Y PIT-CNT

Hoy, Camdessus dialogará con dirigentes empresariales y mañana con la central obrera PIT-CNT por separado, en audiencias que tendrán lugar en el Banco Central del Uruguay.

Con los dirigentes empresariales abordará aspectos relacionados con las reformas que propone el gobierno, además de las que ha ido estableciendo, relacionadas con la actividad productiva y exportadora.

Similar base tendrá el diálogo que sostendrá con los [illegible] por José D'Elía. Este adelantó que en la oportunidad, la delegación del PIT-CNT transmitirá al Director Gerente del Fondo [illegible] to al pago de la deuda externa. D'Elía dijo que [illegible] desarrollo del país por lo cual no debe pagarse. Agregó que el pago de dicha obligación es un freno que no permite concretar en [illegible] forma la integración de Uruguay al MERCOSUR.

MAÑANA CON [illegible] POLITICOS

Camdessus tiene previsto en su agenda, para mañana, una visita al Palacio Legislativo donde será recibido por el vicepresidente de la República, Gonzalo Aguirre Ramírez.

En dicha oportunidad, también dialogará con los [illegible] dirigentes de todos los sectores políticos del país [illegible] Sanguinetti, Jorge Pacheco Areco, Jorge Batlle, [illegible] Julio Pereyra, Hugo Batalla, Pablo Millor, Carlos Cassina y [illegible] Zumarán.

También tiene agendadas reuniones con [illegible] guayos y con el intendente municipal de Montevideo, [illegible] quez.

Mañana martes, Camdessus almorzará con el embajador de Francia en nuestro país, André Cira y luego de las reuniones citadas precedentemente, partirá a Punta del Este donde pernoctará y celebrará —ya el miércoles de mañana— la segunda reunión con el equipo que dirige el ministro de Economía, Enrique Braga.

DETONANTES declaraciones del Director Gerente de la entidad reunido ayer con el PIT CNT

(F) 28/11/91

Causaron asombro en el PIT-CNT algunas afirmaciones del Director Gerente del Fondo Monetario Internacional, Michel Camdessus. El máximo jerarca del organismo crediticio confesó a una delegación sindical que *"los gobiernos se escudan en el FMI para aplicar sus propias políticas"*, sin recomendaciones previas de la entidad financiera.

Así lo dijo ayer el asesor económico de la central obrera uruguaya, Juan Manuel Rodríguez, tras la reunión que una delegación encabezada por José D'Elía mantuvo en el Banco Central con el máximo jerarca del FMI.

Señaló que *"estamos un poco asombrados de ciertas cosas que dijo Camdessus"*. Ejemplificó con el hecho de que el visitante *"deslindó incidencia del Fondo Monetario en ciertas cosas que hacen a la política económica de los gobiernos"*.

En concreto, prosiguió Rodríguez, dijo que *"los gobiernos se escudan en el FMI para aplicar políticas que el organismo no decidió"*.

Camdessus también manifestó que *"no hay política económica que no tenga el consenso social y por eso vino a reunirse con los trabajadores"*.

Rodríguez indicó que *"esto no es, claramente, lo que está ocurriendo en este momento en nuestro país. Por ejemplo, nada menos que en la política salarial, de empleo y de preparación del Mercosur, el Gobierno está dilatando hace ya varias semanas una reunión con los trabajadores"*.

El profesional reflexionó más adelante que *"si uno mira fríamente lo que dijo Camdessus, se puede observar que hay muchos puntos similares con lo que está haciendo el Gobierno"*.

Acotó que el Director Gerente del FMI *"cree que las economías deben abrirse, que debe hacerse un ajuste y que el presupuesto debe estar equilibrado, o sea que efectivamente hay una gran coincidencia entre los criterios generales que formuló Camdessus y los que aplica el Gobierno"*.

Rodríguez expresó que en el encuentro *"nosotros planteamos que no creemos en el ajuste, dado que ello no siempre trajo crecimiento sino más bien recesión y deterioro en las condiciones de vida"*.

"Sí creemos en una política de desarrollo y de aumento del empleo y de las condiciones de vida", indicó el asesor económico del PIT-CNT. Agregó que *"creemos que la deuda externa es una pesadísima carga sobre nuestros pueblos. Pensamos que hay que encontrar un camino de concordia nacional pero atendiendo las necesidades de la población"*.

065 - 05

9000883

Podría bajar la meta de privatizaciones del último trimestre

Con algunos ajustes técnicos, habrá desembolso en diciembre

El equipo económico acordó con el Fondo Monetario Internacional la introducción de "ajustes técnicos" en el programa en curso para liberar el próximo desembolso del préstamo stand-by.

Durante la conferencia de prensa que ofreció ayer, el titular del FMI, Michel Camdessus, señaló que "no hubo dificultades para definir algunos ajustes técnicos" en las metas económicas. Ello le permitió asegurar que no hay ningún problema entre el gobierno argentino y el organismo internacional sobre el programa de este año.

Si bien Camdessus no precisó cuáles son los detalles técnicos que se corrigieron en el programa, fuentes de la cartera económica destacaron que la Argentina no tendrá que pedir un waiver o dispensa al Fondo Monetario a raíz del entendimiento logrado en dos aspectos básicos:

- Los mayores recursos que se obtuvieron en el tercer trimestre por las privatizaciones serían tomados en cuenta para autorizar alguna disminución en las metas de ingreso de capital del trimestre en curso. Se trata de algo más de 200 millones de dólares que el Gobierno tenía pensado recibir por venta de activos y que probablemente no los embolse antes de fin de año. En síntesis: la meta de privatizaciones del cuarto trimestre podrá ser inferior a la prevista.
- Se debe cumplir inevitablemente la meta de superávit fiscal genuino –sin ingresos de capital– correspondiente al período octubre-diciembre, que asciende a casi 900 millones de dólares. Si el Gobierno no alcanza este objetivo, se deberán reprogramar todas las metas.

Los colaboradores del ministro Cavallo estiman que será posible cumplir con las pautas acordadas. Destacan, y así se lo informaron a Camdessus, que en octubre se logró un superávit operativo de 243 millones de dólares prácticamente sin incluir privatizaciones.

Sólo con mejorar levemente esa performance, añaden, estarán hechos los deberes.

El desembolso

El directorio del FMI analizará el comportamiento económico del trimestre julio-septiembre alrededor del 15 de diciembre próximo. Los funcionarios de Economía esperan que se apruebe el desembolso sin que haya una mención a los desvíos registrados en ese período.

El aspecto central de la discusión con la misión técnica del organismo fue el destino de los recursos obtenidos por la colocación anticipada de acciones de Entel.

Parte de los 300 millones de dólares recaudados por esa vía se afectaron a cancelar una deuda de esa empresa estatal con el sistema previsional. Los técnicos del Fondo objetaron que esas divisas se consideren ingresos corrientes de las cajas de jubilaciones. Pero el equipo económico planteó que sí lo son, porque se había establecido que con la venta de los activos telefónicos se pagarían las deudas con el sistema jubilatorio.

"Esa discusión quedó atrás y el desembolso llegará en diciembre; ahora estamos trabajando intensamente en el acuerdo de facilidades extendidas", sostuvo un colaborador de Cavallo.

Los próximos pasos

Ayer, Camdessus se llevó un panorama completo de las reformas estructurales lanzadas por el Gobierno.

El equipo económico, dejaron trascender algunas fuentes, deberá ajustar algunos números en el programa de mediano plazo que se presentó al FMI, vinculados básicamente con la reforma del sistema previsional y con el impacto fiscal de la desregulación.

Ese trabajo tomará seguramente todo el mes de diciembre. En enero, añadieron los voceros, viajará un grupo de funcionarios a Washington para discutir con el "staff" del FMI el borrador final del programa.

Los técnicos del Fondo se tomarán luego algunas semanas para elaborar un informe sobre la calificación de la Argentina para acceder a las facilidades extendidas. Se estima que a mediados de febrero ese informe irá al directorio del organismo para su evaluación.

Para que las facilidades extendidas sean una realidad, Cavallo deberá mostrar resultados en un aspecto sobre el cual Camdessus hizo especial hincapié: el ajuste fiscal en las provincias.

Eduardo De Simone

Distraídos

Cavallo no ocultó ayer su fastidio por las "filtraciones" que pudo recoger el periodismo en los últimos días respecto de las negociaciones con el Fondo Monetario Internacional. El ministro, en una reunión que mantuvo con su equipo, pidió discreción y sugirió inclusive que los funcionarios deberían "hacerse los distraídos" con los periodistas. Pareció que iba a utilizar otro término, pero al notar que había dos mujeres en la reunión prefirió la palabra distraídos.

Nº [illegible]
TITU Prestamos del BID a Uruguay
[illegible] & Pais :/5000 F
20-11-91
VI BID :/2641
Uruguay :/0020

10 PROCESAMIENTO A POLICIAS

Financia Construcción Facultad de Ciencias

BID Aprueba Crédito por US$ 35 Para Desarrollo Científico

Desde Washington

Por Carlos Pauletti
Enviado Especial

WASHINGTON (por Carlos Pauletti).— El Directorio del Banco Interamericano de Desarrollo aprobaría hoy un crédito por US$ 35 millones para Uruguay como parte de un programa de desarrollo científico y tecnológico de US$ 50 millones que incluye, entre otros aspectos, la construcción de la Facultad de Ciencias Exactas y Naturales, con capacidad y equipamiento para 2.000 estudiantes; la ampliación del Instituto de Investigaciones Clemente Estable; el fortalecimiento del CONICYT y la formación y capacitación de 1.780 investigadores.

De acuerdo con informaciones recabadas por este corresponsal de fuentes del organismo, la primera parte de la construcción de la Facultad de Ciencias insumirá 12 meses contando con financiamiento del Fondo de la Cuenca del Plata (FONPLATA), en tanto la segunda etapa insumirá 18 meses y se completará con la financiación del BID.

Los informes señalan que el proyecto global ha sido completado merced al trabajo de un equipo técnico liderado por el Cr. Israel Wonsevenc quien ha sido el delegado de la Universidad de la República en el CONICYT y coordinado por el consultor Darío Sarachaga. En este sentido, las fuentes destacaron el trabajo conjunto efectuado por el Ministerio de Educación y Cultura y la Universidad de la República para la concresión del programa que hoy se aprueba.

El mismo tiene como objetivo lograr el fortalecimiento de la capacidad científica y tecnológica del Uruguay y que ella se constituya, a su vez, en soporte fundamental del desarrollo económico y social.

El programa que según los voceros se aprueba en estas fechas debido a la prioridad que al mismo han asignado las autoridades educativas y especialmente el presidente de la República, Dr. Luis Alberto Lacalle, tiene un componente destinado a la financiación de proyectos de investigación públicos y privados en las áreas de Biotecnología, Informática, Electrónica, Energía, Medio Ambiente, Recursos Hídricos y Tecnología Alimentaria.

En lo que refiere a la Facultad de Ciencias, el énfasis se ha puesto en el desarrollo de recursos humanos en las áreas de Biología, Física, Matemáticas, Química y Geociencias, en tanto que con otra parte de la inversión se financiará la formación y capacitación de unas personas en los grados de Maestría y Doctorado, y de 1.500 personas adicionales en cursos y pasantías menores de 1 año, sea en Uruguay como en otros países miembros del Banco Interamericano.

Por último, cabe informar que seguramente en diciembre el Directorio del BID aprobará otra operación con Uruguay destinada exclusivamente a la inversión en los sectores sociales.

01-01

9200285

En el foro del BID sobre inversión privada

Visión optimista de Michel Camdessus sobre la Argentina

Por Julio Crespo
(Enviado especial de LA NACION en Washington)

WASHINGTON.– "Las perspectivas de desarrollo en la Argentina son brillantes, y el país podrá recibir las altas tasas de crecimiento sostenido y sin inflación a las que se [illegible] durante décadas", dijo ayer el director gerente del Fondo Monetario Internacional, Michel Camdessus.

Camdessus habló en respuesta a una pregunta de LA NACION, en una rueda de prensa, luego de la inauguración del Foro sobre la Inversión Privada, organizado por el Banco Interamericano de Desarrollo (BID), con asistencia de ministros, altos funcionarios y hombres de empresa de todo el continente.

"Las reformas en la Argentina son de tal magnitud, y se cumplen de manera tan rápida, que es difícil seguirlas paso a paso –agregó Camdessus–; pero lo que el Gobierno está logrando a efecto ahora nos va a permitir concluir de manera satisfactoria el acuerdo stand by y entrar en el programa de facilidades extendidas en el primer trimestre de 1993. Después de las primeras evaluaciones sobre las perspectivas a tres años de las facilidades extendidas, el crecimiento podría ser muy rápido".

Michel Camdessus

En el texto, Bush señala que "las vigorosas y abiertas discusiones contribuyen a hacer de las economías de mercado una parte real y activa de América latina y el Caribe", y concluye con la afirmación de que, en relación con la Iniciativa de las Américas, espera "trabajar con el sector privado y el BID para asegurar su éxito continuado".

Además de Enrique Iglesias, que dijo un breve discurso de bienvenida, y de Michel Camdessus, la lista de oradores de la mañana incluye también a David Mulford, subsecretario del Tesoro y al presidente del Banco Mundial, Lewis Preston.

En algunas respuestas a la prensa, David Mulford señaló que, mientras Estados Unidos debía seguir logrando autorización del Congreso para reducir deudas y aumentar su participación en los organismos financieros multilaterales, América latina "tomó el toro por las astas" para reestructurar su economía. "En ese sentido, estamos muy detrás de los latinoamericanos".

Por la tarde, los ministros de Economía de la Argentina y Venezuela, Domingo Cavallo y Miguel Rodríguez, hablaron sobre la privatización de empresas estatales y el financiamiento de grandes proyectos.

No más devaluaciones

El jefe del Palacio de Hacienda subrayó en ambas ocasiones los lineamientos, ideas centrales, de la política de privatizaciones, desregulación en curso en el país y los beneficiosos efectos del funcionamiento de los mercados.

En respuesta a algunas preguntas de los periodistas, subrayó que la política de principios económicos y políticos lanzada en la Argentina, y que ha sido el saldo de la balanza comercial, [illegible] respondía a un aumento del flujo de capitales hacia el país. También se refirió a los planes de reforma tributaria y a la política económica como correctivos de posibles problemas laborales y sociales.

Cambio de expectativas sobre Brasil

WASHINGTON (De nuestra corresponsalía).– Durante la primera jornada del Foro sobre Inversión Privada organizado por el BID, repetidos comentarios de altos funcionarios del gobierno de los Estados Unidos y de los organismos financieros multilaterales revelaron un notorio cambio de actitud en cuanto a las posibilidades de Brasil de poner en orden su economía y recobrar un saludable ritmo de crecimiento.

"El plan económico de Brasil es un programa ortodoxo –dijo David Mulford, subsecretario del Tesoro–, pero es también un programa brasileño que impresiona muy favorablemente. En 1992, Brasil podría lograr tasas de crecimiento del 3 % y en los años sucesivos del 5 %".

A su vez, el director gerente del FMI, Michel Camdessus, se refirió a cambios no sólo en los dirigentes sino también en la opinión pública brasileña. "El programa es ortodoxo, fija ajustes fiscales para reducir la inflación, creo que es adecuado y tiende a hacer cambios irreversibles, por eso lo recomiendo al directorio del FMI".

Opinión de Cavallo

Por su parte, el ministro de Economía argentino, Domingo Cavallo, comentó que los cambios en la percepción sobre el Brasil eran beneficiosos para todos los países del Mercosur y, en general, de todo el continente.

Al referirse a la opinión favorable puesta de manifiesto tanto por Camdessus como por Mulford, Cavallo opinó que "es un hecho muy importante, la mejor noticia del día y un signo de que los cambios poositivos siguen en marcha".

"Esto fortalece las condiciones de confianza que ya estábamos encontrando y asegura un progreso más rapido y mejor balanceado hacia la integración", agregó Cavallo.

Nº. DOCUMENTO
TITU...
La Mañana
7/11/91

EL Presidente del BID lo señaló en un Foro sobre privatizaciones

Los profundos cambios económicos y financieros que se están gestando en América latina están convirtiendo la región en un punto de referencia para todo el mundo, dijo el Presidente del Banco Interamericano de Desarrollo (BID), Cr. Enrique Iglesias.

Las privatizaciones y la introducción de economías de mercado ya comenzaron a dar sus frutos en el hemisferio, dijo al inaugurar un foro de tres días sobre reforma económica y oportunidades de inversión en América latina.

"Ya no se trata de una mera promesa", enfatizó ante una sala colmada por ministros de finanzas y empresarios de todo el continente reunidos en Washington. "América latina está sirviendo en este momento de punto de referencia internacional", agregó el presidente del BID.

Iglesias destacó que la Iniciativa de las Américas, la propuesta del Presidente Bush de crear una zona de libre comercio a nivel continental, fue el detonador del cambio en los países latinoamericanos.

El Presidente Rafael Callejas de Honduras, el único jefe de Estado en asistir a la inauguración del encuentro, dijo que el retorno a la democracia a la región y la resolución del agobiante problema de la deuda externa no eran suficientes para garantizar el despegue económico del continente.

"Hace falta garantizar (a los inversores) coherencia, credibilidad y una visión a largo plazo", elementos muchas veces ausentes en una región que sufrió un atraso económico durante la pasada "década perdida", comentó.

Los Presidentes Collor de Mello, de Brasil, César Gaviria de Colombia, Rafael Calderón de Costa Rica y Alberto Fujimori de Perú, dirigieron al foro sus mensajes grabados de apoyo al proceso de cambio y de esperanza en la recuperación económica.

Fujimori que devolvió la estabilidad económica a su país con un durísimo plan de ajuste respaldado por gran cantidad de países industrializados y en desarrollo, dijo que "atrás han quedado la hiperinflación más grande y prolongada del siglo, el caos, el desorden social, la incertidumbre. Hoy, al haberse reinsertado el Perú en el seno de la comunidad financiera internacional, empieza a fluir capitales y apoyo de los países amigos, podemos decir que miramos al futuro con optimismo".

Collor fue menos optimista pero señaló que no se dejará doblegar por las dificultades".

Opi[illegible] Brady

"América latina ha hecho importantes progresos hacia la reforma de su economía y está madura para un nuevo desarrollo de los mercados libres en la región" dijo el Secretario del Tesoro de Estados Unidos Nicholas Brady.

Hablando en una reunión auspiciada por el BID, Brady dijo que la mayoría de la región adhirió en parte los objetivos de la Iniciativa de las Américas del Presidente Bush.

"Claramente [illegible] de [illegible]", dijo [illegible] y agregó "los [illegible] están [illegible] [illegible] [illegible] [illegible] región está [illegible] [illegible] en la libertad de mercados".

El Secretario del Tesoro [illegible] que [illegible] y que [illegible] y mejorar la permanencia de la [illegible].

COPIA No. 1

ARCHIVO Hoja de / Copia de

Montevideo, 19 de enero de 1992.-

1/2

9200287

M E M O R A N D U M Nro. 920012 / S.O.E.

I.- **ASUNTO:** PIC - NIC VIII

II.- **REFERENCIA:**

III.- **T E X T O :**

Los días 18 y 19 de los corrientes se llevó a cabo el PIC-Nic VIII, organizado por la Dirección de Hoteles y Casinos de la IMM, auspiciado por STRATA (productos porcinos) y cerveza **NORTEÑA**.

Dicho evento se realizó, al igual que los anteriores, en el Parque Rivera.

El día sábado siendo la hora 1035 aproximadamente se concurre a la zona pudiéndose observar que en el predio donde se encuentra el ex-hotel del Lago se había levantado un escenario en la playa de estacionamiento del mismo, constatándose la presencia de tres MMM dedicados a la colocación de un equipo de amplificación y red de parlantes.

La concurrencia de público, según se pudo apreciar, era muy escasa, limitándose exclusivamente a personal afectado a la organización del evento.

A las 1900 horas aproximadamente, se concurre a observar el espectáculo artístico donde participaron:

-El Show de LILI Y LA ESTUDIANTINA

-BROTHER RAP (tel. 491987).

-Armando DEL CAMPO (cantante melódico y folklore, representando al CCZ 17 del Cerrito en Grecia y Prusia)

-Walter DA SILVA (cantante melódico, en su presentación manifestó encontrarse radicado en la República Argentina)

-Conjunto humorístico "LOS TAMBERITOS" (participarán en el carnaval de 1992)

-Conjunto tropical "SONORA GALEÑA" (cerró el espectáculo)

En el lugar se encontraban presentes unas 150 a 200 personas, no constatándose la presencia de dirigentes ni autoridades de la / IMM. No se detectó ningún tipo de cánticos, protestas, banderas, pancartas, etc. La actitud de la concurrencia fue pacífica, tratándose de vecinos del lugar. El nivel de organización fue aceptable, estando a cargo de la animación y conducción del espectáculo, Juan MALDONADO.

El día domingo se concurre a las 1130 horas observándose la / instalación de una carpa de Radio CX 44 PANAMERICANA, LA colocación de parlantes y ausencia de público.

En horas de la tarde se puede apreciar una concurrencia de 200 a 300 personas en su mayoría jóvenes, servicios de funcionarios policiales (Art.222) y el desarrollo de actividades recreativas y ar

002 9200287

tísticas. La actividad recreativa consistió en la organización de un concurso de "tomadores de cerveza" (premios a cargo del/ CCZ 17) y un campeonato de truco organizado por CX 44 cuyo premio otorgado por la mencionada radio consistía en dos pasajes a Buenos Aires. Referente a la actividad artística, se anunció la participación de los siguientes conjuntos:

-DESOLANGELES (dúo de canto popular, se detectó el vehículo matrícula 327.355 vinculado a los mismos)
-Daniel BONANATTA
-Grupo REBELION (conjunto de rock)
-Banda SARGENT PEPERS (en el cierre del programa)

IV.- DISTRIBUCION: Original-Jefe del Departamento III (OP)-Archivo
Copia 1-Jefe del Departamento I.

002/2 9200287

COPIA Mo.
Hoja de
ARCHIVO Copia de
r.e.

Montevideo, 17 de Enero de 1992.-

M E M O R A N D U M Nro. 9200111/S.U.E.

22 ENE 1992
9200288

I.- **ASUNTO:** PARO GENERAL A NIVEL NACIONAL

II.- **REFERENCIA:** P.I. Nro. 082/92

III.- **T E X T O :**

A.- En el día de la fecha se llevó a cabo el paro general a nivel nacional que fuera convocado por parte del PIT/CNT, en rechazo del desalojo de los trabajadores de la planta FUNSA, contra el porcentaje de ajuste salarial al sector público y reclamos en torno al desempleo, vivienda, salud y la ley de Empresas Públicas.

Durante la jornada se realizaron recorridas por distintas zonas y puntos neurálgicos, donde se desarrollan tanto la actividad pública como privada, a los efectos de evaluar la adhesión a la paralización.

1.- **Sector Público**

Actividad	Adhesión	Ausentismo	Observaciones
BANCA	Total	100 %	Caja de Jubilaciones con Guardia Gremial por pago de Jubilaciones.
ENTES AUTONOMOS	Total	85 %	Guardia Gremial sin atención al público.
MINISTERIOS	Total	85 %	Guardia Gremial sin atención al público.
SALUD	Total	80 %	Guardia Gremial sin atención al público en policlínicas.
I.M.M.	Total	100 %	Guardia Policial habitual.
REGISTRO CIVIL	Total	80 %	Guardia Gremial atendiendo cinco casamientos por oficina.
CORREO (D.N.C.)	Total	100 %	

2.- **Sector Privado**

Actividad	Adhesión	Ausentismo	Observaciones
BANCA	Total	100 %	
SALUD	Parcial		Se constata que algunas instituciones atendían sólo emergencias y pacientes internados mientras que otras funcionaron normalmente.
TRANSPORTE			El Servicio de Transporte, tanto urbano como interdepartamental funcionó con unidades de emergencia en menor número que en otras oportunidades.
- DEPARTAMENTAL			
CUTCSA	Parcial	75 %	
COOPERATIVAS	Total	100 %	
- INTERDPTAL	Parcial	80 %	

9200288

COPIA No.

- INTERNACIONAL	No adherido		
COMERCIO	Parcial	70 %	Se destaca que la mayor adhesión se registró en las zonas de Paso Molino, La Comercial, Belvedere, La Teja y Cerro. La misma se intensificó en horas de la tarde.

Es de hacer notar que el transporte urbano fue suficiente para satisfacer el requerimiento de los usuarios (hasta las 1830 horas aproximadamente), pudiéndose apreciar, ya sea en las paradas habituales como en las terminales, escasa presencia de público.

Por otra parte las frecuencias de llegada y salida del transporte interdepartamental no se ajustó a un horario, desconociéndose en muchos casos la demora que ésto podía causar.

B.- Situación en el Interior del País (se adjunta cuadro demostrativo).

C.- Incidentes Registrados:

1.- Siendo las 1130 hs. aproximadamente, en la intersección de 8 de Octubre y 20 de Febrero, se realizó una quema de cubiertas con la intención de cortar el tránsito de la referida avenida. No se identificaron a los responsables, tomándose conocimiento posteriormente que se había tratado de menores que se dirigieron a la zona de la Empresa FUNSA. Tomó intervención una dotación del Cuerpo de Bomberos y personal de la Seccional 15a. de Policía.

2.- Un conductor de Empresa CUTCSA, línea 209, efectuó la denuncia que un jóven en bicicleta arrojó grampas (miguelitos), al pavimento. El mismo se dió a la fuga abandonando la bicicleta que el denunciante entregó junto con cinco grampas en la Seccional 18a. de Policía del Departamento de Canelones.

3.- Se registró una amenaza de bomba mediante llamado telefónico anónimo, en una fábrica de Plastiducto en el departamento de Canelones. Concurrió al lugar un equipo de bomberos y personal policial para efectuar la inspección. El procedimiento finalizó a las 1300 hs. aproximadamente, sin novedad.

IV.- DISTRIBUCION: ORIGINAL-JEFE DEL DEPARTAMENTO III (OP)-ARCHIVO
COPIA I -JEFE DEL DEPARTAMENTO I

062 9270288

****

NOVEDAD NRO. 023: PARO GENERAL

[illegible] por el Fidel, se ven la situación en el interior del país:

	RIVERA:	RIO NEGRO:	CANELONES:	SALTO:	SORIANO:
Públicos:					
Ens.nal.:	[illegible]	[illegible]	Normal	[illegible]	[illegible]
I.M.Dptal:	Normal	Normal	Normal	[illegible]	[illegible]
Bpal:	[illegible]	[illegible]	[illegible]	[illegible]	[illegible]
B.M.U:	[illegible]	[illegible]	Normal	[illegible]	[illegible]
B.s.a.:	Normal	[illegible]	[illegible]	[illegible]	[illegible]
UDE :	Normal	Parcial	Normal	[illegible]	[illegible]
UTE :	[illegible]	[illegible]	Normal	[illegible]	[illegible]
ANTEL:	Parcial	Parcial	Normal	Parcial	Parcial
ANCAP:	Normal	[illegible]	[illegible]	[illegible]	[illegible]
Judic.:	[illegible]	[illegible]	Normal	[illegible]	[illegible]
Jud.Pal:	[illegible]	[illegible]	Normal	[illegible]	[illegible]
MSP :	Parcial	[illegible]	[illegible]	[illegible]	[illegible]
Privados:					
Banca:	[illegible]	[illegible]	Parcial	Total	[illegible]
Salud:	[illegible]	[illegible]	[illegible]	Parcial	[illegible]
Indust:	Normal	[illegible]	Normal	Parcial	[illegible]
Lab.Pal:	Normal	Parcial	Parcial	Normal	Parcial
T.Bputs:	Parcial	Parcial	Parcial	Normal	[illegible]
Comest:	[illegible]	[illegible]	Parcial	[illegible]	[illegible]
Comercio:	Normal	[illegible]	Normal	Normal	[illegible]

	ARTIGAS:	TACUAREMBO:	DURAZNO:	ROCHA:	FLORIDA:
Públicos:					
Ens.nal.:	[illegible]	[illegible]	[illegible]	[illegible]	[illegible]
I.M.Dptal:	Normal	Normal	Normal	[illegible]	Parcial
Bpal:	[illegible]	[illegible]	[illegible]	[illegible]	[illegible]
BMU:	[illegible]	Normal	Normal	[illegible]	[illegible]
B.s.a.:	[illegible]	Normal	Normal	Total	[illegible]
UDE:	[illegible]	Parcial	[illegible]	Normal	Parcial
UTE:	[illegible]	[illegible]	[illegible]	Normal	Parcial
ANTEL:	[illegible]	[illegible]	Parcial	Parcial	Parcial
ANCAP:	Normal	[illegible]	Parcial	Normal	[illegible]
Judic.:	Normal	Normal	Normal	Normal	Parcial
Jud.Pal:	Normal	[illegible]	Normal	Parcial	Parcial
MSP:	Parcial	[illegible]	Parcial	Parcial	Parcial
Privados:					
Banca:	[illegible]	Parcial	Parcial	Total	[illegible]
Salud:	[illegible]	[illegible]	[illegible]	[illegible]	[illegible]
Indus:	[illegible]	[illegible]	Normal	[illegible]	[illegible]
Lab.Pal:	Normal	Normal	Normal	Normal	Normal
T.Bputs:	Parcial	Normal	[illegible]	Normal	[illegible]
Comest:	Parcial	Normal	Normal	Normal	Parcial
Comercio:	Normal	[illegible]	[illegible]	Normal	[illegible]

.../...

Poco LEGIBLE

9200285

003

	LAVALLEJA:	S.JOSE:	PAYSANDU:	C.LARGO:	I y TRES:
PUBLICOS:					
Enseñanza:	Normal	Normal	Total	Parcial	Normal
I.M.Dptal:	Parcial	Normal	Parcial	Normal	Parcial
BPOU:	Parcial	Total	Total	Parcial	Parcial
BMU:	Parcial	Total	Total	Parcial	Parcial
BSE:	Parcial	Total	Total	Total	Total
OSE:	Parcial	Parcial	Parcial	Parcial	Parcial
UTE:	Parcial	Parcial	Parcial	Parcial	Parcial
ANTEL:	Parcial	Parcial	Parcial	Parcial	Parcial
ANCAP:	Parcial	Normal	Parcial	Normal	Parcial
Juz.Let:	Normal	Normal	Total	Normal	Normal
Juz.Paz:	Normal	Normal	Total	Parcial	Normal
MSP:	Parcial	Parcial	Total	Parcial	Parcial
PRIVados					
Banca:	Total	Total	Total	Total	Total
Salud:	Normal	Parcial	Normal	Parcial	Parcial
Indus:	Normal	Normal	Parcial	Normal	Normal
T.Dptal:	Normal	Parcial	Normal	Normal	Normal
T.I.Dptal:	Parcial	Parcial	Normal	Normal	Parcial
Comer:	Normal	Total	Normal	Normal	Total
Comercio:	Normal	Normal	Normal	Normal	Normal

	MALDONADO:	FLORES:	COLONIA:
PUBLICOS			
Enseñanza:	Total	Normal	Normal
I.M.Dptal:	Normal	Normal	Parcial
BPOU:	Total	Parcial	Total
BMU:	Parcial	Parcial	Total
BSE:	Normal	Parcial	Total
OSE:	Normal	Normal	Parcial
UTE:	Normal	Parcial	Parcial
ANTEL:	Normal	Parcial	Parcial
ANCAP:	Normal	Normal	Normal
Juz.Let:	Parcial	Normal	Parcial
Juz.Paz:	Parcial	Normal	Normal
MSP:	Parcial	Parcial	Total
PRIVados			
Banca:	Total	Parcial	Total
Salud:	Total	Parcial	Parcial
Indus:	Total	Normal	Normal
T.Dptal:	Total	Normal	Normal
T.I.Dptal:	Parcial	Normal	Normal
Const:	Total	Normal	Parcial
Comercio:	Parcial	Normal	Normal

Poco legible

004/4

9290288

ARCHIVO ORIGINAL

1/2

9200289

ACTIVIDADES [illegible]

- Se tomó conocimiento que se estuvo pintando fajas de apoyo a CUTSA en el Xonal [illegible] del MLN,destacándose que fueron firmadas sólo como MLN,sin que figuraaa MPP o PA,ya que existen molestias por parte del MLN con estas dos organizaciones por el abierto apoyo brindado a los obreros de CUTSA.Los únicos que estuvieron presentes fueron [illegible] (PS) y LUCAS PITALUGA (20 de Mayo), el [illegible] que se expresó en cuanto a que el desalojo es anticonstitucional porque la ocupación es un derecho que está en la Constitución.

[illegible] ENRIQUE VAZQUEZ

- De acuerdo a lo manifestado por [illegible] Sin Identificación (MLN) en el Xonal III, existe un gran malestar con la actitud asumida por el Presidente del PIT/CNT JOSE D'ELIA (PS) quien se entrevistó a la hora 10.30 del día 12.XII. con el Ministro de Trabajo,Ministro CARDOSO después de haber participado de la Asamblea de CUTCSA y manifestó:" esta gente no me dá pelota, quieren que vengan y los desalojen."Yo no quiero saber más nada,no tengo nada que ver con esta gente" Estas manifestaciones habrían llegado al MLN, por comentarios realizados por unos de los secretarios del Ministro de TRabajo,quien las oyó).

Ante, esto,el Ministro se comunicó con el Sr. [illegible] (PGP),quien estaba en el Palacio [illegible] a fin de [illegible] para a LUIS ROMERO(Pte. Sind.FUNSA/IND) para que desalojen la fábrica. LUIS ROMERO (FUNSA/IND) dice que ya no se puede dar marcha atrás.

A la hora 12.00,cuando se realizó el desalojo,había concurrido al lugar RICHARD READ(FOEB/PVP) con gente de la FOEB y la gente de la UNTMRA,pero fueron informados por J. [illegible] (PGP/CNT/FF) y L.ROMERO (FUNSA/IND) de que el desalojo sería a las 15.00 hrs. por lo cuál se retiraron,habiéndose concretado el mismo a las 15.00 hrs.

J. [illegible] ACOSTA (a) "EL NEGRO"(PAT) realizó unas declaraciones a la prensa,de que lo de CUTSA había sido una traición de parte del gobierno,que debía asumir un papel de arbitro y no tomar partido por nadie.

Aparentemente según manifestó la fuente,escuchó decir a otros UT que habían un par de lesionados,producto del accionar policial.Entre estos una "GORDA" del MLN,de la cuál se desconoce el nombre.

Fuentes escucharon decir que el Sr. VASSEN (a) "EL GUAPO"(hijo de VASSEN ALANIZ) el que militaba en el [illegible] pasó al MPP,y estaba presente en la ocupación.

POCO CREIBLE

- [illegible] militantes

DGX 02/06/92 PC

9200289

ARCHIVO ORIGINAL

1/2

[illegible] 1992 [illegible]

9200289

ACTIVIDADES [illegible]

- Se tomó conocimiento que se estuvo pintando fajas de apoyo a FUNSA en el Zonal III del [illegible], destacándose que fueron firmadas sólo como MLN, sin que figuraran MPP o FA, ya que existen molestias por parte del MLN con estas dos organizaciones por el escaso apoyo brindado a los obreros de FUNSA. Los únicos [illegible] (PS) y LUCAS PITTALUGA (20 de Mayo), el [illegible] que se expresó en cuanto a que el desalojo era anticonstitucional porque la ocupación es un derecho que está en la Constitución.

[illegible] FUNSA Ema Vazquez

_ De acuerdo a lo manifestado por [illegible] (Sin identificación) (MLN) en el Zonal III, existe un gran malestar con la actitud asumida por el Presidente del PIT/CNT JOSE D'ELIA (PS) quien se entrevistó a la hora 10.30 del día [illegible] con el Ministro de Trabajo, Ministro CARBONE después de haber participado de la Asamblea de [illegible] manifestó:" esta gente no me dá pelota, quieren que vengan y los desalojen. Yo no quiero saber más nada, no tengo nada que ver con esta gente"(estas manifestaciones habrían llegado al MLN, por comentarios realizados por unos de los secretarios del Ministro de TRabajo, quien las oyó).

Ante, esto, el Ministro se comunica con el [illegible] (PGP), quien estaba en el Balneario LA PALOMA [illegible] y este llama a LUIS ROMERO (Pte. Sind. FUNSA/IND) para que desalojen la fábrica. LUIS ROMERO (FUNSA/IND) dice que ya no se puede dar marcha atrás.

A la hora 10.00, cuando se preveía el desalojo, había concurrido al lugar RICHARD READ (FOEB/PVP) con gente de la FOEB y la gente de la UNTMRA, pero fueron informados por J. D'ELIA (PIT/CNT/PS) y L. ROMERO (FUNSA/IND) de que el desalojo sería a las [illegible] hrs. por lo cuál se retiraron, habiéndose concretado el mismo a las 15.[illegible] hrs.

[illegible] ACOSTA (a) "EL [illegible]"(FAU) realizó unas declaraciones a la prensa, de que lo de FUNSA había sido una traición de parte del gobierno, que debía asumir un papel de arbitro y no tomar partido por nadie.

Aparentemente según manifestó la fuente, escuchó decir a otros MLN que habían un par de lesionados, producto del accionar policial. Entre esots una "GORDA" del MLN, de la cuál se desconoce el nombre.

[illegible] (a) "EL [illegible]" (hijo de [illegible] ALANIZ) el que militaba en el [illegible] en la ocupación.

POCO LEGIBLE

[illegible]

- [illegible] militantes

DGX 02/06/92

001|3

9200289

para hacer un [illegible] [illegible], se sabe sólo [illegible], desconociéndose la fecha [illegible]ón.

[illegible] CH[illegible]

- Se tomó con[illegible] habría una reunión en la que participar[illegible] y algunos dirigentes tupamaros [illegible] personas [illegible] aspecto de gente del interior del país, no descartándose que [illegible] trabajo [illegible] rural.

2/2 9200289

SPX 02/06/92 (AO)

DISTRIBUCION: ORIGINAL: [illegible]

IDENTIFICACION DEL AGENTE

('a.e.')

003/3

9200289

Chile observa el Mercosur para decidir su ingreso.
14/2
Mercosur
VOBO

Chile observa al Mercosur para decidir su ingreso

Buenos Aires (UPI)

Chile continúa observando la evolución del Mercado Común del Cono Sur y todavía no define su posición de ingresar al grupo que integran Argentina, Brasil, Paraguay y Uruguay, señaló ayer un diplomático argentino.

"Es lógico, ellos han hecho un gran esfuerzo económico que están consolidando", dijo el subsecretario de Relaciones Económicas Internacionales de la cancillería, Alieto Guadagni, durante un desayuno con corresponsales extranjeros en Buenos Aires.

"Chile está observando la evolución del Mercosur", añadió. Dijo por otra parte que la integración entre Chile y Argentina es posible por las facilidades para que Buenos Aires acceda al Océano Pacífico y Santiago al Océano Atlántico.

Guadagni señaló que existen planes sobre desregulación del transporte carretero entre ambos países, y para que Chile pueda venderle gas a Argentina.

ENTRADA HA
CRUZ DO HA-

01-01 9200290

Negocio bélico en Chile
F5/12/-
G57e2
1163
11331

QUINTO LUGAR EN LAS EXPORTACIONES CHILENAS

El negocio bélico

Cuando hace exactamente un mes los militares chilenos pidieron al gobierno de Patricio Aylwin que se eliminaran todas las restricciones legales que "dificultan o no permiten" las ventas al exterior de armas fabricadas por las fuerzas armadas, estaban lo que decían: la industria armamentista de Chile, creada para satisfacer las necesidades internas durante los años de aislamiento político del gobierno militar de Augusto Pinochet, creció hasta convertirse en el quinto rubro en importancia de las exportaciones del país.

Conocida como "la hija de Kennedy" —por la enmienda del senador norteamericano Edward Kennedy, que prohibió la colaboración militar entre Chile y los Estados Unidos desde 1976 hasta 1990—, la industria de armamentos chilena ya ha dado muestras de su creciente vitalidad: durante la guerra que entre 1980 y 1988 enfrentó a Irak e Irán, Chile abasteció al régimen de Bagdad con mortíferas bombas de racimo para su aviación. Además vendió a los iraquíes la tecnología para construir ellos mismos las bombas.

A principios de octubre pasado, en el Fuerte Baquedado, en Iquique, a 1.850 kilómetros al norte de Santiago, fue probado oficialmente el cohete Rayo, que producen juntamente Fábricas y Maestranzas del Ejército (FAMAE) y la Royal Ordenance, de Gran Bretaña. Las primeras pruebas de esta pieza de artillería, conocida como "el misil de los pobres", se hicieron en Gran Bretaña —con rotundo éxito—, hace poco más de un año.

Aunque las empresas de las fuerzas armadas de Chile todavía tienden a centrarse en las necesidades defensivas del país, todos los expertos extranjeros en defensa coinciden en afirmar que ya han puesto sus ojos en el mercado exportador. Tienen material para ofrecer: FAMAE hace armas pequeñas, municiones, bombas de mortero y otras municiones livianas; Astilleros y Maestranza de la Armada (ASMAR) ha construido navíos de desembarco y ahora estudia un proyecto para producir una lancha patrullera misilística; la Empresa Nacional de Aeronáutica (ENAER), dependiente de la fuerza aérea, construye un avión de entrenamiento, el Pillán, juntamente con la Piper de los Estados Unidos, que ya fueron vendidos a España.

La historia de la industria chilena de armamentos sigue un esquema ya recorrido por los gobiernos de Israel y Sudáfrica, que orientaron en su propio beneficio las presiones políticas internacionales. Al no poder depender de los proveedores extranjeros, tanto Pretoria como Jerusalén desarrollaron fábricas locales para su propia seguridad y se convirtieron luego en fuertes exportadores.

El astro más brillante de los fabricantes chilenos de armas es Carlos Cardoen, quien a través de su industria ganó en 1985 cien millones de dólares con sus exportaciones —casi todas a Irak—, aventajando a sus competidores.

Augusto Pinochet dio impulso a la industria chilena de armamentos.

¿Es inmoral fabricar y exportar armas en un país subdesarrollado como Chile? La pregunta tiene una sola respuesta. La dio en su momento el canciller Patricio Carvajal: "La venta de armas es una actividad perfectamente lícita".

E. S. P.

9200291
ENT... H.A.
H.A.
01-01
9200291

Ataque terrorista en el ...
15002?
16/12/91
65209
1123
1140

Aniversario del Frente Manuel Rodríguez

Ataque terrorista en Chile

SANTIAGO, Chile, 15 (ANSA).– Dos muertos y tres heridos fue el [illegible]

[illegible] guez, asaltó ayer una carnicería, pintó leyendas en las paredes y disparó [illegible]

Patrullero

Alertado un patrullero policial, se acercó al sitio y se enfrentó con el grupo [illegible]

Después del hecho, la policía desplegó un vasto operativo en la periferia de [illegible], con furgones, tanquetas y helicópteros.

[illegible]

La ola de [illegible] coincidió con el [illegible]

9200292

HA-
HA

01-01

9200292

DOCUMENTO
Green exportations textiles
FECHA
17/12/-
65209
11161
M4C1

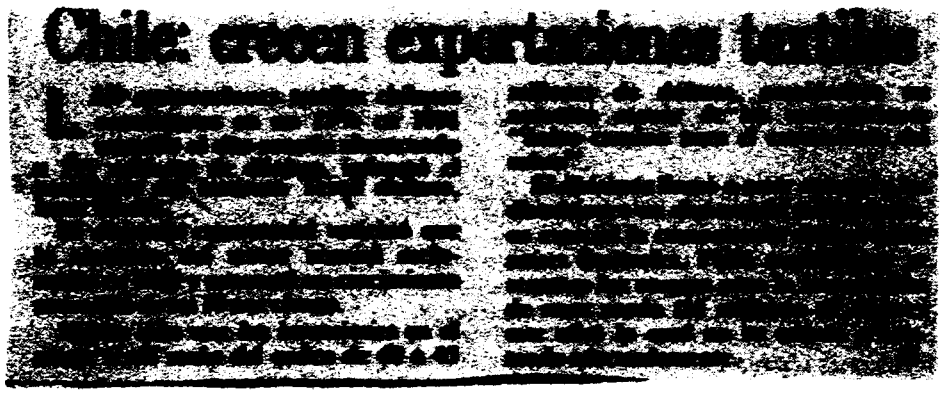

Chile: green exportations textiles

ENTRADO HA
CRUZADO HA
9200293

01-01

Indices económicos
150007
19/2
65209
11161
13000

CRECE ECONOMIA Y BAJA LA INFLACION

SANTIAGO DE CHILE, 18 (AP). — La actividad económica en Latinoamérica y el Caribe creció en un 3% al tiempo que desaparecieron virtualmente los inéditos hiperinflacionarios que caracterizaron a muchos países de la región, dijo la Comisión Económica para América Latina (CEPAL).

El leve crecimiento regional se debió principalmente a la baja actividad brasileña, que representa un tercio del producto regional. Para CEPAL, empero, representa "una moderada reactivación después de tres años de virtual estancamiento".

Brasil tuvo un crecimiento del 1% y la inflación se mantiene en niveles del 20 al 25% mensual.

Excluyendo a Brasil, el promedio de los otros países habría sido de un 4,5%. Pero también el 3% de crecimiento regional se vio favorablemente afectado por el alto índice venezolano, que alcanzó el 8,5% en 1991.

México creció un 4%, y Bolivia y Ecuador un 3,5% cada uno.

Entre los países no exportadores de crudo, Chile y Panamá registraron un 5% cada uno y Argentina tuvo el 4,5%.

Otros países tuvieron crecimiento inferior al aumento demográfico, mientras que Haití con menos 1,5% y Barbados y Santa Lucía con menos 1%, tuvieron tasas negativas.

El crecimiento económico en Colombia fue del 2%, mientras que el año anterior fue el doble. Similares desaceleraciones Costa Rica y Jamaica, que apenas aumentaron en el 1%. La inflación colombiana cayó levemente del 32 al 29%.

"Pese a la fragilidad que aún evidencian algunos procesos de estabilización, la mayoría de las economías de la región se encuentran firmemente sobre nuevas bases", señaló el informe anual de CEPAL.

9200294

H.A.

01-01

9200294

Nº. DOCUMENTO .....
TITULO .....
PROCE .....
FE .....
VI .....

CLARIN 150094
21/12/91
CHILE 8572
1164

Declaran superado un entredicho con Pinochet

SANTIAGO, Chile, 20 (AP). — El gobierno y el general Augusto Pinochet dieron por superada hoy una delicada polémica, luego que el comandante en jefe del ejército se retractó de su afirmación de que los militares "sobrepasamos" la Constitución.

El ministro de Defensa, Patricio Rojas, dijo hoy que "las relaciones entre las fuerzas armadas y el gobierno son normales".

Pinochet, que gobernó hasta marzo de 1990, aclaró ayer al ministro Rojas que no tiene intenciones de apartarse de la Constitución, que estipula que las fuerzas armadas deben ser obedientes, no deliberantes, profesionales, jerarquizadas y disciplinadas.

Según versiones, Pinochet repitió sus explicaciones al presidente Patricio Aylwin, que, aclarado el punto, dio por superada la nueva discusión con el ejército.

Con las explicaciones similares de Pinochet a la prensa, el gobierno canceló una anunciada declaración del Ministerio de Defensa en la que "precisaría" el papel de las instituciones castrenses.

La controversia —que involucró a parlamentarios, al ejército y al gobierno— surgió hace dos semanas, al descubrirse un contrabando de armas con destino a Croacia, pero que fue desbaratado en Hungría.

El gobierno dijo que fue engañado por "un fraude". Inicialmente, el Ministerio de Defensa chileno había autorizado que se vendieran a Sri Lanka armas de la Fábrica y Maestranzas del Ejército (FAMAE).

El Ejecutivo interpuso una denuncia por presunta falsificación de instrumento público mercantil, y busca individualizar y sancionar a los responsables. Rojas solicitó al ejército una investigación interna.

La agria discusión, ventilada profusamente a través de la prensa, comenzó inmediatamente después que el cuerpo de generales del ejército replicó airadamente a declaraciones del diputado oficialista Jorge Schaulsohn.

El legislador dijo que en el contrabando de 11 toneladas de armas estarían involucradas, entre otros, varios generales del ejército. Asimismo, Schaulsohn dijo que desconfiaba de cualquier investigación administrativa dirigida por Pinochet en su institución.

En respuesta, el alto mando militar afirmó que el diputado Schaulsohn carecía de las cualidades para integrar una posible comisión investigadora de la Cámara de Diputados, que decidirá la primera semana de enero si formará un comité especial para investigar el tráfico de armas.

La declaración del ejército provocó el inmediato rechazo del gobierno, de los parlamentarios oficialistas y de la derecha opositora.

01-01

S1C0195
X
9200295

Nº DOCUMENTO .....
TITULO Atentados [illegible]
PROCED. L. 18.314
FECHA 2/6/12/91
VIA CHILE 65209
11163
11460

Atentado contra carabineros

UN grupo de extremistas de izquierda atacó con bombas contra un cuartel de los Carabineros (policía uniformada chilena) durante la noche, hiriendo a un policía, se informó el martes, en la capital.

Las autoridades atribuyeron al ultraizquierdista Frente Patriótico Manuel Rodríguez (FPMR) la acción terrorista que se realizó contra el cuartel de Carabineros de La Victoria, en el municipio de San Miguel.

El carabinero herido tuvo que ser intervenido por traumatismo craneo de carácter grave y según las últimas informaciones se recupera satisfactoriamente.

El sábado pasado, dos carabineros resultaron heridos de sendos balazos en un ataque perpetrado por el Movimiento Juvenil Lautaro (MJL) en Peñalolén, un municipio ubicado en la parte este de la capital chilena.

9200896
9200896
X

01-01

Nº. DOCUMENTO
TITULO Primer déficit comercial en 21 meses en Chile
PROCEDENCIA
FECHA 24/12/91
VINCULO CHILE
1161
1409

PRIMER DEFICIT COMERCIAL EN 21 MESES EN CHILE

SANTIAGO DE CHILE, 23 (EFE).— La balanza comercial de noviembre registró en Chile un déficit de 58 millones de dólares, la primera cifra negativa en los 21 primeros meses de gestión del actual gobierno democrático, de acuerdo con datos del Banco Central divulgados hoy en la capital chilena.

No obstante, este déficit ha sido acogido, según la prensa especializada, como una buena señal por los agentes económicos puesto que indica un fortalecimiento de las importaciones, lo que permite prever una mayor estabilidad en el valor del dólar.

Asimismo, las cifras revelan, según los analistas, un previsto incremento en las compras de bienes intermedios y de capital por el mayor dinamismo que presenta la economía y la materialización de nuevos proyectos de inversión.

Los expertos advierten, sin embargo, contra algunos síntomas de expansión de las importaciones de bienes de consumo, lo que se asocia a un aumento excesivo del gasto, tendencia que si se mantiene podría dar lugar a un desequilibrio que culminaría en un nuevo proceso de ajuste.

Según la Comisión Económica de Naciones Unidas para América Latina y el Caribe (CEPAL), la economía chilena crecerá este año un 5 por ciento, índice que supera ampliamente el de 1990, cuando se aplicó un restrictivo proceso de ajuste que dio como resultado un crecimiento moderado del 2,1 %.

9200297
9200297

01-02

Nº. DOCUMENTO
TITULO
PROCESO
FECHA
VIA
Lo Tho
24/12/97
CHILE

PRIMER DEFICIT COMERCIAL EN CHI
DURANTE EL GOBIERNO DEMOCRATI

No obstante la primera cifra negativa ha sido acogida como una buena señal por los agentes económicos

La balanza comercial de noviembre registró en Chile un déficit de 58 millones de dólares, la primera cifra negativa en los 21 primeros meses de gestión del actual Gobierno democrático, de acuerdo con datos del Banco Central divulgados ayer en la capital chilena.

No obstante, este déficit ha sido acogido, según la prensa especializada, como una buena señal por los agentes económicos puesto que indica un fortalecimiento de las importaciones, lo que permitiría prever una mayor estabilidad en el valor del dólar.

Asimismo, las cifras revelan, según los analistas, un previsto incremento en las compras de bienes intermedios y de capital por el mayor dinamismo que presenta la economía y la materialización de nuevos proyectos de inversión.

Los expertos advierten, sin embargo, contra algunos síntomas de expansión de las importaciones de bienes de consumo, lo que se asocia a un aumento excesivo del gasto, tendencia que si se mantiene podría dar lugar a un desequilibrio que culminaría en un nuevo proceso de ajuste.

Según la Comisión Económica de Naciones Unidas para América Latina y el Caribe (CEPAL), la economía chilena crecerá este año un 5 por ciento, índice que supera ampliamente el de 1990, cuando se aplicó un restrictivo proceso de ajuste que dio como resultado un crecimiento moderado del 2,1 por ciento.

Anuncio boliviano

Entre tanto el Gobierno boliviano anunció ayer su intención de lograr un mayor acercamiento comercial con Chile, país con el que no tiene relaciones diplomáticas, y su deseo de lograr reducir el déficit comercial que mantiene con esa nación.

El Canciller Chileno, Enrique [illegible] afirmó que Bolivia debe firmar un acuerdo comercial con Chile "que acerque a ambos países y reduzca el déficit comercial de Bolivia con respecto a ese país".

Actualmente, Bolivia recibe 80 millones de dólares en productos chilenos al año, mientras le vende sólo un monto de 20 millones de dólares.

"Bolivia y Chile tienen actualmente un acuerdo comercial firmado en 1993 en el marco de la ALADI, que dejará tener vigencia en mayo de 1992. Inmediatamente después deberíamos firmar otro acuerdo comercial", señaló Iturralde.

A mediados de año, el Gobierno pretende firmar con Chile una zona de libre comercio, rechazada por los industriales bolivianos. Lo que se busca ahora es lograr un amplio acuerdo comercial, que sólo proteja a algunos productos de ambos países.

02-02
8200227

Nº DOCUMENTO
TITULO: Libertad condicional al Gral. Contreras y al Brigadier Espinozo
CHILE
11463
13065

La Corte Suprema concedió libertad condicional para el general Contreras y el brigadier Espinoza

Fijan fianza y cierran sumario en caso Letelier

• Luego de estudiarse todos los antecedentes recopilados se dictará sentencia

El ministro Adolfo Banados, instructor del proceso por el crimen del ex canciller chileno Orlando Letelier, fijó una fianza de dos mil setecientos dólares para el general retirado Manuel Contreras, luego que ayer la Corte Suprema le otorgara la libertad provisional.

Santiago (ANSA)

Igual cantidad tendrá que pagar el brigadier Pedro Espinoza, quien junto con Contreras —ex máximos jefes de la disuelta DINA, policía política del pasado régimen militar— están inculpados de haber planificado el atentado que le costó la vida en Washington hace 15 años a Letelier.

El ministro Banados, junto con fijar la fianza, cerró el sumario del proceso.

Ahora corresponde entrar en la etapa de plenario, en la cual Banados se dedicará a estudiar todos los antecedentes recopilados para luego dictar sentencia.

Adolfo Banados fue designado el pasado 15 de julio por el plenario de la Corte Suprema para investigar el asesinato del ex canciller, luego que el mismo máximo tribunal negara el sobreseimiento definitivo de la causa que hasta ese momento se encontraba en la Justicia militar.

Durante 13 años, el proceso se mantuvo en los tribunales castrenses y hasta este año se encontraba sobreseído en forma temporal. Durante años, la parte querellante no pudo lograr que se reabriera el proceso, pese a los nuevos antecedentes con que contaba.

Antes de la designación de Banados, el gobierno se hizo parte en el proceso a través del Consejo de Defensa del Estado.

Contreras y Espinoza enfrentan tres querellas como presuntos autores intelectuales del crimen de Letelier. Una de ellas fue presentada por Fabiola Letelier, hermana del ex canciller, su viuda, Margarita Morel y Michael Moffit, esposo de Ronnie Moffit, secretaria de Letelier, que muriera en el trágico atentado.

Por cuatro votos contra uno —y tras escuchar dos horas de alegatos de las partes—, la Primera Sala de la Corte Suprema estimó que la existencia de diligencias pendientes en la investigación del caso, no es motivo suficiente para que los dos ex jefes máximos de la DINA, la disuelta policía secreta del régimen militar que encabezó Augusto Pinochet, sigan presos.

El juez Adolfo Banados, quien sustancia el proceso contra los dos militares, había negado la semana última la excarcelación y había interrogado extensamente a Contreras.

El ex jefe máximo de la DINA estaba preso en el Hospital Militar de Santiago y Espinoza en el Comando de Telecomunicaciones del Ejército.

Fabiola Letelier, hermana del canciller asesinado en setiembre de 1976 en Washington, en un atentado terrorista, lamentó la decisión del tribunal, reiteró la "peligrosidad social" de ambos militares y afirmó que su libertad es "un riesgo para el buen éxito de la investigación".

En cambio, Humberto Neumann, abogado de Contreras, expresó su alegría por la decisión del tribunal y reiteró su "fe en la Justicia" de este país.

La justicia chilena estimó que la existencia de diligencias pendientes no es suficiente para que el general Contreras (foto) y el brigadier Espinoza sigan en prisión. (Telefoto de AFP)

01-02

9200298

Nº. DOCUMENTO .....
TITULO .....
PROC. L.a.T.a
FECHA 27/12/91
VIDEO CHILE

Libertades que traerán secuelas

LA Corte Suprema de Justicia de Chile otorgó ayer la libertad provisional bajo fianza al General retirado del Ejército Manuel Contreras y al Brigadier Pedro Espinoza, procesados por su presunta participación en el asesinato del ex Canciller Orlando Letelier.

La decisión fue adoptada por cuatro votos contra uno por la primera sala del máximo tribunal chileno que, de este modo, revocó la decisión del magistrado Adolfo Bañados Cuadra, instructor del proceso, quien había negado la excarcelación a los procesados.

Contreras, que fue el máximo jefe de la DINA, la Policía secreta del régimen militar del General Augusto Pinochet (1973-1990), permanecía recluido desde el pasado 22 de setiembre en el Hospital Militar de Santiago de Chile, mientras Espinoza se encontraba detenido en la sede del Comando de Telecomunicaciones del Ejército.

Ambos están procesados como presuntos autores intelectuales del asesinato de Letelier -que fue Canciller de Chile durante la Presidencia de Salvador Allende- y de su secretaria, la ciudadana estadounidense Ronni Moffit, que murieron el 21 de setiembre de 1976, en Washington, al explotar en su automóvil una bomba accionada por control remoto.

La Justicia estadounidense condenó, como autores del atentado, al agente norteamericano de la DINA Michael Townley, al ex Mayor del ejército chileno Armando Fernández Larios y a los cubanos anticastristas Virgilio Paz y José Dionisio Suárez.

En Chile, el juicio permaneció prácticamente paralizado hasta mayo pasado, cuando fue trasladado de la Justicia militar a la civil y se designó a Bañados Cuadra como juez instructor especial.

La mayoría de los integrantes de la Primera Sala de la Corte Suprema desestimó las alegaciones de los abogados de la parte querellante, que representan a las familias de las víctimas, quienes exigieron que se negara la libertad a Contreras y Espinoza por constituir éstos "un peligro para la sociedad".

El Juez Bañados fijó a cada uno de los procesados una fianza de un millón de pesos (3.000 dólares), mientras los abogados defensores de ambos oficiales expresaron su satisfacción por la favorable resolución judicial.

Los abogados querellantes, en tanto, manifestaron su decepción, pero aclararon que la resolución se refiere sólo a la libertad provisional de ambos y no significa un fallo absolutorio, puesto que ambos militares continuarán sometidos al proceso.

02-02
9200298

SECRETO

ARCHIVO

EJERCITO NACIONAL
C.G.E. E.M.E.
DEPARTAMENTO II (INT)
M O N T E V I D E O.-
100900 - ENE - 1992.-

-PARTE ESPECIAL DE INFORMACION (I) No.001/B/BIO/992.-

I.- EVALUACION: Omitida.

II.- RESPONDE A: PP.II. Nros.040, 041, 044 y 045/991 de la D.G.I.D..

III.- T E X T O : Referente a los ciudadanos mencionados en los Pedidos de referencia, se informa que no registran antecedentes en éste, a excepción de:

REFERENTE A: [illegible]UINO Silvia

SE REGISTRA: AQ[illegible]ALVARADO, Silvia Rosana
Organización: Movimiento "26 de Marzo" - AMULP.

NOTA: Pese la similitud de nombres puede no tratarse de la persona solicitada.

IV.- DISTRIBUCION:
D.G.I.D. Ejemplar No.01.
ARCHIVO Ejemplar No.02.

V.- ACCION TOMADA: Confección del presente Parte.

El Jefe del Departamento II (Int) del E.M.E.
Coronel
JOSE E. SCAFFO

LG/ls

SPC

20/1/92

Nº de identificación 9200305

001/1

MINISTERIO DE DEFENSA NACIONAL
Dirección [illegible]
25 ENE 1992
Entregado
9200305

EL ESTADO CONTROLARIA EL 35%, PERO TENDRA DOBLE PODER DE VOTO

Cómo se repartirá YPF

Finalmente, los senadores menemistas parecen haber encontrado una fórmula para evitar que el poder de decisión en la futura YPF quede en manos de los grupos privados. Se le asegurará al Estado un piso accionario del 35%, pero sus directores tendrán doble poder de voto: cuando levanten la mano, sus posiciones "valdrán" 70%. Toda la línea gerencial de la petrolera será designada por los dueños privados.

Sólo un 35% de las acciones de YPF quedará en manos del Estado, que suplirá su propiedad minoritaria reservándose el doble voto en las reuniones de directorio.

Los papeles de trabajo que acercan las posiciones entre los legisladores del menemismo quedarán para ser discutidos la semana próxima en Senadores: el tiempo juega en contra para su paso por Diputados antes que termine el año.

♦ Temores

La principal preocupación es evitar la **cartelización** (que un grupo accionista domine la empresa) de la YPF redimensionada. Esos temores no se alejarán restringiendo el acceso a la compra de acciones aunque un relevamiento de las experiencias internacionales da pie para tomar medidas de ese tono (véase información en esta página).

La salida que queda es una cuidadosa distribución del paquete accionario. Según el borrador elaborado por **José Luis Manzano** durante su paso por Diputados, que el Gobierno tomó como propio, el futuro accionario de YPF será el siguiente:

- un **51%** para el Estado.
- un **39%** para las provincias.
- un **10%** para los trabajadores.

Pero de las porciones asignadas, el Estado y las provincias están obligados a **vender como mínimo la mitad del paquete en el término de tres años.**

♦ Distribución

Esa distribución puede no cumplirse. Las provincias tienen reservado el 39 % de las acciones, que podrán adquirir utilizando el bono de consolidación de las deudas por regalías o por otras acreencias que mantenga con ellas la Nación, pero algunas ni piensan en comprar parte de YPF: es el caso de Mendoza y Río Negro. En el Gobierno tampoco saben si el resto de los gobernaciones intentará ser propietario o no de la petrolera estatal.

Si las provincias desechan la compra, toda su tajada será ofrecida al capital privado. Esto supone —junto con la venta del 25,5 % de los papeles en poder del Estado, o sea, la mitad que deben liquidar hasta 1994— que el capital de la compañía podría ser mayoritariamente privado de acuerdo con el borrador Manzano.

Para tratar de ordenar lo que vendrá los senadores del menemismo fijaron un piso a cargo del Estado nacional: el **35 % del paquete.** Otro 20 % (de la parte que quedará en manos privadas) será colocado en la bolsa, al estilo de ENTel, con la idea de convocar a pequeños accionistas. Será el primer paso del redimensionamiento, según estiman desde el Congreso.

Entre las modificaciones de último momento que queda por discutir si el régimen de propiedad participada —la porción de los trabajadores— alcanzará al **10 %** (según el primer borrador) o al **5 %** de los papeles.

♦ El directorio

El reparto del directorio de la compañía está por verse. Lo único seguro es que el Estado contará con dos representantes investidos de poder de veto para las decisiones estratégicas y con voto doble. Cuando los directores "estatales" levanten la mano a favor o en contra de la venta de activos, modificaciones accionarias o asociaciones, "valdrá" 70 y no 35 % del paquete accionario.

En principio, las provincias no controlarán ni un director y los trabajadores tampoco. En cambio, los dueños privados de YPF podrán designar toda la estructura gerencial: la "línea" de funcionamiento.

Contra el pedido de las provincias ricas en petróleo, muy comentado entre los senadores es que únicamente vaya a sus arcas el 10 % del precio de las empresas Austral y Noroeste. Las refinerías, buques, activos tecnológicos, paquete accionario —el 40 % de las acciones de la Transportadora petrol— quedan excluidos y todos los dólares que ingresen por esas ventas irán a parar al Tesoro.

En un juego de tira y afloja, se admitirá la participación provincial en el proceso de licitación, adjudicación y seguimiento del plan Argentina de exploración y producción.

Una nueva ley de hidrocarburos, cuyo plazo de presentación es fines del '92, pondrá los tantos más claro después del período de transición, durante el cual los inversores tantearán el terreno para participar en la principal empresa del país por volumen de venta o facturación.

RESERVAS COMPROBADAS DE PETROLEO

1980	392,1	0,38
1981	385,7	0,36
1982	377,8	0,35
1983	366,2	0,35
1984	365,9	0,32
1985	368,3	0,31
1986	355,0	0,26
1987	357,7	0,25
1988	362,5	0,25
1989	344,6	0,22
1990	249,6	0,15

Fuente: [illegible] / CLARIN

9200307

Nº. DOCUMENTO
TITULO
PROCEDENCIA
FECHA DE RECEPCION
VINCULACION

Ante Ale

Rol del Estado en grandes petroleras

A continuación se consignan algunos casos de grandes petroleras en las que existe participación estatal:

• **Total:** figura entre las 10 empresas petroleras más grandes del mundo; es integrada, actúa como empresa testigo en Francia y tiene actividades en 80 países. El Estado francés posee el 35% de las acciones y el resto se cotiza en distintas plazas bursátiles. El Estado tiene dos directores: uno por el Ministerio de Industrias y otro por el Ministerio de Economía. Los dos tienen poder de veto sobre las decisiones estratégicas.

• **Repsol:** es el holding español de hidrocarburos y tiene una serie de empresas controladas. Solo es privada el 50% de las acciones. El Estado mantiene bajo su propiedad el resto. Si requiere capital emite entre el 3 y el 4% de las acciones que están en su poder, nunca más de ese límite.

• **Petrobrás:** es mixta, pero el paquete privado solo llega al 20% de las acciones. La Constitución brasileña prohibe su desestatización. Tiene estructuras gerenciales amplias y controla empresas afines.

• **Petroven,** de Venezuela: es el centro de un holding extenso de compañías petroleras más chicas, integradas y autónomas. El capital es íntegramente estatal y no está prevista su privatización ni total ni parcial.

• **ENAP:** es la compañía chilena. Tiene participación privada, pero la mayoría es estatal.

• **Petroecuador:** aunque su control es ejercido por el Estado, está en una etapa de incorporación de capital privado.

9200307

02-02

ENTRADO
CRUZ

Nº DOCUMENTO
TITULO
PROCED
FE
VI
1161
11403

Integrarán Bolsas de Argentina y Brasil

Brasil y Argentina firmaron ayer un convenio de operaciones entre sus respectivas Bolsas de Valores como primer paso hacia la integración del mercado latinoamericano de capitales.

El convenio, que permitirá el acceso de operadores en ambos mercados de valores en base a normas a ser definidas de aquí a enero fue suscripto en el marco de una reunión cumbre del Mercado Común del Cono Sur (Mercosur), celebrada ayer en Brasilia.

El acuerdo sobre operaciones financieras fue firmado por los presidentes de la Comisión de Valores Mobiliarios (CVM) de Brasil, Ary Osvaldo Mattos, y de la Comisión Nacional de Valores (CNV) de Argentina, Martín Redrado.

"Proyectamos que empresas brasileñas y argentinas puedan cotizar en las Bolsas de los dos países a partir del primer trimestre de 1992", dijo el funcionario argentino.

Agregó que el objetivo del convenio era facilitar que agentes de Bolsa puedan operar libremente sobre ambos mercados.

• Dinamismo

AF 13-12-91

"La integración de capitales permitirá un mayor dinamismo de nuestras empresas, esencial para la competencia que nos plantea la década de los '90", señaló.

Redrado explicó que el acuerdo argentino-brasileño forma parte de una estrategia conjunta orientada a una integración de los mercados latinoamericanos de capitales.

"Puedo anticipar que estamos trabajando en la creación de un fondo común de inversión con acciones de Argentina, Brasil, Chile y México que estén negociadas en las Bolsas de los cuatro países y la de Nueva York", dijo.

ENTRADO HA-
01-01
9200308

Nº. DOCUMENTO
TITULO AN6207 inaugurá Fundación Arg y del Mundo (FUNAM)
PROCEDENCIA 15-12-91
FECHA 18-12-91
VI. 00033
11169
11309

Más de 1000 personas acompañaron al gobernador en lo que se interpretó como su desembarco en la Capital

Angeloz, con amigos, lanzó su fundación

Buenos Aires, miércoles 18 de diciembre de 19 . Ambito Financiero

Eduardo Angeloz inauguró ayer la Fundación Argentina y el Mundo (FUNAM), de la cual es presidente. En un Appart Hotel de la avenida Corrientes, el gobernador de Córdoba deli[illegible]n discurso la sustancia de su proyecto político nacional. Los que concurrieron —alrededor de 1000 personas— interpretaron al acto como un desembarco de **Angeloz en la Capital Federal en pos de erigirse en la futura alternativa política con fines presidenciales en 1995**, con el paso previo de disputarle a **Raúl Alfonsín la estructura del radicalismo.**

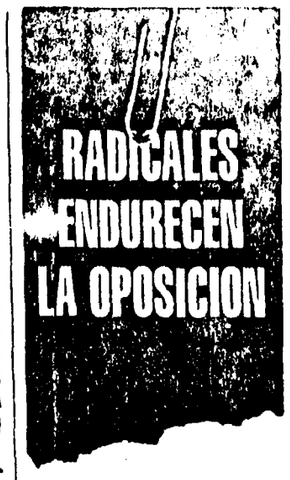

• Diferencias

La decisión de Angeloz de bajar a la liza política y además de prenunciar que el '92 será agitado para el gobernador en cuanto a sumar voluntades dentro del radicalismo, opacó el tenor de su discurso: **volvió a diferenciarse de Carlos Menem pero no de su rumbo político-económico y se distanció mucho más de Raúl Alfonsín.** Quizá el matiz de su discurso que diferencia a los anteriores, fue lo referente a la política exterior del menemismo. **"La política exterior debe incluir también a los europeos. No debemos olvidar a los viejos socios"**, dijo Angeloz. El resto es lo conocido.

Los angelocistas ven como acerta la decisión de Angeloz de lanzar su FUNAM para hacer política. Interpretan que el radicalismo, en su estado de fractura, no soportaría contados de internismo, de una u otras líneas del partido. **Alfonsín renunció al comité para sentirse sin compromisos partidarios y sin comprometer al radicalismo para hacer las consideraciones públicas que le plazca. Angeloz**, mientras trata de alinear a la dirigencia dispersa y no alfonsinista, utiliza la Fundación como plafón político para su proyecto nacional.

• Caros

Las caras, sobre todo cordobesas, que siempre entornan al gobernador, estaban ayer exultantes en el Appart. **La concurrencia fue importante y no esperada por los angelocistas. Cambiaron el lugar del acto: se iba a hacer en las instalaciones de la Fundación, pero se cambió ante el conocimiento de la cantidad de gente.**

Sin embargo, los dirigentes que acompañaron a Angeloz son los mismos de siempre. En primera fila se instalaron **Melchor Posse, Luis Sagol** —la fórmula bonaerense que perdió con el alfonsinismo— **César García Puente** y **Pascual Cappeleri.** No tan cerca del escenario, **Alfredo Orgaz, José María Soria Arce, Antonio Hernández** y **Mario Brook**, todos cordobeses. En suma, **Angeloz no ha logrado encolumnar tras su proyecto a gente nueva, sobre todo de la provincia de Buenos Aires y Capital Federal. Se considera que Posse, Sagol y Antonio Tróccoli** —envió un telegrama de adhesión— no son de suficiente peso político como para enfrentar al alfonsinismo ortodoxo. Por eso Angeloz piensa en **Juan Manuel Casella**, aunque éste no da señales claras al convite angelocista.

Por la capital, estuvo **Guillermo Tello Rosas**, delarruista, aunque se entiende que el ex diputado nacional y con aspiraciones en el Senado no fue en representación y muchos menos con el consentimiento de **Fernando de la Rúa. Angeloz cuenta, en el distrito porteño, con Juan Octavio Gauna: sus jóvenes de la ex RyC** estuvieron en el Appart Hotel.

Mucho optimismo hay entre los angelocistas pero con la sola presencia de cordobeses o colaboradores técnicos de Angeloz no basta para imponerse en la interna radical.

Angeloz ingresa al Appart Hotel para inaugurar la Fundación Argentina y el Mundo, que servirá a su proyecto político.

ENTRADO HA
CRUZADO
8900309

Nº. DOCUMENTO
TITULO
PROCEDENCIA
FECHA DE
VINCULACIO
1164
1304

La conducción nacional lo decidió ayer por el tema jubilados y presunta corrupción

La UCR suspendió de nuevo el diálogo

La conducción nacional del radicalismo decidió ayer ampliar la brecha que la separa del gobierno de Carlos Menem. Luego de una reunión de dos horas, la mesa ejecutiva del Comité Nacional decidió poner en suspenso la participación de la UCR en el diálogo político que impulsa el Ministerio del Interior. Además, resolvió impulsar a través de sus bloques legislativos la creación de una "Comisión Bicameral para el estudio del fraude en la Argentina". Finalmente, los radicales se pronunciaron sobre la política petrolera del gobierno, la postergación del pago del aguinaldo a los jubilados y las denuncias sobre corrupción en el seno del oficialismo. Todo fue evaluado como perverso.

Mario Losada, el jefe del comando opositor, abrió la reunión apenas pasadas las 17. Junto a él se encontraban **Horacio Jaunarena, Alfredo Orgaz, Antonio Berhongaray, Enrique Matov, Mario Negri y Gregorio Pomar**. En el primer tramo del encuentro estuvieron también **Adolfo Gass y Fernando De la Rúa**, por tratarse de los jefes de bancada en el Congreso.

Escribe
Carlos Pagni

Mario Losada

• **Incomunicación**

La actitud adoptada por **Losada** y los suyos es el resultado de una creciente incomunicación entre los cuadros formales del radicalismo y el gobierno. Orgaz definió esa relación como "gris y ensombrecida", sin admitir que, en verdad, todos los lazos están cortados. Es que luego de que **Losada** hablara con **Juan Carlos Maznño**, secretario de Interior, para quejarse del fraude santiagueño, nunca más sonaron los teléfonos.

El entredicho tiene un componente adicional de agravio para los radicales. Sospechan que **José Luis Manzano** intentará sacar partido de la crisis de la UCR, privilegiando a interlocutores individuales y soslayando a la estructura formal. "Ya comenzó a hablar de que hay hombres de peso como Angeloz, pero «Pocho» ya advirtió que cualquier contacto se haga con el partido" comentó a sus pares el diputado Orgaz, para demostrar que por parte de los cordobeses hay "fair play". De todos modos, también **Losada** intenta pagar a **Manzano** con la misma moneda y desde la semana pasada inició conversaciones discretas con **Eduardo Menem**. Era previsible: los sembradores tienen su propio código y siempre guardaron por Manzano más de un resquemor.

No es lo único que pesó el misionero para ofuscar al ministro del Interior. La idea de suspender la participación del radicalismo en la ronda de compromiso político tiende al mismo fin. [illegible] para Manzano, el diálogo [illegible] la oposición en [illegible] imprescindible [illegible] su gestión en [illegible] diarios (más [illegible] policial), por [illegible] no del gabinete [illegible] cuando él busca [illegible] ra sus reuniones.

• **Reiteración**

El alto [illegible] tó revestir [illegible] ginalidad [illegible] ayer. De [illegible] berinto de [illegible] pitostes [illegible] por perder [illegible] esos gestos [illegible] dos desde [illegible] riaciones [illegible] mucho tiempo. [illegible] fonsín dio [illegible] go en las [illegible] do también [illegible] con el [illegible] tones en la [illegible] Constitución. [illegible]

ENTRADO
CRUZADO
9200310

CLARIN ★ Buenos Aires, martes 10 de diciembre de 1991

TENDRA QUE DEFINIR COMO SE EXPLOTARA EL PETROLEO DE MALVINAS

Una comisión estudiará forma cooperación con Gran Breta

Una comisión conjunta de diplomáticos argentinos y británicos estudiará los mecanismos de cooperación para la exploración y la explotación de la riqueza petrolera que existiría en las islas Malvinas o en su plataforma submarina. El acuerdo fue firmado en Londres la semana pasada y solo ayer ambas cancillerías dieron a conocer su texto. Durante las negociaciones se mantendrá bajo el "paraguas" protector el tema de la soberanía sobre el territorio malvinense que reivindican ambas naciones.

Los gobiernos de la Argentina y de Gran Bretaña acordaron la integración de una comisión que discutirá la posible cooperación de ambos países para la exploración y explotación petrolera en el área de las islas Malvinas, manteniendo bajo el "paraguas" diplomático el tema de la soberanía.

Ambas cancillerías difundieron ayer un comunicado conjunto con las conclusiones de la negociación mantenida entre el miércoles y el jueves en Londres por las respectivas delegaciones diplomáticas. El director general de Política Exterior, Fernando Petrella, encabezó el grupo argentino y el subsecretario adjunto del Foreign Office, Adrian Beamish, el británico.

El acuerdo consta de cuatro puntos, destacándose la coincidencia en establecer un grupo de alto nivel entre ambos países con el propósito de analizar propuestas de colaboración en las futuras etapas de prospección, exploración y explotación petroleras en la plataforma submarina que rodea a las Malvinas.

Los funcionarios destrabaron de ese modo una situación conflictiva, derivada de la superposición del área marina adyacente a las islas que ambos países consideran como propia. El 22 de noviembre pasado, en forma simultánea, el gobierno británico resolvió conceder licencias a empresas privadas para que inicien la investigación sísmica en la región malvinense, con el objetivo de buscar petróleo, mientras que el argentino respondió con un decreto demarcatorio de las líneas de base de 200 millas desde el continente y las islas del Atlántico sur.

La existencia de una cuenca petrolífera en territorio isleño o en su plataforma submarina fue sugerida por el funcionario inglés lord Shackleton, quien realizó dos campañas de investigación, en las décadas del '70 y del '80, a Malvinas, y dicha posibilidad es sustentada también por especialistas argentinos de YPF.

De común acuerdo, las discusiones se mantendrán dentro del paraguas establecido para dejar de lado el tema de la soberanía sobre las islas, que reclaman ambas naciones. Al mismo tiempo se aplicará el artículo de la declaración conjunta firmada en Madrid en octubre de 1989, por el cual ningún gesto en el transcurso de la negociación deberá ser interpretado como un cambio en la posición de alguno de los dos países en torno a la soberanía.

El embajador Petrella, jefe de la delegación argentina, manifestó a Clarín su satisfacción por el resultado de la reunión, argumentando que el establecimiento de una nueva sede en Buenos Aires, en febrero de 1992, demuestra "el interés británico para avanzar en algún acuerdo sobre la cooperación en materia petrolera".

Aunque prefirió no precisar aspectos de la propuesta que la Argentina presentó para el análisis de la contraparte británica, Petrella adelantó que las formas de concretarlas son amplias: desde la utilización del territorio continental argentino por parte de las empresas petroleras

ENTRADO HA-
CRUZ

9200311

Nº. DOCUMENTO
TITULO Ley sobre Seguridad Interior
PROCEDE
FECHA
VINCULACION
11063
0338

Viernes 20 de diciembre de 1991

Los servicios de inteligencia serán controlados por el Parlamento

Las FFAA reprimirán conmociones inter[nas]

Argentina tiene ahora una ley sobre seguridad interior

Una ley sancionada la noche del miércoles, regulariza la intervención de las Fuerzas Armadas para [illegible] situaciones de conmoción interna e incluye una novedad largamente aguardada, como en el del [illegible] parlamentario sobre la Secretaría de Informaciones del Estado (SIDE), así como de todos los [illegible] de inteligencia existentes en la Argentina.

[illegible] (justicialista) y Virginia [illegible] (radical) [illegible] llenar un vacío que había dejado la Ley de Defensa Nacional, discutida y aprobada por la administración de Raúl Alfonsín: la necesidad de aprobar una ley sobre Seguridad Interna.

Cubrir ese vacío no fue un trámite fácil. Los organismos de Inteligencia e incluso el anterior ministro del Interior, Julio Mera Figueroa, boicotearon el artículo 33 de la nueva ley de la que fue su fogonero el actual titular de la cartera política cuando lo era del bloque de diputados justicialista, José Luis Manzano.

Ayer fue divertido escuchar a algunos de los comunicadores [illegible] preferidos del presidente Carlos Menem, sostener que el control parlamentario sobre los míticos "servicios" (pero también sobre la Policía Federal", complicará y hará morosa la actividad de esos organismos.

En lo fundamental la nueva norma subordina las fuerzas policiales y de seguridad a la órbita del Ministerio del Interior, que coordinará los distintos cuerpos entre sí.

La Comisión Bicameral que surge de la legislación, estará conformada por seis senadores y otros tantos diputados y supervisará y controlará los órganos y organismos de seguridad interior e inteligencia existentes o a crearse en el futuro.

A partir de su promulgación dentro de los próximos diez días hábiles, el ministerio del Interior, cuyo poder crece y genera celos en la permanente lucha interna dentro del gobierno (Manzano es un "celeste" odiado por los "rojos-punzó o menemistas ortodoxos), deberá reglamentar el funcionamiento del Consejo de Seguridad Interior: en él participa el Jefe del Estado Mayor Conjunto, lo que legaliza la injerencia militar en temas internos (anteriormente prohibido por la Ley de Defensa), una importante concesión que la Unión Cívica Radical hizo al oficialismo. Precisamente fue derogado el artículo 13 de la Ley de Defensa que prohibía la represión militar en casos de conmoción interna y subordinar esa participación a la declaración del estado de sitio.

También conforman ese Consejo, la Policía Federal, Gendarmería y la Prefectura, junto a los ministros del Interior y Justicia, por el secretario de lucha contra el Narcotráfico, y otros miembros permanentes y no permanentes.

El Ministerio de Defensa (previo pedido del comité de crisis que se formará dentro del Consejo de Seguridad), podrá disponer que las Fuerzas Armadas apoyen las operaciones de seguridad interna. Los militares serán empleados en el restablecimiento de la seguridad interior en aquellos casos excepcionales en el que el sistema de seguridad resulte insuficiente a criterio del presidente de la Nación, para el cumplimiento de la ley.

En rigor, la participación militar en temas de seguridad interna fue contemplada en un decreto creando un consejo asesor de seguridad, firmado por Alfonsín en enero de 1989 bajo la conmoción que generó entonces el copamiento del regimiento X de Infantería de La Tablada, en los alrededores de esta Capital, por militantes del Movimiento Todos por la Patria (MTP). Entonces sus líderes afirmaron que habían adoptado esa dramática medida para hacer abortar un golpe de estado organizado por los carapintadas.

Ahora la ley expresa que todo [illegible]

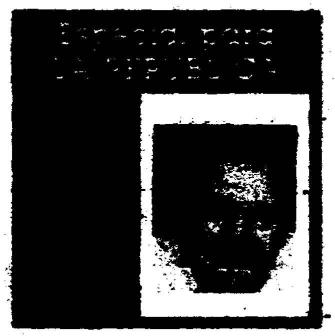

independientemente de poner en forma primordial en peligro la aptitud defensiva de la Nación, constituye una vulneración de la seguridad interior. En estos casos, la propuesta aprobada precisa que constituye una obligación primera de la autoridad militar, la preservación de las Fuerzas Armadas y el restablecimiento del orden dentro de las unidades militares. En enero de 1989, la represión militar (que incluyó fusilamientos y desapariciones aún no aclarados) fue discutida por su ilegalidad. De ello se hizo cargo el senador conservador Juan Ramón Aguirre Lanari (canciller en el último tramo de la dictadura), al justificar la inclusión de las FFAA en la seguridad interior "porque la defensa del país es una sola, como quedó demostrado en los hechos de La Tablada".

Precisamente la nueva norma fue rechazada en su momento por los diputados de izquierda y centro izquierda, porque no cierra totalmente las puertas para la intervención militar en conflictos internos. La hipótesis de estallidos sociales como conmo-

[illegible]

[illegible] uno de los más [illegible] pedidos por los [illegible] inteligencia, y [illegible] comisal [illegible] que [illegible] un pedido [illegible] representación [illegible] caso que será [illegible]

El [illegible] Ley de Seguridad Interna [illegible] parece [illegible] ley, aunque el [illegible] vigente [illegible] del control [illegible] los servicios de [illegible] seguridad [illegible]

"Habrá [illegible]

[illegible]

01-01
9200313

Argentina Debe dar el Paso Haci
Liberalización Realmente Popula

El Paú, 22/12/91

PARIS. — Ahí está Argentina embarcada en la vía de la liberalización pero no todavía en la del liberalismo. Por primera vez desde hace veinte años, las noticias que nos llegan de Buenos aires son positivas. El presidente Menem, tomado a la ligera por la prensa internacional en sus comienzos, aparece ahora como una especie de Ronald Reagan latinoamericano. Tiene pocas ideas, pero las que tiene son justas y se aferra a ellas. Eso es lo que los países necesitan.

LA EUFORIA EN BUENOS AIRES

No participo sin embargo de la euforia que reina en Buenos Aires.

Mi apreciación es que la clase dirigente ha pasado, en un espacio de tiempo muy corto, de un pesimismo excesivo a un optimismo excesivo. El pesimismo sobre la decadencia argentina jamás me pareció totalmente fundado por dos razones: la primera porque reposaba sobre una idealización del pasado, de una época de oro que no existió o más bien, que había existido para una muy pequeña minoría, en tanto la mayoría del pueblo estaba en la pobreza. Si esa edad de oro hubiera existido realmente, el peronismo no se habría arraigado jamás en el país. La otra razón por la cual siempre juzgué el pesimismo excesivo era que la situación económica resultaba menos mala de lo que las cifras revelaban: la animación que reinaba en Buenos Aires desmentía las estadísticas oficiales que subestimaban la actividad real.

A la inversa, la euforia no me parece bastante fundada, o por lo menos, todavía no. Esta euforia es evidentemente la consecuencia de la detención de la inflación. La obra de Domingo Cavallo merece ampliamente los homenajes que se le tributan en la Argentina y en el mundo por su coraje, su determinación y su fineza técnica. Pero Cavallo no ha cumplido más que con lo más fácil. Los economistas saben detener una inflación a condición de verse beneficiados por el apoyo político necesario para lograrlo. La victoria de Cavallo merece ser aplaudida pero ella encara, por el momento, el monetarismo más que el liberalismo. El liberalismo es la segunda etapa en la cual el Gobierno va ahora a lanzar a la Argentina. Ella será mucho más trabajosa y exigirá todavía más determinación.

PELIGROS A LA VISTA

Cuatro peligros me parecen amenazan el pasaje al liberalismo: la ilusión monetaria, la bipolarización, la corrupción y la discriminación.

La ilusión monetaria es creer que la lucha contra la inflación está definitivamente ganada. No lo está más que provisoriamente gracias a métodos transitorios. En realidad, los gastos del sector público no han sido reducidos de manera suficiente para verse equilibrados por las entradas fiscales. En tanto, ese equilibrio entre gastos y entradas no sea real sino simulado mediante operaciones de crédito o los beneficios de la privatización, la bomba de tiempo de la hiperinflación no quedará totalmente desactivada. Domingo Cavallo ha ganado una batalla, no ha ganado la guerra contra la burocracia, la fuga de capitales y las evasiones fiscales.

El segundo riesgo es menos inmediato pero puede ser más peligroso a término: es la bipolarización de la sociedad. La Argentina no ha sido nunca un país perfectamente homogéneo, si bien el enfrentamiento de las clases sociales no es tan violento como en otros países latinoamericanos. Pero, ¿cómo preservar la clase media, garante de la democracia y duramente afectada por treinta años de estagnación? Esa será la prueba del éxito o del fracaso de la liberalización. A este respecto, el aumento muy acentuado del número de trabajadores que se salen del mercado legal para integrarse al mercado negro es inquietante.

Algunos se alegran de esta vitalidad de la economía paralela. Hay razones, pero puede tratarse de una forma de sobrevivencia transitoria y por cierto, no de una estrategia del desarrollo. Además, las remuneraciones en el mercado paralelo son en general más débiles que en el mercado oficial y la inseguridad más grande. Es necesario entonces evitar que la liberalización de la economía no suscite la quiebra en dos del mercado de trabajo, pudiendo aparejar la aparición de una especie de subproletariado encerrado en la economía paralela.

Esta bipolarización en el trabajo podría desgraciadamente verse reforzada por el mercado de la educación. La diferencia entre la enseñanza pública y la enseñanza privada se acrecienta con el riesgo de que los argentinos se dividan en dos, entre los que acceden a una enseñanza privada, paga y de calidad, y los que queden relegados en una enseñanza pública mediocre, que no los llevará a desembocar en las profesiones más remuneradoras.

Un tercer riesgo de la polarización es la creciente oposición entre las ciudades y la campaña. El nivel económico de las pequeñas y medianas explotaciones agrícolas encierra en la pobreza una población agrícola que podría confundirse con el subproletariado urbano. Esta bipolarización económica, social y educativa, puede llegar a desestabilizar la vida política en la Argentina.

Hasta ahora el justicialismo, por su manera de encarar a la población, su conmiseración, su discurso y también algunas subvenciones, evitó a la Argentina el desagrado de conocer verdaderos partidos de izquierda, socialista o comunista, fuertes. ¿Seguirá siendo así en el futuro? Nada hay menos seguro después de que el Partido Justicialista se plegó a la política liberal.

Si no es más el "partido de los pobres", no se puede excluir en el futuro la constitución en la Argentina de un verdadero partido de izquierda, a imagen del Partido de los Trabajadores en Brasil, reagrupando intelectuales, teólogos, profesores, sindicalistas arcaicos y subproletariado. Este emerger de un partido de izquierda podría también verse alimentado por una creciente hostilidad respecto a un Estado corrupto.

CORRUPCION Y DISCRIMINACION

La corrupción del Estado es el tercer obstáculo en la vía de la liberalización. La corrupción, me dirán, no es cosa nueva. Pero lo que sí es nuevo es que, por primera vez, corre el riesgo de aparecer asociada en el espíritu público, a la privatización. La corrupción podría llegar en el futuro a no seguir siendo atribuida al estatismo en sí, sino a la liberalización en general y a las privatizaciones en particular. Entonces es esencial que las privatizaciones se hagan dentro de la mayor transparencia y honestidad posibles, y también que los promotores de la economía de mercado en la Argentina recuerden que no existe sociedad libre sin el Estado. El liberalismo no es el odio al Estado sino el odio al estatismo, que no es la misma cosa. La doctrina liberal exige que el Estado sea honesto, previsible y respetable, que la ley de la sociedad sea el Derecho y no la corrupción, y que sin una administración por encima de toda sospecha, la economía de mercado no funciona. Los liberales no reclaman la supresión del Estado sino un Estado mínimo que asuma las funciones que sólo él puede cumplir, allí donde el mercado habría fracasado.

El cuarto riesgo que amenaza a la liberalización es que se haga de manera discriminatoria en beneficio de una ínfima minoría.

¿A quiénes beneficia en efecto la liberalización?

En la actualidad, a todos, gracias a la detención de la inflación.

No repetiremos jamás bastante que la inflación es un impuesto invisible sobre los más pobres. Pero en la segunda etapa, la de la privatización y la desreglamentación, debemos plantearnos nuevamente la pregunta: ¿A quién beneficia la liberalización? ¿Estamos seguros de que el pueblo todo entero?

Deberán pasar años antes de que la población pueda medir en su vida cotidiana las ventajas de la privatización y de la desreglamentación en términos de calidad de vida, de creación de empleos o de nuevas oportunidades profesionales.

EL LIBERALISMO POPULAR

Me parece en consecuencia, necesario reflexionar sobre lo que podría ser en Argentina un liberalismo popular en sus métodos, en sus ambiciones y en su explicación. Pero para concebir y para explicar ese liberalismo popular, es necesario que haya liberales que se pronuncien a su favor. Lo que no es el caso.

La gran ambigüedad de la liberalización en la Argentina es que ella aparece conducida por un ínfimo puñado de dirigentes convencidos como el presidente Menem, Domingo Cavallo o Guido di Tella. Pero su acción no ha penetrado en los fuertes partidos políticos. Estos, por el contrario, se presentan históricamente, de ideologías antiliberales, tanto los justicialistas como los radicales. Y en cuanto a la Unión de Centro Democrático casi ha desaparecido, sin duda porque su programa le fue captado y también por el hecho de sus errores estratégicos.

El liberalismo argentino representa la paradoja de que es movido por no liberales o sin los liberales. Esto en sí no es demasiado grave por cuanto la libertad pertenece en el dominio a quienes la aplican. Pero podría llegar a ser grave si la liberalización a venir no fuera una verdadera liberalización popular. Lo que me lleva a formular algunas propuestas que espero constructivas.

El debate no va al principio de la privatización: éste ha sido aceptado. Un progreso intelectual que nos parece increíble a quienes como yo, hemos argumentado en su favor durante años. El debate debe ir sobre el método. El método consistente en designar un pequeño número de operadores privados o públicos, argentinos o extranjeros, y trasmitirles una antigua propiedad del estado, ha podido parecer operacional y justificado respecto a los teléfonos y el transporte aéreo. Pero me parece peligroso para el futuro. Se asemeja mucho a lo hecho en Francia por parte del gobierno conservador, entre 1986 y 1988, que le dio mala reputación desde entonces, al concepto mismo de privatización. La opinión pública francesa entendió que la privatización podía asimilarse a un buen negocio realizado confidencialmente entre camaradas de un mismo grupo político.

01-02

92003114

Para evitar este peligro, puede seguirse otro camino. Consistiría en dividir las empresas del Estado, en el momento de la privatización, en un número de unidades tan amplio como posible. El proyecto para la electricidad en particular consiste en crear dos o tres unidades de producción y de distribución de manera de evitar que un monopolio público no se transforme simplemente en un monopolio privado. La iniciativa es buena pero al mismo tiempo, insuficiente. En efecto, ella desembocará igualmente en limitar el proceso de privatización a un número de interlocutores extremadamente reducido y nuevamente, con un lugar preponderante para los inversores extranjeros. Pienso que podría extraerse del nudo central de las actividades de producción, sean el petróleo o la electricidad, una cantidad de actividades que no están esencialmente ligadas a la producción, por ejemplo, lo que concierne a los servicios, los transportes, el mantenimiento. Distribuyendo las empresas privatizadas todas esas actividades periféricas, se le daría una posibilidad a muchas centenas o millares de empresarios menores a ser candidatos a la privatización. Este método exigiría por cierto, un crédito hipotecario.

El fin sería interesar a un vasto sector de la población en la privatización y generar un cierto entusiasmo y una verdadera clase de empresarios pequeños y medianos que en la actualidad, falta en los países.

PRIVATIZACION POPULAR

Otra vía consistiría en sacar partido de la privatización para crear un verdadero tipo de accionistas populares como fue hecho por Margaret Thatcher en Gran Bretaña.

La oferta en el mercado de una parte de las acciones podría hacerse mediante los métodos financieros clásicos pero para las empresas difíciles de evaluar o aquellas cuyo valor es dudoso, ¿por qué no encarar lo que se hace en Polonia o en Checoslovaquia: la privatización popular? Consiste en distribuir o vender acciones a precios totalmente simbólicos, de manera de crear una ética de accionistas propietarios tan extensamente difundida como fuera posible. Esta privatización popular contribuiría a darle una base democrática a la segunda etapa de la liberalización.

Es importante presentar un núcleo central liberal amplio y fuerte que no puede estar limitado a algunos empresarios o intelectuales sino que debería tener una base social en las clases medias. Esas clases medias podrían precisamente extenderse como resultado de las privatizaciones si se aplican los métodos de liberalismo popular evocados más arriba.

UNA SOCIEDAD ABIERTA

Trato de asumir la función que debe ser la del intelectual, es decir, la crítica en una sociedad abierta.

Una sociedad abierta es en efecto, una sociedad en que cada uno desempeña su rol: donde los empresarios emprenden y no una sociedad en la que viven de las órdenes del Estado. Una sociedad abierta es una sociedad en la cual el Estado hace su oficio de Estado y no una sociedad donde el Estado participa en negocios comerciales. Una sociedad abierta es finalmente, una sociedad donde los intelectuales desempeñan su rol crítico sin dejarse fascinar nunca por el poder, incluso si comparten las ideas esgrimidas por ese poder.

Por
GUY SORMAN

02-02

92003/4

19-12-91

111685

11322

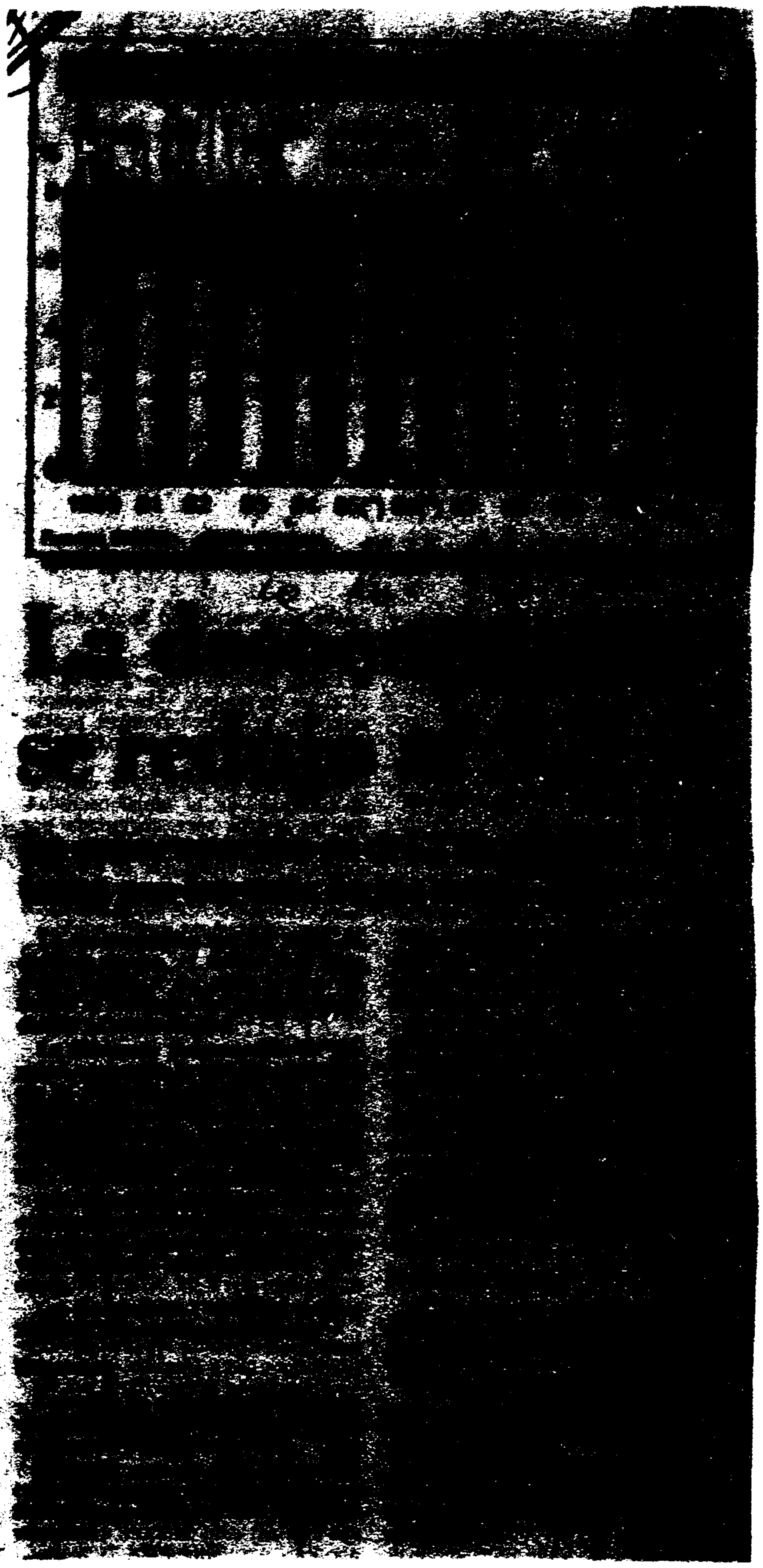

HA-

92003/5

La Nación 1/9/94 (?)

Acuerdo del Senado para jueces y jefes de las Fuerzas Armadas

En una breve sesión secreta, el Senado prestó acuerdo a los pliegos de ocho jueces y a los ascensos de 145 militares de las tres Fuerzas Armadas.

La nómina de los jueces es la siguiente: juez federal de primera instancia de [illegible] [illegible], Laura [illegible] [illegible]; juez federal de primera instancia [illegible] [illegible] [illegible] [illegible]

[illegible]

A [illegible] [illegible] [illegible] Antonio [illegible] [illegible] [illegible]-Beneta, Carlos Alberto Cavanni, Edgar Osvaldo Aunieva Saravia, Hernán Guillermo Glinas, Silvio Manuel Gravano, Carlos Florencio Feraglio, Roberto Oscar Yanzi, Julio Alberto Conrado Hang, Juan Pedro Galván y Carlos Augusto Caro.

La lista de tenientes coroneles sigue con Ernesto Guillermo Villarruel, Raúl Carlos Méndez, Vicente [illegible] [illegible] [illegible], Alfredo [illegible] [illegible] [illegible]

[illegible]

[illegible] Carlos [illegible] [illegible] [illegible] [illegible] subteniente cuerpo de educación física: Humberto Angel Ortiz.

Fuerza Aérea

En la Fuerza Aérea fueron promovidos los siguientes jefes militares al grado inmediato superior: comodoros, cuerpo comando, Oscar Héctor Beaza, Tito Germán Oviedo, Al-

[illegible]

Franco, [illegible] [illegible] Ricardo [illegible] [illegible] [illegible] Magnacco, Luis María Lescano, Juan Carlos Loiácono, Carlos Antonio Pérez, Juan Eduardo Quick y Angel Vitale Maferrini.

En Fuerza ejército, a coronel [illegible] con retroactividad al 31 de diciembre de 1986, Néstor Antonio Cabildo.

01-01

92003/6

DOCUMENTO
TITULO
PROCEDENCIA
FECHA
VINCULACION

Menem: pautas para el desarrollo de una nueva cultura militar

Buenos Aires. En el acto de egresados de oficiales y suboficiales y alféreces el Presidente instó a las Fuerzas Armadas a recrear un papel en la vida

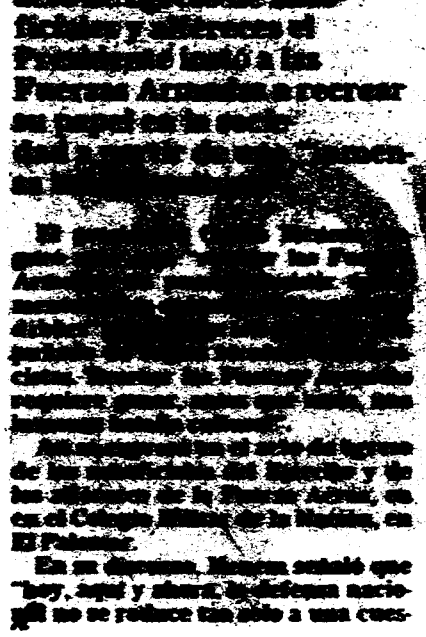

tión de armas, implica una estrategia globalizada que contemple las transformaciones de una nueva cultura militar de cara al siglo que comienza".

Al referirse a la "nueva cultura militar", Menem delineó "una cultura que contribuya al desarme ecológico que el mundo reclama, que evite

a Reconversión

A su criterio, las Fuerzas Armadas deben reconvertirse:

ENTRADO
CRUZADO

9200317

DOCUMENTO
TITULO
FECHA
FOLIO

Se adentra otra vez el MODIN en Economía y promueve un duro informe técnico

Rico contra Cavallo y Brady

El Movimiento Dignidad Nacional (MODIN), orientado por el ex teniente coronel Aldo Rico, dio a conocer su análisis de la situación fiscal. Tras señalar que los recursos previsionales y aduaneros han sufrido un fuerte deterioro, el documento recuerda que "hasta el presente han ingresado mayor cantidad de fondos por privatizaciones que por impuestos recaudados... y sólo así ha sido posible que las cuentas fiscales hayan cerrado".

Más adelante, el MODIN sostiene que "el mantenimiento del tipo de cambio se está financiando con gastos de expansión orientados al consumo o a bienes intermedios, cuando deberían destinarse a inversiones productivas". Al mismo tiempo, los seguidores de Rico advierten acerca de la incidencia de la inflación, "que más allá de la cantidad de dígitos supone una crisis latente, que en algún momento deberá enfrentarse".

Aldo Rico

• Endeudamiento

En otro párrafo el MODIN indica que el déficit comercial a producirse si las importaciones trepan por encima de 10 por ciento del PBI sólo podrá compensarse mediante "un nuevo proceso de endeudamiento externo", puesto que las exportaciones no se expanden al mismo ritmo.

Asimismo, el equipo económico del MODIN considera que el plan Brady constituye "una solución política al tema de la deuda externa", orientado a "regularizar la situación de los países deudores beneficiando a la banca comercial acreedora, al garantizarle un flujo de fondos y la implementación de un nuevo sistema de deuda que mejore la posición de sus activos".

En ese sentido, el texto en cuestión subraya que en los últimos tres años la Argentina giró al exterior 10 mil millones de dólares en concepto de pagos de su deuda exterior, aunque se ignora si ha sido por el capital de esos débitos o por intereses atrasados.

• Intereses

"Ahora —añade el documento— con el plan Brady se fija explícitamente que los intereses deben pagarse en 100 por ciento; caso contrario se anula automáticamente la totalidad del acuerdo, manteniéndose como deuda la cifra inicial independientemente de los intereses pagados hasta ese momento y solamente con la banca acreedora". A modo de ejemplo, el informe del MODIN indica: "El pago de los intereses del plan Brady significa que la Argentina, que ahora paga sólo 40 por ciento de intereses (720 millones), deberá pagar 1076 millones más, o sea 1796 millones de dólares anuales".

ENTRADA
CRUZADO

9200318

Nº DOCUMENTO
FOLIO
FECHA
a 5

Buenos Aires, jueves 19 de diciembre de 1991. Ambito Financiero

También cayó de 8% a 7% el nivel de subocupación. Hay casi 80.000 en el Gran Buenos Aires que mejoraron su situación

La mayor actividad económica que se percibe en los últimos meses con la estabilidad comenzó a impactar positivamente sobre el nivel de empleo. El INDEC difundió ayer los índices de desempleo y, a octubre, se registra una importante caída de 6 por ciento a 5,3 por ciento. Esa reducción se dio en un año y vale recordar que el desempleo en octubre de 1990 era de 7 por ciento. Son datos medidos para Capital y Gran Buenos Aires, donde se concentra el mayor nivel de demanda laboral. Particularmente en la industria, que actualmente está teniendo problemas para conseguir operarios con mínima experiencia en los talleres. Los datos de ocupación y subocupación revelan que casi 80.000 personas han mejorado su situación laboral.

Positivo: bajó en octubre a 5,3% tasa de desempleo

Los últimos números oficiales que ayer distribuyó el INDEC sobre el nivel de empleo confirman que hay más trabajo en la Argentina. La medición a octubre para Capital y Gran Buenos Aires reveló una caída de 6 a 5,3% en el índice de desempleo, en tanto que la subocupación bajó de 8 a 7%. Tales porcentajes significan que todavía unas 564.000 personas tienen problemas de trabajo, pero en contrariedad se superó para 78.000 que mejoraron su situación laboral.

Los porcentajes más altos de desocupación se siguen concentrando entre los adolescentes y las mujeres.

La medición de octubre último muestra un brusco descenso en los porcentajes de desocupación y subocupación, con respecto a los índices más altos de los últimos quince años que se alcanzaron en mayo de 1990.

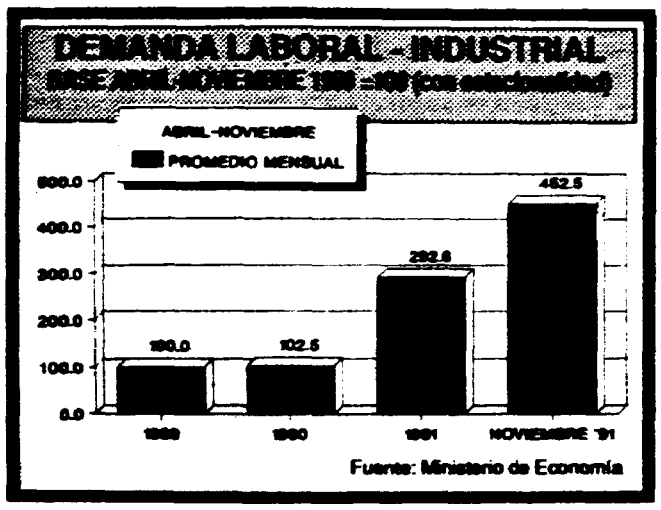

Fuente: Ministerio de Economía

La menor desocupación de los últimos 15 años corresponde a octubre de 1980, aunque coincidía con un índice elevado para entonces en la subocupación: 4,5 por ciento.

Los niveles actuales son próximos a los de octubre de 1987, pero algo más lejanos de los mejores alcanzados durante la vigencia del plan austral en noviembre de 1985: Desocupación 1,9 por ciento - Subocupación 6,6 por ciento.

De acuerdo con la última medición, 27,4 por ciento de los desocupados son jefes de hogares, lo que representa una significativa mejora, ya que en octubre de 1990, 35,9 por ciento de las personas que no tenían trabajo tenían una familia a cargo.

• **Edades**

En la medición por edades, la desocupación sigue siendo alta entre las mujeres y los jóvenes.

El 17,1 por ciento de los jóvenes entre 15 y 19 años no encuentran trabajo, porcentaje que cae a 5,5 en la franja de 20 a 34 años.

El 3,7 por ciento de las personas de entre 35 y 49 años no consiguen ocuparse, en tanto que están sin trabajo 3,2 por ciento de quienes tienen entre 50 a 64 años.

La desocupación afecta a 5,9 por ciento de las mujeres y a 4,9 por ciento de los hombres económicamente activos.

La mayor caída de desocupación por ramas de actividades se produjo en la construcción, donde cayó de 13,6 a 6,4 por ciento.

• **Industria**

En la industria, el número de desocupados cayó de 5,9 a 5,2 por ciento; en el comercio de 5,8 a 4,0 por ciento, y en servicios comunitarios, sociales y personales, creció de 3,2 a 3,4 por ciento.

La industria manufacturera ocupa 24 por ciento de las personas que tienen trabajo, en tanto que la construcción concentra siete por ciento de las personas que tienen empleo.

Índices y variaciones porcentuales de obreros ocupados y horas-obrero trabajadas - Nivel general

Período		Obreros ocupados		Horas-obrero trabajadas	
		Índice	Variaciones porcent.***	Índice	Variaciones porcent.***
Enero	1987	73,7	2,3	66,2	—10,8
Febrero	1987	74,2	0,6	60,2	—9,1
Marzo	1987	74,0	—0,3	78,3	30,2
Abril	1987	72,5	—2,0	76,0	—3,0
Mayo	1987	70,5	—2,7	73,0	—3,9
Junio	1987	69,8	—1,0	75,6	3,5
Julio	1987	69,5	—0,4	77,4	2,4
Agosto	1987	69,1	—0,6	74,0	—4,4
Setiembre	1987	69,1	—0,1	78,0	5,4
Octubre	1987	68,1	—1,4	75,6	—3,1
Noviembre	1987	69,0	1,3	73,0	—3,4
Diciembre	1987	71,0	2,9	69,8	—4,4
Enero	1988	74,6	5,1	67,1	—3,9
Febrero	1988	76,0	1,9	64,6	—3,7
Marzo	1988	74,9	—1,4	83,0	28,5
Abril	1988	70,7	—0,6	75,6	0,00
Mayo	1988	72,7	—2,3	81,4	4,5
Junio	1988	73,4	0,4	77,3	—5,0
Julio	1988	71,4	—1,4	76,6	—0,9
Agosto	1988	70,8	—0,8	79,6	3,9
Setiembre	1988	69,4	—2,0	74,5	—6,4
Octubre	1988	69,4	—,—	72,3	—3,0
Noviembre	1988	69,5	0,1	76,3	5,5
Diciembre	1988	69,9	0,6	72,4	—5,1
Enero	1989	70,4	0,7	64,7	—10,6
Febrero	1989	71,9	2,0	62,1	—4,0
Marzo	1989	71,1	—1,1	75,6	21,7
Abril	1989	70,7	—0,6	75,6	0,00
Mayo	1989	69,2	—2,1	73,6	—2,6
Junio	1989	66,3	—4,2	67,8	—7,9
Julio	1989	63,3	—4,5	65,0	—4,1
Agosto	1989	62,0	—2,1	65,6	0,9
Setiembre	1989	61,3	—1,1	64,4	—1,8
Octubre	1989	63,0	2,8	65,9	2,3
Noviembre	1989	63,5	0,8	68,5	3,9
Diciembre*	1989	64,0	0,8	65,3	—4,7
Enero*	1990	64,9	1,4	61,0	—6,6
Febrero**	1990	68,2	5,1	58,2	—4,6

* Cifras provisionales. ** Cifras estimadas. *** Relación entre cada período y el inmediato anterior.

Servicios comunitarios, sociales y personales emplea a 32 por ciento de los ocupados, en tanto que en otras ramas se ocupa 17 por ciento restante.

La última medición demuestra también un leve descenso del cuentapropismo, que cayó de 6,6 a seis por ciento, en tanto que los asalariados crecieron de 68,2 a 70,8 por ciento.

También cayó de 6,6 a 6,0 el porcentaje de patronos, empleadores o trabajadores sin salario.

Faltan operarios en fábricas

Los empresarios aseguran que actualmente hay serias dificultades para conseguir mano de obra en las industrias. En particular operarios calificados o trabajadores con una mínima experiencia en el manejo de máquinas. Significa esto un problema para quienes tienen que atender mayores pedidos por la reactivación y la situación de escasez de operarios se da mucho en el sector textil y de la industria transformadora plástica. Ya se habla de zonas calientes, como el caso de los partidos de San Martín y el conglomerado de pequeñas industrias que bordean la Capital Federal desde Villa Martelli hasta Ezeiza. En general, los problemas se presentan a la hora de recibir a los interesados en los puestos de trabajo, porque en la mayoría de los casos se presentan trabajadores sin ninguna experiencia o escasísima formación que dificulta la tarea de enseñar el trabajo para el cual se los demanda. Fábricas de envases flexibles o de autopartes deberían estar trabajando actualmente 24 horas en dos turnos, y apenas se llega a cubrir un turno con horas extras. Los encargados de los talleres se ven en la obligación de hacer rotar a los operarios experimentados, para hacer funcionar en forma alternativa las máquinas. Una verdadera paradoja en la Argentina de estos días, en la cual los industriales no se quejan ni de la recesión ni de la tasa de interés.

ENTRADO H 2
CRUZ - DO
92003,19

DOCUMENTO
TITULO [illegible]
PROC [illegible]
F [illegible]
VI [illegible]

El viernes asume la nueva cúpula sin nombres del PJ

El taxista Roberto García prepara, desde anoche, el discurso que pronunciará el próximo viernes cuando quede inaugurada, además de la nueva cúpula del Partido Justicialista, la nueva casa donde morarán sus autoridades. Lo que todavía desvela a García, que se demora en la elaboración de su texto sin resolverlo del todo, es si con sus palabras deberá inaugurar también al menemismo como nueva corriente política.

Luego de que las últimas elecciones crearan la impresión, engañosa si se toman en serio las cifras, de que el Presidente ganó en todos los rincones, en las usinas políticas del gobierno se ha determinado que la fruta está madura. Es decir, que los partidos provinciales se consumieron en la hoguera del nuevo conservadorismo, que la UCeDé pasó a formar una línea interna del poder y que la UCR se debate en una interna sin sentido, que refleja su decadencia paulatina. Este diagnóstico, adornado con no pocas muestras de personalismo, llevó en los últimos días a Eduardo Bauzá, a José Luis Manzano y a Eduardo Duhalde a soñarse, cada uno por su lado, como los heraldos de una [illegible] nuevo para el país. El mismo [illegible], se ha visto con el compromiso de sellar su pluma [illegible] [illegible]. Después de todo, fue [illegible] el que le [illegible] al Presidente la idea de que las cosas mueren y nacen, en el Teatro Nacional Cervantes, este año.

Sin embargo, todas estas operaciones siguen sin convencer a García, que se ha vuelto ortodoxo (quién lo diría de este proto-renovador) a fuerza de no querer tirar todo por la borda. Claro que las circunstancias serán comprometidas. En el acto del viernes hablará también Carlos Menem, que tal vez espere un nuevo Cervantes, más exitoso y también más audaz.

Lo que se ignora todavía es quién más tomará el micrófono durante esa tarde, en la nueva casa de Matheu 128. ¿Lo hará Eduardo Duhalde, como vicepresidente del partido? Es casi seguro que no. El flamante gobernador prefiere dedicarse a la administración. No se sabe si por convicción, por terapia frente a sus depresiones o porque las encuestas siguen diciendo que a los bonaerenses les gusta que el que los manda lo haga con dedicación "full time" (no como se le reprocha haberlo hecho a Antonio Cafiero). Es más: se ignora todavía si Duhalde se llegará hasta la capital o se mantendrá firme en su idea de "permanecer en la provincia y no viajar ni para ir al cine".

Otro interrogante es si Carlos Grosso dirá lo suyo. Fue elegido vice segundo pero siempre se dijo que tomaría licencia para cumplir mejor sus funciones. Al menos eso era lo que imponía el ejemplo de Menem y Duhalde. ¿Seguirá siendo así? Es lo que se pregunta el propio Grosso. Todavía no sabe qué hará José Luis Manzano con su cargo de secretario general, por más que en el Ministerio del Interior se declame, con disciplina, que "deberá pedir vacaciones".

Todo estaría empatado entonces. Grosso y Manzano no agregarían un nuevo conflicto a su relación, siempre [illegible]. Pero el que puede [illegible] es Julio César "Chiche" Aráoz. Nunca pensó en desentenderse de la vicepresidencia tercera para la que fue designado. Claro que ahora es ministro y le [illegible] también las normas [illegible]. Sin embargo, Aráoz sigue insistiendo en que "[illegible] será también la [illegible] del partido junto a Roberto García". De persistir, las caras de quienes ven la licencia como una condena se [illegible] [illegible] antes del viernes.

Si la ola se expande, también puede alcanzar a los principales secretarios. Rubén Marín (político) y Vicente [illegible] (interior) son gobernadores y en cualquier momento pueden recibir la sugerencia de quedarse en sus provincias.

Cont. en pág. 33

La paradoja de esta indefinición es que, si todos imitan al Presidente, la operación por la cual la nueva jerarquía del PJ fue designada sin elecciones (lista única urgente y compulsiva) quedaría sin sentido. Es decir, a fuerza de bajas, el timón pasaría a manos de menemistas [illegible] o, lo que es peor, peronistas sin más.

Para el gobierno la situación es crucial. Si el aparato partidario fue despreciado durante los dos primeros años de gestión, en la nueva era de euforia se le piensan atribuir algunas funciones más relevantes. Desde la nueva casa de Matheu deberá crearse ambiente para que la reforma constitucional se vea como imprescindible. También se deberá [illegible] una fundación que corone a Carlos Menem como un nuevo Perón (o si todo se frustra, como un nuevo Alfonsín), tarea para la cual García no está del todo convencido aún.

ENTRADO H.J.C.
[illegible]

01-C.1

9200320

DOCUMENTO
TITULO Banco Mundial suspendió crédito por incumplimiento a Arg.
PROCEDE 150015
FECHA 19-12-91
VINCULO 003224
161
21492

FMI suspendió crédito por "incumplimiento"

Lo ilegible 19/12/91

EL Banco Mundial(BM) suspendió un crédito de 300 millones de dólares concedido a Argentina para la construcción de viviendas debido a "incumplimientos" del contrato firmado con este país, informó el miércoles la prensa de Buenos Aires.

Una nota del BM señaló que el crédito será anulado en caso de que las autoridades argentinas "no subsanen los inconvenientes en el plan de viviendas".

En este sentido, el organismo financiero señaló que no hará desembolsos "hasta que haya evidencias satisfactorias del cumplimiento de las promesas acordadas con Argentina.

Hasta el momento Argentina recibió 50 millones de dólares destinados a financiar planes de construcción de viviendas en las provincias y principales centros urbanos del país.

Entre otros incumplimientos, el BM consideró que las autoridades argentinas no mejoraron el funcionamiento de los organismos estatales que promueven esos planes, al tiempo que las provincias no cancelaron sus deudas por este tipo de emprendimientos.

ENTRADO HA-
CREADO /

01-01

920032 1

Nº DOCUMENTO
FECHA
FECHA
VIA
1161
1311

la Nacion
LEDE-91

ALEMANIA TAMBIEN CREE EN ARGENTINA

MINISTERIO de Economía germano considera que el PBI en 1992 tendrá incremento de un 6%

El Producto Interior Bruto (PIB) de Argentina crecerá más del 6 por ciento durante 1992, según un estudio del Ministerio de Economía de Alemania cuyos pormenores publicó ayer la prensa de Buenos Aires.

El trabajo, elaborado basándose en las previsiones de diferentes analistas económicos argentinos, destaca que el año próximo el costo de vida subirá un 13 por ciento, después de décadas de altos índices de inflación.

Tras varios años de estancamiento económico, los expertos prevén que las inversiones en el país aumentarán en un 25,8 por ciento, mientras que las exportaciones subirán el 1,6 por ciento y las importaciones el [illegible] por ciento.

Los cálculos sobre el comercio exterior argentino de 1992 suponen una mejora del superávit comercial, que el año pasado fue de 8.273,9 millones de dólares como resultado de exportaciones por valor de 12.352,5 millones e importaciones de 4.078,6 millones de dólares.

Inversiones

El drástico plan de ajuste económico en vigor en Argentina, elaborado principalmente por Cavallo, que incluye la privatización de todas las empresas estatales, supondrá mayores inversiones en la construcción, el petróleo y los servicios públicos, se indicó.

El estudio del Ministerio de Economía alemán se conoció en momentos en que el Gobierno de Buenos Aires busca atraer capitales extranjeros en beneficio de la reactivación económica de Argentina, el tercer país más endeudado de América latina.

Estados Unidos y Alemania, por sus orden, son los países industrializados con mayores inversiones en Argentina, cuya deuda exterior alcanza a los [illegible] millones de dólares, de los cuales la mitad corresponde a obligaciones del Estado con la banca privada.

Argentina negocia créditos de organismos financieros y países industrializados, dentro del Plan Brady de reducción de la deuda externa, elaborado por el Secretario del Tesoro [illegible], Nicholas Brady.

El Producto Industrial Bruto (PIB) argentino subirá un 7,5 por ciento en 1992, después de cuatro años de [illegible] según cálculos del Consejo Argentino de la Industria (CAI).

HA-

9200322

9800323

La Nación 13/12/81

La Argentina puede pagar a los bancos U$S 720 millones

[illegible]

Liendo reiteró que no habrá precisiones sobre la propuesta que se presentará a los bancos hasta la última semana de enero próximo.

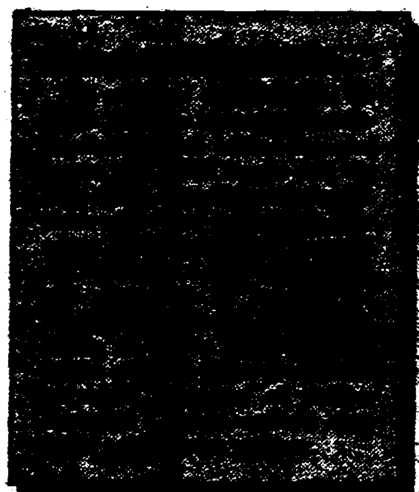

No aclaró —dijo que la decisión se tomará en un nivel superior— si también se solicitará intervención al Congreso sobre las negociaciones externas.

Sólo destacó que la propuesta a los bancos "será razonable y será posible afrontarla con los medios de pago que tiene el país".

En una conferencia de prensa que se caracterizó por la desinformación, Liendo tampoco quiso confirmar cuál es el monto de la deuda que se [illegible]

[illegible]

01-01

9200324

100467

clarín 14/12/91

Un camino que lleva a Tlatelolco

La firma del acuerdo con la OIEA es el segundo de los tres pasos que las diplomacias de la Argentina y el Brasil acordaron dar antes de introducir, en forma conjunta, un cambio sustancial en sus políticas exteriores: la decisión de pasar a ser miembros plenos del Tratado de Tlatelolco, que define a América latina como una zona libre de armas nucleares.

Hay un dato de la realidad que demuestra la profundidad de ese potencial cambio. Los Estados Unidos y la mayoría de las otras potencias con armas nucleares vienen presionando desde hace unos veinte años sobre Buenos Aires y Brasilia para que den ese paso y también para que firmen el Tratado de No Proliferación Nuclear (TNP).

La firma del TNP, que data de 1968, seguirá siendo resistida. Ambas cancillerías coinciden en considerar que su firma de un acuerdo discriminatorio entre países con y sin armas nucleares y sin ellas.

Ahora, el tercer paso será tratar de introducir modificaciones a los protocolos del Tratado para la Proscripción de Armas Nucleares en América latina —nombre oficial del tratado de Tlatelolco— a fin de garantizar los secretos industriales de la Argentina y Brasil.

En qué punto radica la mayor preocupación de los dos países líderes en materia de desarrollo nuclear de América latina.

Hasta ahora, la Argentina se negó a ratificar Tlatelolco y a aceptar los controles totales y directos de la OIEA por miedo a que se revelen esos secretos.

Los más importantes son los métodos argentinos para el enriquecimiento de uranio natural desarrollado en la planta de Pilcaniyeu, Neuquén, y para el reprocesamiento de elementos combustibles logrado en el laboratorio de Ezeiza de la CNEA.

Paradójicamente, esa última planta aún no fue completamente terminada por la falta de una decisión política del Gobierno: otorgar a la Comisión Nacional de Energía Atómica (CNEA) los fondos indispensables.

Si llega a funcionar ese laboratorio permitirá duplicar la vida útil de los elementos combustibles que usan las plantas nucleoeléctricas argentinas. Pero esta es otra historia.

♦ **La necesidad de Brasil**

El acuerdo firmado ayer en Viena era políticamente más necesitado por Brasil que por la Argentina para recuperar la confianza de la comunidad internacional. Una serie de dudas se habían abierto sobre Brasil después que Collor denunció públicamente y desactivó el año pasado un plan nuclear paralelo con fines militares que tenía su base en los últimos días del gobierno militar.

El camino conjunto argentino-brasileño en materia nuclear fue comenzado a transitar en 1985 por la decisión política de los gobiernos de entonces y fue al empuje de varios diplomáticos de carrera de ambos países, entre ellos el entonces director de Asuntos Nucleares de la Cancillería argentina y actual embajador en Turquía, Adolfo Saracho.

En realidad ese camino no tiene tres pasos sino cuatro. El proyecto que se guarda, por ahora en reserva, es la creación en base a la Agencia Brasileño-Argentina para la Contabilidad y Control de Material Nuclear de una Latinatom.

Daniel Santoro

CRUZ [illegible]

01-01

9200325

Nº DOCUMENTO
TITULO
FECHA
FE
VI
2

AF. 20/12/91

Versiones de que Menem revisa su equipo para 1992

¿Gabinete en crisis?

Escribe
Edgar Mainhard

Las últimas reuniones de gabinete son todas iguales: exposiciones tecnocráticas y rubor monocorde de funcionarios que se dicen al borde del stress. Ni siquiera Carlos Menem escapa al aburrimiento. Lo curioso es que "alguien" vaticinó que el verano no terminará sin cambios en el gabinete. Y debe haber sido "alguien" muy importante para que mucha gente le creyera. Desde ese momento, los funcionarios comprometidos, la estabilidad económica que tiene varios meses de garantía, permite suponer desacuerdos. Pero, además, el gobierno tiene algunos problemas que no derivan de la tasa de inflación ni de las acusaciones de corrupción. Es imposible desconocer que hay ministros con serios problemas. El balance de fin de año dice lo siguiente:

• **León Carlos Arslanian**, ministro de Justicia, no tiene diálogo con el tribunal de la Corte Suprema de Justicia ni la Procuración General del Tesoro. ¿Puede subsistir así un funcionario de ese rango? No. **Rodolfo Barra** tiene docenas de observaciones al comportamiento de Arslanian y está aburrido en la Corte. **Mariano Cavagna Martínez** tampoco siente cariño por Arslanian. El procurador **Aldo Luis Montesano Rubén** libra polémicas públicas casi quincenales con el ministro acerca de cómo articular el sistema judicial. Y en el edificio de la calle Gelly y Obes donde tiene su despacho Arslanian, hace tiempo se habla de **Alberto García Lema** y **Carlos Corach** como aquellos sustitutos que podrían asegurar la "llegada" de esa cartera para quienes la capturaron, evitando que asuma **Raúl Granillo Ocampo** y jubilando a **Omar Arias**.

ENTR HA-
CRUZ

01-02

9200326

• **Sobreviviente**

• **Antonio Salonia**, ministro de Educación, sobrevive desde julio de 1989. En los últimos 10 días abundaron artículos, versiones y especulaciones acerca del final irrevertible de Salonia. No fue fácil comprender por qué ahora. El año lectivo está terminando y usualmente, por entonces, decrece la actividad en el Palacio Pizzurno. Los criticados educadores argentinos se van de vacaciones. La tensión en Educación suele resucitar en marzo, cuando las aulas se abren y los gremios del sector declaran la guerra aprovechando la importancia del inicio de las clases. Las especulaciones indican que Gustavo Béliz, secretario de la Función Pública, podría ser su sucesor. Béliz niega porque conoce a Menem, a quien a veces le agrada medir la ambición de quienes lo rodean.

• **José Luis Manzano** llegó al Ministerio del Interior como el responsable del diálogo político con el radicalismo. Pero desde el 12 de setiembre, cuando asumió, hasta la fecha, la UCR no es la misma y Manzano no sabe qué hacer para resolver el entuerto. Tampoco está resuelto quién sí puede poseer ese conocimiento. Sería injusto para con Manzano asegurar que otro puede hacer lo que él no. Pero cuando César Jaroslavsky era el vocero de la oposición en el Legislativo y Raúl Alfonsín sobrevi-

Cont. en pág. 12

Viene de pág. 10

vía como la cabeza de la UCR, todo era muy distinto. Ni Angeloz ni De la Rúa tienen mucha simpatía por Manzano. Tampoco los senadores, más allá de cualquier partido político. Y como De la Rúa ha decidido confrontar con el Ejecutivo o con Alberto Pierri, titular de la Cámara baja, se ha desdibujado el rol de Jorge Matzkin como presidente del bloque de diputados oficialistas. Es otro cargo que puede entrar en discusión en no mucho tiempo. Como Menem está obsesionado con la reelección y esto precisa de un acuerdo político, la falta de un rumbo político obsesiona al gobierno. Es imposible creer que Manzano se rendirá sin pelear porque no es ése el carácter del mendocino, quien demostró su habilidad deslizando a Julio César Aráoz ha-

Alberto Pierri

cia el Ministerio de Salud y Acción Social en lugar de Avelino Porto, no bien interpretó que Aráoz caminaba hacia Interior. Pero el dato no es para despreciar.

• **Guido Di Tella** sigue sin encontrar algún entendimiento con gran parte de los diplomáticos de carrera. Además debe luchar con el fantasma de Carlos Ortiz de Rozas, de Mario Cámpora, de Roberto Teodoro Alemann, de Oscar Camilión y hasta de Jorge Vázquez. Las críticas a la política exterior argentina no son pocas. Es cierto que no es toda culpa de Di Tella, ya que el estilo de gobernar de Menem lo hace un día ser ministro del Interior y, otro, canciller. Por ejemplo, que la Argentina sólo tenga una política de acuerdo con George Bush pero no con los Estados Unidos es un error cuando crece la figura del demócrata Mario Cuomo. No es responsabilidad sólo de Di Tella, pero el canciller bastante poco respeto se ha ganado.

Es evidente que una nueva etapa se está por abrir en el gobierno de Menem. No falta mucho. El Presidente aún no definió de qué se trata. Pero quienes lo conocen saben que está redondeando varias ideas para el inminente Año Nuevo.

02-02

9200326

DOCUMENTO
TITULO
PROCEDENCIA
FECHA
VINCULO

11-84
11302

Buenos Aires, jueves 19 de diciembre de 1991 ★ [illegible]

EL SENADO APROBO ANOCHE LA LEY DE [illegible]

[illegible] debate, el Senado [illegible] Seguridad [illegible] había [illegible] la [illegible] La norma [illegible] sobre [illegible] para el empleo [illegible] y de seguridad [illegible] La ley [illegible] el accionar de las fuerzas policiales.

Los servicios de control de una [illegible]

El Senado sancionó anoche la demorada Ley de Seguridad Interior. En lo fundamental, la norma que los legisladores consideraron durante algo más de tres años, establece las bases jurídicas, orgánicas y funcionales de un sistema para garantizar la seguridad interior. En tal sentido subordina las fuerzas policiales y de seguridad a la órbita del Ministerio del Interior, que coordinará los distintos cuerpos entre sí.

La ley crea una Comisión Bicameral de fiscalización de los órganos y actividades de seguridad interior e inteligencia. Esta comisión, que integrarán seis senadores y otros tantos diputados, supervisará y controlará los órganos y organismos de seguridad interior e inteligencia que existen en la actualidad, de los creados por la ley y de todos los que puedan crearse en el futuro.

Los representantes de cada uno de los bloques que participaron en la sesión estuvieron de acuerdo en evitar un debate sobre los fundamentos y articulado de la Ley. Y se explica por qué: previamente habían acordado que, en vista de la tardanza, no convenía [illegible] finalizar otro [illegible] bar la propuesta [illegible] que ya había sido [illegible] Cámara de Diputados.

En general, los senadores hicieron observaciones al articulado, aunque todos se cuidaron de anticipar que votarían favorablemente [illegible]

La norma [illegible] rior a la [illegible] [illegible] y el [illegible] y garantías.

En el texto del artículo primero [illegible] a la plena vigencia de las instituciones del sistema representativo, republicano y federal establecido en la Constitución.

En otro se crea el Consejo de Seguridad Interior, con la misión de asesorar al ministro del Interior en la [illegible] de las políticas correspondientes al [illegible]

◆ Fuerzas Armadas y [illegible]

En el artículo [illegible] al empleo de las fuerzas [illegible] policías fuera de las personas que [illegible] la jurisdicción federal, estará [illegible] sujeto al cumplimiento de los [illegible]

[illegible]

◆ El debate

El senador Juan Aguirre Lanari (Partido Liberal de Corrientes) destacó el co-

ENTRADO H J
CRUZ [illegible] C

1 02-02

El fin [illegible]

Cuando en los primeros días de junio pasado el entonces ministro del Interior, Julio Mera Figueroa, dijo que no podía investigar quién había baleado en las piernas al cineasta Fernando Solanas porque no existía una ley de seguridad interior, no solo no dijo toda la verdad sino que dejó al desnudo la ardua lucha que había en el Gobierno sobre qué tipo de ley debía debatirse en el Congreso.

Que Mera Figueroa no decía toda la verdad fue denunciado el 5 de junio por el diputado justicialista Miguel Angel Toma. Toma dijo que si no existía una ley de seguridad era porque el propio Mera Figueroa había pedido que se demorara el debate parlamentario. Mera lo admitió al [illegible] te. Fue entonces que se conocieron los porqués de la demora.

En julio de 19[illegible] tados del PJ y de [illegible] acordaron un proyecto de ley elaborado en la Comisión de Defensa, que fue apoyado mayoritariamente por todos los bloques. Encargados de compatibilizar las diferentes posturas de esos bloques fueron los diputados Victorio Bisciotti (UCR) y el propio Toma. Desde entonces, el proyecto se conoce como Bisciotti-Toma.

Paralelamente, el diputado Roberto Vallejos (PJ-Santa Fe) presentó otro proyecto [illegible] al que, en su momento, la Policía Federal había enviado a Mera Figueroa. Ese era el proyecto que,

9200327

9200327

SEGURIDAD INTERIOR

inteligencia, bajo el comisión bicameral

Néstor Sieira

COMO SE HARÁ EL CONTROL

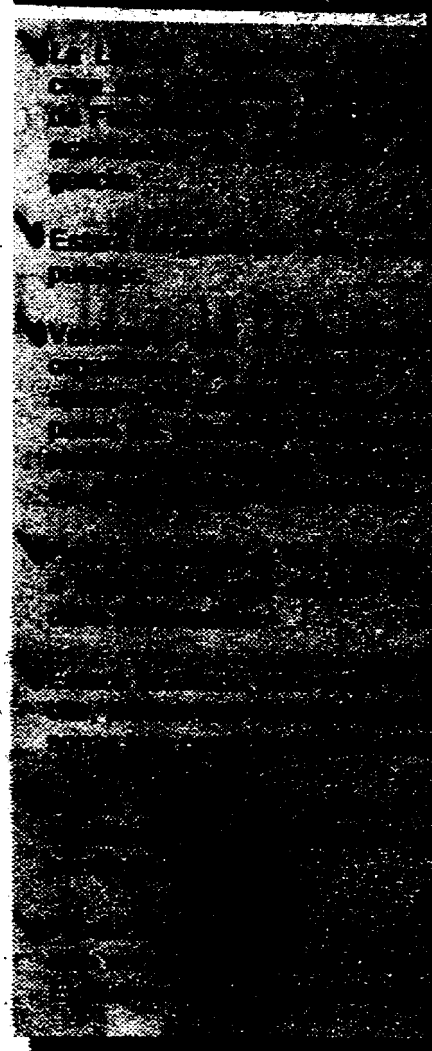

mismo día de la sesión que el proyecto era producto de un consenso político entre los diferentes bloques. Expresó que ese consenso alcanzado hacía dificultoso atender algunas modificaciones que podrían justificarse en ciertos casos, pero que atrasarían la sanción definitiva de una ley largamente madurada.

Por su lado, el radical Luis Brasesco estuvo de acuerdo en no entorpecer la sanción de la ley, aunque aclaró que no compartía la inclusión del jefe del Estado Mayor conjunto como miembro no permanente del Consejo de Seguridad Interior.

En cuanto al trasfondo de la cuestión, el autonomista José Antonio Romero Feris destacó como un hecho alentador el reconocimiento que se hacía sobre el peligro de insertar elementos emocionales en normas legales fundamentales para la República, destinadas a permanecer por un largo período de tiempo.

El justicialista Edmundo Vaca señaló que se había llegado a la sanción para satisfacer una necesidad de la gente.

Alberto Rodríguez Saa, presidente del bloque de senadores justicialistas, acuerdo aspectos de la ley con el radical Ricardo Lafferriere. Seis legisladores de cada Cámara supervisarán el funcionamiento de los organismos de seguridad.

de un largo debate

un año después, Mera Figueroa pretendía que se aprobara en el Congreso.

El ministro no hacía más que interpretar la voluntad del presidente Carlos Menem, que en su mensaje a la Asamblea Legislativa había reservado el siguiente párrafo ubicado en el apartado Ministerio del Interior-Policía Federal: "(...) por estos motivos, la Policía Federal Argentina avala el proyecto de ley de seguridad interior presentado por el diputado Vallejos (PJ) y no el tratado en la Comisión de Defensa de la Honorable Cámara de Diputados."

¿Cuál era el centro de la polémica? El proyecto Bisciotti-Toma le daba conducción política y control parlamentario a los planes y operativos de seguridad interna, y sentaba a una misma mesa a casi todos los jefes policiales y de organismos de seguridad del país, bajo la coordinación del Ministerio del Interior. El proyecto de Vallejos, en cambio, colocaba como eje de la ley a la Policía Federal.

Bisciotti-Toma declaraban obligatoria la cooperación y acción supletoria de la Federal con la Gendarmería Nacional y la Prefectura. Vallejos daba a la Policía un papel preponderante en la seguridad interior, ampliando su jurisdicción a zonas de frontera y aeropuertos. En el vital punto que hace a la inteligencia, el proyecto Bisciotti-Toma la centralizaba en el Consejo de Seguridad Nacional mediante un centro de planeamiento y control; el proyecto Vallejos dejaba la inteligencia en manos de un organismo que "funcionará en el ámbito de la Policía".

02-02 9200327

DOCUMENTO

Queda despejado el camino para llegar al plan Brady

Dólares y elogios del Directorio del FMI

Al autorizar el segundo desembolso del crédito "stand-by" a Argentina, el Fondo Monetario Internacional, puso en marcha un proceso que conduce ya definitivamente al plan Brady.

El crédito de u$s 260 millones de los cuales ingresan unos u$s 200 porque u$s 60 millones quedan retenidos para un futuro rescate de deuda comercial, el llamado "set a side" tiene un impacto directo sobre las finanzas públicas, fortaleciendo la relación de convertibilidad, al contribuir a financiar los servicios de la deuda. Pero más importante que el efecto inmediato es el consenso favorable que se escuchó en el directorio de la institución financiera internacional respecto al plan económico argentino. Allí según las versiones, no siempre objetivas de la representación argentina, los países grandes —Estados Unidos, Alemania, Canadá y Japón— plantearon que el país "ya está virtualmente en condiciones de transformar el «stand-by» en facilidades ampliadas".

• Visto bueno

Cabe recordar que el "stand-by" vigente es un préstamo a un año en cuatro tramos de u$s 260 millones cada uno y que las facilidades ampliadas alcanzarían u$s 3000 millones con un plazo de tres años. Y que además si el "stand-by" representa el visto bueno del FMI a la política de ajuste local, las facilidades ampliadas representan el visto bueno y un aporte significativo de fondos, con vistas precisamente a juntar la masa crítica, que exige el plan Brady.

Con la remesa de los fondos se cierran definitivamente las dudas que se abrieron hace ya más de dos meses atrás sobre la posibilidad de que el Fondo cuestionara la marcha del programa de ajuste argentino por apartarse de los compromisos suscriptos por el país al firmar el acuerdo en junio pasado.

Se sabe que hubo una fuerte presión de las misiones técnicas del Fondo para que se exigiera a Argentina un "waiver" o "pedido de perdón" para mantener el acuerdo precisamente por ese apartamiento. El ministro Cavallo, como esos alumnos que no les alcanza con aprobar la materia sino que también discuten la nota —por razones de orgullo personal pero también para poder promediar luego con otra más baja— logró eludir esta exigencia. No obstante ello en la carta que remitió a las autoridades del organismo el 9 de diciembre pasado —ya demorada la remesa que debía haber ingresado en octubre— admitió las diferencias con lo pautado en la composición de resultado fiscal. El grueso del superávit del país es producto de ingresos por privatizaciones y no resultado operativo genuino del sector público como se había prometido.

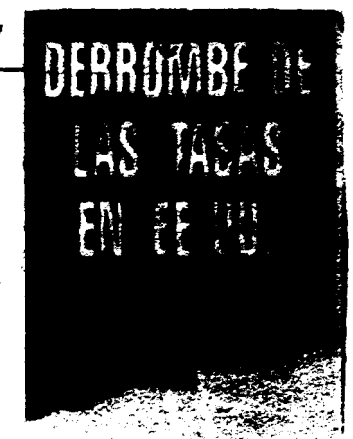

Por supuesto Cavallo sabe es en cada oficial gobierno argentino "está dispuesto a tomar cualquier medida adicional que sea necesaria para alcanzar los objetivos del programa económico". Pero al [illegible] citación telefónica [illegible]

Con [illegible]

ENTRADO
01-02
9200328

Viene de pág. 7

so de la petrolera dejó un hueco financiero y Cavallo no vaciló en adoptar el discutible criterio de postergar el pago del aguinaldo a los jubilados.

Es obvio que así sólo se emprolija la presentación de las cuentas del cuarto trimestre del año pero ningún analista serio y menos a los del FMI se les escapa que postergar unos días un pago no representa mejora alguna de la situación fiscal. Lo que ocurre es que Cavallo dejó en claro que se facilita el financiamiento del programa de ajuste con las privatizaciones pero si éstas no alcanzan está dispuesto a adoptar las decisiones más irritativas y duras que el ajuste requiera.

Los resultados fiscales definitivos del cuarto trimestre son difíciles de cuantificar pero incluyen entre los ingresos los formidables resultados de la venta de 30% de acciones de Telefónica y entre la reducción de gastos masivos diferimientos de sueldos y jubilaciones que debe pagar el Estado.

Detrás de estas cifras se valoriza la capacidad actual del Estado de impulsar el proceso de privatización alcanzando una valorización de los activos impensada poco tiempo atrás, que mejora notablemente la relación entre activos y pasivos del país.

También se advierte que estas privatizaciones están financiando onerosas indemnizaciones de personal público cuya dotación se redujo en 16% durante el '91 y que ello representa un ahorro de gasto futuro.

Junto a las fuertes presiones sobre las finanzas provinciales —con la transferencia masiva de servicios educativos y sanitarios— y la ultimación de detalles de la reforma previsional que terminará con el principal factor generador de deuda pública, los informes oficiales pueden mostrar cifras de un sostenido aumento de la recaudación.

• Financiamiento

Por último aunque fundamental, la caída de la tasa internacional de interés determina necesidad de superávit operativo muchísimo menores y muchas mayores posibilidades de financiamiento para el país.

En este contexto es fácil para el ministro, mucho más con el diferimiento en el pago de aguinaldos a jubilados demostrar un cumplimiento de las metas pautadas para el cuarto trimestre.

Por supuesto que este tema podrá ser objeto nuevamente de discusión. Lo que está claro para todos los técnicos incluyendo los más celosos custodios de las cifras del FMI es que el gobierno argentino tiene hoy un pleno control de su situación financiera en el corto y mediano plazo y que está en condiciones de alcanzar con los mecanismos de ayuda hoy vigentes en el mundo y el desarrollo de su programa, la recuperación de su solvencia externa e interna de largo plazo. Y esta certidumbre pone ya definitivamente al país en la senda del Brady.

02-02

9200328

Nº DOCUMENTO
TITULO El Olivar
PROCEDENCIA
FECHA DE [illegible] 14-12-81
VINCULACIONES 10032
11164
11249

CHILE
ENTRADA
OFICIO

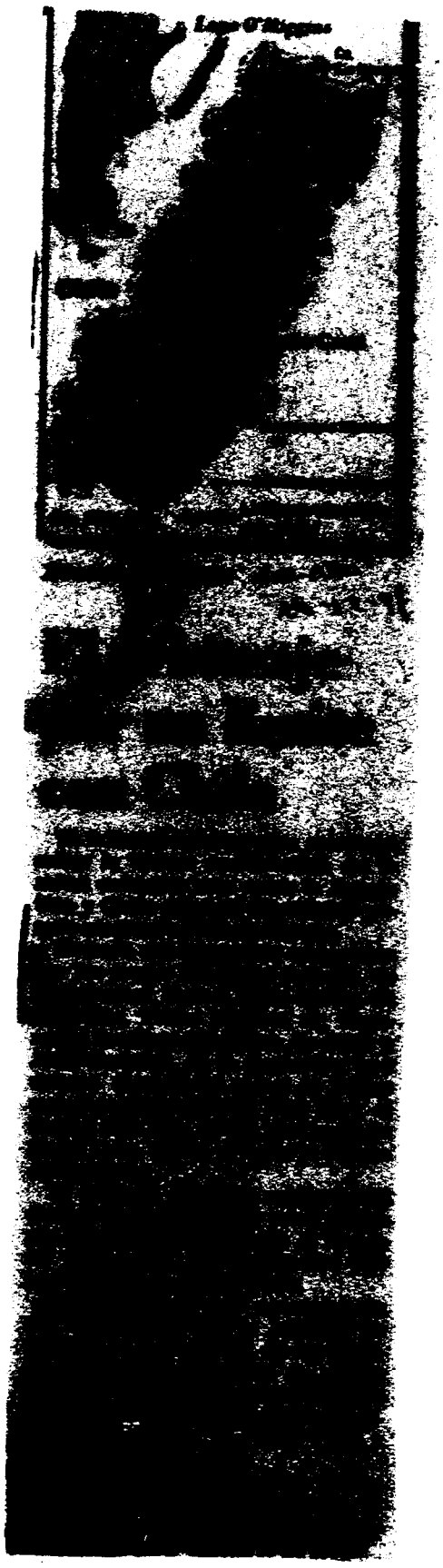

9200330

01 - 01

Nº. DOCUMENTO
TITULO
PROCEDENCIA
FECHA DE
VINCULACIONES

Los jueces del tribunal arbitral

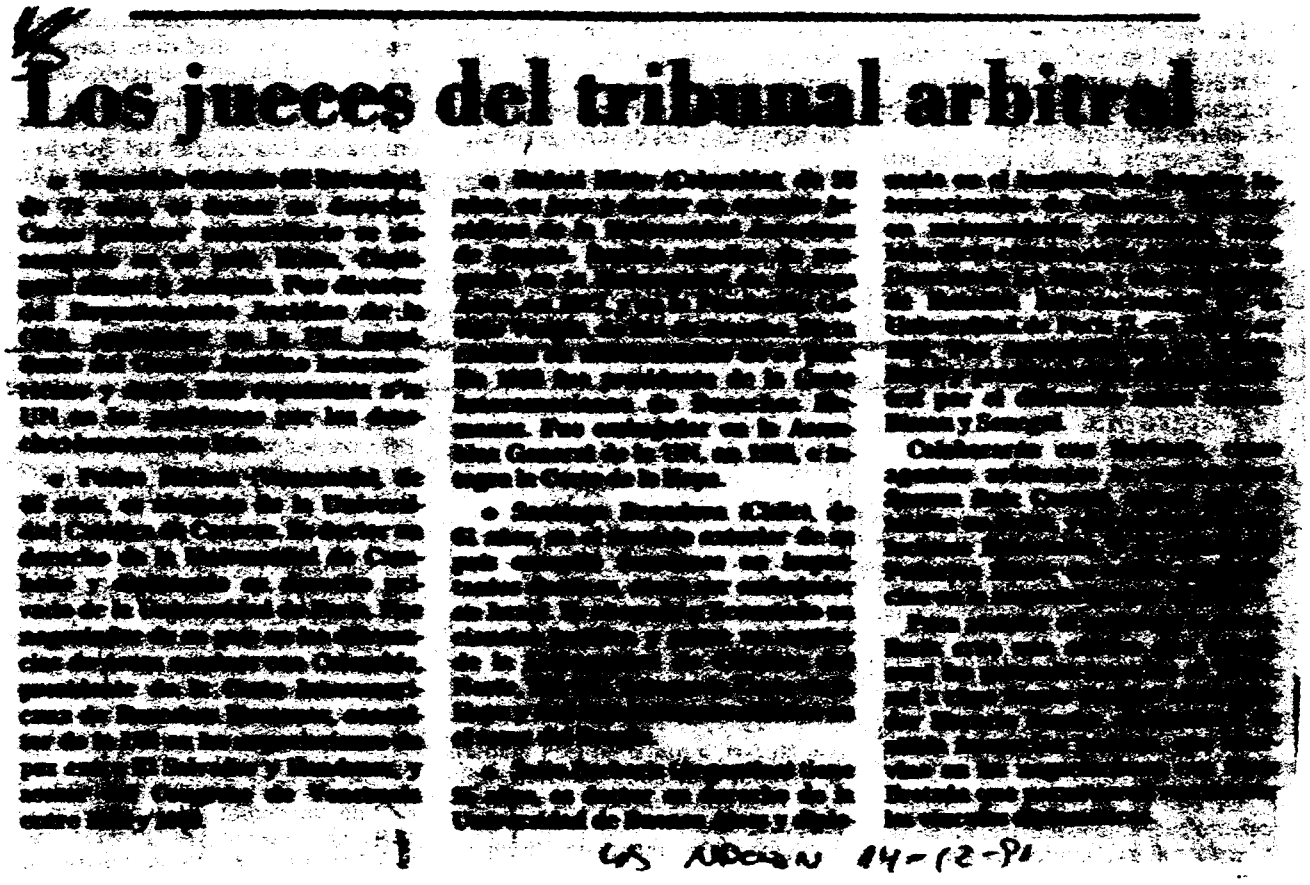

GS ABC 14-12-91

ENTRADO 11-1-
CRUZ-DO

01-01

9900331

Nº DOCUM...
TITULO ARG ...
PROCESADO ...
FECHA DE ...
VINCULACIONES ...

Argentina Puede Aumentar Pagos a Bancos Acreedores

WASHINGTON, 9 (Reuter).— Argentina reanudará a fines de enero negociaciones con los bancos acreedores y probablemente aumentará los pagos por intereses vencidos en cuestión de meses, dijo hoy aquí el ministro argentino de Economía Domingo Cavallo.

El funcionario, quien tiene previsto reunirse el martes con los bancos acreedores de Argentina en Nueva York para mantener una ronda de "conversaciones informales", dijo que las discusiones formales comenzarán en la última semana de enero.

"Esperamos poder alcanzar en unos pocos meses un acuerdo, y bajo el acuerdo pagaremos más que lo que pagamos ahora", dijo Cavallo en inglés. Argentina paga actualmente 60 millones de dólares mensuales.

Pese a después de haber reanudado en julio de 1990, el presidente Carlos Menem [illegible] 8.000 millones de dólares [illegible] la deuda comercial del país de [illegible] millones.

Los pagos comenzaron siendo de 40 millones de dólares mensuales y luego fueron elevados a 60 millones. Al mismo tiempo, Cavallo lanzó un severo plan de austeridad que ha llevado los préstamos a tasas estables y le granjeó elogios en todo el mundo. Argentina intenta ahora lograr un crédito de facilidades extendidas del Fondo Monetario Internacional y acceso al Plan Brady de reducción de deudas comerciales.

El director gerente del FMI Michel Camdessus calificó el viernes al plan de Cavallo de "brillante" y dijo que esos buenos [illegible] la concesión del crédito de facilidades extendidas de 3.000 millones de dólares que Argentina espera usar como garantía en sus negociaciones con los bancos comerciales.

Los banqueros indicaron que estaban deseosos de que Argentina ingrese al Plan Brady pero han venido exigiendo un aumento de los pagos mensuales.

Cavallo, en Washington en una visita de un día para asistir a un foro privado sobre el programa económico de Argentina, dijo a periodistas que cualquier aumento de los pagos tendrá que esperar hasta que las negociaciones comiencen.

"No tiene sentido que aumentemos los pagos unilateralmente porque también queremos tener incentivos para los bancos para apoyar este proceso de negociación", dijo.

El ministro predijo que la inflación, que [illegible] se redujo a 0,4% en noviembre desde un promedio de 13% mensual en 1990, será reducida a entre 5 y 8 por ciento en todo 1992.

Ahora que la estabilidad económica ha sido alcanzada, las metas principales para 1992 son un acuerdo con los bancos comerciales y la conclusión de una ambiciosa agenda de privatizaciones bajo la que el Estado se está deshaciendo de docenas de empresas, dijo Cavallo. El País 10-12-91

ENTRADO HA-
CRUZADO

01-01

920332

Nº DOCUMENTO
TITULO
PROCEDENCIA
FECHA DE
VINCULACION

Acuerdo bursátil con los EE.UU.

La Comisión Nacional de Valores (CNV) y su par norteamericana, la Securities and Exchange Commission, firmaron ayer un acuerdo de garantía de inversiones que incluye asistencia técnica, intercambio de información, sistemas de fiscalización mutua y procedimientos para proteger a los inversores. El memorándum de entendimiento fue suscripto por Martín Redrado por la CNV y por Richard Breeden de la Securities and Exchange Commission en un acto del que participó también el presidente Carlos Menem.

El convenio se inscribe en los lineamientos de la Organización Internacional de Comisiones de Valores y en este marco ambas entidades buscarán una mejor fiscalización de los mercados que garantice una operatoria más transparente.

Redrado destacó que se estaba cumpliendo con el precepto del presidente **Menem** en cuanto a que "el capital no tiene banderas y puntualizó que a eso apunta la igualdad de tratamiento del capital local con el internacional, eliminando el impuesto al capital que gravaba a las inversiones extranjeras".

Redrado dijo que la presencia de **Breeden** en la Argentina "se inscribe en el marco de la estrategia de lanzar a los capitales argentinos, la que tuvo como inicio el Fondo País que cotiza, por primera vez, desde el 11 de octubre, en Nueva York".

Por su parte, **Breeden** destacó que "este memorándum es un acuerdo de asistencia recíproca respecto de la investigación del fraude en títulos valores y otras violaciones a nuestras leyes nacionales de oferta pública".

El funcionario norteamericano elogió "la firme dirección del presidente argentino" para instrumentar la actual política económica y destacó que los argentinos son capaces de crear el mercado de capitales que el país necesita.

• Anticipo

En tanto, **Menem** cerró el acto indicando que "sólo se recorrió 25% del camino que nos propusimos", reiteró que no habrá modificaciones en el rumbo económico emprendido y anticipó que el año próximo será, "con toda seguridad, el año del crecimiento".

Menem insistió que su gobierno "no va a claudicar" en la meta propuesta y en ese sentido remarcó que "durante muchos años los argentinos padecimos sólo políticas económicas, generalmente contrarias a abrirse hacia el mundo y lo llevábamos a cabo gracias a sanciones internacionales".

Menem dijo que los argentinos "estamos buscando nuevas alternativas donde realizar nuestro ahorro", y en ese sentido mencionó que "estamos desarrollando un mercado de capitales que permite captar con fluidez y volumen los proyectos de inversión. Es un mercado abierto, competitivo y transparente", remarcó.

Afirmó que el camino elegido "para transformar definitivamente a la Argentina, es un camino sin retorno".

ENTRADO H.A
CRUZADO 1

01-01

9200333

Nº DE FUNDO
TITULO: Militar detenido por arsenal.
PROCEDENCIA: La Nación
FECHA DE PUBLICACION: 10/12/91
VINCULACIONES: 1082
1116
1327

Militar detenido por arsenal

La juez federal doctora María R. Servini de Cubría asumió, por razones de turno, el sumario iniciado por el secuestro de gran cantidad de armas y explosivos hallada en una casa abandonada del barrio de Núñez.

Pese al secreto de sumario pudo saberse que se encuentran detenidos un mayor del Ejército y dos civiles, al parecer uno de ellos perteneciente a una empresa de seguridad privada.

Por las mismas razones apuntadas sobre la reserva sumarial no trascendieron sus identidades pero sí pudo conocerse que hasta el momento este hecho no tendría connotaciones con las causas que instruye el juez Bonadío, tanto en el "caso Macri" como en el conocido por el de la "súper banda".

AF 10-12-91

ENTRADO HA
01-01

9200334

Nº DOCUMENTO ....
TITULO ....
PROCE... 500 ....
FE... 20 ....
VI... ....

Buenos Aires, viernes 20 de diciembre de 1991, Ámbito Financiero

El Peugeot 205 costaría u$s 16.000, en tanto que el Renault 19 llegaría a u$s 14.200

Los particulares que quieran importar un auto con el nuevo régimen deberán calcular que el costo final será 55% superior al del valor CIF del vehículo. Esto es, hay que calcular el arancel de 22% más 3% de estadística, 16% de IVA y gastos de Aduana. Claro está que los particulares quedarán restringidos a los modelos que produzcan o importen las terminales radicadas en el país. Los japoneses, virtualmente excluidos del esquema, sólo podrán ingresar por el sistema de cupo con licitación de arancel que comienza en la segunda quincena de enero. El nuevo régimen automotor, anunciado el miércoles, ya ha dividido las aguas entre terminales, que están conformes, y los importadores, que reclamaron haberse quedado fuera del mercado.

Será 55% el recargo para importar autos

Los particulares que decidan importar un auto a partir del nuevo régimen automotor, deberán sumarle al valor CIF (esto es, incluyendo costo, seguro y flete) 55% más, si se tiene en cuenta que hay que agregarle 22% en materia de arancel, más 3% de estadística y sobre esa cifra, 16% de IVA. Además, están los gastos generales que incluyen almacenaje y manipuleo y el honorario del despachante de Aduana, que puede oscilar entre 1,5 y 2% del valor CIF.

Este cálculo sólo vale para la franja de importación libre de particulares y empresas, que en realidad está acotada a las marcas y modelos que produzcan o importen las terminales radicadas en el país.

Resulta imposible, por el momento, estimar cuánto costará importar los codiciados y económicos autos japoneses, ya que por las características del régimen, quedan circunscriptos a la franja de vehículos que ingresará con cupo y arancel a licitar sobre el piso de 22 por ciento. Así las cosas, el valor final de un Honda Accord o un Mazda 323, que tienen un valor CIF de 17.000 y 12.000 dólares respectivamente será un misterio hasta que el gobierno convoque a la primera licitación para el año próximo, en la segunda quincena de enero.

Para este grupo, el cupo total es de unas 16.000 unidades, es decir, 8% de la producción estimada para 1992.

Esta franja —con cupo y arancel a licitar— quedará en manos de los representantes de las marcas japonesas y de algunas europeas, y en definitiva serán ellos quienes fijen el precio, más su margen, que hoy por hoy, va desde 25 a 50 por ciento.

La cuestión del margen también deben tenerlo en cuenta aquellos privados que decidan comprar algún modelo o marca incluido en la franja de libre importación (sin cupo y arancel de 22%), pero que no quieran hacerse cargo de la tramitación y recurran a alguna agencia.

- **Cálculo**

Tomando como base los modelos que las terminales importaron durante 1991, pueden inferirse cuáles serán los que ingresarán el año próximo. Así, un Renault 19TXE, por ejemplo, podrá estar al alcance de un importador particular, que esté dispuesto a pagar un total aproximado de 14.200 dólares. Un Volvo 940 Turbo (esta marca sueca tiene un convenio con Renault que es una terminal instalada en el país) costará cerca de 37.000 dólares y un Peugeot 205GTI, unos 16.000 dólares.

Fiat, todavía no definió qué modelos ingresa, en tanto que Autolatina (Ford/Volkswagen) depende de las decisiones de Brasil.

CLAVES

- **Consideran posible una baja de precios pero en el mediano plazo cuando aumente la integración de autopartes importadas.**
- **La licitación para importar dentro del cupo de 8% de la producción (especialmente por autos japoneses) será en la segunda quincena de enero y de ahí en más se hará cada dos meses.**
- **Las terminales estiman que el año próximo la producción será de 43% con respecto a los 140.000 que se fabricaron en el '91.**
- **Aparte habrá un mínimo de 16.000 unidades importadas por el cupo establecido por el gobierno para el año próximo.**
- **Las fábricas presentarán antes de julio los planes de importación.**
- **Por el protocolo de integración con Brasil ingresarían otras 24.000 unidades.**

CUANTO COSTARA IMPORTAR [illegible]

Peugeot 205 GTI	
Precio CIF	[illegible]
Arancel 22%	[illegible]
Estadística 3%	[illegible]
	[illegible]
IVA 16%	[illegible]
Varios (Almacenaje, manipuleo, despachante)	[illegible]
Total	[illegible]
Peugeot 405 SRI	
Precio CIF	[illegible]
Arancel 22%	[illegible]
Estadística 3%	[illegible]
	[illegible]
IVA 16%	[illegible]
Varios	[illegible]
Total	[illegible]
Renault 19 TXE	
Precio CIF	[illegible]
Arancel 22%	[illegible]
Estadística 3%	[illegible]
	14.1[illegible]
IVA 16%	[illegible]
Varios	[illegible]
Total	[illegible]
Volvo 940 Turbo	
Precio CIF	[illegible]
Arancel 22%	[illegible]
Estadística 3%	[illegible]
	[illegible]
IVA 16%	[illegible]
Varios	[illegible]
Total	[illegible]

ENTR... ....
CRU... ....

C1-02

920033[illegible]

Los industriales están conformes

Para los industriales del sector, el nuevo régimen de importación de automóviles significa un importante beneficio para los consumidores y en particular, para los autopartistas. El titular de SEVEL, Francisco Macri, opinó ayer en varias radios sobre el tema, y damos a los lectores un resumen de sus diálogos con los periodistas Osvaldo Granados y Bernardo Neustadt:

Periodistas: Estuba analizando lo que salió ayer, el nuevo régimen de la industria del automóvil en la República Argentina y me da la sensación de que salió bastante bien. Les dan un plazo que es lo que ustedes pedían. La importación de autos va a ser 8% de lo que se produce en el país para el '92. ¿Puede ser así?

Francisco Macri: Bajo un sistema de régimen pero hay otras alternativas por las cuales seguramente se van a importar más autos que ese llamado cupo.

• **Alternativas**

P.: ¿Por qué? ¿Cuáles van a ser las otras alternativas?

F.M.: Las terminales podemos importar autos cubiertos por intercambio uno a uno y con un techo porque luego los mismos modelos que se fabrican en el país pueden ser importados por cualquiera con nada más que 22% de arancel y sin intercambio.

Francisco Macri

P.: Usted me parece que no está muy conforme cómo salió esto...

F.M.: No, mire, yo realmente admiro la acción del gobierno porque es un régimen sumamente imaginativo, sumamente efectivo para el país. Hay beneficiados bien claros que es lo que se buscaba en alguna medida: el usuario obviamente, los japoneses obviamente porque podían importar sin ningún tipo de restricción hasta 8, 9 y 10%, libremente con un arancel legítimo de 22%. Pero además comprando autopartes para sus propias fábricas, cosa en la que yo vengo insistiendo desde hace años, pueden importar la cantidad de autos que quieran.

Las terminales tenemos que hacer de nuevo un enorme esfuerzo de inversión para reconvertirnos en un tiempo record con unas amenazas constantes de que si no cumplimos, aunque sea por fuerza mayor se nos va a poner peor.

P.: Con una fecha límite que es el '95.

F.M.: El '95 también lo he dicho siempre. Cualquier tipo de régimen de promoción, de apoyo, de protección termina en el año 1995 porque tenemos el Mercosur. Vamos a tener que competir con los brasileños, que desde el punto de vista nuestro son competidores mucho más complicados para nosotros que los japoneses. Yo no estoy insatisfecho con el régimen, creo que para el país es algo realmente bueno. Creo que los usuarios podrían haber hecho un esfuerzo más en cuanto a impuestos, podrían haber tenido un poco menos de libertad. Es una apertura económica muy agresiva, muy fuerte y las terminales vamos a tener que poner en grandes inversiones, y las vamos a hacer porque vamos a seguir produciendo autos; les guste o no les guste a los japoneses, vamos a seguir compitiendo con Brasil y con el resto de mundo pero se nos exige un esfuerzo que de repetirse en todos los demás sectores vamos a tener un gran país.

02-02

9200335

debuta
ación

del cupo se prorratea. Este mecanismo difiere del utilizado para la licitación de s 8000 unidades importadas de este año, ya que quien llevaba el cupo era el que staba dispuesto a anticipar l pago del arancel de 35% más los impuestos.

REACCIONES POR REFORMA AUTOMOTRIZ

Ambito Financiero, Buenos Aires, viernes 20 de diciembre de 1991

Siempre hay un motivo.

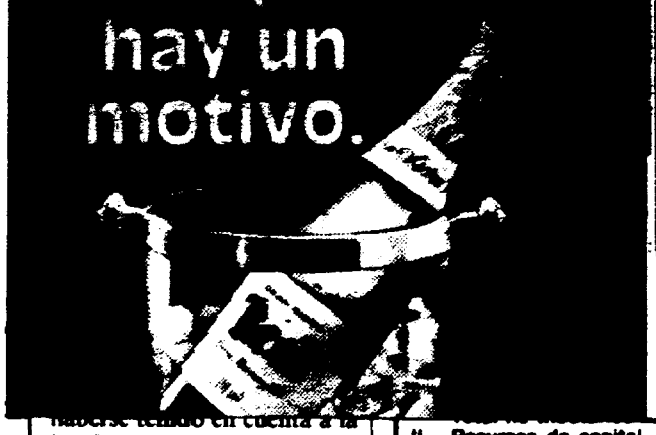

hto de sueldos para los estatales

e un aumento e año y llega- le dólares. La to que tendrá ces veces me- nor a la de este año. Por último, no está previsto dar aumentos de sueldos a los empleados públicos, salvo que se avance en el programa de racionalización y se logren economías en este rubro.

7% los recursos
uesto de 1992

URSOS: ADMINISTRACION CENTRAL - CUENTAS S Y ORGANISMOS DESCENTRALIZADOS
(En miles de pesos)

	Total	Administración Central	Cuentas Especiales	Organismos Descentralizados
.....	14.958.837	11.483.571	2.493.300	981.966
.....	923.962	806.111	117.851	0
.....	692.317	691.806	0	511
s, el ansacciones ..	8.093.390	6.760.676	1.319.216	13.498
exterior	1.615.060	1.518.489	4.600	91.971
iones de ncia Social...	327.934	0	76.948	250.986
utarios	674.570	496.438	178.132	0
.....	12.327.233	10.273.520	1.696.747	356.966
.....	507.701	0	460.856	46.845
tributarios.....	2.123.903	1.210.051	335.697	578.155
.....	2.631.604	1.210.051	296.553	625.000
II. Recursos de capital	2.468.511	2.395.000	61.257	12.254
III. Total general	17.427.348	13.878.571	2.554.567	994.220

PRESUPUESTO DE GASTOS 1992
(En miles de pesos)

	Erogac. totales	Erogac. corrientes	Erogac. de capital	%
Administración general .	2.748,0	2.596,5	152,5	15,3
Defensa	1.738,7	1.693,9	44,8	9,7
Seguridad	1.185,8	1.138,3	47,5	6,6
Salud	643,6	600,0	43,6	3,6
Cultura y Educación ...	1.587,1	1.518,6	60,5	8,8
Economía	4.443,1	3.218,3	1.224,8	24,7
Bienestar Social	2.629,2	1.557,2	1.072,0	14,6
Ciencia y Técnica	466,1	439,8	26,3	2,5
Deuda Pública	2.554,3	2.554,3	0	14,2
Total general	17.997,1	15.516,9	2.668,2	100,0

luz de las cifras contenidas en el cálculo de recursos y erogaciones. El aumento del gasto para 1992 es de 7 por ciento.

La diferencia entre el total de ingresos y gastos muestra una necesidad de financiamiento de 569,79 millones de pesos que representa aproximadamente 0,4% del Producto Bruto Interno (PBI). El nivel del Producto que se maneja actualmente es de unos 156.000 millones de dólares incrementado en 6,5% el que se utilizó como hipótesis para efectuar el proyecto de 1991.

La necesidad de financiamiento de este año, según el Presupuesto anterior, era de 2,4% del PBI, o sea 6 veces superior a la actual.

• Recorte

En la asignación de recursos se advierte un fuerte recorte de fondos, especialmente en el área de Economía, ya que para el año próximo se asignó 24,7% del total mientras que en 1991 el porcentaje llegaba a los 30 puntos.

Un punto importante es que las partidas previstas para inversiones no podrán ser trasladadas a gastos corrientes ya que la Ley de Presupuesto obliga a respetar el destino específico de las asignaciones. La prioridad fue puesta en las inversiones energéticas para los primeros meses de 1992.

El Presupuesto 1992 fue elaborado íntegramente en pesos convertibles con una paridad de uno a uno respecto del dólar estadounidense, y fue girado al Congreso para su tratamiento el 13 de setiembre de este año.

Es la primera vez que el proyecto de Presupuesto se aprueba antes de que se inicie el período fiscal para el que rige. Contó con apoyo de todas las bancadas al tratarse en general, pero hubo oposición del radicalismo cuando se realizó el análisis en particular.

En cuanto al capítulo de gastos en personal, el Presupuesto estipula que los salarios del sector público no serán incrementados, aunque condiciona la posibilidad de conceder mejoras en los haberes a las economías que se puedan lograr a partir del programa de reducción de personal.

• Racionalización

Está previsto continuar con el plan de racionalización de la administración pública para reducir el costo de funcionamiento, y mejorar la capacidad de la gestión presupuestaria con su modernización y la simplificación de los procedimientos administrativos.

Respecto de los recursos se advierte que el aumento de los mismos está previendo una mejora en la recaudación tributaria con relación a 1991, de casi 1,2% del PBI, que la lleva a 12.327,2 millones de dólares. Si a esta cifra se suma 7,8% del producto de los recursos que se coparticipan a las provincias la presión tributaria del sistema impositivo nacional llega a 15,8% del PBI.

Para determinar la presión tributaria global de la economía se agregan los 6,2 puntos del sistema de seguridad social: el total resultante es de 22 puntos del Producto.

En los recursos de capital se advierte asimismo un aumento de 973,3 millones de pesos, que lleva el total a 2468,5 millones de pesos. En este caso el incremento se origina en la inclusión de la venta de áreas petroleras de YPF, el aumento de la inversión de empresas privadas en las áreas ya asignadas, las privatizaciones del área de energía, gas y servicios sanitarios y la venta de inmuebles improductivos en manos del Estado.

Los refuerzos en las partidas correspondientes a seguridad nacional y provincial fueron vinculados a los programas de prevención de la drogadicción y lucha contra el narcotráfico. En seguridad interior se programó una recomposición de sueldos para Policía Federal y equipamiento. Respecto de Justicia, está prevista la ampliación y creación de juzgados y otros institutos judiciales, como la Justicia penal oral, y asignaciones para el mejoramiento de la infraestructura, incluida la adquisición de inmuebles. En el área de Salud se contemplaron asignaciones para la ejecución de programas de lucha contra el mal de Chagas, SIDA y otras.

Y, en cuanto a desarrollo económico se vuelve a la inversión en el área de Vialidad, que había sido suspendida el año pasado. La recuperación será gradual y a través de la ejecución de obras y por convenios con las provincias.

ENTRADO
CRUZ D

Nº DOCUMENTO
TITULO 13 candidatos por la cuenca Austral
PROC 150.24
FECHA 14-12-91
VINCULOS 10033
11161
11509

Clarín 14-12-91

18 candidatos por la Cuenca Austral

Dieciocho grupos petroleros llegaron hasta la última fase del concurso para participar en la privatización del 70 por ciento de las reservas de la cuenca Austral, rica en gas y una de las cinco regiones que tiene en producción la Argentina. En el camino quedaron la española Repsol —que ya opera un área central—, Esso, Petrocanadá y la inglesa Enterprise Oil.

Los candidatos más firmes son:

- Pérez Companc.
- Bridas, que se presentó sola, en un consorcio con su empresa vinculada Servoil y, en otro caso, asociada con Oil Trading, también vinculada al grupo.
- Astra también jugó a varias puntas. Tiene chance para presentarse sola y para cotizar con la norteamericana Enron o en sociedad con Santa Fe Minerals.
- La alemana Deminex.
- Tecpetrol.
- Shell, que va sola y en consorcio con Total.
- Quintana Petroleum, con Mark Rech y Compañía General de Combustibles.
- Amoco Andina.
- La estatal chilena Sipetrol con Underman Smith, Invertrad, J. M. Aragón y Energía Austral (subsidiaria de la constructora Aragón).
- Oxy con Petroquímica Comodoro Rivadavia.

La adjudicación tiene hora de largada: para las 8.30 del lunes, cuando se reúna el directorio y fije cuál es el monto de [illegible] que deberá superarse (el [illegible]) para las tres zonas (Santa Cruz I, Santa Cruz II y Tierra del Fuego) en que se segmentó la cuenca Austral.

ENTRADO Hd
CRUZ DO

01-01

9200337

Nº DOCUMENTO
FONDO
FECHA
FECHA
VIDEO

CLARIN ★ Buenos Aires, sábado 14 de diciembre

El PC debate otra propuesta

ENTRADO HA
CRUZADO

01-01

9200338

DOCUMENTO
TITULO
PROCESO
FECHA
VOLUMEN
5

"No quiero salir en los diarios", confesó en un brindis

Pidió sobreseimiento del brigadier Juliá

El fiscal nacional de investigaciones administrativas, Néstor Pinzón, pidió ayer el sobreseimiento definitivo del brigadier general José Juliá, en la causa en que se investiga supuestas irregularidades en la compra a Israel Aircraft Industries, por un valor de 18 millones de dólares, para equipamiento de la Fuerza.

Según el fiscal, en el expediente no se probó la comisión del delito, ya que todas las contrataciones efectuadas por el jefe de la Fuerza Aérea, se encontraban dentro de sus facultades, se informó en el Palacio de Tribunales.

La causa radicada en el Juzgado Federal de Martín Irurzun, se inició por denuncia del brigadier general Tomás Rodríguez, quien siendo subjefe de la Fuerza Aérea, imputó a Juliá el delito de "violación de los deberes de funcionario público" por la compra como denunció la adquisición de repuestos innecesarios.

En su descargo Juliá, quien hizo referencia a la "situación crítica" de la Fuerza luego de la Guerra de las Malvinas, dijo que se había autorizado la contratación directa de una operación sujeta a los controles técnicos, administrativos, contables y jurídicos.

Pinzón consideró que el contrato con las firmas Citadin SA por 10.000.000 de dólares y Helitecno SA por 8.000.000 de dólares **"no sólo no se perfeccionó"**, sino que Juliá dispuso dejar en suspenso la resolución que lo autorizaba.

Agregó que la contratación directa está prevista por ley y que no hubo abuso de autoridad ya que no se realizaron actos definitivos en la operación, sino sólo preparatorios.

Juliá, aseguró ayer por su parte, que la "dura situación" por la que atraviesan las tres Fuerzas "es una circunstancia histórica" de la cual **"no tenemos la culpa, ni nosotros, ni el conjunto de las Fuerzas Armadas, ni el periodismo"**.

Juliá formuló estos conceptos durante el agasajo que la Fuerza Aérea brindó al periodismo en el Edificio Cóndor con motivo de las fiestas de fin de año, oportunidad en la que se ocupó de remarcar que **"este país quiere cambiar"**.

El jefe de la Fuerza Aérea agradeció también la labor de la prensa y afirmó que no siente **"ni rencor ni dolor por todo lo que se ha publicado"**.

Por otra parte, Juliá señaló que las críticas "siempre sirven para mejorar", por lo que considero necesario que **"meditemos lo bueno y lo malo que cometimos"**.

ENTRADO
OPER 00
01-01
9200339

Nº DOCUMENTO
TITULO Boletín firmado por Gorriarán Merlo circula en Montevideo.
PROCESO 150023
FECHA 9-12-91
VOLUMEN 10033
11163
11140

Circula en Montevideo un boletín firmado por Gorriarán Merlo reclamando la libertad de los presos argentinos de "La Tablada"

La Nación 9-12-91

Bajo la consigna de "Los caídos en La Tablada son ejemplo de lucha por justicia social y la democracia", circula en Montevideo un documento que reclama la libertad de veinte personas que intervinieron en el episodio del cuartel La Tablada en la República Argentina.

El documento, cuatro hojas impresas a dos tintas, señala en su primera página que en Argentina existen veinte presos políticos y esto merece "que el pueblo argentino reclame su libertad".

Según el dossier editado por el Movimiento "Todos por la Patria", los presos son militantes de ese sector político, detenidos después del 23 de enero de 1989, cuando sucedió "un nuevo avance de los militares sobre el régimen democrático". Según se desglosa, de los veinte detenidos, trece fueron apresados entre las ruinas del cuartel La Tablada, cinco son detenidos que no participaron en la acción y hay dos, que sin haber participado en el ataque a la base militar se presentaron voluntariamente a la Justicia.

El documento, que está firmado por Roberto Felicetti, Enrique Gorriarán Merlo y Claudia Acosta, historia sucesivamente el proceso desarrollado en el juicio que condenó a sus veinte correligionarios, señalando que en ningún momento se investigó los sucesivos asaltos ni las desapariciones "de los compañeros que habían sido detenidos durante la acción o después de culminada la misma, ni las causas del deceso en los cuerpos de cinco de los caídos".

En otra sección del documento, se historia la trayectoria del MTP, sus acciones públicas y la reconocida en la que se encuentra en distintos fallecimientos que iban a ocurrir antes por parte de los militares que pondrían "en peligro la libertad de los argentinos".

Finalmente expresa el documento que el MTP "no se plantea la táctica guerrillera armada. Por ahora reclama que el "pueblo se solidarice con los compañeros y exija" su libertad.

ENTRADO HAC
CPUZ 00

01 - 0

92 00340

DOCUMENTO [illegible]
TÍTULO: Costos diplomáticos por [illegible]
PROCEDENCIA [illegible]
FECHA [illegible]
VINCULO [illegible]

Costos diplomáticos por pa[illegible] raíz de la renuncia a No A[illegible]

[illegible] La Argentina tuvo que resignar su pretensión de ocupar una banca en el Consejo de Seguridad de [illegible] su can[illegible]

[illegible] en foros [illegible] el apoyo a candidatos o propuestas argentinas sufrió disminuciones y que llegamos a ocupar un puesto en la FAO –el organismo de la UN para la alimentación– "por un hocico".

Las señales en el sentido de que se debería competir en el Consejo de Seguridad –con probabilidades inciertas– con Guyana habrían movido a nuestro país a ceder su posición al Brasil, que no tendría competencia.

Las reflexiones del Consejo de Embajadores de la Cancillería entregadas a Di Tella [illegible] de la participación en la [illegible] de los No Alineados, [illegible] este año [illegible]

El [illegible] limitar la influencia [illegible] nar el rechazo [illegible] nuestra [illegible] en el Consejo de Seguridad.

Historia de [illegible]

La Argentina [illegible] ponde a dos estados por cada una de las regiones del mundo, que coinciden sólo durante un año entre sí. Por ejemplo, en 1992 estarán en el Consejo de Seguridad Ecuador, que finaliza su mandato, y Venezuela que ingresa y que permanecerá hasta 1993.

El [illegible] fue considerado que [illegible] el nuestro el único país de la [illegible] que respondió [illegible] solicitud de la UN para [illegible] en la Guerra del Golfo, [illegible]

[illegible] por las normas [illegible] miento mundial.

Un paso de factura [illegible]

El ingreso [illegible] hasta la posibilidad de [illegible] dar.

Pero vino la reunión de [illegible] los No Alineados del [illegible] Latinoamericanos y Caribeños [illegible] ron pasarle la factura [illegible] tina, como prefieren [illegible] medios diplomáticos.

ENTRADO [illegible]
CRUZADO [illegible]

9200341

Nº DOCUMENTO
TITU
PERIO
F
VI

Importación desde Brasil subió 85%

El superávit comercial de la Argentina con el Brasil cayó más de 50% durante los primeros 7 meses de 1991, con relación al mismo lapso de 1990.

*De acuerdo con cifras del Instituto Nacional de Estadística y Censos (INDEC), las **exportaciones** durante este período alcanzaron a 761,7 millones de dólares, en tanto que las **importaciones** argentinas desde el Brasil fueron de 641,4 millones. **El superávit para la Argentina fue de 120,3 millones de dólares, contra 300 millones de enero-julio de 1990.***

*Las exportaciones crecieron **17,8%** en tanto que las importaciones acumularon una suba de **85,2%** con respecto a 1990.*

Los principales rubros de exportación hacia el Brasil fueron cereales (206,7 millones de dólares), animales vivos (64,8 millones), productos químicos (60,4 millones) y calderas y aparatos mecánicos (56,1 millones).

• Importaciones

Por su parte, las mayores importaciones desde el Brasil correspondieron a químicos (85,1 millones), vehículos (78 millones), calderas y aparatos mecánicos (77,1 millones) y plásticos (65,9 millones de dólares).

El saldo de la balanza bilateral fue deficitario para la Argentina en enero y en abril por 13,3 millones de dólares y 10,4 millones de dólares respectivamente, en tanto que fue favorable en febrero, marzo, mayo, junio y julio pero en todos los casos por valores netamente inferiores a los registrados en 1990. DF. 24-IX-91

ENTRADO HA
CRUZ DO

01-01

9200342

La inflación será menor a 1%

Aun cuando los servicios de turismo tendrán un aumento de 0,1% en diciembre por razones estacionales, el índice de costo de vida será inferior a 1%, afirmó ayer el secretario de Industria y Comercio, Juan Schiaretti.

El funcionario anticipó además que la balanza comercial terminará el año con un saldo positivo cercano a los 4000 millones de dólares.

Además de la suba en turismo, la dependencia oficial detectó aumentos "en los servicios médicos, odontología y en cines y teatros", según afirmó Schiaretti.

Con respecto al precio de la carne, el secretario aseguró que habló con el presidente de la Asociación de Carniceros, Santiago Mazzeppapa, quien "se comprometió a reflejar en los mostradores" la baja de 6% registrada en el Mercado de Liniers.

También dijo que logró el compromiso de los abastecedores de frutas y verduras de hacer "retroceder durante los próximos días la suba de 10% en verduras frescas, motivado por la llegada de las fiestas navideñas".

Pero además Schiaretti advirtió que, a partir de mañana, inspectores de la DGI recorrerán el mercado central "para controlar la correcta facturación de las ventas".

A pesar de las subas, la baja del IPC de diciembre estaría asegurada por "la deflación en alimentos y bebidas y la estabilidad en los precios de la indumentaria", opinó el secretario.

En relación a la balanza comercial, sólo hay datos oficiales hasta octubre, que arrojan un saldo positivo de 4 mil millones de dólares, pero el titular de Industria y Comercio consideró que el resultado del año tendrá "un nivel similar".

Entre enero y octubre, las exportaciones sumaron a 9960 millones de dólares, mientras que las importaciones alcanzaron los 5960 millones.

Schiaretti dijo que los bienes de consumo registraron un aumento de 700 millones de dólares.

El total de bienes de consumo importados ascendió a 900 millones de dólares, entre los que ejemplificó 300 millones de alimentos, 150 de productos electrónicos, 120 de automotores y 120 millones en artículos textiles.

Según el funcionario, la mayor cantidad de alimentos importados correspondió a "los productos lácteos".

En tanto, las importaciones de bienes de capital totalizaron 1800 millones de dólares, 700 millones más que en 1990, en tanto los ingresos de materias primas y productos intermedios aumentaron unos 1300 millones.

01-01

9200343

CLARIN Buenos Aires, domingo 22 de diciembre de 1991

Se podrían cumplir las metas fiscales que pidió el Fondo

El equipo económico no puede ocultar su satisfacción: las cuentas fiscales del cuarto trimestre son mejores que las que se esperaban. La recaudación impositiva, incluso, superó las expectativas. Todos confían en que estos números concretos permitan comenzar a conversar con los hombres del Fondo sobre el crédito de facilidades extendidas. Después, la meta dorada: el ingreso al Plan Brady, previa negociación con los bancos acreedores.

"Las metas comprometidas con el Fondo para este trimestre se están cumpliendo en exceso", se oyó decir a un alto funcionario del **Ministerio de Economía**. La información es clave, ya que el cumplimiento de las estrictas metas acordadas con el Fondo Monetario para el último trimestre es una condición imprescindible para acceder al crédito de facilidades extendidas. Y ese financiamiento es necesario para encarar la renegociación global de la deuda externa.

Tras el espaldarazo dado a la política del gobierno argentino por el Fondo el viernes pasado —cuando autorizó el giro de 240 millones de dólares correspondientes al segundo tramo del crédito "stand-by" en vigencia—, las expectativas del equipo económico se concentran en lograr un rápido avance hacia el crédito de facilidades extendidas del Fondo. En el entorno íntimo de Cavallo se confía en que, a más tardar a fines de marzo próximo, podría concretarse este acuerdo que permitiría a la Argentina obtener más de 3.000 millones de dólares.

El desembolso de los 240 millones de dólares estuvo demorado por las diferencias planteadas entre el Fondo y Cavallo respecto de las cuentas de la Tesorería. Los técnicos del FMI pedían un mayor aumento en los ingresos tributarios o un mayor recorte en el gasto, en lugar de los ingresos generados por las privatizaciones. Triunfó finalmente la tesis de Economía en cuanto a que si bien los fondos derivados de las privatizaciones son de carácter extraordinario, también se destinaron a cubrir gastos excepcionales, como los despidos en el sector estatal.

Una vez que se solucionó esta diferencia de criterio, a la conducción económica le resultó más fácil el entendimiento con el Fondo.

De acuerdo con la información oficial que trascendió, las cuentas fiscales van por buen camino, no solo porque mejora la recaudación impositiva sino también por el éxito logrado en la venta de las acciones telefónicas, ya que la Tesorería obtuvo un ingreso de casi 850 millones de dólares.

Más allá de los números, lo cierto es que el Gobierno está empeñado en "hacer buena letra" con el Fondo Monetario para poder avanzar en la obtención del crédito de facilidades extendidas, que es condición para el ingreso al Plan Brady. De esta manera se explica la dureza de ciertas medidas del Gobierno, como la postergación del pago del aguinaldo a los empleados estatales y los jubilados. La consigna es que las cuentas cierren, sea cual fuere el costo político de la medida.

El Gobierno se ve favorecido, además, por la baja de la tasa de interés internacional. **El viernes la Reserva Federal redujo un punto, al 3,5% anual, el costo de los redescuentos a los bancos, lo que induce a una baja de los intereses que el país paga por la deuda externa.**

Esta es una de las razones, por la cual para Economía es importante acceder al crédito de facilidades extendidas que significa, a nivel internacional, que pasamos a ser un país confiable.

Liliana Franco

01-01

9200345

FECHA:

ENTRADO: H.A.

[illegible] confirmación de la [illegible] Gobierno [illegible] el presidente [illegible] la situación de su [illegible] Entre Ríos incautó casi 35 [illegible] de leche en polvo en mal estado destinadas al plan materno-infantil. Existen algunos puntos oscuros [illegible] la investigación de este caso.

EL PRESIDENTE Y SU ASESOR SE REUNIERON AYER

Menem confirmó y reiteró el apoyo

El presidente Carlos Menem declaró ayer que su asesor Carlos Spadone, que estaba en uso de licencia, "quizá presente la renuncia a su cargo en las próximas horas" a causa del escándalo provocado por la leche en mal estado que vendió al Ministerio de Salud y Acción Social para ser utilizada en el plan materno-infantil, a través de la empresa Suntuosa.

Menem, quien ayer por la mañana recibió a Spadone en la Casa Rosada, dijo que la renuncia será aceptada.

Fuentes oficiales aseguraron que la dimisión del empresario quedó a disposición del Presidente luego de ese encuentro y que el decreto de aceptación se dará a conocer el lunes.

Al mismo tiempo que sellaba el destino político de Spadone, Menem ratificó ayer el respaldo [illegible] para su secretario privado Miguel Angel Vicco, alcanzado por el episodio por ser dueño de la fábrica ERA, ubicada en la localidad cordobesa de [illegible] del Molle, donde se fraccionaron y [illegible] kilos de leche en polvo [illegible] por el Estado y que contenían [illegible].

"Yo le [illegible] con los antecedentes y las constancias que se utilizan en este tema que nada tiene que ver el señor Vicco en esta cuestión, así que vamos a esperar los resultados de las investigaciones administrativas y judiciales", dijo Menem, [illegible] muestra más de apoyo a su secretario privado.

Agregó que había dado instrucciones al ministro de Salud y Acción Social, Julio César Aráoz, para que [illegible]

[illegible] Paz (Chaqueño) que adelantó Clarín, formó parte de la táctica elegida por el Gobierno en este episodio, tendiente a cargar las culpas sobre el empresario al mismo tiempo que se desvinculaba a Vicco del hecho.

La salida de Spadone del Gobierno quedó virtualmente sellada desde el momento en que Menem no firmó la autorización requerida por el funcionario para hacer uso de la licencia.

A este gesto se agregaron las reiteradas recomendaciones del ministro Aráoz para que el funcionario renunciara y el malestar de todo el gabinete por el costo político que cualquier otra medida que no fuera su alejamiento definitivo produciría al Gobierno y al Presidente en persona.

Ayer, en tanto, pudo saberse que el gobierno de Entre Ríos mantiene fuera de circulación 35 toneladas de leche en polvo destinadas al plan materno-infantil, que le fueron remitidas por el gobierno nacional. Esa leche fue encontrada no apta para el consumo humano (véase aparte).

● El mismo contador

La situación del asesor presidencial y dueño de la distribuidora Suntuosa se complicó luego de un operativo realizado por el Ministerio de Salud y Acción Social en la fábrica [illegible] Sastre S.A. —[illegible]— donde se encontró un stock de leche en polvo importada desde Holanda y Francia que presentaba pésimas condiciones sanitarias y no mostraba fechas de elaboración ni envasado.

Durante la inspección [illegible] de la planta [illegible] era provista por [illegible] Suntuosa, que a su vez [illegible].

La propiedad de la fábrica Sastre S.A. es un punto clave de la investigación realizada por el juez Ricardo Weschler. Tras las denuncias periodísticas y la querella [illegible] presidencial, habían [illegible] que fue empleado de Vicco en la [illegible] La Vascongada, directivo de una de sus empresas —ERA— y que al comprar Sastre S.A. pagó con dos cheques de Suntuosa y dinero en efectivo.

En medio de esta trama, el contador Miguel Pérez señaló: "Yo llevo la contabilidad de Sastre [illegible]

[illegible]

En tanto, el [illegible] ayer en forma [illegible] a producir cambios en el gabinete nacional "ni antes de fin de año, ni en 1992, salvo acontecimientos de fuerza mayor".

El Presidente fue consultado sobre posibles cambios en el seno de sus más inmediatos colaboradores y respondió: "Si esta es la forma de informar, lo único que hacen es desinformar a la gente, porque no hay ninguna posibilidad de cambiar a los ministros".

La última vez que Menem ratificó la estabilidad de todos los miembros de su gabinete pasaron apenas tres días para que **Avelino Porto** dejara su puesto al frente del Ministerio de Salud y Acción Social *en manos de* ***Julio César Aráoz.***

Tanto Menem cuanto Aráoz dijeron que la salida de Porto estuvo planificada tres meses antes de producirse.

AA-02

9200346

CLARIN ★ Buenos Aires, sábado 2° de diciembre de 1991

EN LA CASA ROSADA

La renuncia de Spadone a su secretario Vicco

Miguel Angel Vicco y Carlos Menem.

02-02

9200346

GUERRA EN MALVINAS

Menem anunció que el año próxim visitará oficialmente Gran Bretañ

El Presidente anunció ayer su deseo de visitar Gran Bretaña en 1992. Fue un anuncio por partida doble: lo publicó el diario británico "Financial Times" y Menem lo dijo ante los periodistas reunidos en el Salón Blanco de la Casa de Gobierno. El Foreign Office dijo que Menem será bien recibido en el Reino Unido como jefe de Estado, pero que no tiene ninguna información oficial sobre el eventual viaje presidencial.

El presidente Carlos Menem viajará a Gran Bretaña en 1992, año en el que se cumplirá el décimo aniversario de la guerra de Malvinas, según anunció ayer el propio Menem ante los periodistas acreditados en la Casa de Gobierno. El diario británico Financial Times, también hizo el anuncio del viaje de Menem al Reino Unido, al publicar un reportaje al presidente argentino.

"Ya he dado instrucciones precisas a la Cancillería para que se ponga en contacto con el Reino Unido, a los efectos de organizar este viaje", dijo Menem ayer en el Salón Blanco de la Casa de Gobierno, donde reunió a periodistas, empresarios, políticos y miembros de su gabinete, para brindar por las próximas fiestas.

"Todavía no podemos adelantar nada sobre el tema, recién está en un estado de gestación. Lo importante, lo significativo, es que el viaje está", dijo Menem, para agregar luego que las relaciones de la Argentina con Gran Bretaña "tienen que ser mejores a partir de esto.

de jefe de Estado, aunque todavía no se ha recibido ninguna solicitud oficial para su visita." El portavoz del gobierno británico agregó: **"Si Menem quiere venir el año próximo, trataremos de incluirlo en la agenda oficial; no será fácil porque estamos llenos de compromisos."**

Menem, que parece haber incrementado sus viajes al exterior para el próximo año, hablará el 12 de febrero en la sede del Parlamento Europeo, en Estrasburgo, Francia, según anunció ayer el embajador argentino ante la Comunidad Económica Europea, Diego Guelar. Menem se encargó de aclarar que ese viaje a Europa no incluiría su anunciada visita a Gran Bretaña.

Si el viaje al Reino Unido se concreta, Menem no sólo se convertirá en el primero de los presidentes argentinos en visitar Londres desde la guerra de Malvinas, **sino que será** también el primero en hacerlo en casi treinta y dos años, desde el 4 de julio de 1960, cuando **Arturo Frondizi** llegó a Inglaterra para ser recibido por el entonces primer ministro **Harold McMillan**, y para

Daniel Rodríguez

El Presidente exhibe el sombrero que le entregó el grupo de mujeres latinoamericanas al otorgarle el **"Estadista del Año". La foto, que dio lugar a** bromas, motivó el clima de brindis de fin de año gabinete y periodistas acreditados.

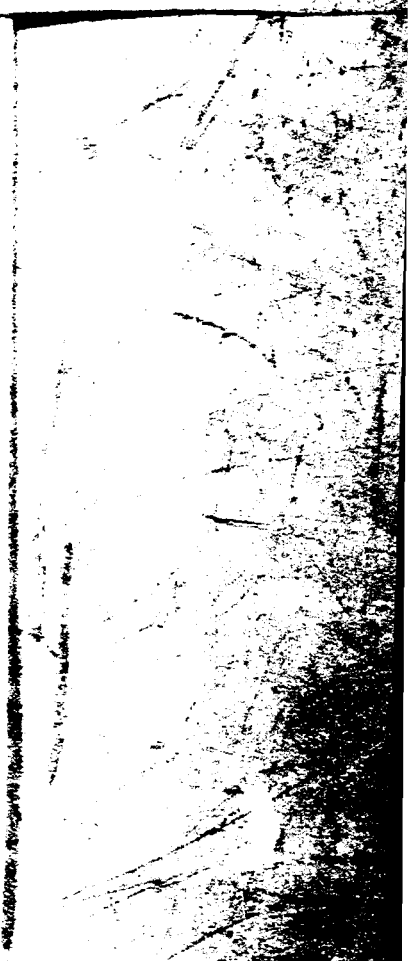

condecorar esa misma noche con el Gran Collar de la Orden del Libertador General San Martín, a la reina Isabel II.

Entre el importante **anuncio hecho ayer, el Presidente** tuvo algunos minutos para el halago. Dejó la tradicional reunión semanal de gabinete y recibió de manos de **Italo Lúder**, embajador argentino en Francia, el premio **The Best: El mejor**, en el idioma cuyos orígenes Jorge Luis Borges estudiaba con pasión. Una organización **internacional, con sede en París, lo consideró el hombre mejor vestido del año.**

Luego, Menem recibió de manos del Movimiento Nacional de Mujeres Justicialistas, del Voluntariado Nacional de Mujeres y de la Unión de Mujeres Latinoamericanas, otro premio: el de "Estadista del año".

En el Salón Blanco de la Casa de Gobierno **Menem** brindó luego con **periodistas**, empresarios y políticos, **"por todo lo ocurrido en este año."**

9200347

Menem dijo al Financial Times "Tenga por seguro que en 1992 visitaré el Reino Unido", para destacar luego que su intención es estimular el comercio y la inversión británicos en la Argentina, además de firmar con el gobierno inglés, un acuerdo de cooperación para regular la explotación petrolera en el Atlántico sur.

Sin embargo, el viaje de Menem parece formar parte de una avanzada del Gobierno con respecto a las relaciones con Gran Bretaña, y en especial a las negociaciones por Malvinas (ver aparte).

El anuncio de Menem parece haber tomado por sorpresa a la diplomacia de uno y otro país. La Embajada británica en Buenos Aires hizo saber al Financial Times que no se ha recibido ninguna propuesta formal "y ni siquiera se han hecho sondeos informales sobre la visita".

El embajador argentino en Londres, Mario Cámpora, moderó la expectativa [illegible]. Cámpora dijo que Menem ya expresó en el pasado su deseo de visitar el Reino Unido, y pareció desestimar que se tratara de una posibilidad [illegible]. "Es una expresión de deseos", dijo Cámpora a la agencia italiana ANSA.

Un vocero del Foreign Office [illegible]

02-02 9200347

Nº. DOCUMENTO
TITULO
PROCEDENCIA
FECHA DE PROCEDENCIA
VINCULACIONES
11329

LOS MILITARES QUIEREN SABER CUAL SERA SU FUNCION ESPECIFICA

Ossés pidió al gabinete que se defina el rol de las FF.AA.

El almirante Emilio Ossés pidió al gabinete que se redefina el papel de las FF.AA. Dijo que la reestructuración militar tiene sus propios tiempos. Reveló que en los cuarteles se quiere saber si los militares seguirán manteniendo el rol actual o serán fuerzas de seguridad.

El jefe del Estado Mayor Conjunto, almirante **Emilio Ossés**, pidió ayer al Gobierno **una redefinición del papel profesional de las Fuerzas Armadas.**

El ministro de Defensa, **Erman González**, invitó a Ossés, el militar en actividad más antiguo, a que expusiera el pensamiento de las Fuerzas Armadas en la tradicional reunión semanal del gabinete nacional, que presidió **Carlos Menem.**

En una larga exposición, Ossés planteó la preocupación militar por saber cuál **será la función específica** que el poder político tiene reservada a las Fuerzas Armadas y, en un momento de franqueza, explicó que **la pregunta más habitual que escucha en los cuarteles es la de si las Fuerzas Armadas seguirían existiendo como tales o se las iría transformando en forma progresiva en fuerzas de seguridad.**

Según fuentes de la Casa de Gobierno, el jefe del Estado Mayor recibió como respuesta el mensaje de que "habrá Fuerzas Armadas para la defensa nacional y para garantía de las negociaciones y tratados internacionales firmados por la Argentina."

♦ No hubo reclamos salariales

Al contrario de lo que ocurría hasta ayer, el jefe del Estado Mayor **no reiteró ante los ministros los reclamos castrenses por los bajos salarios o las deficiencias del presupuesto militar,** aunque sí fijó como un punto importante a tener en cuenta la reformulación del papel de dos fuerzas que tienen actualmente jurisdicciones superpuestas: la Prefectura Naval y la Gendarmería Nacional, a las que describió como fuerzas de seguridad, integradas al presupuesto militar.

Fuentes del Ministerio de Defensa dijeron ayer que la ecuación de Ossés-Fuerzas Armadas-Fuerzas de Seguridad no tenía relación con la sanción del Senado de la Ley de Seguridad Interior, aprobada el miércoles pasado. "La visita de Ossés al gabinete —aseguró un informante seguro— estaba preparada con antelación a la aprobación de esa ley."

♦ La reforma de las tres armas

La reestructuración militar también fue uno de los temas abordados por Ossés. Tras la reunión de gabinete y en el momento de reunirse con los periodistas en el Salón Blanco de la Casa de Gobierno, Menem dijo que Ossés había expuesto sobre la reestructuración militar **"que marcha viento en popa"**, dijo Menem.

Pero el almirante planteó que esa reestructuración requiere **tiempos propios** (que en principio parecen no coincidir con los que pretende el Ejecutivo); puso como ejemplo a países de Europa que encararon una reestructuración militar como la que se le exige a las Fuerzas Armadas Argentinas, e incluso hizo lo mismo con los Estados Unidos: la síntesis fue que esos procesos de reciclaje de las Fuerzas Armadas demandaron entre cuatro y cinco años. Ossés graficó su pensamiento con una frase: **"No es lo mismo reestructurar una fuerza que cerrar una fábrica."**

ENTRADO HA
CRUZADO
OA-CA
9200348

Buenos Aires, martes 24 de diciembre de 1991, Ambito Financiero

Abarca a 27 empresas y los fondos serán para reestructurar las Fuerzas Armadas. Problemas con

Erman ya tiene la ley para privatizar todo en Defensa

Finalmente Antonio Erman González logró la firma de Carlos Menem y se promulgó ayer la Ley 24.045. Por esta norma se declaran sujetas a privatización 27 empresas del área de Defensa y el producido de ellas irá a una cuenta especial de la cartera que comanda Erman. Esos fondos serán aplicados a la reestructuración de las Fuerzas Armadas "no pudiendo ser utilizados para atender gastos corrientes".

El anuncio de la promulgación fue hecho por el secretario de Planeamiento de ese ministerio, **Jorge Pereyra de Olazábal**, en momentos en que se **enfrentan dificultades con los adjudicatarios de la metalúrgica Forja Argentina** —FORCOR— quienes se niegan a acatar una intimación del Ministerio de Defensa de hacerse cargo de los sueldos, previo al acto de traspaso de la empresa dedicada a la producción ferroviaria.

Pereyra de Olazábal admitió que se habían iniciado acciones legales, a raíz de que los compradores de Forja no cumplieron con los actos administrativos e incluso habría modificaciones en la constitución de la empresa adjudicataria. "No vamos a someternos a la adjudicación a consorcios que no sean los legalmente constituidos en el momento de la resolución oficial", señaló el funcionario.

ANEXO I

Astilleros y Fábricas Navales del Estado Sociedad Anónima (AFNE).
Hierro Patagónico de Sierra Grande Sociedad Anónima Minera (Hipasam).
Astillero Ministro Manuel Domecq García Sociedad Anónima (Submarinos).
Sidinox Sociedad Anónima Industrial y Comercial.
Sociedad Anónima para el Desarrollo de la Tecnología Acústica (Satecna).
Petroquímica General Mosconi Sociedad Anónima Industrial y Comercial (PGM).
Sociedad Mixta Siderurgia Argentina (SOMISA).
Petroquímica Bahía Blanca Sociedad Anónima Industrial y Comercial (PBB).
Tanque Argentino Mediano Sociedad del Estado (TAMSE).
Empresa de Desarrollos Especiales Sociedad Anónima (EDESA).
Sisteval Sociedad Anónima.
Fábrica Militar General San Martín.
Fábrica Militar de Vainas y Conductores Eléctricos (ECA).
Fábrica Militar de Acido Sulfúrico.
Fábrica Militar Pilar.
Fábrica Militar de Tolueno Sintético.
Fábrica Militar de Armas Portátiles Domingo Matheu.
Fábrica Militar Fray Luis Beltrán.
Fábrica Militar de Pólvoras y Explosivos Villa María.
Fábrica Militar Río Tercero.
Fábrica Militar San Francisco.
Administración Comisa.
Complejo Industrial Ramallo-San Nicolás.
Centro de Exploración Geológico Minero.
Fábrica Militar de Pólvoras y Explosivos Azul.
Tecnología Aeroespacial Sociedad Anónima.
Area Material Córdoba.

• Entrega

El secretario de Planeamiento informó también que antes de fin de año se entregarán a quienes resultaron adjudicados las empresas Tandanor y Petroquímica Río Tercero (en este caso parte del paquete accionario). Estas y las 27 contenidas en la Ley 24.045 (ver cuadro del anexo I) se suman a la venta de los paquetes accionarios de las empresas petroquímicas satélites de Petroquímica Bahía Blanca y las de Tandanor, además de Petroquímica Río Tercero y Altos Hornos Zapla.

Como en el caso de la venta de inmuebles que forman parte del patrimonio de las Fuerzas Armadas, las empresas del área del Ministerio de Defensa administrarán en forma "directa" los fondos que se obtengan, rindiendo cuenta "mensualmente" a la Contaduría General de la Nación.

Estas puntualizaciones, que figuran en el anexo II "Régimen de funcionamiento", no serían ajenas a la puja que en su momento se desató entre Defensa y Economía por el manejo de los fondos. Estos los empleará el Ministerio de Defensa "**para sufragar los gastos que irroguen las privatizaciones del sector y los de la reestructuración de las Fuerzas Armadas y de Seguridad, cuando estas últimas actúen en jurisdicción de dicho ministerio**".

O sea de Defensa, abarcando Gendarmería Nacional y Prefectura Naval, dejando afuera a la Policía Federal que depende en forma directa del ministro del Interior, **José Luis Manzano**.

En el edificio de Paseo Colón tanto **Erman** como sus secretarios tienen presente el plazo dado por **Menem** para concluir las privatizaciones. A más tardar diciembre de 1992. **Pereyra de Olazábal** lo recordó ayer cuando señaló que "**la nueva Ley nos permitirá cumplir el compromiso que hallamos tomado en cuanto a la privatización de todas las empresas que se encuentran en el área; tenemos los instrumentos para cum[illegible] las empresas [illegible] más rentables [illegible] prioritarias [illegible] Militares**".

ENTRADO
CRUZ 01
01-01
9800349

FECHA DE PRO... 5/2/92
VINCULACIONES

Inesperado acuerdo entre diputados y senadores del PJ

Temblor en la Rosada: nació pacto bicameral

Escribe
Fabián Domas

Cuando se trata de analizar los movimientos políticos del Congreso generalmente la mayoría de las informaciones está referida a las estrategias entre el Parlamento y el gobierno de turno y hasta eventualmente con los jueces. Poco y nada se ha escrito, quizá por la poca tradición democrática, de los entretelones de la vida diaria en las relaciones entre los diputados y los senadores. El tema ha empezado a cobrar importancia a partir de un "pacto bicameral" entre los jefes de las bancadas peronistas de ambas Cámaras que tuvo sus primeras evidencias en las últimas semanas, y que arroja como víctimas a los funcionarios del gobierno, habitualmente solicitados por los líderes parlamentarios, a los que "habría que dejar un poco más afuera de las decisiones del Congreso".

Dicen que todo empezó una semana después que Domingo Cavallo produjera su famoso decretazo desregulador entre los bifes de lomo y las ensaladas criollas del restaurante "La Cabaña", a cuatro cuadras del Congreso. En una muy reservada cena, Jorge Matzkin y Carlos Ronsero, por los diputados, y los puntanos Alberto Rodríguez Saá y Ovidio Reinoso, en representación de los senadores, se sentaron a conversar "el orden en que serán tratados los proyectos hasta fin del año". En ese encuentro se resolvió que el Presupuesto 1992, la Transferencia de Escuelas (siempre que hubiera acuerdo de los gobernadores, lo que ocurriría días después) y los Marcos Regulatorios de la privatización eléctrica y del gas serían los proyectos top que requerirían urgente aprobación y una coordinación entre ambas Cámaras para lograr ese objetivo. "Necesitamos sancionar distintos proyectos para tener aire", dijo Matzkin. Rodríguez Saá, que conoce a la perfección esa metodología parlamentaria y una prueba de ello la constituyen las numerosa sesiones del Senado de los últimos dos meses, asintió rápidamente.

Alberto Rodríguez Saá

una caja integrada por aportes de ambas Cámaras. La resolución política de la derogación de las jubilaciones de privilegio fue el primer paso entre las decisiones bicamerales.

Pero lo que originariamente era un simple y obvio acuerdo de coordinación del trabajo parlamentario fue derivando en una actitud de pacto tácito de mutua defensa frente al Ejecutivo. La ambivalente política del gobierno, que por un lado critica al Congreso (cuyo mejor ejemplo es Carlos Menem con sus decretazos y que por momentos parece tener un imitador en Domingo Cavallo), pero que por otro lado cavila proyectos y pontifica las aprobaciones parlamentarias como las panaceas políticas, ha terminado provocando un efecto casi obvio: el Congreso trabaja a un ritmo insuitado, pero el precio de la movilidad son las decisiones que empieza a tomar por sí mismo.

Primero fueron las inocentes sanciones en pocas horas de la Transferencia de Escuelas y el Presupuesto '92 por ambas Cámaras en una coordinación de la que no se tiene memoria. Pero después aparecieron proyectos más calientes, que también resultaron aprobados rápidamente pero con algunos cambios que pactados entre diputados y senadores dejaron mal parado al gobierno.

El último viernes cuando el Senado sesionó cerrando el año, además de refrendar los mayores poderes a la Bicameral en materia de privatizaciones eléctricas (un cambio en el proyecto puesto por los diputados a pedido de los senadores es una clara muestra del "pacto") resolvió volver a votar por unanimidad una iniciativa del peronista santacruceño Rafael Flores que decidía el envío de 5 millones de dólares a los damnificados por el volcán Hudson. Vale recordar que ese proyecto de Flores llegaba en revisión de Diputados (que también insistió por unanimidad) que habiendo sido aprobado por el Congreso, fue vetado en su totalidad por Carlos Menem.

• Seguro

En realidad antes ya había algunos adelantos de un trabajo en común. Fue en el caso de la creación del "Seguro de Desempleo" para los legisladores de ambas Cámaras, que cobrarán al vencer el mandato 50% de los sueldos de sus pares en actividad

• Gesto

Si bien Lorenzo Miguel fue el motor principal (a través de su operador legislativo Roberto Monteverde) para que ese mismo viernes Ovidio Reinoso diera marcha atrás en su negativa a ponerle el broche final al "pacto negro" aprobando la licuación del pasivo de las obras sociales, resulta obvio el gesto de los senadores hacia la jefatura del bloque de diputados peronistas, que se encontraban en un serio aprieto con el sector sindical de la bancada por la falta de cumplimiento del acuerdo que permitió la sanción de las leyes laborales.

Los críticos de Manzano y Jaroslavsky dicen que la ausencia de ambos posibilitó el diálogo entre las dos Cámaras. "Alberto (por Rodríguez Saá) es muy difícil que se anime a negociar con Manzano" es una frase que repetidamente se escucha por los pasillos parlamentarios para abonar aquella teoría. En realidad la referencia a Manzano no sólo es en su condición de ex diputado, sino también de actual ministro del Interior. Tanto el mendocino, como Cavallo son precisamente las dos figuras a las que el "pacto bicameral" trataría de erosionar. Al primero para que no continúe "operando" en la interna del bloque peronista (¿estará Matzkin del todo de acuerdo en esto?) de diputados, y al segundo, para que acepte modificaciones a los proyectos que envía diariamente al Congreso.

DOCUMENTO...
TITULO ...
PROCEDENCIA...
FECHA DE ...
VINCULACIONES...

ANUNCIADO VIAJE DE MENEM A LONDRES EN 1992

Desinterés británico por la visita

[illegible] de la Embajada británica en Buenos Aires dijeron que Menem sería bien recibido en caso de viajar a Londres, pero explicaron que habría dificultades para concretar la visita el año venidero. El vicecanciller Juan Carlos Olima y el embajador Mario Cámpora, destacaron el contenido político del anuncio efectuado por el Presidente, el jueves en la Casa de Gobierno.

Ni el Foreign Office (Cancillería) en Londres ni el embajador británico en Buenos Aires hicieron ayer comentario alguno sobre el sorpresivo anuncio del presidente Carlos Menem, quien dijo que visitará Gran Bretaña el año próximo.

Las opiniones corrieron por cuenta de funcionarios de segunda línea de la Embajada en nuestro país, quienes se mostraron sorprendidos por el anuncio de Menem —realizado sin que se cumplieran los pasos previos tradicionales para una visita de jefes de Estado— y consideraron que habría que buscar una mejor oportunidad.

Por su parte, funcionarios de la diplomacia argentina confirmaron que Menem visitará a Gran Bretaña en el segundo semestre del año próximo, a diez años de la guerra de Malvinas.

Ayer, el secretario de Medios de Comunicación, Raúl Burzaco, dijo que se estaban realizando las tratativas necesarias a través de la Cancillería y que de no mediar inconvenientes el viaje estaba previsto para la segunda mitad de 1992, "aunque todavía no hay fecha definida".

Según versiones [illegible] desde Londres, la anunciada visita [illegible] también a los funcionarios del Foreign Office, aunque el embajador argentino Mario Cámpora se [illegible] a aclarar que la oficina de Prensa del servicio exterior inglés "[illegible] la iniciativa presidencial".

El anuncio [illegible] los funcionarios de la Embajada británica. [illegible] sentido, el secretario comercial de la representación, John Ingram [illegible] mó: "Nosotros [illegible] mos que la visita [illegible] ra como lo [illegible] sidente. Pero [illegible] rápidamente, [illegible] sea una buena idea".

En declaraciones a Radio Mitre, Ingram [illegible] gó que en caso de [illegible] Embajada [illegible] dido [illegible] la visita [illegible] realizar la [illegible] ".

[illegible] visita.

En el más estricto lenguaje diplomático, Faulkner dijo que "una visita del señor presidente, en un momento apropiado, será bienvenida en Inglaterra, además de un gran honor". Pero agregó que 1992 es un año complicado para el gobierno del primer ministro John Major, porque "tenemos una elección cerca y aún desconocemos la fecha". Explicó además, que Gran Bretaña ocupará el año próximo la presidencia de la Comunidad Económica Europea, "y la segunda mitad del año es siempre un período muy complicado".

Entretanto, el vicecanciller Juan Carlos Olima y el embajador argentino en Londres, Mario Cámpora, se mostraron optimistas.

Olima negó rotundamente que la idea de concretar el viaje haya sido sugerida por el presidente norteamericano George Bush.

Cámpora, al explicar el estado actual de los vínculos con Gran Bretaña, afirmó que ellos se caracterizaban por una recuperación completa de la relación entre los dos países.

ENTRADO HA
CRUZADO
01-01
9200351

100
1116 3
1998

Buenos Aires, domingo 22 de diciembre de 1991 ★ CLARIN

GENDARMERIA Y PREFECTURA

Vientos de cambio para las fuerzas de seguridad

La posibilidad de introducir cambios en los máximos niveles de la conducción de Gendarmería Nacional y de la Prefectura Naval es analizada este fin de semana por altos funcionarios del Gobierno y aun por el mismo Presidente, según informaron a Clarín fuentes seguras.

Los posibles cambios estarían relacionados con el papel asignado a las fuerzas mencionadas por la Ley de Seguridad Interior, que acaba de ser aprobada por el Senado.

La nueva norma otorga a la Gendarmería, la Prefectura Naval y a la Policía Federal la responsabilidad primaria en cuanto a la protección de la vida y bienes de los ciudadanos y el mantenimiento del orden público en todo el territorio nacional, en colaboración con las policías provinciales.

No constituye un misterio el hecho de que la Armada objeta —y así lo han manifestado los integrantes de su conducción— que la Prefectura Naval, una fuerza policial por excelencia, actúe en forma independiente y ejerza sus funciones de vigilancia dentro de las 200 millas de zona económica exclusiva en el Mar Argentino.

Estas diferencias de puntos de vista dieron lugar a conflictos, como el que se suscitó hace unos tres meses cuando la Prefectura decidió liberar a un pesquero extranjero que había sido capturado por un buque de la Armada y que —a juicio de quienes instruyeron el sumario— se [illegible] fuera del límite de las 200 millas. La [illegible] de esta decisión originó la [illegible] y la aplicación de un apercibimiento al prefecto general naval, Víctor Bilbao.

El mismo jefe de Estado Mayor de la Armada, almirante Jorge Ferrer, en una reciente exposición ante miembros de las comisiones de Defensa del Congreso, criticó severamente lo que considera una superposición de funciones entre la Armada y la Prefectura y afirmó que esto producía problemas en la representación argentina en las conferencias internacionales sobre temas navales, aunque estas constituyan foros civiles y no de cuestiones militares.

Por otra parte, el jefe del Estado Mayor Conjunto, almirante Emilio Osses, en la exposición ante el gabinete del jueves, fue interpretado por algunos ministros como reiterando esa posición de la Armada, que tiende a obtener el control de la Prefectura.

La Prefectura, con sus doce mil efectivos y moderno equipamiento, se ha constituido en una fuerza fundamental en la lucha contra el narcotráfico y en lo que va del año logró la detección y captura de más de 700 kilos de cocaína.

Este papel sería apreciado por los autoridades norteamericanos que colaboran con los argentinos en esta acción contra la droga y, según fuentes informadas, no verían con buenos ojos cambios en la conducción de la institución.

Los "prefecturianos" afirman, además, que su formación, adiestramiento y especialización es el de una fuerza policial, especialmente preparada para actuar en los espacios marítimos y fluviales y [illegible] para la misma función de una [illegible], equipamiento e instrucción totalmente diferentes.

Por eso, reaccionan con [illegible] ante insistentes versiones, en el sentido de que [illegible] decretos reglamentarios de las leyes de Defensa y de Seguridad Interior, se confine su actividad a la franja de doce millas cercanas a las costas, los ríos y los lagos interiores, dejando los grandes espacios marítimos dentro de la jurisdicción exclusiva de la Armada.

Y también hay preocupación en la institución ante la perspectiva de que el prefecto general Bilbao, a quien el ministro de Defensa no aprobó todavía los pliegos de ascensos en la institución, pudiera pasar a retiro en los [illegible]

• [illegible]

Pero las informaciones que circulan [illegible] en los [illegible] [illegible] [illegible] Antonio [illegible]

Por cierto que este funcionario suscribió el viernes pasado, en un ambiente cordial, un acuerdo para que la Gendarmería se encargue de la capacitación de las fuerzas policiales provinciales para la lucha contra el narcotráfico.

Quienes siguen de cerca la evolución de estos acontecimientos mencionan una hipótesis que el cambio de Barbería se deba al deseo de dar muestras palpables de que el proceso de reestructuración de las fuerzas de seguridad está en marcha, al igual que en las FF.AA.

Con casi dieciocho mil efectivos, Gendarmería constituye una fuerza de seguridad militarizada profesional, cuyo papel ha sido preponderante en una serie de conflictos que se produjeron en los últimos tiempos y que requirieron la intervención de fuerzas nacionales en diversos puntos del interior.

Luis Garasino

9200352

T
P
FE
VINCULACI

1165

Adiós a Ubaldini

9200353

Nº DOCUMENTO
TITULO
PROCEDENCIA 5
FECHA DE ... 21-12-91
VINCULACIONES 13033
13063
13065

Nuevas condenas para carapintadas

La Nación 3/12/91

[illegible]

ENTRADO HA

CA-CA

9200354

DOCUMENTO
FOLIO 12021
FECHA DE FI... 20 12 91
VINCULACIONES 1223
1228

s Aires, viernes 20 de diciembre de 1991 ★ CLARIN

HASTA AHORA HAY 17

Sociedad

La banda de secuestradores operaba siempre con la misma cúpula, pero cambiaba sus miembros según el trabajo. Por eso, el juez Nerio Bonifati y la Policía debieron confeccionar un organigrama en el que figura cada uno de los delincuentes y la operación en que participó.

A pocos días de que el juez **Nerio Bonifati** decida las prisiones preventivas de los responsables de los secuestros extorsivos de **Mauricio Macri, Sergio Meller, Karina Werthein, Julio Dudoc y Emily Apstein**, fuentes cercanas a la investigación revelaron a **Clarín** la conformación que tuvo el grupo en cada uno de estos casos (ver recuadro).

A pesar de que la banda operó en los cinco secuestros **sin variar su cúpula** (siempre tuvo como cabecillas a **José Ahmed** y **Juan Carlos Bayarri**), no usó siempre a las mismas personas en la segunda y tercera fila de mando. Según la fuente, el juez Bonifati solo podría acusar a los detenidos o implicar a los prófugos de acuerdo con la siguiente agrupación:

• **José Ahmed**: se confesó jefe de la banda. Está implicado en los cinco secuestros. Su principal tarea fue planear el sistema de postas para el pago del rescate.

• **Juan Carlos Bayarri**: junto con José Ahmed participó en los cinco secuestros. Fue el segundo al mando y su responsabilidad [illegible] sobre las tareas de inteligencia y captura de los delitos.

• **Juan Carlos Asma**: comisario mayor a cargo de la comisaría 28 y custodio de Raúl Alfonsín durante su presidencia. Actuó sólo en el secuestro de Sergio Meller. Su tarea: traslado, postas y cobro del rescate. También se lo relaciona con el intento de secuestro al empresario **Pablo Domingo Maciel**, ya que este lo reconoció en rueda de presos.

• **Carlos Benito**: participó en todos los secuestros menos en el de Macri. Su tarea fue de inteligencia y captura.

• **Hugo Andersen**: comisario de la 6ta. Se ocupó del traslado, postas y cobro. Participó sólo en el secuestro de Macri. Se lo relaciona con el caso Maciel.

• **Raúl Gómez**: comisario inspector a cargo del área de Comunicaciones de la Policía Federal. Si bien solo se podría comprobar su participación en el caso Macri, los investigadores lo señalan como implicado en los cinco secuestros. Su tarea: avisar a los secuestradores los movimientos de la Policía.

• **Miguel Ramírez**: participó en los secuestros de Apstein, Dudoc y Meller en la tarea de inteligencia.

• **Alfredo Belmaci**: fue el entregador de Karina Werthein. No actuó en ninguno de los restantes secuestros.

• **Camilo Ahmed** (prófugo): hermano de José Ahmed, solo está comprobada su culpabilidad en los secuestros de Meller y Macri. Camilo fue quien se encargó de unir a las dos células que actuaron en el secuestro de Macri.

• **Ramón Arnaiz** (prófugo): dueño de la casa de la calle Garay 2880. Participó en los secuestros de Meller y Macri. Su cargo: cuidar a las víctimas. Su alias, en ambos casos, fue María.

• **Juan Carlos Zanone** (prófugo): participó, junto a Avalos, del [illegible] de los secuestros, pero diferencia [illegible] participó en el caso Macri.

• **Alfredo Avalos**: participó en [illegible] en el de Macri. Su tarea fue de traslado, postas y cobro.

• **Héctor Futoni**: ex mayor del Ejército, dueño del departamento de la Boca desde donde los secuestradores sacaron fotos del lugar de pago del rescate. Está implicado sólo en el secuestro de Macri.

• **Samuel Miara**: actuó en el secuestro de Karina Werthein y Julio Dudoc. Habría sido el entregador de Dudoc, de quien había sido su custodio y conocía perfectamente cuáles eran sus movimientos.

• **Raúl Guglielminetti**: está acusado de extorsión en el caso de Sergio Meller. Esta es su única relación con la banda.

• **Miguel Angel Blois**: otro entregador de Karina Werthein. No tuvo participación en los cuatro secuestros posteriores.

• **Enrique Coppola** (prófugo): cuñado de Zanone. Está implicado sólo en el caso Macri. Su tarea consistió en facilitar el departamento de la calle Sarandí a los secuestradores.

De acuerdo con este panorama se espera que el juez Nerio Bonifati resuelva la situación de los detenidos antes de Navidad. En cuanto a los prófugos,

ENTRADO H.C.
9200355

Nº. DOCUM.....
TITULO.....
PROCED.....
FECHA DE.....
VINCULACIÓN.....

ACUSADOS POR CINCO SECUESTROS

para el crimen

fuentes relacionadas con la investigación aseguraron que solo Enrique Coppola estaría fuera del país (se cree que en Noruega). Los restantes no habrían pedido salir de la Argentina.

En la noche de ayer, el juez **Norio Bonifati**, que investiga la banda de secuestradores extorsivos, amplió la declaración indagatoria de los comisarios **Juan Carlos Arza** y **Hugo Andersen**. Luego de realizar el trámite judicial con los dos comisarios detenidos, Bonifati se abocó a dar los toques finales a la justificación de los pedidos de prisión preventiva.

La ampliac... dagatorias de... dersen fueron... las 20 de ayer.

Esta nueva ... cial fue decid... que Omar Bo... tigo de carg... banda de sec... extorsivos, re... ayer, en nue... dos, a los do... como los auto... cuestro, reali... mayo.

Mientras ...

02-02

9200355

Nº. DOCUMENTO
TITULO
PROCEDENCIA
FECHA DE
VINCULACIONES

EN LA CAUSA QUE INVESTIGA COMPRA DE REPUESTOS PARA LA FUERZA AEREA

Piden procesar al brigadier

En abierta disidencia con el fiscal de Investigaciones Administrativas, el fiscal federal Gustavo Bruzzone, insistió ayer en la necesidad de profundizar las investigaciones sobre supuestas irregularidades en la compra de repuestos para la Fuerza Aérea y se opuso al sobreseimiento del titular del arma, brigadier general Juliá.

El fiscal federal **Gustavo Bruzzone** se opuso al sobreseimiento del jefe de la Fuerza Aérea, brigadier general **José Juliá**, en la causa donde se investigan presuntas irregularidades en la compra de repuestos por valor de 18 millones de dólares.

La opinión de Bruzzone es diametralmente opuesta a un reciente pronunciamiento del fiscal nacional de Investigaciones Administrativas, **Nestor Pinzón**, quien en el mismo caso sostuvo que Juliá no había violado ninguna norma contable ni administrativa.

Bruzzone reclamó al juez **Martín Irurzun**, a cargo de la causa, que amplíe las declaraciones que prestaron varios altos jefes de la aviación, con el propósito de reunir nuevos elementos de prueba. También pidió que se investiguen otras dos órdenes para la compra directa de repuestos aprobadas por Juliá.

En el dictamen se establece que "existen elementos de prueba como para dictar el procesamiento del titular de la Fuerza Aérea por el delito de abuso de autoridad e incumplimiento de los deberes de funcionario público". Pero el fiscal anticipó que antes de solicitar esa resolución había pedido nuevas probatorias.

Tras advertir que son varias las cuestiones que pueden ser resueltas y otras que de manera inmediata deben ser esclarecidas, el fiscal federal insiste en que "la investigación no puede concluirse". Dice entonces que es necesario recalcar una circunstancia inédita y de suma importancia: **"No se trata de una denuncia más. Se trata de la denuncia que el segundo jefe de una de las tres fuerzas armadas le formula a su jefe. Esta denuncia, con sobrados visos de verosimilitud, es un ejemplo de la forma en que debe actuar un funcionario cuando detecta la posible comisión de un delito".**

Bruzzone aseguró además que el juez Irurzun hizo lugar a que se llame a ampliar el testimonio de los brigadieres **Tomás Rodríguez**, quien fue relevado como segundo jefe de la Fuerza Aérea luego de impulsar la denuncia por presuntas irregularidades.

También declararán otra vez **Roberto Petrich** (comandante de Materiales) y **Héctor Vuiari** (jefe de Logística), y a quienes integraron la plana mayor de la Aeronáutica entre fines del año pasado y principios del actual.

La resolución del fiscal federal reclamando no cerrar la causa y profundizar las investigaciones es totalmente contraria a la presentada por el fiscal Pinzón, para quien correspondía clausurar el caso y sobreseer definitivamente al brigadier Juliá por inexistencia del delito.

La causa se inició por una denuncia del brigadier **Rodríguez**, por entonces subjefe de la aviación militar, quien acusó a Juliá de haber ordenado la compra directa de repuestos para los aviones que se encuentran fuera de servicio desde la guerra de Malvinas.

La presentación ante la Justicia obligó a suspender la operación por un total de 18 millones de dólares, pactada con revendedores norteamericanos, pues los repuestos corresponden a aviones que ya no se fabrican y solo se comercializan como material de rezago.

Juliá justificó la compra directa ante las urgencias operativas de la aeronáutica militar, por lo que aceptó las ofertas de las empresas Citadian y Rami, en base a informes elevados por el comandante de Materiales, brigadier Petrich.

ENTRADO
CRUZ

9200356

N° DOCUMENTO ....

TITULO Difunden conformación de plana mayor en F.A.

PROCEDENCIA 1800285

FECHA DE F 2/12/91

VINCULACIONES 20033

1163

500980

[illegible] LA NACION 2-12-91 [illegible]

La comunicó el Poder Ejecutivo por decreto

Difunden la conformación de la plana mayor en la Fuerza Aérea

El Poder Ejecutivo difundió la conformación completa de la plana mayor de la Fuerza Aérea.

La nómina de oficiales superiores que secundarán al jefe del Estado Mayor General, brigadier José Juliá, de acuerdo con lo establecido por el decreto 2669/91, publicado en el Boletín Oficial, es la que sigue:

Jefe coordinador del Estado Mayor General, brigadier mayor Henry Ronald Gorton; comandante de Operaciones Aéreas, brigadier Alberto Alegría; comandante de Material, brigadier Eduardo Martínez; comandante de Personal, brigadier [illegible] Alfredo Laporta, y secretario general del EMGFA, brigadier [illegible] Daniel Paulik.

Al frente del Comando de Regiones Aéreas fue designado [illegible] Jorge Horacio Giménez, y [illegible] director general de [illegible] brigadier Otto Adolfo [illegible].

Las designaciones [illegible] por el [illegible]

[illegible] NACION en [illegible] tual, cuando [illegible] pase en [illegible] de Defensa, [illegible] lia.

En aquella oportunidad, [illegible] condicionó la [illegible] frente de la [illegible] promociones y [illegible] política del [illegible] [illegible]

ENTRADO ....

CRUZADO ....

02-02

9200356

El directorio del FMI destrabó u$s 240 millones para la Argentina

En una conferencia de prensa relámpago, que culminó con una llamada de Movicom desde la escalerilla del avión que lo llevaba a Córdoba, el ministro de Economía, Domingo Cavallo, anunció anoche que el directorio del Fondo Monetario aprobó, por fin, el giro del segundo tramo del "stand-by" por u$s 240 millones. También dio la nueva fecha para la venta de la cuenca Austral y adelantó la continuación del proceso licitatorio del Ferrocarril San Martín y del servicio de carga del Sarmiento. Como final de sus anuncios, dijo que el Ejecutivo vetará la ley que da el poder de policía de los hidrocarburos a las provincias. La razón es que la propiedad del fluido es todavía de la Nación.

El Fondo Monetario Internacional aprobó ayer la segunda cuota del crédito "stand-by" vigente por 240 **millones de dólares**, luego de largos cabildeos y negociaciones que demandaron unos dos meses.

La decisión fue tomada al término de una prolongada reunión del directorio del FMI donde se discutieron detalladamente los compromisos asumidos por la Argentina, luego de los "ajustes técnicos" practicados sobre la carta de intención original. Varios directores tuvieron conceptos elogiosos para la política económica que esta siguiendo la Argentina.

El ministro de Economía, **Domingo Felipe Cavallo**, fue informado paso a paso del desarrollo de los acontecimientos en esa reunión y solo tomó conocimiento de la decisión del **"board"** del FMI, minutos antes de embarcarse hacia Córdoba para asistir a la reunión de fin de año de la **Fundación Mediterránea.**

♦ Respaldo

La aprobación del "stand-by" implica un respaldo al programa económico de convertibilidad y permite al Gobierno continuar adelante con las gestiones en procura de un préstamo de facilidades extendidas por 3.000 millones de dólares, a tres años de plazo.

Hace unos días, el ministro Cavallo había enviado a Washington una carta en la que se comprometía a tomar todas las medidas necesarias y accesorias que los técnicos del Fondo consideraran adecuadas para cumplir con el "stand-by".

La relación de la Argentina con el FMI transcurrió por un camino difícil en los últimos dos meses, lo que demoró el giro del segundo tramo del crédito en vigencia. El principal punto en discusión fue la forma de alcanzar el superávit primario en las cuentas fiscales. Hacienda contabilizaba una mayor proporción del producido por las privatizaciones que el requerimiento original en la carta de intención.

Domingo Cavallo. El Fondo Monetario continúa apoyando el plan económico.

Recientemente fue el propio director-gerente del FMI, **Michel Camdessus**, quien recomendó a Cavallo realizar algunos ajustes técnicos al programa económico para adecuarlo a los comentarios del staff técnico de la institución que quería ver un mayor esfuerzo en el ajuste de las finanzas públicas.

Si bien es cierto que la Argentina no tuvo que solicitar un "waiver" oficialmente, la carta enviada por Cavallo el pasado 9 de diciembre admite incumplimientos respecto del contenido de la carta de intención.

la tercera y la cuarta cuota del crédito "stand-by".

Sin embargo, las autoridades económicas confían en que el actual préstamo se convierta automáticamente en un préstamo de facilidades ampliadas (EFF), para fines de marzo.

De todas formas, en Washington son aún más **cautos y esperan a ver cómo se desarrollan los hechos** y cómo se cumplen las metas fiscales antes de hablar de facilidades ampliadas.

La cuota a ser girada en los próximos días es de 260 millones de dólares, de los cuales 60 millones —**set a side**— serán utilizados para la recompra de títulos de la deuda externa.

Nº. DOCUMENTO
TITULO
PROCEDENCIA
FECHA DE PROCEDENCIA
VINCULACIONES

En esa misiva, el jefe del Palacio de Hacienda señalaba que se habían registrado **ciertas diferencias en la composición del resultado fiscal con respecto a lo previsto en el programa.**

También en esa carta se admitía que el resultado fiscal comprometido en la carta de intención no se había alcanzado y tuvo que ser cubierto con la colocación de las acciones del Gobierno en las compañías telefónicas privatizadas.

Esto sumado a algunas deficiencias en la recaudación previsional y el fracaso de la venta de las áreas petroleras de la cuenca **Santa Cruz y de la cuenca Tierra del Fuego,** restringieron las posibilidades del Tesoro y obligaron a postergar el pago de haberes y de aguinaldos en la administración central y a jubilados y pensionados.

Dentro de los ajustes técnicos practicados, luego de la visita de Camdessus, se tuvieron que moderar las metas comprometidas para los dos primeros trimestres de 1992, que conforman

ENTRADO
02-02
9200357

Duros de Azopardo dejaron la CGT de Ubaldini

500851

"Combativos" crean su corriente

Los duros de Azopardo dejaron la CGT de Saúl Ubaldini

Tras un largo período de inmovilidad, los gremios combativos que se enrolaban en la CGT-Azopardo reaparecieron y anunciaron su retiro de la central ubaldinista y la creación de una nueva corriente sindical. Los dirigentes denunciaron en su primer encuentro la posibilidad de crear otra CGT que "se sume a las salas ya existentes".

Con la presencia de más de 200 representantes, 10 gremios combativos formalizaron el nacimiento que, en principio, se traduce en la retirada de la central que comanda Ubaldini.

En el camping de los obreros navales como escenario, estuvieron el dueño de casa Cayo Ayala, Víctor De Gennaro (ATE), "Mary" Sánchez (CTERA), Alberto Piccinini (UOM-Villa Constitución) y representantes de otros gremios identificados con el PJ disidente.

El abandono de Ubaldini, en rigor, comenzó a tomar forma frente a los comicios en Buenos Aires. A través del Ensipron (brazo político—sindical de los "duros" de Azopardo, ya extinguido) la dirigencia más radicalizada había apostado a la candidatura de Alsogaray, que desembocó en un fracaso similar al de la doble candidatura bonaerense de Ubaldini.

ENTRADO HA-
CRUZ 30

9200358

Expulsan a Erman

La Democracia Cristiana confirmó su decisión de "expulsar de las filas partidarias" al ministro de Defensa, **Antonio Erman González**, y cancelar también la ficha de afiliación de **Francisco Cerro**, ex titular de la DC y candidato a presidente por ese partido en el '83, quien lo acompañó en el primer tramo de su gestión ministerial.

La resolución, difundida ayer por la conducción democristiana, sostiene que tanto Cerro como González **violaron la carta orgánica** nacional del partido, donde se establecen los **deberes de los afiliados.**

Las expulsiones son resultado de la **pulseada interna** en la DC, resuelta a favor de los sectores **enfrentados con el gobierno nacional**, a los que Erman González intentó sin éxito oponerse.

ENTRADO HA-2
CRUZ DO

01-01

9200360

Nº DOCUM[illegible] ....
TITULO MANZANO [illegible]
PROCEDENCIA 15[illegible]
FECHA [illegible] 15-12-91
VINCULACIONES 10035
11164
[illegible]
65709

Manzano firmó [illegible] acuerdos [illegible]

[illegible] — La Argentina, Chile, Paraguay y Uruguay acordaron ayer aquí [illegible] y establecer "los sistemas de [illegible] y control para combatir la delincuencia, el terrorismo y el narcotráfico".

El compromiso en ese sentido está establecido en una declaración conjunta firmada por los ministros del Interior de los cuatro países, al término de dos días de deliberaciones.

El documento fue suscripto por los ministros del Interior de la Argentina, José Luis Manzano; del Paraguay, [illegible]; del Uruguay, [illegible], y de Chile, [illegible].

[illegible]

[illegible] situaciones [illegible]. La Argentina [illegible]

• Adopción de sistemas compatibles para el tráns[illegible]

[illegible] a la vez [illegible] para [illegible] el tráfico de drogas.

• [illegible] comunes en las leyes que reprimen los delitos vinculados con el narcotráfico, el terrorismo y la delincuencia organizada.

• Por último, los funcionarios acordaron agilizar los trámites para extraditar rápidamente a delincuentes que hayan cometido alguno de esos delitos.

ENVIADO X
CRUZADO V

01-01

320036 1

DOCUMENTO
TITULO: Obtuvo préstamo de 250 millones de dólares en Japón para las reformas económicas.
PROCEDENCIA: 150015
FECHA: 12-01-91
VINCULACION: 10033 / 11164 / 11399 / 66227

JAPON LE DA UNA MANO A ARGENTINA

Fanoo?

La Nación 12/01/91

DE los mil millones de dólares pedidos ya entregó la cuarta parte, para ayudar a financiar el ingreso en el Plan Brady

Argentina obtuvo un préstamo de 250 millones de dólares en Japón para las reforamas económicas en curso en su país.

El vecino país pretendía obtener un préstamo por un total de 1.000 millones de dólares de la banca japonesa para ayudar a financiar su ingreso al Plan Brady de reducción de deuda, pero los bancos nipones habían reaccionado con fri[illegible] a las propuestas de país su[illegible].

"Esper[illegible]os que los bancos japoneses apoyen el ingreso al Plan Brady con aproximadamente 1.000 millones de dólares en préstamos", había dicho en Tokio el Canciller argentino Guido Di Tella.

Pero, s[illegible] algunos banqueros ja[illegible] Argentina no [illegible] que [illegible] un [illegible] que el que se hizo con otras naciones deudoras de Latinoamérica.

Un banquero japonés responsable de la deuda de América latina [illegible] que los [illegible] japoneses no [illegible] a México e V[illegible] para que [illegible] en el Plan Brady.

"¿Por qué deberíamos hacer una excepción con Argentina", se preguntó.

"El plan de reconstrucción económica de Argentina marcha bien, pero nosotros tenemos una contracción interna", dijo. Las instituciones financieras de Japón han registrado una baja en su actividad últimamente a causa de un menor avance de la economía, dijo.

Di Tella, quien se encuentra en visita oficial a Japón, presentó sus propuestas a funcionarios del Ministerio de Finanzas y a los grandes bancos privados del país.

[illegible]

El Plan Brady fue diseñado para normalizar la relación de un país deudor con la banca acreedora extranjera por medio de distintas opciones.

La deuda externa argentina de unos 61.000 millones de dólares es la tercera del mundo en desarrollo detrás de Brasil y México.

De los 60.000 millones, unos 37.000 se adeudan a la banca comercial, y de ellos aproximadamente 18.000 corresponden a bancos japoneses, dijo Di Tella en una entrevista.

"Uno de los importantes beneficiarios del Plan Brady sería la banca japonesa y confiamos en que tenemos buenos programas económicos que justificarían la medida", dijo el Canciller.

El Fondo Monetario Internacional (FMI) planea concluir las negociaciones con Argentina para un préstamo a tres años para fin del primer trimestre de 1992, dijo el director del Fondo Michel Camdessus [illegible].

Argentina utilizará parte de ese crédito por unos 3.000 millones de dólares, sumado a los 1.000 millones que espera recibir de Japón, para financiar un acuerdo de reducción de deuda con los bancos acreedores, dijeron los banqueros.

ENTRADO: HA

01-01

9200362

DOCUMENTO
TIPO Ley de Transferencia, escuelas Secundarias a Pcia
FECHA 6-12-91
VINCULO 10033
11064
11302
11303

[illegible]

Como consecuencia de la nueva ley de transferencia, el año que viene pasarán 4.150 escuelas secundarias a las provincias y la Municipalidad de Buenos Aires. En total se [illegible] de [illegible] millones de dólares, incluidos los 21 millones de dólares que se destinan [illegible] a los [illegible] de alumnos en 2.571 colegios privados.

La ley tiene varias lecturas:

- Según la interpretación del ministro de Economía, Domingo Cavallo, quien impulsó las privatizaciones, las provincias tendrán la transferencia y confluirán en la gestión de financiamiento que da el Gobierno nacional.
- Por su parte, las provincias lograron que se incluya una "cláusula gatillo" que prevé un mecanismo de compensación si el dinero de la coparticipación no alcanza.
- La Nación no tendrá a su cargo ningún colegio primario ni secundario. Retendrá las facultades de maestros y profesores, que son los institutos superiores y escuelas normales de gestión estatal y privada.
- **Los distritos que más escuelas públicas recibirán son Buenos Aires (422), Capital Federal (259), Santa Fe (125), Córdoba (113), Entre Ríos (87), Mendoza (56), Salta y San Juan (48), Corrientes (43), Tucumán (42), Misiones y La Rioja (34).**
- **El Ministerio de Economía calcula que, en 1992, las provincias tendrán un excedente de 2.000 millones de dólares de coparticipación. Cavallo prometió que les sobrará plata porque deberán invertir 1.200 millones de dólares en salud y educación.**

ENTRADA 42-
CRUZADO

01/01 . 9900363

CHEQUES POSDATADOS: HASTA EL 31 DE MARZO DE 1992

Cómo se hará el cambio del

Un canje sin devaluación

El vicepresidente del Banco Central, Felipe Murolo aseguró ayer que "la aparición del nuevo peso, no provocará ningún ajuste, ni de índole monetaria, en el tipo de cambio."

En diálogo con Clarín, el funcionario aclaró algunas de las especulaciones que se tejían en el mercado, como que al establecerse una paridad de uno a uno con el dólar, se iba a ajustar el precio de venta del billete hasta alcanzar los 10.000 australes. Esto implicaría una pequeña devaluación del 0,7 por ciento.

"No. Eso no es así", respondió categórico el vicepresidente del BCRA.

Murolo explicó que "lo único que hay es un corrimiento de ceros. Entonces si el dólar comprador se ubica hoy en 9.900 australes, a partir de enero estará en 99 centavos de peso."

"Para el caso de la punta vendedora —sostuvo— es exactamente igual. Si el mercado opera en 9.920 australes para la venta, entonces con la nueva moneda el billete valdrá 99,20 centavos de peso." A la inversa, con un peso se podrá comprar algo más que un dólar: exactamente 1,008.

El funcionario sostuvo que **"la ley de convertibilidad dispuso que el Banco Central debe tener las reservas suficientes para reacatar la Base Monetaria a un tipo de cambio de 10.000 australes por dólar. A partir de enero, tendrá que hacerlo a un valor de un peso por dolar."**

Murolo ratificó por último que con el canje de moneda **"la banda cambiaria se mantiene inalterable en 99 centavos de peso para la compra y en 1 peso para la venta."**

El peso y el austral coexistirán como moneda de curso legal durante los primeros meses de 1992, según lo dispuso ayer el Banco Central. No habrá un "Día D" para el canje, y el reemplazo por los nuevos billetes y monedas se realizará progresivamente. Admitirán cheques posdatados, emitidos en australes, hasta el 31 de marzo del año próximo. El 2 de enero habrá feriado bancario.

El peso, nuevo signo monetario argentino que comenzará a circular a partir del 1° de enero de 1992, convivirá durante los primeros meses del año próximo con el austral, sin fecha fija para el reemplazo total de la actual moneda. También se admitirá el cobro de cheques posdatados, emitidos en australes, pero en este caso sí habrá una fecha tope: el 31 de marzo de 1992.

Los billetes y monedas de la nueva línea, en realidad, comenzarán a ser manejados por el público con dos días de demora. Aunque en los papeles, mostradores y vidrieras el flamante peso regirá desde el 1° de enero, las primeras operaciones con el nuevo signo monetario podrán realizarse a partir del día 3.

La diferencia se debe a una resolución del Banco Central: **está confirmado que su directorio elevó la propuesta al ministro Domingo Cavallo para establecer feriado bancario el 2 de enero.**

Esta jornada de inactividad financiera forma parte de un conjunto de decisiones adoptadas por la autoridad monetaria para establecer el cambio del signo monetario. Estas medidas, a las que Clarín tuvo acceso exclusivo, pueden sintetizarse en los siguientes puntos:

- **Mantener con vigencia legal a partir del 1° de enero tanto al austral como al peso.** La relación será un dólar igual a un peso y este equivalente a 10.000 australes (véase recuadro). No habrá resellado de los actuales billetes de la línea del austral.
- **El doble curso legal no tiene en principio fecha de extinción. Es decir, no habrá un día preciso en el cual el austral deja de tener valor para las transacciones.**
- La intención sería producir rescates del austral en forma progresiva y por serie. Es decir, primero los de valor 100, después los de 1.000 y así sucesivamente. Se calcula que todo el proceso de recambio durará un semestre.
- Los cheques (posdatados) ya emitidos en australes con fecha posterior a fin de 1991 podrán cobrarse sin problemas en los primeros tres meses del año próximo.
- **La vigencia de estos cheques será hasta el 31 de marzo de 1992.** Posteriormente no serán aceptados por los bancos.

Las resoluciones precedentes se adoptaron ayer, en

DOCUMENTO
FOLIO
PROC
FE
VI

[illegible] el peso

Entrada en vigencia del peso	Desde el 1º de enero de 1992, aunque los bancos sólo comenzarán a entregar billetes y monedas a partir del 3 de enero
Qué pasa con el austral	Convive con el nuevo peso. Ambas monedas tendrán curso legal durante varios meses
Cuándo deja de circular el austral	No hay fecha. El canje por pesos se hará en forma progresiva y por serie de billetes
Qué ocurrirá con los cheques ya emitidos en australes con fechas posteriores a diciembre	Se podrán cobrar normalmente, en la medida en que estén datados con fechas de enero, febrero o marzo de 1992
Cómo emitir los cheques en pesos	El BCRA ya dispuso que tendrá que tacharse el signo austral y la palabra australes y remplazarlos a mano por el signo ($) y la palabra pesos
Facturas con vencimiento a partir de enero	Tendrán que emitirse en pesos
Cambio en centavos (boleto de colectivo, cospeles de subte, de teléfono, etc.)	Al mantenerse el curso legal del austral no tendría que haber problemas. Se lanzarán 50 millones de monedas de 100 australes (equivalente de un centavo)
Redondeo	No habrá fracción inferior a un centavo. Los valores superiores a medio centavo tendrán que redondearse hacia arriba y los inferiores hacia abajo

VALORES Y EQUIVALENCIAS DE LA NUEVA MO
En vigor desde el 1 de enero de 1992

Equivalencia: 10.000 australes = 1 peso
Signo: $
Habrá 7 billetes y 5 monedas

Monedas	Equivalencia en A[illegible]	Billetes	Equivalencia
$ 0.50	5.000	$ 100	1.000.00
$ 0.25	2.500	$ 50	500.00
$ 0.10	1.000	$ 20	200.00
$ 0.05	500	$ 10	100.00
$ 0.01	100	$ 5	50.00
		$ 2	20.00
		$ 1	10.00

una reunión de directorio del Banco Central. Con la conducción del vicepresidente del BCRA, Felipe Murolo, los funcionarios trabajaron especialmente en la cuestión de los cheques. Ayer la indefinición provocaba dolores de cabeza a comerciantes, profesionales y consumidores que financiaron en los últimos meses sus operaciones con cheques a futuro.

La decisión de no poner fecha fija a la desaparición del austral también apunta a otro objetivo: **evitar traumáticas jornadas por el canje obligatorio de la moneda.**

En un principio, el equipo económico pensaba evitar la coexistencia de ambas monedas y fijar como máximo un plazo de cambio no superior a un mes. Sin embargo, la determinación final de mantener el doble curso legal por un tiempo apunta a dar una respuesta realista a varios problemas derivados del canje del austral por el peso.

El paquete de disposiciones aprobado para hacer factible el cambio de moneda incluye detalles como la fórmula de redondeo, el mecanismo de emisión de nuevas facturas y la utilización de formularios bancarios.

Las decisiones adoptadas son estas:

• **Habrá una regla para el redondeo de cifras en australes que pasan a pesos. Como no existirá una fracción inferior al centavo (los actuales 100 australes) la fracción superior a medio centavo de peso se redondeará hacia arriba y hasta medio centavo (50 australes) hacia abajo.**

• En el Banco Central se sostiene con respecto a este tema que no habrá problemas con el cambio ni redondeos significativos en valor. Al mantenerse el doble curso legal se podrán utilizar las monedas de 100 australes (equivalentes a un centavo) a la hora de pagar el boleto de colectivos, cuyo mínimo pasará a costar 25 centavos, o el cospel de subterráneos (31 centavos).

• **El Banco Central lanzará 50 millones de monedas de 100 australes a la plaza, para evitar problemas con los vueltos en los colectivos. También tiene pensado colocar a la plaza billetes de 500.000 australes que quedan en stock.**

• Los formularios bancarios para realizar depósitos y extracciones de fondos se actualizarán provisoriamente como los cheques. Se tachará el signo de austral y se sobreimprimirá el del peso ($, con una sola barra). Igual procedimiento se utilizará cuando aparece la palabra australes, la cual se remplazará por la expresión peso.

• Las facturas de servicios y resúmenes de tarjetas de crédito que se distribuyan en diciembre, pero se paguen en enero, tendrán que emitirse en pesos.

• La Asociación de Bancos Argentinos (ADEBA) envió notas a Gas del Estado, SEGBA y las dos telefónicas privadas para que emitan sus boletas en pesos.

• Los bancos privados notificaron al BCRA que necesitarán tres jornadas completas para adecuar el sistema de computación al nuevo signo monetario.

Este es el motivo real sobre la necesidad del feriado bancario. **Los banqueros pidieron no atender al público el viernes 27 de diciembre,** pero esa fecha no fue aceptada por el Banco Central. Implicaba de hecho estar sin bancos casi una semana, justo a fin de año.

Las autoridades esperan que el 3 de enero los bancos abran sus puertas con todo el sistema listo para atender al público normalmente. Sin embargo, aún persisten algunas dudas. Entre ellas, la posibilidad real del Banco de la Nación de cumplir con esos tiempos y el impacto negativo que pueden tener en los primeros días de enero el funcionamiento de la Cámara Compensadora bajo las nuevas normas.

Marcelo Bonelli
Copyright Clarín, 1991

ENTRADO
CRUZADO

02-02

9200364

Nº
TIT
P
FECHA
VINCULACI

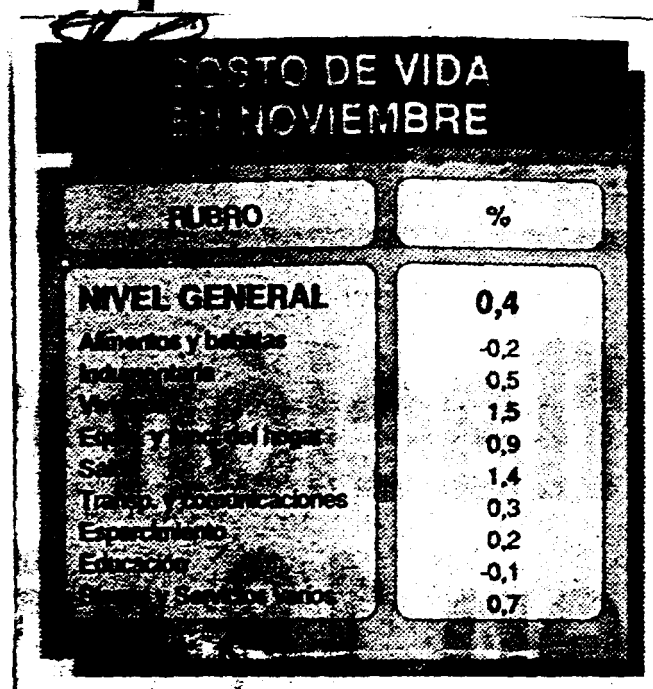

El Instituto Nacional de Estadística y Censos difundió ayer los índices de noviembre: aumento del 0,4% en costo de vida; deflación del 0,8% en mayoristas y alza del 0,5% en construcción. La variación de los precios minoristas resultó la menor de los últimos 18 años y la de los mayoristas la más baja desde julio de 1985. El notable avance en el control de la inflación tiene, aún, una pata floja: el constante incremento de los servicios y de algunos otros rubros, cosa que se refleja en la enorme brecha abierta entre precios minoristas y mayoristas.

EN NOVIEMBRE CAYERON 0,8% LOS MAYORISTAS

Costo de vida:

Los índices de precios de **noviembre** representan —qué duda cabe— **un nuevo y más fuerte espaldarazo al plan de convertibilidad** del ministro **Domingo Cavallo**. Resultaron inferiores, incluso, a las más optimistas de las previsiones que trazaron los institutos privados a comienzos del mes pasado.

De acuerdo con los datos difundidos ayer por el Instituto Nacional de Estadística y Censos, **el costo de vida** arrojó en noviembre **un alza del 0,4 %**, la menor variación para un mes de los **últimos 18 años**.

Ni con el Plan Austral de **Juan Sourrouille** ni durante la gestión de **José A. Martínez de Hoz** se anotó un índice inferior al **0,4 %** de **Domingo Cavallo**.

Habría que remontarse a los tiempos de **José Ber Gelbard** para encontrar índices inferiores —la deflación 5,8 % de enero de 1974—, pero con una diferencia cualitativa: durante la gestión de Gelbard los precios estaban **congelados** y ahora son **libres**.

En noviembre, **los precios mayoristas bajaron el 0,8 %**. En este caso, el último guarismo menor se encuentra más próximo en el tiempo: la deflación del 0,9 % de **julio de 1985**, el primer mes de vigencia del Plan Austral.

Con un **alza del 0,5 %**, el ***costo de la construcción*** completa el cuadro de índices de noviembre.

♦ Plan Cavallo

A **pesar de los bajísimos guarismos** de noviembre **hay todavía una pesada asignatura pendiente** en el **plan de convertibilidad**: la **enorme brecha** que se ha abierto entre la variación del **costo de vida** y los **precios al por mayor**. Entre abril y noviembre, los precios minoristas subieron **20,4 % y los mayoristas apenas el 3,8 por ciento.**

Juan Schiaretti, el secretario de Comercio e Industria, tiene dos explicaciones claras: una, el peso de los **márgenes de comercialización de la etapa minorista**; dos, el persistente aumento —el descontrol, si **se quiere**— de los **servicios**, que gravitan sobre el costo de vida y no pesan sobre el índice mayorista.

Existe una explicación adicional: la **apertura a la importación**, que se siente y ata los precios industriales y que aparece muy amortiguada en los minoristas.

En los indicadores distribuidos por el INDEC aparecen algunas muestras evidentes de la disparada de los servicios. Desde el lanzamiento del plan de convertibilidad, los **alquileres** subieron casi el **41 %**; los servicios para la **salud** —médico y medicina prepaga—, el **34,5 %**; los **colegios, 15 %** y la **reparación del hogar, 25,8 por ciento.**

La misma distorsión entre precios minoristas y mayoristas se advierte si se consideran los **últimos doce meses:** en ese lapso, el costo de vida subió el **91,3 %** y los precios al por mayor **el 58,2 %**. Entre noviembre **del '90** y noviembre **del '91**, el **costo de la construcción** aumentó el 79,2 por ciento.

Semejante brecha entre el costo de vida y los precios mayoristas le crea un problema adicional a las autoridades oficiales. El alza de los precios minoristas acentúa el **deterioro de los salarios**, y la menor variación de los precios industriales muestra un avance *inferior* en los **ingresos de las empresas. La distorsión resulta mucho más significativa durante la vigencia del plan de convertibilidad.**

A lo que **las autoridades económicas le temen, pues,** es a las **demandas de aumentos salariales**, justificadas en el alza de los **precios minoristas** y, especialmente, en el incremento de los productos de **primera necesidad.** Según datos oficiales, entre abril y noviembre, los **alimentos frescos** subieron nada menos que el **45%** a nivel **minorista. Su correlato mayorista**, los precios agropecuarios, variaron bastante menos: el **21%. La diferencia quedó absorbida en la cadena de comercialización.**

♦ En noviembre

Entre los rubros que componen el **costo de vida**, fueron vivienda y salud —con el **1,5% y el 1,4%**, respectivamente— los que anotaron las alzas mayores en noviembre. La menor correspondió a alimentos y bebidas: bajó el 0,2%. Pero hubieron algunos aumentos llamativos: el 3,9% de los alquileres, el 5,8% en las bebidas cola y el 4,5% en la harina.

Entre los **mayoristas**, los productos nacionales [illegible] jaron el **0,9% y los im[illegible]** tados subieron el 0,3%. [illegible] agropecuarios retroc[illegible] ron el 5,4% y los no ag[illegible] cuarios el 0,2%.

En el interior del **[illegible] agropecuario** se advier[illegible] también, algunas dif[illegible] cias significativas, en [illegible] viembre: el precio del [illegible] subió el 15,8%, mientr[illegible] que el valor del ganad[illegible] cuno declinó el 5,1%.

ENTRADO
01-03
9200365

Nº
TIT
P
FECHA
VINCULACI

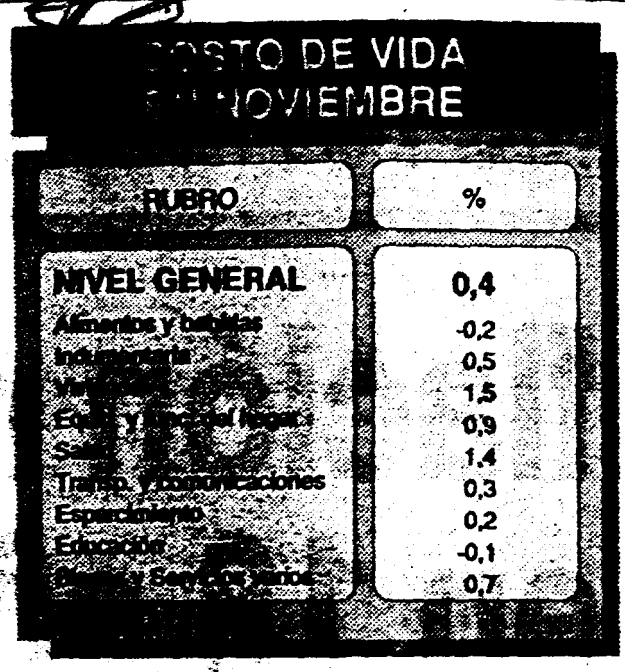

El Instituto Nacional de Estadística y Censos difundió ayer los índices de noviembre: aumento del 0,4% en costo de vida; deflación del 0,8% en mayoristas y alza del 0,5% en construcción. La variación de los precios minoristas resultó la menor de los últimos 18 años y la de los mayoristas la más baja desde julio de 1985. El notable avance en el control de la inflación tiene, aún, una pata floja: el constante incremento de los servicios y de algunos otros rubros, cosa que se refleja en la enorme brecha abierta entre precios minoristas y mayoristas.

EN NOVIEMBRE CAYERON 0,8% LOS MAYORISTAS

Costo de vida:

Los índices de precios de **noviembre** representan —qué duda cabe— **un nuevo y más fuerte espaldarazo al plan de convertibilidad** del ministro **Domingo Cavallo.** Resultaron inferiores, incluso, a las más optimistas de las previsiones que trazaron los institutos privados a comienzos del mes pasado.

De acuerdo con los datos difundidos ayer por el Instituto Nacional de Estadística y Censos, **el costo de vida** arrojó en noviembre **un alza del 0,4 %**, la menor variación para un mes de los **últimos 18 años.**

Ni con el Plan Austral de **Juan Sourrouille** ni durante la gestión de **José A. Martínez de Hoz** se anotó un índice inferior al **0,4 %** de **Domingo Cavallo.**

Habría que remontarse a los tiempos de **José Ber Gelbard** para encontrar índices inferiores —la deflación 5,8 % de enero de 1974—, pero con una diferencia cualitativa: durante la gestión de Gelbard los precios estaban **congelados** y ahora son **libres.**

En noviembre, **los precios mayoristas bajaron el 0,8 %.** En este caso, el último guarismo menor se encuentra más próximo en el tiempo: la deflación del 0,9 % de **julio de 1985**, el primer mes de vigencia del Plan Austral.

Con un **alza del 0,5 %, el costo de la construcción** completa el cuadro de índices de noviembre.

♦ Plan Cavallo

A pesar de los bajísimos guarismos de noviembre hay todavía una pesada asignatura pendiente en el **plan de convertibilidad**: la **enorme brecha** que se ha **abierto entre** la variación del **costo de vida** y los **precios al por mayor.** Entre abril y noviembre, los precios minoristas subieron **20,4 %** y los mayoristas **apenas el 3,8 por ciento.**

Juan Schiaretti, el secretario de Comercio e Industria, tiene dos explicaciones claras: una, el peso de los **márgenes de comercialización de la etapa minorista**; dos, el persistente aumento —el descontrol, si **se quiere**— de los **servicios**, que gravitan sobre el costo de vida y no pesan sobre el índice mayorista.

Existe una explicación adicional: **la apertura a la importación**, que se siente y ata los precios industriales y que aparece muy amortiguada en los minoristas.

En los indicadores distribuidos por el INDEC aparecen algunas muestras evidentes de la disparada de los servicios. Desde el lanzamiento del plan de convertibilidad, los **alquileres subieron** casi el **41 %**; los servicios para la **salud** —médico y medicina prepaga—, el **34,5 %**; los **colegios, 15 %** y la **reparación del hogar, 25,8 por ciento.**

La misma distorsión entre precios minoristas y mayoristas se advierte si se consideran los últimos **doce meses:** en ese lapso, el costo de vida subió el **91,3 %** y los precios al por **mayor el 58,2 %.** Entre noviembre del '90 y noviembre del '91, el **costo de la construcción** aumentó el 79,2 por ciento.

Semejante brecha entre el costo de vida y los precios mayoristas le crea un problema adicional a las autoridades oficiales. El alza de los precios minoristas acentúa el **deterioro de los salarios**, y la menor variación de los precios industriales muestra un avance inferior en los **ingresos de las empresas. La distorsión resulta mucho más significativa durante la vigencia del plan de convertibilidad.**

A lo que **las autoridades económicas le temen, pues,** es a las **demandas de aumentos salariales**, justificadas en el alza de los **precios minoristas** y, especialmente, en el incremento de los productos de **primera necesidad.** Según datos oficiales, entre abril y noviembre, los **alimentos frescos** subieron nada menos que el **45%** a nivel **minorista.** Su correlato **mayorista**, los precios agropecuarios, variaron bastante menos: el **21%. La diferencia quedó absorbida en la cadena de comercialización.**

♦ En noviembre

Entre los rubros que componen el **costo de vida**, fueron vivienda y salud —con el **1,5%** y el **1,4%**, respectivamente— los que anotaron las alzas mayores en noviembre. La menor correspondió a alimentos y bebidas: bajó el 0,2%. Pero hubieron algunos aumentos llamativos: el 3,9% de los alquileres, el 5,8% en las bebidas cola y el 4,5% en la harina.

Entre los **mayoristas**, los productos nacionales b[illegible]jaron el **0,9%** y los im[illegible]tados subieron el **0,3%**. [illegible] agropecuarios retroc[illegible]ron el 5,4% y los no agr[illegible]cuarios el 0,2%.

En el interior del i[illegible] **agropecuario** se advierte, también, algunas dif[illegible]cias significativas, en [illegible]viembre: el precio del [illegible] subió el 15,8%, mientras que el valor del ganado vacuno declinó el 5,1%.

ENTRADO
01-03
9200365

Muy parejo resultó, en cambio, el comportamiento de los precios industriales: fluctuaron entre una tasa negativa del 1,8% para alimentos, bebidas y tabaco y una positiva del 0,6% en madera.

Para diciembre (véanse páginas 4 y 5), los institutos privados calculan una inflación mensual de entre el 0,5 y el 1,5%, o sea, mayor a la de noviembre. Una explicación coincidente pasa por los habituales aumentos de precios que vienen de la mano de la Navidad. En mayoristas, las expectativas también son de un índice mayor al de noviembre, pero menor al costo de vida.

Si el índice final de costo de vida se ubicase a mitad de camino de las estimaciones privadas, el año cerraría con un alza del orden del 84%. Claro que el panorama resultaría mucho más halagüeño si a lo largo de 1992 persistieran los bajos índices de los últimos meses: proyectado a todo un año, el 0,4% de noviembre arrojaría una inflación anual del 5 por ciento.

02-

9200365

0,4%, el más bajo en 1

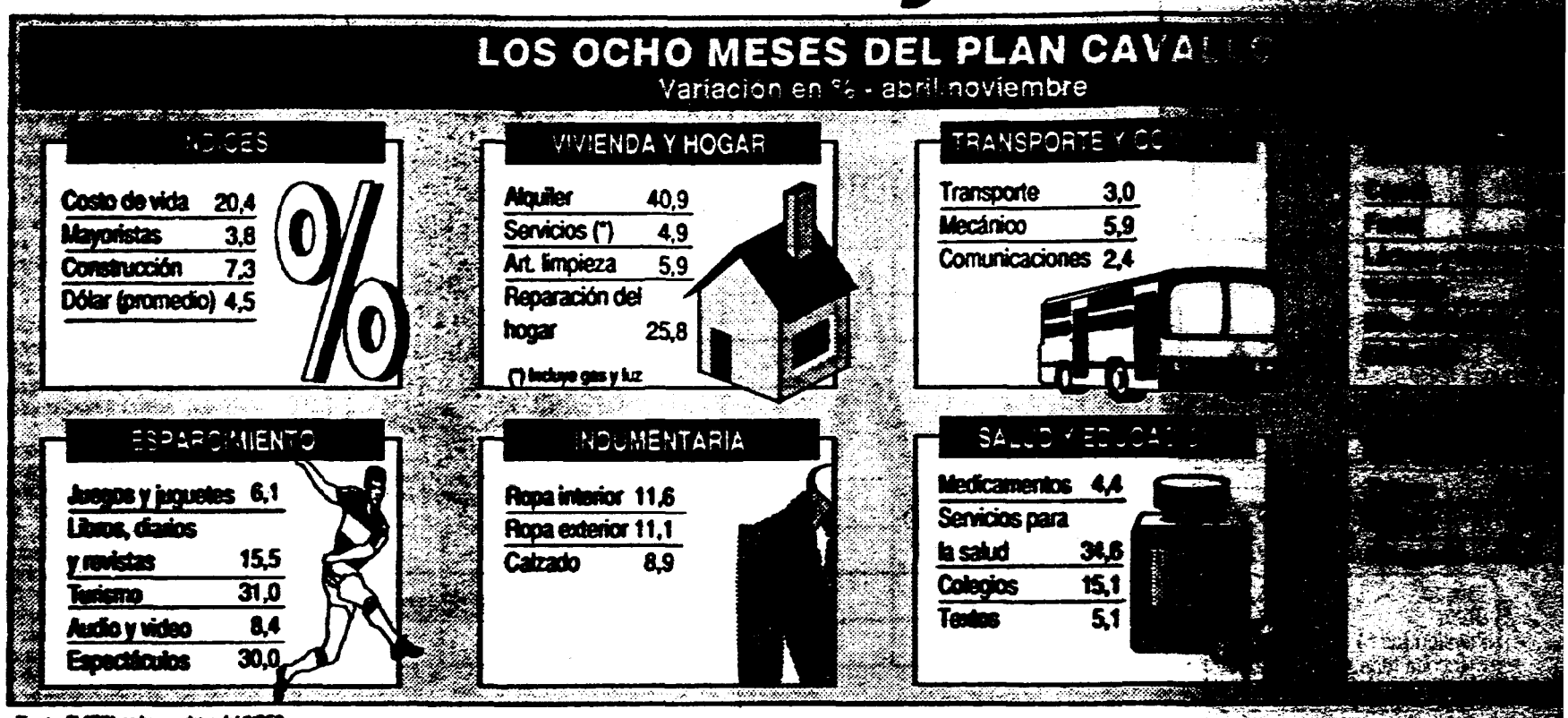

Fuente: CLARIN, en base a datos del INDEC

CANASTA FAMILIAR

(VARIACION PORCENTUAL)

Producto	Noviembre	Enero-noviembre
Pan francés	0,3	57,46
Arroz	5,9	88,20
Harina	4,5	30,31
Fideos	0,7	88,87
Asado	−0,5	135,58
Nalga	−1,4	133,42
Cuadril	−1,0	128,85
Bife angosto	−1,1	132,64
Pollo	−8,2	58,57
Filet de merluza	−2,6	64,86
Jamón cocido	−1,5	91,35
Salame	−0,4	115,93
Salchicha Viena	1,0	104,87
Aceite mezcla	2,2	111,86
Leche entera	1,5	43,84
Queso fresco	−4,6	104,08
Manteca	2,1	46,28
Huevos	−3,9	109,88
Manzana	2,6	51,85
Naranja	−2,8	101,10
Banana	−9,3	31,70
Papa	2,4	13,84
Tomate	−40,6	−6,98
Cebolla	9,8	77,50
Lechuga	−11,0	135,19
Tomates al natural	−0,5	27,08
Azúcar	4,9	75,45
Café	0,4	76,84
Yerba	1,2	80,89
Gaseosa	5,8	59,61
Soda	2,6	89,24
Vino común	2,2	109,56

Fuente: INDEC

Distorsiones en el

El secretario de Industria y Comercio, **Juan Schiaretti**, criticó severamente a los **sectores de servicios y de alimentación minorista**, denunciando que **sus márgenes y remarcaciones de precios son excesivos** y que si no fuera por ellos el **costo de vida** hubiera sido en noviembre aun inferior al **0,4%**.

Señaló que el **precio de la hacienda en pie** desde julio hasta el 3 de diciembre bajó en Liniers el **3 por ciento**, pero que en los **frigoríficos y abastecedores** los cortes subieron casi **9%** y en **carnicerías** los precios de venta al público aumentaron entre 12 y **18%**.

Las distorsiones en la **cadena de comercialización** se evidencian por el hecho de que en lo que va del **Plan Cavallo**, desde el 1° de abril, o sea **ocho meses**, los alimentos frescos **subieron el 45 por ciento**, mientras que a nivel de precios mayoristas lo hicieron el **31 por ciento**.

En los alimentos industrializados la distorsión fue similar, aunque más **moderada**. Los alimentos de ese tipo **aumentaron a nivel de consumidor** el **16%**, mientras que en el índice mayorista el **12 por ciento**.

Los **demás productos industriales**, excluyendo **alimentos y servicios**, en estos ocho meses **aumentaron solo el 7 por ciento a nivel de costo de vida**, pero a nivel de precios mayoristas **rebajaron el 2,3 por ciento**. De allí surge por un lado una gran brecha entre pre-

03-03

5200365

EDUARDO ROLLANO ES

El peronismo del Concejo

Por 30 votos a 27, el justicialista Eduardo [illegible] consagrado ayer presidente del Concejo Deliberante, aventajando al radical José García Arecha. La sesión fue tumultuosa y desarrollada bajo un clima de [illegible] entre las barras del PJ y la UCR. Hubo [illegible] de peleas entre un concejal demócrata y [illegible] del radicalismo y la UCeDé. El nombramiento de Rollano fue un éxito político del peronismo ortodoxo, que consiguió unir a sus propias [illegible].

Carlos Vidal

Papelitos y festejos peronistas en el Concejo Deliberante tras la consagración de Eduardo Rollano como presidente, quien saluda a los simpatizantes del PJ.

El peronista **Eduardo Rollano** resultó electo ayer, en una ruidosa sesión, presidente del Concejo Deliberante metropolitano por 30 votos a 27 del radical **José María García Arecha**. La votación fue el broche de una sesión que se desarrolló en un clima de constante hostigamiento entre las barras del radicalismo y el peronismo.

El juego de alianzas le permitió a Rollano reunir los 30 votos sumando el aporte de los 12 concejales del PJ, 6 del bloque Lealtad Peronista —disidentes del PJ encabezados por Juan Carlos Rúsak, que ahora se sumarían al oficialismo—, 7 de la UCeDé, 3 del Partido Social Demócrata —los [illegible] acaudillados por José [illegible], banquero [illegible]—, 1 de la democracia progresista y 1 del Partido Humanista.

Los radicales, el bloque más numeroso del Concejo con 24 integrantes —obtuvieron la vicepresidencia primera que será ejercida por Carlos Lozada— habían sumado los votos de los socialistas La Porta, Fagy y Jaimovich.

9200366

Nº DOCUMENTO
TITULO
PROCEDENCIA
FECHA DE RECEPCION
VINCULACION

NUEVO PRESIDENTE DEL CUERPO

recuperó el control Deliberante porteño

Al momento de votar para elegir nuevas autoridades, la confirmación del peronista Juan Carlos Rizzoli al frente de la sesión funcionó como anticipo del resultado que luego proclamaría a Rollano. El concejal, hasta ayer integrante del bloque disidente del PJ, el año pasado acompañó con su voto la designación del representante radical Ricardo Blanco.

Si bien todos los cálculos contabilizaban la victoria del candidato de la bancada justicialista, la posibilidad de una jugada imprevista comenzó a sobrevolar el aire inquieto del recinto. Los radicales, se dijo, encolumnarían sus votos en favor del concejal de la Unidad Socialista Norberto La Porta en un intento por torcer la decisión de Gustavo Coppola, de la Izquierda Democrática, quien con su abstención significaría la posibilidad de un empate en 30 a 30.

Subieto encendido

El representante del Frodejuna, el ex fiscal Aníbal Ibarra, propuso a La Porta para ocupar el sillón más importante del Concejo. En el sector izquierdo de la sala empezaron a notarse signos de inquietud. Mientras tanto, el radical Enrique Mathov "hacía tiempo" con una prolongada intervención muchas veces cortada por los estribillos de la barra peronista, que inmediatamente recibía la réplica de la simpatía radical.

"¡Ahí, mirá como rosca!", gritó alguien desde la derecha. A la izquierda, los secretos y los guiños dominaban el sector radical.

A continuación, el concejal desaprogresista Otto Cesmañó puso en duda la autoridad moral de su antecesor para hablar en nombre de la ciudadanía porteña, como lo había hecho, y el recinto se puso caliente.

Mathov recuperó la palabra para acusar a Caamaño de responsable ideológico de la ordenanza de prescindibilidad municipal y también de "funcionario del proceso militar". Las barras tocaron el clímax. Caamaño encendió un habano y sonrió. Las radicales empezaron a corear el nombre de Alfonsín. Los peronistas apabullaron con ¡"Perón, Perón"!. Los radicales no se quedaron atrás: "¡No va a nadar, no va a nadar, la Alianza Liberal", fue el grito.

Suardi, con el dedo clavado en el botón de la chicharra, advirtió a la concurrencia que en la próxima sacaría tarjeta roja.

Después, La Porta agradeció a Ibarra y dijo que no aceptaba la candidatura. Los radicales, entonces, reiteraron que su candidato era José María García Arecha.

La votación arrancó sin novedades. Guillermo Fransoa, del Partido Federal, se abstuvo. Lo mismo hicieron Ibarra y Coppola. Los números dieron 30 a 27. Entonces empezaron a llover papelitos. Emocionado bajo el estruendo renovado de la marcha peronista, y la vuelta del "¡Alfonsín, Alfonsín", Rollano fue abrazando, uno por uno, a todos sus compañeros de bloque y luego a sus adversarios.

Cuando pudo sentarse en el sillón de la presidencia le brillaban los ojos. Dijo que tenía "muchos amigos entre los radicales". Entretanto, las barras parecían estar lejos de cualquier conciliación y no ahorraban gestos desafiantes.

Rato después, el radical Carlos Lozada fue elegido vicepresidente primero.

Las restantes designaciones debieron postergarse para la tarde, después que radicales y peronistas buscaron enfriar los ánimos cuando estuvieron a punto de agredirse un simpatizante radical y uno de la UCeDé con el concejal Roberto Amaretto, del Partido Bonaerense, quien dio su apoyo al PJ.

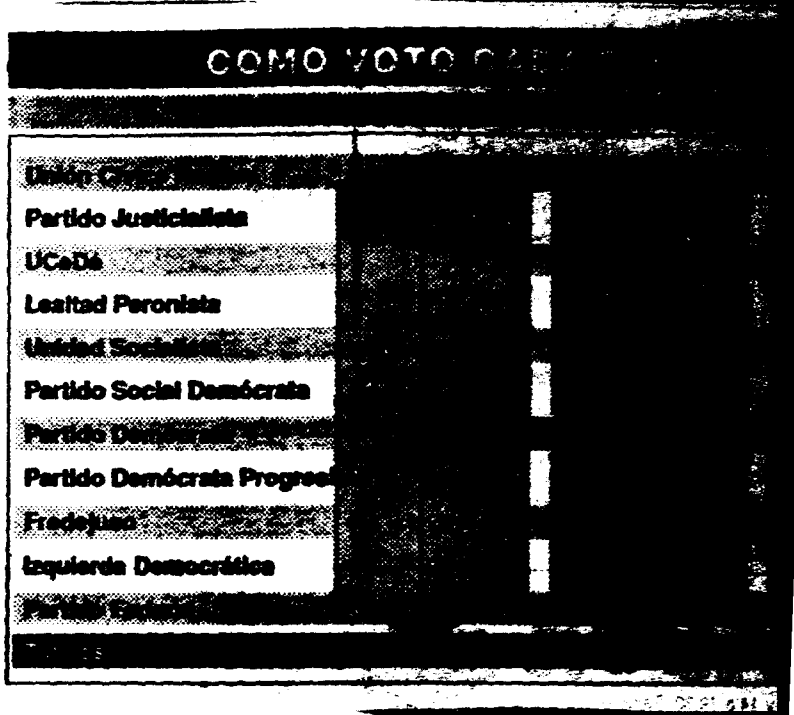

del Concejo Deliberante, una aspiración largamente trabajada por el justicialismo porteño que lidera el intendente Carlos Grosso y que ayer se convirtió en el ganador político del día.

02/02
3200366

Nº DOCUMENTO
TIPO
PROCEDENCIA
FECHA DE PROCEDENCIA
VINCULACIONES

La República
Jueves 12 de diciembre de 1991

Los debates se realizarán hoy y mañana en Buenos Aires

Foro izquierdista sobre el Merco

* *Estarán presentes representantes de Brasil, Uruguay y Argentina*
* *Fueron excluidos la mayoría de los partidos del Frente Amplio y el Nuevo Espacio*

Por primera vez un sector de la izquierda argentina se propone elaborar un discurso sobre el proceso de integración latinoamericana en un foro que se iniciará hoy con la presencia de grupos de esa intención política del Uruguay y Brasil.

Hasta ahora, la cuestión de la integración no figuraba en las plataformas de todo el espectro de la izquierda local o simplemente había posiciones críticas de tono genérico. Un intento aparentemente destinado a posicionarse ante la cuestión, es la realización entre hoy y mañana en un anfiteatro del Parlamento, del encuentro que han motorizado el Partido Comunista con el "Frente Popular", una pequeña coalición que lidera el diputado peronista de izquierda, Luis Brunati.

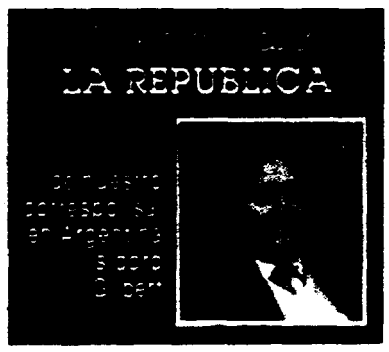

El temario tiene como ejes el debate en torno al Mercosur, la Iniciativa de las Américas y "formas de integración latinoamericana". Por Argentina participarán además, el diputado Carlos Alvarez, también un disidente del peronismo; el ex diputado democristiano Alberto Aramburu, representantes sindicales, Jaime Goldemann y gente de la pequeña y mediana empresa, entre otros.

Ni los trotskistas que se agrupan en el Movimiento al Socialismo o el Partido Obrero han mostrado interés por participar del cónclave y tampoco han sido interesadas las distintas vertientes del socialismo vernáculo, que incluso tienen representantes en la Cámara Baja, salvo el pequeño Partido Socialista Auténtico, integrante del Frente Popular.

Tal vez, los nombres de los integrantes argentinos, estén dando una pista por donde puede pasar el encuadramiento de un sector de la izquierda: era difícil hacer coincidir, hasta ahora, a los comunistas con los peronistas de centro-izquierda, por caso.

Los organizadores han invitado a los dirigentes uruguayos del MPP, Elio Sanfilippo y Jorge Quartino y LA REPUBLICA supo que a la mayoría de los partidos y personalidades del Frente Amplio no les fue cursada invitación alguna. Hubo, sí, expectativa por la participación del senador Danilo Astori, pero el destacado economista uruguayo comunicó su imposibilidad de viajar a esta capital.

Aparentemente, el mismo criterio selectivo tuvieron los organizadores del foro con respecto a la izquierda brasileña, de donde llegarán los diputados José Fortunati, de San Pablo, y Edisio Passos, de Paraná, ambos del Partido de los Trabajadores. Con todo, un habitual vocero del PT aquí, dijo a este corresponsal que esa agrupación aún no elaboró una posición precisa entorno al Mercosur, por lo que es dable aguardar opiniones diferenciadas con los organizadores. En cambio, se aguarda un rechazo generalizado alrededor de la iniciativa continental del presidente George Bush. El cónclave dará a conocer mañana un documento sintetizador.

El Mercosur, que tendrá el fin de semana expresiones en el más alto nivel en el encuentro de los presidentes de los países mientras que se realizará en Brasilia, crece en importancia en la información y el comentario periodístico local. Hasta ahora, la cuestión tomaba relieve alrededor de los encuentros en la cumbre, o en medios especializados. El foro de la izquierda (aún en una expresión parcial) revela el creciente desinterés por el Mercosur y su incidencia en la vida cotidiana.

El intercambio comercial -exportaciones más importaciones- de Argentina con los otros tres países miembros del Mercosur, aumentó, en los seis primeros meses de 1991, en un 24% en igual período del año pasado. Durante ese lapso alcanzó un monto de 1386, 4 millones de dólares, lo que representó el 16% del intercambio total argentino.

En el período analizado, Uruguay compró aquí por un valor de 126 millones de dólares y vendió por 90 millones de dólares.

ENTRADO
CRUZ DEL

Nº DOCUMENTO
TITULO Cavallo lanza su línea política en el P.J con destino 1995
PROCEDENCIA 1500227
FECHA DE RECEPCION 13/12/91
VINCULACIONES 10033
11164
11304

Cavallo lanza su línea propia

AF 13/12/91

Escribe
Orlando Baratta

A ningún peronista sorprendió cuando los diarios cordobeses titularon que Domingo Cavallo lanzará su línea política en el PJ con destino 1995. El ministro de Economía estaba resuelto en iniciar esta nueva experiencia —es más, era "vox populi" las ambiciones políticas del "Mingo"— pero sólo dudaba en elegir el momento oportuno: finalmente se decidió y ***será el domingo 22 del corriente.*** *Hará un almuerzo en el comedor de la Universidad de Córdoba y luego un acto —que no es tan inocente como la simple comida— acompañado de intendentes y algunos legisladores, a quienes se sindican como los verdaderos promotores de un* ***Cavallo Presidente,*** *como se habla.*

Si a nadie sorprendió la innovación ***Cavallo,*** *mucho menos tomó en ascuas a* ***Carlos Menem.*** *Cavallo depositó toda su confianza política en las operaciones y puentes que tiende* ***Juan Schiaretti,*** *secretario de Industria, en Córdoba. La mano derecha de Schiaretti es* ***Jorge Bucco,*** *fuerte sólo en San Francisco, donde tiene el mérito de haberles ganado a* ***De la Sota*** *y a* ***Eduardo Angeloz*** *en los comicios del 8 de setiembre en ese distrito. Si es intención de los cavallistas no confrontar con el menemismo (porque Cavallo se dice menemista), no le será fácil* ***Bucco*** *por caso,* ***Carlos Fey,*** *de Malagueño;* ***José Luis Gioscia,*** *de Manfredi;* ***Mario Díaz,*** *de Las Leñas y* ***Juan Carlos Massei,*** *de Monte Buey— fueron los más críticos a la hora de la fundación del menemismo.*

Tal antecedente, entonces, causa sorpresa a los delasotistas (convertidos a la fe menemista). También a los seguidores de ***Leonor Alarcia*** *y a los de* ***Julio César Arnoz,*** *al escuchar los argumentos de los cavallistas:* ***"La línea que lanzan lo hacen por indicación de Menem".*** *Eso sí, ni siquiera quieren mencionar la posibilidad de la reforma constitucional que permita la reelección de Menem en 1995.*

El PJ cordobés sufre un proceso de mutaciones luego de la tercera derrota consecutiva de ***De la Sota*** *frente a* ***Angeloz.*** *Hay pedidos de elecciones internas para la renovación de autoridades y mientras se producen trasvasamientos de dirigentes del delasotismo con destino Federalismo y Liberación de* ***Alarcia*** *o lo que pueda captar el incipiente* ***Arnoz.*** *Entre estos tres referentes existe un denominador común:* ***profesan la religión menemista.*** ***Alarcia*** *hizo punta con un congreso del sector a fin de trabajar por la reelección presidencial de* ***Menem.*** *Por eso, el menemismo ve con preocupación el surgimiento de ese sector, cuando impulsan la reforma constitucional. Los cavallistas, en caso de que* ***Menem*** *logre la modificación del artículo 77 de la Constitución Nacional, se conforman con que el ministro alcance la gobernación en 1995.*

• Confesión

No será tarea fácil. ***Arnoz*** *confesó esas intenciones.* ***Alarcia*** *lo grita a los cuatro vientos. Y* ***De la Sota*** *no quiere perder la estructura del PJ cordobés, del cual es presidente. Es obvio que quien controle al partido tiene más posibilidades. Ahora De la Sota y el diputado* ***Miguel Bullentini*** *(de pasado renovador como el embajador) se esfuerzan por exhibir su pasión menemista. Por de pronto, el acuerdo que alcanzaron* ***De la Sota*** *y* ***Alarcia*** *frena los ímpetus de aquellos como* ***Arnoz,*** ***Miguel D'Alessandro*** *(abandonó a su jefe político,* ***De la Sota,*** *y ahora es asesor de Menem en asuntos de Transporte), el ex diputado* ***Humberto Roggero*** *reclaman renovación y que el embajador dé un paso al costado.*

Por más que los delasotistas sufran la diáspora y que ***Alarcia*** *y* ***Arnoz*** *sumen voluntades, los cavallistas no pasan de ser un grupo político con sueños de adolescentes.*

ENTRADO HA
CRUZADO

0.1/01

9200368

Nº
T PEDRO A. KLODCZYK es el nuevo jefe de la policía de Bs. As.
F 1500 A.S
F 11/12/91
VINCULACIONES 10025
11163
11253

Nuevo jefe ...

ENTRADO HA
CRUZADO

01/01

9200369

T... Fracaso Subasta de Lotes del Ejército.
...150097
FECHA DE PROCEDENCI... 19-12-91
VINCULACIONES 1003
1118
1328

Fracasó subasta de lotes del Ejército

No hubo oferentes ayer en el remate de nueve lotes del campo militar general Belgrano en el Norte de Salta, que intenta subastar el Ejército argentino a través del Banco Hipotecario Nacional. La venta se organizó en la sucursal local de dicho ente crediticio.

*Estaban presentes el subgerente de la banca mayorista del BHN, **Hugo Nicolás Pelliza**; el jefe de la guarnición militar local, coronel **Francisco Oscar Sarmiento**; funcionarios bancarios y empresarios inmobiliarios que no llegaron a ofrecer suma alguna por los predios.*

*También se hallaba el mayor **Carlos Bellomo**, de la Dirección de Infraestructura del Estado Mayor General del Ejército. Puestos en oferta los distintos lotes no hubo ningún interés comprador.*

Se trata de ocho fracciones de entre 13 y 111 hectáreas en el sector Sudoeste del área castrense y 135 hectáreas en el Norte. La base oscila entre 1600 millones de australes hasta 2500 millones

ENTRADO HA
C/F C/A
9200370

FECHA DE PROCEDENCIA
VINCULACIONES

Malestar en la Policía Federal

Una sensación de malestar se advierte en muchos integrantes de la Policía Federal, principalmente entre los cuadros de los oficiales superiores, por una serie de actitudes de la jefatura de la fuerza ante distintas hipótesis.

Según confió a LA NACION una fuente policial a la cúpula policial, una de ellas sería la depuración promovida por el comisario general Jorge Luis Passero, que alcanzaría a unos 100 hombres, como uno de los resultados que habría causado el descontento de la participación de efectivos policiales en la banda de narcotraficantes.

A propósito de ese hecho, otra fuente policial señaló que "quizás el manejo de la información, mediante la conferencia de prensa donde se informaron los nombres, fueron tratados precipitadamente".

Ante lo versión LA NACION trató de consultar a las altas esferas de la institución, pero sin éxito.

Otro aspecto junto a la conducción de la fuerza sobre la aparición de una "ruptura al tono" con relación al tratamiento de la información y al deterioro de una imagen, no sólo por el caso de los supuestos extorsivos, sino también por el accidente automovilístico ferroviario, ocurrido por un error humano.

"Somos todos en la volteada", opinó un alto oficial de Seguridad Metropolitana.

Hay quien sostiene, también, que existiría un elevado grado de disconformidad con motivo de los últimos cambios registrados en los habituales relevos que se hacen para esta época. Algunos nombres habrían sido los esperados para desempeñar cargos de relevancia.

Sin embargo, el denominado "mar de fondo" alcanzaría sólo a un sector de altos oficiales y no a la plana mayor, es decir, comisarios generales, comisarios mayores y comisarios inspectores.

Quienes conocen de cerca los movimientos de personal en el edificio de Moreno 1550 consideran que el tema no es tan nuevo: "Hay algunos que no olvidan la figura del comisario mayor Julián Ibestizo como el nombre que sonaba con mayor aceptación para desempeñarse como jefe de la policía".

Besteiro tuvo una destacada trayectoria, pero debió abandonar el cargo siguiendo, "el fuero".

Otro frente interno estuvo dado por la relación de Passero con el segundo jefe, Juan Baltasar Tomás Ambos, dicen, "nunca habrían sido muy amigos".

Sin discutir esa posición, el jefe de la Federal estaría muy empeñado en [illegible] el orden [illegible] el apoyo [illegible] de la fuerza [illegible] desde la Legislatura. Cree [illegible] A propósito de la [illegible] sobre [illegible] información [illegible] sobre [illegible] investigación de la banda de narcotraficantes, pudo saberse que Passero personalmente dialogó con algunos medios de comunicación, los cuales habrían recibido la posibilidad de que alguno de los comisarios detenidos no haya estado participando en el hecho".

"Si están detenidos es porque tuvieron intervención directa en la banda", habría dicho Passero.

Juan Carlos Lázzarte

HA

01/01

9200371

Nº DOCUMENTO ....
TITULO Por resolución [illegible] fue creado el Consejo Asesor de Brigadieres retirados para asesorarlo.
PROCEDENCIA 150225
FECHA DE [illegible] 12/12/91
VINCULACIONES 120033 /
1163 /
500[illegible] /

CRON[illegible] La Nación Jueves 12 de diciembre de 1991

Un consejo de ex jefes para asesorar al brigadier Juliá

Por resolución del jefe del Estado Mayor General de la Fuerza Aérea, brigadier general José Antonio Juliá, fue creado el Consejo Asesor de Brigadieres Retirados, un organismo destinado a aconsejar a la máxima conducción de la fuerza para la toma de decisiones ante situaciones críticas y que, de algún modo, pudieran afectar la imagen de la institución.

El organismo creado por Juliá es, según se interpretó, consecuencia directa de la crisis que vivió la Fuerza Aérea a mediados de año y que motivó el pase a disponibilidad del entonces subjefe, brigadier mayor Tomás A. Rodríguez; los pases a retiro del agregado aeronáutico a la embajada argentina en los Estados Unidos, brigadier mayor Héctor Sambeiro; del ex comandante de Material, brigadier Roberto Bastich, y de [illegible].

El Consejo Asesor de Brigadieres Retirados [illegible] no recorta la autoridad de Juliá, ya que no tiene otra facultad que dar su opinión sobre temas controvertidos que son sometidos al organismo asesor por el propio jefe de la fuerza, lo obliga a un compromiso moral, dado el prestigio y la experiencia de la mayoría de los oficiales superiores retirados que lo integran.

El Consejo, que se reunirá a requerimiento de Juliá, está integrado por los brigadieres generales retirados Heriberto Ahrens, Teodoro Waldner, Carlos Alberto Rey, Omar Domingo Graffigna, Héctor Luis Fautario, Adolfo Teodoro Alvarez, Carlos E. Bertoglio, Cayo Antonio Alsina, Jorge Martínez Zuviría, Carlos Armanini, Augusto Hughes, Ernesto Crespo, Juan Fabbri, Basilio Arturo Lami Dozo y Alfredo Juan Vedoya.

Figuras

La inclusión del brigadier general (R) Ernesto Horacio Crespo es una señal que revela que el ex titular de la fuerza no pidió su baja como había anticipado cuando Juliá se vio obligado a sancionarlo con 60 días de arresto por sus declaraciones en defensa del desactivado proyecto Cóndor II.

Al margen de esa situación, fuentes de la institución dijeron que dado que muchos de los problemas que tiene la fuerza [illegible] en su gestión, su presencia será de importancia [illegible].

Por otra parte, la designación como presidente del organismo del brigadier general (R) Heriberto Ahrens, el más antiguo en el grupo, según la opinión de fuentes de la Fuerza Aérea, otorga prestigio y da confiabilidad al organismo que deberá coadyuvar con la actual conducción a superar la crisis y [illegible] una imagen [illegible] deteriorada por las actitudes de algunos de sus integrantes.

Francisco J. Panini

ENTRADO H.7
CRUZ.D. ✓

9200372

Nº DOCUM...
TI... TAIWAN ...
P... ...
FECHA DE ...
VINCULACI... 10...
20234

Ofreció u$s 400 millones para triangular exportaciones

Taiwán buscará 204 socios en Argentina

AF. 29-11-91

Después de 15 años de haber significado la pesadilla para los industriales argentinos, Taiwán está a punto de redimirse. Hace algunas semanas estuvo en Buenos Aires Daniel Tingsú-Liu, titular de la China External Trade, y trajo a los industriales argentinos una propuesta difícil de rechazar. La central de exportaciones de ese lejano país, un organismo mixto que controla un presupuesto multimillonario, [illegible] a la Argentina fi-[illegible] empresarios para [illegible] Los primeros en recibir el ofrecimiento fueron los hombres del Departamento de Comercio de la UIA, que rápidamente pasaron la posta al sector de pequeñas y medianas industrias, que controla Alberto Alvarez Gaiani.

A. Alvarez Gaiani

La propuesta oriental pasa por elegir 204 proyectos industriales, para concederle a cada uno créditos de entre 2 y 5 millones de dólares a una tasa preferencial de 6% anual, pagaderos con dos años de gracia. El secreto de la generosidad taiwanesa tiene que ver con las dificultades que ese país encuentra en casi todos los rincones del mundo para colocar sus productos, dado que la mayoría de los países desarrollados ponen trabas al ingreso de los productos made in Taiwán por el fuerte subsidio de ese país a las exportaciones que llegan a precios considerablemente afectados por el dumping.

De modo que lo que les interesa a estos industriales del far east es obtener productos made in Argentina, de modo de burlar las trabas en el comercio internacional.

Como incógnita quedaría por ver hasta dónde el denominado costo argentino ha sido considerado por los industriales extranjeros. No tanto por el nivel de los salarios promedio, que estarían hoy parejos con los que rigen en Taiwán, sino por los costos de energía, transporte, y toda la gama de dificultades que a menudo glosan los empresarios argentinos a la hora de explicar por qué les cuesta tanto competir.

Como quiera que sea, la oferta quedó abierta en la UIA y se pidió desde Taiwán una respuesta antes de fin de año. Subsisten por ahora algunos problemas diplomáticos para cerrar la operación, que podría significar un aporte de 400 millones de dólares para producir en Argentina manufacturas con know how de Oriente. Al parecer, esta estrategia de triangular la producción para exportar, ya la ensayaron los taiwaneses en algunos países del Este europeo, con resultados bastante desfavorables por las dificultades en el camino de esos países hacia una economía de mercado.

HA
01-01
9200373

Nº. DOCUMENTO
TITULO Diputados votó con cambios la futura ley de puertos
PROCEDE 1500 24
FECHA DE 5-12-91
VINCULACIONES 10033
11164
11311

INICIATIVA PARA BAJAR EL "COSTO ARGENTINO"

Diputados votó con cambios la futura ley de puertos

Después de un corto debate en particular de algunos artículos, la Cámara de Diputados sancionó la ley de puertos. La iniciativa pasará ahora en revisión al Senado que deberá, si acepta los cambios, transformarla en ley. Economía necesita esta legislación para proceder a una radical transformación del régimen de puertos que permita, finalmente, comenzar a disminuir el llamado "costo argentino".

PRIVATIZACIONES

La Cámara de Diputados aprobó con reformas el proyecto de ley de Puertos, que deberá volver al Senado para que este acepte o rechace las modificaciones a su propia sanción entre las que se destaca la transferencia a las provincias de los puertos de Bahía Blanca, Quequén, Rosario y Santa Fe, y el puerto metropolitano a la Municipalidad de Buenos Aires.

Este tal vez haya sido uno de los puntos más críticos de todo el debate, toda vez que la norma incorporada impone la prohibición de crear entes estatales en las provincias que administren los puertos transferidos.

• A partir de la sanción de esta norma, los puertos se clasifican en: nacionales, provinciales, municipales y particulares.

• Otra de las reformas introducidas es la transferencia del puerto de Santa Fe a la órbita provincial.

• Cualquiera sea el tipo de puerto, la ley obliga a que los responsables se hagan cargo del dragado, balizamiento, señalización y mantenimiento en aguas jurisdiccionales y en los canales de acceso al puerto.

• La ley delega en el Poder Ejecutivo la facultad que tenía el Congreso Nacional (art. 67, inc 9 Constitución Nacional) para habilitar los puertos comerciales o industriales que involucren operaciones de comercio exterior.

• El PEN está obligado a comunicar las habilitaciones al Congreso dentro de los 10 días hábiles.

Este punto contó con gran oposición de los legisladores no oficialistas: radicales y peronistas disidentes.

• Uno de los puntos más importantes de la ley es el referido a la habilitación de los actuales puertos privados. En líneas generales se trata de terminales graneleras y aceiteras ubicadas en la costa santafesina entre la capital provincial y Rosario.

Por esas bocas sale prácticamente toda la cosecha gruesa y gran parte de la cosecha triguera proveniente de la zona del Bermejo.

Un punto que queda por debatir, y que se enlaza con el reciente decreto de desregulación, es el referido a las terminales pertenecientes a la Junta Nacional de Granos (JNG), en particular en Buenos Aires, Bahía Blanca, Quequén y Rosario.

En cada caso en particular las condiciones son distintas por el estado en que se encuentran y para determinar quién tomará su control. En Rosario y Quequén, las condiciones de operaciones son buenas, al igual que en Bahía Blanca. En este puerto, resta determinar como se van a finalizar las obras del Dique 5, que cuenta con financiamiento del Banco Mundial y la Nación y ahora será transferido a la provincia.

En el caso del puerto metropolitano, las instalaciones no están en buenas condiciones. En los últimos tiempos se temía que hubiera explosiones debido a la concentración de gases que desprenden los granos en elevadores con malas condiciones de ventilación.

Al parecer, este tema será definido por la Secretaría de Agricultura y Ganadería, pero es evidente que hay un conflicto de competencia.

• La sanción de esta norma finalmente provocará un alivio para los exportadores vinculados con la producción y, de acuerdo con algunas estimaciones, se calcula que los costos mejorarían en un 20%.

La ley de puertos es reclamada desde 1989 por todas las entidades vinculadas con el negocio exportador nucleadas en la Comisión de Usuarios del Transporte (CUT). Ahora se ha sumado al reclamo la Asociación Naviera Argentina, una entidad que agrupa a los principales armadores nacionales y que cuenta con una capacidad de bodega de casi 1,8 millones de toneladas.

ENTRADO HA
CRUZADO

01/01

9200374

9300374

DOCUMENTO
TITULO Es carapintada uno de los secuestradores.
PROCEDENCIA 15035
FECHA DE RECEP. 7.12.91
VINCULACIONES 10033
11163
[illegible]

La Nación 7/12/91

Es carapintada uno de los secuestradores

[illegible]

[illegible] Ferrer, oficial del área de Comunicaciones y especializado en Inteligencia, fue detenido por la [illegible] en la localidad de Vicente López, luego [illegible]

[illegible] para el pago del rescate por su secuestro.

Consultado sobre la detención del mayor del Ejército, el jefe de la Policía Federal, comisario general Jorge Luis [illegible], dijo que "hasta que el juez lo indague, no sabemos si tiene o no vinculación con la banda de secuestradores".

Ayer, también, el juez [illegible] ordenó un reconocimiento en rueda de detenidos, por parte de un testigo, que sería el empresario Domingo [illegible] [illegible]

ENTRADO H.A.
CRUZ D.

01/01

92 00375

Nº. DOCUMENTO
TITULO D66. reconoció al gobierno de Kiev
PROCEDENCIA 1500241
FECHA DE R... 7/12/91
VINCULACIONES 10039
0466
11399

Argentina reconoció al gobierno de Kiev

fecha 7/12/91

La Argentina se convirtió en el primer país de América latina que reconoció la independencia de Ucrania de la ex Unión Soviética (URSS) y establecerá relaciones diplomáticas con Kiev.

La forma que eligió el gobierno argentino para efectuar ese reconocimiento consistió en una carta personal que el presidente, Carlos Menem, le envió a su flamante colega ucraniano, Leonid Kravchuk.

Aunque por ahora las relaciones diplomáticas se establecerán a través de los embajadores de ambos países acreditados en las Naciones Unidas (ONU), la decisión constituye todo un gesto de política internacional que fue sorpresivamente dado a conocer por el gobierno argentino sin una debida argumentación.

La actitud argentina se tomó en el mismo momento en que el presidente soviético, Mijail Gorbachov, redobla ingentes esfuerzos para que tenga éxito su intento de firmar el Tratado de la Unión de Estados Soberanos, que reemplazará a la ex URSS (ver nota aparte).

Hasta ayer se desconocía cuál iba a ser la reacción de la Embajada soviética en Buenos Aires, que en agosto pasado se había quejado verbal e informalmente por el reconocimiento de la independencia de las repúblicas bálticas.

Probablemente como una forma de no irritar a Moscú se decidió tener vínculos diplomáticos con Ucrania, en una primera etapa, a través de los embajadores en la ONU, dejando para un paso posterior la habilitación de embajadas en Buenos Aires y Kiev.

En la carta aludida, difundida oficialmente por la Cancillería, Menem felicita a Kravchuk por el resultado del referéndum y al pueblo ucraniano por haber manifestado su voluntad "en forma democrática" y haciendo uso del "derecho de autodeterminación de los pueblos".

En una referencia implícita a la ex URSS agrega que "los esquemas de la comunidad internacional están puestos en que dicho proceso culmine en la mejor armonía entre quienes han compartido a lo largo del tiempo un mismo espacio y una misma historia, adoptando en el futuro las formas institucionales que mejor convengan a los intereses y los derechos de las poblaciones involucradas".

Ucrania ya había sido reconocida esta semana por Canadá, Polonia, y Hungría, entre otros países, pero por ninguna nación latinoamericana.

El comunicado que dio la Cancillería acompañando a la carta destaca como precedente de su decisión de apoyar el reconocimiento de la República de Ucrania como "Estado libre e independiente" que había hecho el entonces presidente, Hipólito Yrigoyen, en 1921 a través de un decreto. Un año antes del tratado que incorporó a Ucrania a la ex URSS.

También señala que la colectividad ucraniana en la Argentina solicitó dar ese paso y que la Cámara de Diputados de la Nación emitió una declaración en ese mismo sentido, pero no explica cuáles son los motivos de carácter internacional que llevaron a tomar la medida.

Seguramente el afán presidencial por conseguir protagonismo internacional no sea ajeno a la decisión. Menem ya hizo punta para concretar el golpe de Estado en la ex URSS de agosto pasado, establecer relaciones diplomáticas con las repúblicas bálticas, y ahora reconocer a Ucrania. La lógica de estos pasos abre una pregunta ¿la próxima ducha-fán será reconocer la independencia de Croacia de la ex Yugoslavia?

Daniel Santoro

ENTRADO HA
CRUZADO

01-01

9200376

Nº. DOCUMENTO
TITULO [illegible]
PROCE... 1500?4
FECHA ... 8/12/91
VINCULACIONES ... 12033
...
...

Buenos Aires, domingo 8 de diciembre de 1991 ★ [illegible]

EL GOBIERNO DISPONDRIA LA MEDIDA FEDERAL SI EL TRIBUNAL DE JUSTICIA NO

Habría intervención para

Corrido por el reloj —el conflicto debe estar resuelto antes del primer minuto del próximo martes— el Gobierno dispondría la intervención federal de Corrientes si es que la Justicia no decide quién debe designar el presidente del Colegio Electoral. El Pacto Autonomista-Liberal tiene 13 electores, igual número que el que posee la alianza peronista-radical y quien nombre al presidente del cuerpo desempatará la situación y designará al gobernador. Hasta anoche se hacían intensas negociaciones y se espera que hoy el tribunal correntino se expida.

Ministro del Interior José Luis Manzano: el Gobierno intervendría Corrientes si no hay solución en la crisis política antes del martes.

El gobierno nacional intervendría la provincia de Corrientes si en las próximas 48 horas, a contar de hoy, no surge una solución judicial a la crisis planteada por el empate en el Colegio Electoral entre los candidatos del Pacto Autonomista-Liberal y del peronismo.

Fuentes de la Casa Rosada consultadas por Clarín admitieron que el Gobierno, luego de más de 40 días de escuchar los argumentos de ambas partes en conflicto y de observar una batalla jurídica sin precedentes en la historia política reciente, habría tomado esa determinación el viernes a última hora.

Si la Justicia no logra resolver la situación de aquí al lunes a la noche, el Ejecutivo dictaría la intervención, con el objetivo de que no se produzca una acefalía en la gobernación correntina, ya que el actual mandatario termina su mandato dentro de 48 horas. Ese argumento es uno de los que llevó al ministro del Interior, José Luis Manzano, a aconsejar la medida. Si la intervención se produce, seguramente los comicios últimos serían anulados y se llamaría a una nueva elección, pero faltaría resolver si continuaría o no en vigencia el sistema de elección por el Colegio Electoral.

El ovillo judicial se comenzará a desenhebrar hoy al mediodía cuando el Superior Tribunal de Justicia de Corrientes se expida sobre el pedido de nulidad de la proclamación de Romero Feris por parte de la mitad de los 26 miembros del Colegio Electoral realizada el 23 de noviembre pasado. La solicitud fue formulada por los electores de la oposición correntina, es decir el peronismo, el radicalismo y la democracia cristiana.

El candidato a gobernador del peronismo, Alberto Di Filippo, se reunió el viernes en Buenos Aires con el presidente, Carlos Menem. Pero el actual intendente de Goya negó a este diario haber tratado la posibilidad de la intervención federal, que a su criterio se podrá evitar si "la Justicia correntina actúa [illegible]".

Di Filippo confirmó que [illegible] para mañana a "los 26 miembros" del Colegio Electoral y que sus 13 electores procederán a proclamarlo gobernador, lo que profundizará más la crisis porque la otra mitad de ese cuerpo hizo lo mismo con el candidato del Pacto Autonomista-Liberal, Raúl Romero Feris.

Desde la otra vereda, el senador [illegible] Romero Feris adelantó a este diario que los [illegible] de Di Filippo no podrán deliberar en la sede de [illegible] porque "ese día estará ocupada [illegible]" y calificó la medida como "un manotazo de ahogado".

Anoche los principales protagonistas de la crisis (ver cuadro) mantenían contactos reservados de último momento para tratar de encontrar una solución [illegible] que evite que el gobierno nacional tome una decisión tan drástica como es la intervención federal.

Ese día vence el mandato legal del gobernador saliente Ricardo Leconte, y aparentemente no se llegaría a tiempo para que la Justicia decida si el cargo le corresponde al candidato del Pacto Autonomista-Liberal o al peronista.

La Corte Suprema de Justicia de la Nación urgió el viernes al tribunal correntino a que falle sobre esta cuestión crucial de la batalla jurídica.

Los electores antipacto objetaron la proclamación de Romero Feris porque se hizo sobre la base de una interpretación —errónea a su criterio— del artículo [illegible] de la Constitución correntina. El artículo en cuestión dice que "en caso de que la elección resultare empatada

ENTR...
CRUZ ...

01/02

9200377

Nº
TITULO
FECHA
VINCULACIONES

CLARIN ★ Buenos Aires, domingo 8 de diciembre de 1991

LOGRA RESOLVER EL CONFLICTO

Corrientes

se considerarán elegidos presidente y secretario del Colegio Electoral a los que fueren ungidos por los electores que en conjunto representaran el mayor número de votos en la elección primaria".

Según el peronismo les corresponde a ellos elegir el presidente del cuerpo, que con su voto desempata la consagración del gobernador, porque sumados los votos del peronismo y la Alianza para el Cambio obtuvieron el 54,13 por ciento de los votos, y el Pacto, 45,87 por ciento.

En cambio, el Pacto dice que ese derecho les corresponde a sus electores porque ganaron en los distritos más poblados.

Si el fallo favorece al Pacto —como asegura la mayoría de las versiones—, Di Filippo dijo a este diario que presentarán el lunes a primera hora a la Corte Suprema de Justicia de la Nación un recurso de queja para que dicte una orden de no innovar. Será una verdadera carrera contra el reloj.

La Asamblea Legislativa, compuesta por diputados y senadores, fue citada para el martes, a las 10. La intención del oficialismo correntino es que sus autoridades le tomen juramento luego a Romero Feris.

Pero el diputado electo por el peronismo Rodolfo Martínez Llanos adelantó que la oposición no dará los dos tercios necesarios para que la Asamblea tenga quórum.

Entonces si la Corte Suprema declara no innovar o Romero Feris no puede asumir por falta de quórum solo quedaría el camino de la intervención, que únicamente abarcaría, en principio, al Poder Ejecutivo correntino y no abarcaría a los otros dos poderes.

QUIEN ES QUIEN EN EL CON[illegible]

Raúl Romero Feris. Como candidato a gobernador del Pacto Autonomista-Liberal en las elecciones del 27 de octubre sacó 103.692 votos y fue proclamado gobernador solo por los electores de su partido.

Alberto Di Filippo. Candidato a gobernador del peronismo que obtuvo 132.315 sufragios, y espera una resolución de la Corte Suprema de Justicia de la Nación que eventualmente invalide la proclamación unilateral de Romero Feris.

José Antonio Romero Feris. Senador nacional del Pacto Autonomista-Liberal, y principal operador en Buenos Aires a favor de la asunción de su hermano. En el marco de sus múltiples gestiones, hasta se reunió con los miembros de la Corte Suprema de Justicia.

José Luis [illegible]. Desde el [illegible] encontrar una solución política a la crisis sin resultados. Si la Justicia no decide, aconsejaría la intervención federal a la provincia.

[illegible] político.

Los casos anteriores

La intervención federal a Corrientes sería la tercera que dispondría el gobierno del presidente Carlos Menem, ya que anteriormente aplicó la misma medida a Tucumán y a Catamarca. Desde otro enfoque podría ser la cuarta vez que interviene una provincia, si es que se toma en cuenta que apelando a una facultad constitucional reemplazó semanas atrás al gobernador de Tierra del Fuego. En todos los casos, la decisión del Poder Ejecutivo tuvo como trasfondo una cuestión electoral.

A mediados de enero pasado dispuso el llamado remedio federal para Tucumán porque allí la situación institucional era insostenible. El ex gobernador José Domato no dominaba ninguno de los resortes de poder y la provincia avanzaba hacia un caos generalizado. Para entonces, ya había sido lanzada la candidatura a gobernador de Ramón Ortega como un contrapeso a la figura del general Antonio Bussi, a quien las encuestas indicaban como seguro gobernador. La intervención de Julio César Aráoz dio por tierra con las aspiraciones de Bussi.

El clamor popular por el irresuelto caso de María Soledad Morales obligó en abril a intervenir Catamarca, cuando el entonces gobernador Ramón Saadi marchaba hacia una segura reelección. El delegado Luis Prol alentó la candidatura de Fernando Sotomayor como una alternativa al saadismo, aunque finalmente se impuso el candidato del Frente Cívico y Social, Arnoldo Castillo.

Para evitar una posible victoria del Movimiento Popular Fueguino, las autoridades desplazaron al gobernador Adrián Fariña y en su lugar designaron a [illegible]. Sin embargo, el éxito de esa gestión está aún supeditado al "ballottage" previsto para la segunda quincena de este mes. Finalmente, el PEN estaría por resolver la intervención de Corrientes, donde una alianza poselectoral de justicialistas y radicales trata de arrebatarle la gobernación al Pacto Autonomista Liberal.

ENTRA
CRUZ

Nº DOCUMENTO
TITULO Inf. Orientador: mayor Daniel Ferrer, se lo vincula con la banda de secuestradores.-
PROCEDENCIA 150025
FECHA DE [illegible] 7/12/91
VINCULACIONES 10033
1163
1388

Un carapintada "trucho"

La Nación 7/12/91

La captura del mayor Héctor Daniel Ferrer, a quien se vincula con la banda de secuestradores, se sorprendió en el Estado Mayor del Ejército.

Allí se lo recuerda por haber integrado, con otros militares, un grupo de extorsionadores, y por su activa participación en las filas carapintadas.

"Este hombre no nos ha dado más que dolores de cabeza", dijo uno de los generales más próximos al despacho del general Martín Balza.

El informante, quien destacó que estaba impedido para hablar oficialmente, se [illegible] por el hecho de que, al cumplirse casi 20 horas desde la detención de Ferrer, "el juez de la causa (Nerio Bonifati) ni siquiera se dignó a llamarnos por teléfono. El Ejército, entonces, no tiene constancia de que el detenido y nuestro hombre sean la misma persona".

El mayor Ferrer pertenece al arma de Comunicaciones, egresó del Colegio Militar con la promoción 107ª, aprobó el curso de oficial de Estado Mayor y está especializado en tareas de inteligencia.

El informante no se explicaba ayer cómo es que todavía no le había salido la baja, ya que su desvinculación del Ejército se tramita desde diciembre de 1988.

Desde esa época el militar revista en situación de disponibilidad, luego de que la Junta de Calificaciones lo encontró "inepto para desempeñar las funciones inherentes a su jerarquía".

¿Las causas? Su actuación junto con Aldo Rico en los sucesos de Monte Caseros (enero de 1988), y un sumario interno del Ejército [illegible] a raíz de un expediente judicial "relacionado a su vida civil".

Tal causa se inició [illegible] de ese año, cuando el abogado José García Nóbel denunció [illegible] se le exigía el pago de [illegible].

Instruido por la policía, García Nóbel dejó el dinero en [illegible] de la línea de La [illegible]. Ferrer en persona [illegible] y fue detenido en el acto, [illegible] luego que ese [illegible] correspondía al capitán [illegible] Andrade, cesanteado del Ejército en 1973 por su vinculación con [illegible].

Ferrer no dejó un buen recuerdo entre los cabecillas del carapintadismo. Un oficial que supo ser compañero suyo, recordó de él que "era un trucho [illegible] con el [illegible] de [illegible] para la causa [illegible] una serie de [illegible] en su propio beneficio".

El pasado de Ferrer, como sucede a [illegible] de inteligencia, no es fácil de rastrear, esto explicaría, en principio, que su expediente no haya podido ser encontrado ayer en los archivos del Ministerio de Defensa.

Diego Pérez Andrade

ENTRADO H.A.
CRUZADO

01/01

9200378

Nº DOCUMENTO
TITULO Diputado Nacion
PROCEDENCIA 150024
FECHA DE PROCEDENCIA 3-12-91
VINCULACIONES 10033
11164
11304

Cinco causas contra Ramón

El diputado nacional electo **Ramón Saadi** posee cuatro causas en la justicia catamarqueña y una en la justicia federal. Las que se derivan de su gestión como gobernador son:

- **El caso Capresca** (Caja de Prestaciones Sociales de Catamarca), por irregular manejo de fondos destinados a compra de útiles escolares, pan dulce y sidra.
- **Contratación directa** (es decir, sin licitación) de una consultora para la realización de encuestas y estadísticas. La denuncia dice que se utilizaron fondos de Capresca no habilitados para ese fin.
- **Designación por decreto** del intendente de Antofagasta, el boliviano **Guido Hinasca**, que por ser extranjero no cumplía con los requisitos para el cargo.
- **Retención de partida** de fondos nacionales destinados a los comedores escolares.
- **La quinta causa**, federal, fue promovida por desacato por **Luis Prol**. El interventor fue acusado por **Saadi** de ser "un delincuente de la peor ralea".

Fuentes de la intervención federal dicen que se aguardó la sentencia en algunas causas antes de las elecciones "para no ponerlo preso a Saadi y convertirlo en un mártir; a los ojos de la opinión pública resultaba más eficaz que perdiera las elecciones".

Distinta es la opinión del gobernador electo, **Arnoldo Castillo**. El vencedor del domingo denunció a *Clarín* que "los fallos no aparecieron **porque hay jueces que decidieron esperar el resultado de las elecciones para no quedar desubicados si Saadi ganaba**".

Dos diputados por Catamarca, el peronista electo por el Frente Cívico, **Miguel Marcelli**, y el radical **Oscar Castillo** piensan ventilar todo esto en el Congreso Nacional para **promover el juicio político de Ramón Saadi**. Se presume que difícilmente tenga curso a partir del respaldo que el saadismo puede lograr en la Cámara baja.

EL SAADISMO EN EL GOBIERNO NACIONAL

LOS QUE SE FUERON	LOS QUE QUEDAN
Fue subsecretario de Julio César Figueroa en el Ministerio del Interior.	[illegible]
Fue subsecretario de Defensa de Italo Luder y Humberto Roggero.	[illegible]
Fue subsecretario de Minería mientras Erman González ocupó el Ministerio de Economía.	EN EL CONGRESO NACIONAL
Estuvo en Obras Públicas cuando Dromi fue ministro.	Senador nacional [illegible]
Ocupó la presidencia de Ferrocarriles Argentinos.	Diputado nacional [illegible]

Clarín 8-12-91

ENTRADO 11-
CRUZ-C
01/01
9200379

HAY 547 PARTIDOS POLITICOS EN LA ARGENTINA. SOLO 205 TIENEN MAS DEL

Los sellos tan famosos

En todo el país existen 547 partidos políticos distribuidos en los 24 distritos electorales. Solo 205 —apenas el 37,5 por ciento— superaron el piso del dos por ciento del total de los ciudadanos habilitados para votar, fijado por la Ley Orgánica de los Partidos.

Su artículo 50, inciso C, establece que una de las causas de la caducidad de los partidos es que no alcancen, en dos elecciones sucesivas, el límite del dos por ciento del padrón.

La ley está vigente desde el '85, pero este inciso no ha provocado aún la desaparición de ninguna fuerza política a pesar de que habría motivos. Los resultados de las elecciones sucesivas han sido coincidentes: hay más partidos que votos.

No significa que no existan jueces con ganas de aplicar esta ley.

Hay veinte resoluciones que cancelan la personalidad política de otras tantas agrupaciones, que han sido apeladas, y que hoy esperan que la Suprema Corte de Justicia falle sobre dos causas —ambas referidas al Partido Obrero— que sentarían jurisprudencia. El gran tema es cómo se interpreta el inciso tan temido.

♦ Cómo formar un partido

Las cifras más recientes indican que son 547 los partidos de distrito y 28 los partidos nacionales, es decir aquellos que actúan en, por lo menos, cinco distritos.

No son números pequeños: en promedio existen alrededor de 23 partidos por distrito. Curiosamente, las provincias más habitadas no son las más prolíficas. En Buenos Aires con un tercio del padrón hay 49 partidos, en Tierra del Fuego hay 28 con sólo el 0,2 por ciento del total de votantes.

El distrito con menor cantidad de partidos es Entre Ríos —hay 13— en tanto una provincia de media como Catamarca, con solo 201.631 votantes, tiene nada menos que 34.

ellas se hace cargo de todas las llamadas siempre que hayan ocurrido dentro del territorio nacional y en la otra, sólo del ahorro.

♦ Las luchas cambian

Ahora que ciertas utopías parecen destinadas a los manuales de historia, al Partido Obrero le toca hacer punta con una causa más bien modesta pero que desvela a más de un partido. Dos jueces electorales, de Tucumán y Neuquén, fallaron cancelándole la personería por no haber alcanzado el piso electoral en dos elecciones sucesivas.

El PO apeló la sentencia, que fue ratificada por la Cámara Nacional Electoral. El partido presentó entonces un recurso extraordinario ante la Corte, que tiene los expedientes desde noviembre del año pasado.

¿Cuál es el eje de la controversia? Tanto los jueces electorales como la Cámara sostienen que si un partido no alcanza el piso en el distrito debe ser dado de baja. Dicen que no importa cómo le haya ido en otros distritos.

Por su parte, el PO afirma que, de acuerdo con la ley, el retiro de la personería corresponde sólo si la agrupación no consigue el piso en ninguno de los distritos en los cuales está reconocido. Este discurso argumenta que con alcanzar el umbral sólo en Córdoba, por ejemplo, es suficiente para mantener el reconocimiento en todos los demás distritos, aunque en ellos sufra infortunios electorales.

De cómo falle la Corte, dependerá la caída o no de numerosos partidos. En la Cámara Electoral hay por lo menos veinte expedientes similares esperando esa sentencia clave. Pero, por ahora, parece que no existe en la Corte voluntad política para apurar este asunto. Hay otras prioridades.

Celerino Ayuto

9200380

Nº. DOCUMENTO
TITULO
PROCEDENCIA
FECHA DE I
VINCULACIONES

A pesar de tanta abundancia, en general, las elecciones revelan que solo entre cuatro y cinco agrupaciones superan el umbral del 2 por ciento. Sucede que cuando se forman alianzas —un típico recurso del oficialismo— todos sus integrantes comparten el resultado electoral. Por ejemplo, en Catamarca, los 28 partidos que alcanzaron el piso confluyeron en tres frentes. En tanto, en La Pampa o Mendoza fueron solo tres partidos que se "salvaron" porque las fuerzas principales no propiciaron alianzas.

El requisito fundamental para que un partido sea reconocido es acreditar la adhesión de un número de votantes no inferior al cuatro por mil del padrón. No se trata de afiliados sino de adherentes; es una de las claves que facilita el trámite. Una vez reconocido, el partido tiene seis meses para realizar su primera elección interna con un número —ahora sí— de afiliados no inferior al de adherentes.

Si en Buenos Aires es necesario la adhesión de al menos 30651 votantes, en Tierra del Fuego bastan 172 y en Santa Cruz, 363. Puede ser que haya porteños insatisfechos con la oferta de 29 partidos: en este caso, deberán juntar 9753 adherentes para formar una nueva agrupación.

♦ Las ventajas de pertenecer

La ley establece un conjunto de medidas para facilitar que los partidos cumplan sus actividades, a través de la creación de un Fondo Partidario Permanente previsto en el Presupuesto.

● por cada voto obtenido en el '89 se pagó un dólar. En total, algo más de 17 millones.

● siempre que hay elecciones se pagan los gastos de impresión de las boletas y se otorgan espacios gratuitos en radio y televisión.

● un tercer lote de beneficios está integrado por las franquicias en teléfonos, correo y pasajes aéreos y ferroviarios.

El Ministerio del Interior paga los gastos de dos líneas telefónicas por cada uno de los partidos políticos. En una de

Fuente: Ministerio del Interior - Dirección Nac. Electoral (estimaciones)

02-02
9200330

Nº. DOCUMENTO
TITULO ALFONSIN
PROCEDENCIA 150034
FECHA DE 6/12/91
VINCULACIONES 10035
11641
11301

ASAMBLEA EL DOMINGO Y ACTO EL MARTES EN LA FEDERACION DE BOX

Alfonsín lanza su nueva línea inte

Con el argumento de que no se debe "seguir esperando", Raúl Alfonsín y los autodefinidos "alfonsinistas lustrosos" lanzarán el domingo la Asamblea por la Democracia Social y el martes realizarán un acto en la Federación Argentina de Box, con el objetivo de impulsar la creación de un movimiento de alternativa al "capítulo conservador" de Carlos Menem.

Acompañan a Alfonsín en esta cruzada socialdemócrata las principales espadas que formaron la ahora extinta Coordinadora: Enrique Nosiglia, Marcelo Stubrin, Dante Caputo, Facundo Suárez Lastra, Gabriela González Gass, Oscar Shuberoff y Juan Carlos Farizano, entre otros.

La asamblea y el acto son el puntapié inicial del Movimiento por la Democracia Social que cobrará vida formalmente en marzo. El crear y alimentar a esa nueva corriente fue el motivo formal que Alfonsín esgrimió para no postularse a ser presidente del radicalismo por un nuevo período de dos años, pese a tener asegurado los votos para ello.

En el cónclave del domingo, que sugestivamente tendrá por escenario al viejo edificio del Comité Nacional de la calle Alsina, los alfonsinistas ortodoxos o lustrosos como prefieren llamarse, discutirán en distintas comisiones tres temas básicos.

- La necesidad y oportunidad de crear un nuevo espacio político en la Capital Federal dentro del radicalismo.
- Cuáles deberían ser sus principales características políticas (ideología, relación con la sociedad, relación con el Gobierno).
- Cuáles deberían ser sus principales características organizativas (participación de los afiliados, mecanismos efectivos de participación, mecanismos de decisión).

Los organizadores de esta asamblea esperan que las conclusiones tomen la forma de un documento escrito "de no más de una página".

También de una página es el volante utilizado para convocar a los afiiliados radicales: "No debemos seguir esperando. sería imperdonable limitarnos a aguardar el posmenemismo con vistas a 1995. La alternativa radical —dice el volante— debe nacer cuanto antes, con los radicales y todos aquellos que adhieran a una democracia con contenido social".

Los alfonsinistas "lustrosos" de la Capital —como les gusta llamarse en la intimidad— aclaran además que no quieren que la UCR "aspire a maquillar la política del Gobierno, sino a cambiarla. Hay quienes sostienen que el modelo es adecuado, pero su ejecución desprolija. Nosotros objetamos su esencia".

No se olvidan de rescatar al ex presidente, "acompañaremos a Raúl Alfonsín en esta nueva etapa, en momentos en que triunfa un cierto modo de acción política que se basa en montarse sobre las últimas modas ideológicas".

El núcleo alfonsinista se pone nostálgico cuando recuerda que el 27 de julio de 1982, el Movimiento de Renovación y Cambio, de la mano de Alfonsín, hizo su primer acto en la Federación Argentina de Box. Pero se entusiasman con la comparación y esperan que el del martes sume con el mismo augurio que aquel.

El alfonsinismo reconoce hoy por hoy a por lo menos tres vertientes: los ortodoxos, hegemonizados por Nosiglia, Stubrin, y Suárez Lastra en la Capital y por Leopoldo Moreau y Víctorio Bisciotti en la provincia de Buenos Aires.

El frente de los alfonsi-

ENTRADO HA-
CRUZADO
01/01
9200381

Nº DOCUM...
TITULO ...
PROCED...
FECHA DE ...
VINCULACIÓN

LA RENUNCIA DE DUHALDE PARA ASUMIR EN BUENOS AIRES

y ahora el orden de Menem-Menem

Claudio Guarino

Eduardo Menem y Alberto Pierri durante la Asamblea Legislativa. Los titulares del Senado y Diputados ocupan ahora el primero y segundo lugar en la sucesión presidencial.

Un final de escándalo tuvo ayer la Asamblea Legislativa que aceptó la renuncia de Eduardo Duhalde a la vicepresidencia de la Nación, presentada para asumir el miércoles la gobernación bonaerense y que deja, como consecuencia inmediata, a Eduardo Menem —presidente provisional del Senado— como el primer hombre en la línea sucesoria presidencial, detrás de su hermano Carlos.

Luego de la aceptación de la renuncia de Duhalde, el radicalismo quería plantear la necesidad de cubrir el cargo a través de un llamado a elecciones, para obrar en coherencia con la posición que sustentó en 1958 cuando en el mismo escenario le fue aceptada la dimisión a Alejandro Gómez, en los meses iniciales del gobierno de Arturo Frondizi.

Pero la postura del oficialismo era otra: el llamado a elecciones es innecesario, sostuvieron los hombres del Gobierno en el Congreso, porque la Constitución tiene previsto que sea el titular del Senado quien ocupe la función vicepresidencial.

El propio presidente Carlos Menem ratificó ayer esta postura, al asegurar que "no hay ninguna posibilidad de que llamemos a elecciones para vicepresidente". También dijo que la sucesión de Duhalde será resuelta "según marcan la ley y la Constitución: el titular del Senado es el que sigue en el ejercicio del cargo".

♦ **La batahola**

"Fascistas, monárquicos, autoritarios, hijos de...", fueron algunos de los insultos percibidos en medio del tronar de la bancada radical cuando el presidente provisional del Senado, Eduardo Menem, procedió a levantar la sesión en la que había una gran concurrencia de legisladores de la oposición.

En menos de cinco minutos se consumó un acto signado por la marcada disparidad de criterios entre peronistas y radicales, que no pudo resolverse ni siquiera en el modo de plantear las disidencias.

La sesión se demoró una hora y media debido a una reunión del bloque radical y a un frustrado intento de evitar el choque. Fue un diálogo reservado de legisladores de ambos lados, realizado en el despacho del presidente de la Cámara de Diputados, Alberto Pierri, cuyo fracaso en hallar una salida dejó abierto el conflicto que poco después estalló en las bancas.

El intento de apaciguamiento fracasó porque el conductor de la asamblea, Eduardo Menem, levantó la sesión apenas el secretario del Senado, Hugo Piacentino, terminó de leer la renuncia de Duhalde.

Diputados y senadores levantaron la mano en señal de aprobación, que parecía más alta en el caso del radical Jorge Vanossi, encomendado por los bloques de su partido en ambas cámaras para plantear la cuestión que mantenía en vilo a la oposición.

Así fue que en la misma escena —que duró lo que un instante— Eduardo Menem decía las frases de rigor para levantar la Asamblea, Vanossi pedía en vano la palabra y todos los radicales saltaban de sus bancas para gritar a coro por el proceder oficialista.

Las reacciones continuaron en el Salón de los Pasos Perdidos, en una conferencia de prensa que reunió a diputados y senadores radicales.

"Fue un acto deliberado de quién lo, que nos retrotrae a épocas nefastas", enfatizó Vanossi. "Queríamos un debate elevado frente a la historia, donde de ningún modo íbamos a poner en tela de juicio ni las políticas del Gobierno ni la figura del vicepresidente", añadió.

"Esto no termina aquí porque estamos ante una monarquía beduina" acotó, rodeado por varios legisladores de su partido, entre ellos el senador angelocista Eduardo Grosso, el diputado casellista Víctor de Martino y el alfonsinista Vicente Bisciotti.

En medio de público y curiosos que seguían la escena, parado apenas a tres metros de los enojados radicales, Pierri declaraba a un canal de televisión: "Los radicales querían un show y no les dimos el gusto".

♦ **El intento frustrado**

Eduardo Menem, Oraldo Britos y Jorge Matzkin por el justicialismo; los radicales César Jaroslavsky, Adolfo Gass, Jorge Vanossi y el socialista Simón Lázara fueron protagonistas de un debate a puertas cerradas en el despacho de Alberto Pierri, que demoró el comienzo de la sesión, en el que se intentaron fijar reglas de juego para la Asamblea Legislativa.

El radicalismo quería plantear su posición favorable a convocar a elecciones para elegir al vicepresidente de la Nación, en tanto que el oficialismo se oponía por considerarlo improcedente.

"Hay veinte bloques...", se lamentaba Eduardo Menem pensando en el maratón de oratorias que se abriría.

"Son asuntos de fondo que lo merecen y que reclaman la participación de todos", decía Lázara.

"El debate lo hacemos cuando ustedes digan, pero no hoy en la Asamblea, no corresponde", apuntaba Matzkin.

"No, el lugar es la Asamblea" defendía Vanossi.

"Bueno, esto de la elecciones en todo caso lo definirá el Ejecutivo", se atrevió Pierri.

"No, es el Congreso el que debe definirlo", seguía Vanossi.

"Está bien... ¿Pero acaso nosotros no aceptamos sin decir ni pío la renuncia de Alfonsín?", se acordó Matzkin, golpeando en el flanco sensible de los radicales.

"Eran otras circunstancias y a mí, dicho sea de paso, nadie me consultó cuál era mi opinión", terció Gass.

"Ustedes plantean eso ahora, pero bien que se hicieron los distraídos en 1919 cuando murió el vicepresidente Pelagio Luna en el primer gobierno de Hipólito Yrigoyen", historió Eduardo Menem.

"¿Acaso sostienen una cosa en el Gobierno y otra en la oposición?", profundizó el hermano del Presidente.

"Fue culpa del Senado", se excusó Gass en alusión a los conservadores que dominaban aquella Cámara, hace más de setenta años.

"Con el Senado no te metas", acotó sonriente Britos, en un clima que no estaba para bromas.

Tan poco estaba el clima para bromas que después fueron al recinto y la Asamblea Legislativa terminó como terminó.

Afuera, más distendidos pero preparados para el combate que se avecinaba, dos diputados radicales coincidían en que lo mejor para ellos era dejar sentada la posición en favor del acto electoral, "pero que, por favor —decían—, no sea aprobada".

Uno dio una razón: "Si vamos a elecciones nos pasan por encima, tomando en cuenta solamente el índice de inflación".

—Hay algo peor, acotó el otro.

—¿Peor?

—Sí, que por milagro ganemos.

Armando Vidal

Copyright Clarín, 1991

200389

02-02

Nº. DOCUMENTO
TITULO Renuncia de Duhalde a la vicepresidencia fue aceptada por
PROCEDENCIA 150024
FECHA DE [illegible] 6/12/91
VINCULACIONES 10053 /
11004 /
11904 /

Asamblea Legislativa -

Buenos Aires, viernes 6 de diciembre de 1991 ★ CLARIN

UNA TUMULTUOSA ASAMBLEA LEGISLATIVA ACEPTO

No hay vice
la sucesión es

La renuncia de Eduardo Duhalde a la vicepresidencia fue aceptada ayer por la Asamblea Legislativa, que levantó en un vigésimo cuarto intermedio para no pudieron imponer un debate sobre la forma de cubrir ese cargo, para [illegible] que se convoque a una nueva elección. El oficialismo defendió [illegible] del presidente Carlos Menem, quien dijo que no había necesidad [illegible] el mecanismo constitucional. Así, el titular del Senado, Eduardo Menem, quedó primero en la sucesión presidencial.

Copyright Clarín, 1991

HA 2

01/02

9900382

Nº DOCUMENTO
TITULO Congreso aprueba ley [illegible] escuelas a las provincias.
PROCEDENCIA 15002
FECHA DE [illegible] 6/12/91
VINCULACIONES 10033
1163
8021

EL ESTADO NACIONAL AHORRARA 960 MILLONES DE DOLARES AL AÑO

El Congreso aprueba la ley para transferir escuelas a las provincias

La ley de transferencia de escuelas nacionales a las provincias, que la Cámara de Diputados se aprestaba a aprobar esta madrugada, es el fruto de una larga negociación entre el gobierno nacional y los mandatarios provinciales. Los servicios educativos que el Estado nacional transferirá estarán acompañados por una ayuda presupuestaria. El debate sirvió como despedida a varios legisladores que la semana próxima terminan sus mandatos.

La Cámara de Diputados se aprestaba esta madrugada a votar la ley de transferencia de las escuelas nacionales a las provincias y Municipalidad porteña y a dar sanción al Presupuesto del próximo año, que pasará al Senado.

La Cámara superó así el trance desatado al mediodía en la Asamblea Legislativa cuando se aprobó la renuncia de Eduardo Duhalde (ver páginas 2 y 3) luego de los planteos que se formularon al inicio de la sesión en la tarde por parte del radicalismo.

Fue, con todo, una digna despedida de esta Cámara, que fenece el próximo martes.

Para explicar la colaboración radical a la sesión, el secretario del bloque opositor, **Marcelo Bassani**, declaró: **"Queremos extirpar el autoritarismo y la ajuricidad pero no jaquear la estabilidad porque no somos opositores al país sino al Gobierno".**

Se resolvió discutir en general la transferencia y el Presupuesto como un tema único pero dividido a la hora de votar. También se dividieron los informantes.

◆ El debate

Inició el debate el presidente de la Comisión de Presupuesto, **Oscar Lamberto**, quien recordó que esta era la quinta vez en 83 años que se trataba en término el Presupuesto.

"Hay 6.000 millones de dólares depositados en los bancos, lo cual es un signo de confianza", apuntó, para después señalar que se mantenían altas las tasas de interés para acceder al crédito.

"La tasa de inflación del 0,4 por ciento no significa que hayamos salido de la crisis", previno. **"Hay que repensar la Ley de Coparticipación y la relación con las provincias"**, sostuvo.

A su turno, el radical **Raúl Baglini**, vicepresidente de la comisión de Presupuesto, reparó en los beneficios de discutir en término el plan de gastos, pero recordó que la última vez que se presentó el Presupuesto como correspondía fue durante el gobierno de **Arturo Illia**, que la oposición peronista de entonces no consideró, lo cual obró como un factor golpista más que terminó derribando a ese gobierno.

"Este presupuesto no incrementa las prestaciones sociales porque sus principales recursos van para defensa y seguridad", lamentó.

El justicialista **Guido Freites**, que encabeza la Comisión de Educación, se ocupó del tema de las escuelas que pasan a las provincias e hizo pareja con el radical **Gabriel Dumón**, vice de esa comisión.

Freites dijo que el actual sistema educativo está desarticulado y no es útil para el país. "Estamos —remarcó— poniendo en marcha un organismo que permite a las provincias devolverle su federalismo".

Por su lado, Dumón manifestó su frontal discrepancia y lamentó que **"nos quieran hacer entrar al Primer Mundo reducidos a la simple aprobación de la escuela primaria"**.

Expresó su pesar porque hayan sido soslayadas las conclusiones del Congreso Pedagógico de 1985 para limitarse a cumplir lo que pide el FMI.

Freites, Dumón y el liberal [illegible], que también participó en el debate, cerraron así su labor como diputados.

◆ El proyecto

La transferencia comprende [illegible] horas de cátedras, 44.412 cargos docentes y 12.614 empleados administrativos.

El proyecto es de la senadora [illegible] del Valle Rivas y complementa la ley de Presupuesto, que contemplaba la transferencia.

Mientras transcurría el debate, el diputado **Rafael Flores** mantuvo en el palco una entrevista con el secretario de Hacienda, **Ricardo Gutiérrez**, quien presenciaba la sesión.

El tema fue el veto del PEN a la ley aprobada por unanimidad en ambas Cámaras, por la cual se declaraba zona de desastre a la provincia de Santa Cruz.

Según Flores, en Economía [illegible] que se hablaba de dólares cuando la ley determinaba tres millones de [illegible] de subsidio para los trabajadores que quedaron sin trabajo por las cenizas del Hudson.

"Es increíble que se vete aquello que ni siquiera se ha leído", declaró Flores luego de su diálogo con Gutiérrez.

ESTANTE 4A
CRUZ 2

01/01

9200383

TITULO: Aprueban privatizaciones en Defensa

PROCEDENCIA: Clarín

FECHA DE PUBLICACION: 5-12-91

VINCULACIONES: 100

CLARIN ★ Buenos Aires, jueves 5 de diciembre de 1991

EL SENADO CONVIRTIO EN LEY EL PROYECTO PARA VENDER TREINTA EMPRESAS

Aprueban privatizaciones en Defe

La Cámara de Senadores de la Nación aprobó ayer la ley que establece la privatización de alrededor de treinta empresas que se encuentran en el área del Ministerio de Defensa, tras aceptar las modificaciones que había introducido la Cámara baja en el proyecto original del Poder Ejecutivo.

Los senadores dieron sanción definitiva a la norma en un breve trámite que duró menos de dos minutos. El legislador justicialista Eduardo Vaca, solicitó el debate sobre tablas del proyecto llegado de Diputados. El titular del bloque radical, Adolfo Gass, anunció el acuerdo de sus pares, y seguidamente se realizó una sola votación para aceptar los cambios que impusieron los diputados.

La ley sancionada establece, en el artículo segundo, la creación de una "cuenta especial" en la que se depositarán todos los recursos provenientes de las privatizaciones y enajenaciones de los bienes e inmuebles que están bajo la órbita de Defensa.

En el artículo tercero de la norma aprobada se fijó que los fondos recaudados en esa "cuenta especial" serán destinados "a atender las necesidades de la reestructuración de las Fuerzas Armadas y de Seguridad, cuando estas últimas actúen en jurisdicción del Ministerio de Defensa".

♦ Nóminas

Entre las empresas "sujetas a privatización" se encuentran: Astilleros y Fábricas Navales del Estado (AFNE); Hierro Patagónico de Sierra Grande (Hipasam); Astillero Manuel Domecq; SOMISA; Sidinox; Sotecna (Tecnología Acuática); Petroquímica General Mosconi; Petroquímica Bahía Blanca y Tanque Argentino Mediano Sociedad del Estado (TAMSE).

También integran el listado las siguientes fábricas militares: General San Martín, Fray Luis Beltrán, de Vainas y Cartuchos Eléctricos (ECAR), de Acido Sulfúrico de Pilar, de Tolueno Sintético, del Fusil Portátiles Domingo Matheu, y las de Pólvoras y Explosivos de Villa María, Río Tercero y San Francisco.

La tanda de empresas privatizables se completa con Comirsa, el Complejo Ramallo-San Nicolás, el Centro de Exploración Geológico Minero, Tecnología Aerospacial Sociedad Anónima y el Area Material Córdoba.

La Cámara de Diputados había aprobado el 21 de noviembre el proyecto de ley que envió el Poder Ejecutivo, pero luego de introducir una serie de modificaciones. El cambio principal que se decidió estuvo referido al destino que tendrán los fondos de las privatizaciones: en un primer momento, las autoridades del Ministerio de Economía intentaron controlar y manejar el producido de las ventas, pero los diputados establecieron que esos recursos pasan a la caja de la cartera de De-

Otro de los cambios quedó incorporado a través de un nuevo artículo de la ley, en el cual se determinó que Defensa "en los respectivos pliegos de licitación incluirá cláusulas que contemplen tanto las previsiones en materia de movilización industrial para la defensa, cuanto el control de las transferencias al exterior de tecnologías de alta sensibilidad estratégica".

El secretario de Producción para la Defensa, Jorge Pereyra de Olazábal, señaló a Clarín que antes de fin de año se firmará el contrato con los bancos de inversión que se encargarán de privatizar las petroquímicas Mosconi y Bahía Blanca, para lo cual se cuenta con el financiamiento del Banco Mundial.

Con respecto a la venta de los inmuebles, el funcionario indicó que en las próximas semanas saldrá el decreto reglamentario para proceder a la enajenación de las propiedades, que aportarán alrededor de 60 millones de dólares.

ENT

01 - 01

9200384

Nº. DOCUMENTO
TITULO RAMON SAADI perdió gobernación en CATAMARCA
PROCEDENCIA 150021
FECHA DE [illegible] 8/12/91
VINCULACIONES 10033
11164
11203

Buenos Aires, domingo 8 de diciembre de 1991 ★

EL PODER

La derrota electoral que sufrió Ramón Saadi en Catamarca no significó la total destrucción del aparato político del saadismo en la provincia y en el Congreso de la Nación. Por lo pronto, contará con 15 diputados provinciales y si el escrutinio definitivo lo confirma, también podría dominar el Senado, punto clave para la designación de jueces. Además contará con varias intendencias. En la Capital Federal, él mismo ocupará una banca de diputado, junto a su hermano Luis, mientras que su hermana Alicia Saadi de Dentone permanecerá en el Senado.

Mientras expiraba el domingo electoral llegó un momento en el que Ramón Saadi, mirando una y otra vez las pantallas de su centro de cómputos, instalado en la que había sido la casa de su padre, don Vicente, debió asumir la realidad: ya no alcanzaría a su rival, el radical Arnoldo Castillo; ya no recuperaría la gobernación de Catamarca.

Noqueado por el escrutinio se subió a su auto y abandonó ese templo de poder cargando con el peso de haber devaluado la cotización política de su apellido.

Antes de partir culpó de su derrota al presidente Carlos Menem, que le intervino la gobernación, cuando arreciaban las culpas desde todos los sectores de la comunidad sobre figuras cercanas al mismo poder, en relación al crimen de María Soledad Morales, y que permitió que el gobierno nacional trabajara electoralmente en su contra.

♦ **Después de la caída**

El derrotado, literalmente se escondió en su casa de la avenida Ocampo, y dejó que su hermana Alicia, senadora nacional, se encargara de explicar a los periodistas algo que a él le parecía inexplicable.

En el centro de su amargura había dicho algo que sería recriminado por el entorno familiar: que a los 41 años se sentía joven, que después de todo había sido elegido diputado nacional, que no le faltaba dinero y que, de aquí en más, los catamarqueños debían preocuparse más que él.

Al día siguiente, trató de recuperar fuerzas en La Estancita, su finca en El Rodeo, y el miércoles por la noche se reunía con los diputados provinciales electos de su fuerza, el Movimiento de Afirmación Popular.

Saadi trataba de ponerse en marcha mientras toda la provincia se preguntaba si tendría oxígeno para recomenzar, si los genes le habían trasmitido esa cualidad de ave fénix que supo tener su padre.

Sucede que la recuperación política del clan Saadi está fundamentalmente en sus manos.

la nada, mientras que él, el elegido para la herencia política, el único que cursó estudios universitarios, encontró la mesa servida.

♦ **Con lo que cuenta**

No es exigua la plataforma que posee para recomenzar su carrera política.

En el ámbito provincial contará con 15 diputados sobre un total de 41 y, si el escrutinio definitivo lo confirma, podrá dominar el Senado catamarqueño, la llave estratégica con la que soñaba Castillo para designar una justicia independiente.

Suma, además, una buena cantidad de intendencias tierra adentro.

En la provincia Saadi posee la mayoría del paquete accionario del PJ que, hoy intervenido, entrará en proceso de normalización en los próximos meses, mientras que el antisaadismo pequeñito es un rompecabezas para armar.

En el Congreso Nacional sumarán tres apellidos de la dinastía: el suyo y el de su hermano Luis en diputados y el de su hermana Alicia en senadores.

Además, el líder del saadismo ha visto caer a sus hombres de los gabinetes del gobierno [illegible] cuando [illegible] relaciones con [illegible] Federal bonaerense, tactos con [illegible] y con Luis Barrionuevo, aunque tras los resultados del domingo en Catamarca, con el gastronómico presente, habrá que aquilatar la calidad de su influencia.

♦ **Deuda o cobrar**

El saadismo, a más de tres años de la muerte de su caudillo y mentor, puede todavía cobrarse deudas de gratitud. Vicente Saadi manejó en diferentes períodos la Comisión de Acuerdos del Senado nacional y la onda expansiva de aquellos favores se anida aún en ciertos balcones de poder.

De esto da cuenta la intervención federal catamarqueña de Luis Prol, que en privado se quejó más de una vez de los obstáculos que encontraba en la administración central para avanzar en su gestión.

ENTRADO
CRUCE

01.02

9200385

Nº. DOCUMENTO
TITULO
PROCEDENCIA
FECHA DE F
VINCULACIONES

QUE A UN TIENEN LOS SAADI

El ex senador era un dirigente de punteros y su fuerte no fue la relación con el hombre de a pie. No vio en Ramón esa cualidad de hábil manejador que él poseía y le proyectó otra trayectoria: el de caudillo de base, el líder que llega a los pueblos, besa a los chicos y palmea a los ancianos.

Pero ese contacto con el llano se alimentó desde la capacidad repartidora del Estado, hoy nadie sabe si sin ese punto de apoyo podrá seguir sumando.

El padre, además, se rodeaba de gente con un perfil profesional de la política, como Julio Mera Figueroa, y cuando en 1987 le tocó reemplazar a su hijo en la gobernación hizo una prolija barrida del entorno heredado.

Trataba a su gente, además, con la amabilidad de los gestos caudillescos mientras que Ramón tiene un estilo más autoritario y —lo acusan— se rodea de algunos obsecuentes que no le advierten a tiempo las consecuencias de algún mal paso.

Esto se hizo patente con el crimen de María Soledad.

Con la facilidad de las especulaciones incomprobables, los catamarqueños aseguran que a don Vicente, si lo hubiera rozado ese sayo, habría circunscripto el caso al ámbito policial, sin que esa sangre lo salpicara en términos políticos.

A Ramón no lo acompaña tampoco la picardía paterna, aquella que en 1946 le permitió a Vicente Leónides conseguir la primera senaduría nacional, tal como lo recuerdan los historiadores Gerardo Pérez Fuentes y Luis Varela Duarat.

El joven dirigente consiguió entonces que alguien que imitaba a la perfección la voz de Juan Domingo Perón llamara al gobernador de entonces, Pacífico Rodríguez, sugiriéndole que la senaduría recayera en el doctor Saadi. El mandatario respondió: "Su pedido es una orden, mi general" y a los pocos días Saadi se trasladaba a Buenos Aires con la banca bajo el brazo. Fue el primero de una serie de disgustos que Perón tendría con el catamarqueño.

Los Rosales Saadi, sobrinos de don Vicente, crecieron a la política cobijados bajo el poncho de su tío.

Pero cuando el líder instituyó el ocaso de su vida, creyó también que la mayor preparación intelectual de sus parientes podría eclipsar la estrella de Ramón.

Por eso, aún en vida, comenzó a distanciarlos del poder, ubicando a Elías Rosales Saadi en el juzgado federal y abriendo el camino para el destino diplomático de Guillermo Rosales Saadi que, tras el

Claro que la resurrección saadista actuará en Catamarca sin aquello que le permitió ganar voluntades: el aparato del Estado. La importancia de esa herramienta para conquistar adherentes quedó demostrada hace siete días con un Saadi que, por afuera del gobierno y del partido, no pudo repetir actuaciones anteriores.

La omnipotente confianza de Ramón, hasta que los resultados lo cachetearon despertándolo a la derrota, mucho tenía que ver con un cálculo que no se le dio: había sumado empleos públicos (unos 40.000) y subsidios (unos 10.000) como si se tratara de votos cautivos.

♦ Otro estilo

Vicente Saadi tejió sus redes a partir de 1943 como un caudillo cuya principal virtud era la intermediación política.

TRADO
RUZADO
02.02
9200385

Nº DOCUMENTO

TITULO Ex Mayor del Ejército detenido por caso MACRI

PROCEDENCIA [illegible]

FECHA DE [illegible]

VINCULACIONES [illegible]

Un ex mayor del Ejército es el último de los detenidos por el caso Macri

Clarín 7/12/91

Ayer declaró ante el juez Nerio Bonifati el más reciente de los detenidos en la causa sobre secuestros extorsivos que lleva adelante el magistrado. Se trata de Héctor Ferrer, de 41 años, ex mayor del Ejército, conocido también como "[illegible]".

Ferrer fue apresado por personal de Defraudaciones y Estafas en la noche del jueves, en la intersección de las calles 25 de Mayo y Bardi, de Vicente López.

Según los vecinos de la zona, aproximadamente a las [illegible] de la noche [illegible] a un Peugeot 504 [illegible] que circulaba a gran velocidad. Su conductor no ofreció resistencia y fue rápidamente trasladado a un auto policial.

Fuentes cercanas a la investigación revelaron a Clarín que Ferrer fue identificado como uno de los miembros de la banda que lideraba José Ahmed, al allanar —el viernes 29 de noviembre pasado— en el barrio de la Boca el departamento de la calle Lamadrid desde donde los secuestradores habían tomado fotografías del lugar que se iba a utilizar para el pago del rescate de Mauricio Macri.

Héctor Ferrer, según la fuente, es el propietario de dicho departamento y por eso Defraudaciones y Estafas lo incluyó en su lista de prófugos.

El ex mayor fue rastreado durante una semana hasta que la Policía obtuvo el dato preciso de que se dirigiría al puerto de Olivos para hacer un contacto.

Unos seis efectivos de Defraudaciones y Estafas persiguieron al Peugeot 504 por una distancia de 10 cuadras. En 25 de Mayo y Bardi los patrulleros le cerraron el paso.

Pese a que Ferrer cayó como sospechoso por el título de propiedad del departamento de la Boca, existen otras dos pistas que, en principio, pudieron incriminarlo:

• Héctor Ferrer, que como oficial de inteligencia prestó servicios en el Batallón 601, donde fue jefe de Ahmed y de otro prófugo, Alfredo "Pereto" Vidal, pasó a disponibilidad después de la segunda rebelión carapintada, en enero de 1988 en Monte Caseros. Pero fue exonerado del Ejército pocos meses después, al ser acusado de extorsionar a José Emilio García Nani. De acuerdo con esa causa, a cargo de la jueza María Servini de Cubría, dos mayores del Ejército (uno de ellos Ferrer) y un capitán retirado, amenazaron a García Nani y a su esposa con matarlos si no pagaban [illegible] dólares.

Ferrer había enviado a Nani varias cartas en las que intimidaba a la familia diciéndole que "los vamos a hacer boleta" si no accedían al pago. En aquella investigación se [illegible] que los tres [illegible] intentaban juntar dinero para organizar un golpe contra el entonces presidente Raúl Alfonsín.

Ferrer fue condenado a dos años de prisión por ser culpable de extorsión e infracción a los artículos 210 bis y 213 de la Ley de Defensa de la Democracia.

• Una vez [illegible] Héctor Ferrer [illegible] su prisión, [illegible] (primero en la U 22 y luego en [illegible]) con José Ahmed.

Fuentes cercanas a la investigación [illegible] a Clarín que Ferrer fuera uno de los jefes de la banda. Muy por el contrario, explicaron que su participación en el [illegible] de Mauricio [illegible] de la [illegible].

[illegible]

Con Ferrer, la lista de detenidos por orden del juez Nerio Bonifati asciende a 11: Carlos Alberto [illegible], Juan Carlos Bayarri, Miguel Angel [illegible], José Ahmed, [illegible] González, Juan Carlos Arce, [illegible], [illegible], Alfredo [illegible] y [illegible] Ferrer.

[illegible] Alfredo [illegible], [illegible] Avalos, Angel [illegible], Camilo Ahmed, Juan Carlos Zanone y Enrique Coppola.

[illegible] H.A.

01-CA

9200386

DESCRIPTOR
FECHA DE ... 06-12-91
VINCULACIONES 10033 / 11161 / 11409

Saldo y composición del comercio exterior

La Nac' 6/12/91

EL fuerte crecimiento de las importaciones, acompañado de un leve decrecimiento de las exportaciones en lo que va del corriente año, implica un considerable descenso del superávit comercial. Como el saldo del año pasado alcanzó la abultada cifra de [illegible] millones de dólares, el nuevo contexto no resulta por ahora preocupante. Hasta [illegible] que registran las [illegible], las exportaciones superaron a las importaciones en 3572 millones de dólares.

La proyección del saldo comercial para el año próximo presenta dificultades casi insalvables por la inexistencia de precedentes para pronosticar la evolución de las importaciones. La apertura, profundizada a partir de [illegible], y acompañada por un mayor nivel de actividad económica y por el comienzo de un proceso de inversión, ha determinado un [illegible] de compras en el exterior. Si [illegible] primeros 7 meses de 1991, el aumento fue del [illegible] por ciento, es claro que a partir de un nivel [illegible] exiguo.

El renglón que más creció en las importaciones es el de los bienes de consumo que, en los primeros 7 meses del año, aumentaron un 322 % respecto del mismo período de 1990. Los bienes de capital aumentaron en un 81,7 %, y los bienes intermedios, piezas de reposición y combustibles en un 58,2 por ciento.

El fuerte crecimiento de las importaciones de bienes de consumo se explica por el hecho de que era éste el sector más cerrado de la economía, sujeto en muchos casos a restricciones no tarifarias que bloqueaban virtualmente toda importación.

Las exportaciones de 1991 se redujeron en un 3,6 % con respecto al año pasado, por una disminución de las ventas de trigo y de manufacturas de origen industrial, afectadas ambas por bajos precios internacionales. La declinación fue compensada parcialmente por una mayor venta de manufacturas agroindustriales y de combustibles. La perspectiva para el año próximo es, en el caso de las exportaciones, más previsible: se puede esperar un pequeño crecimiento de los ingresos como consecuencia de la venta de productos primarios y agroindustriales, en función de la recuperación de los precios.

Algunas estimaciones indican la posibilidad de un saldo negativo de la balanza comercial en esta última parte del año. Si esto [illegible], tendría su explicación en la [illegible] de las exportaciones, que alcanzan su nivel más bajo en estos meses por el agotamiento de los embarques agrícolas y agroindustriales, y en el hecho de que en octubre y noviembre habrían alcanzado su pico las importaciones de bienes de consumo, estimuladas por los mayores gastos de fin de año.

Pero transcurrido el último trimestre, debería reaparecer el saldo positivo, que podría ser todavía apreciable durante la mayor parte del año próximo.

Las autoridades económicas confían en que las recientes medidas para el comercio exterior han de mejorar el tipo de cambio real. Se ha eliminado el 3 % de derecho de estadística sobre las exportaciones, se ha restablecido parcialmente el régimen de importación temporaria y se está devolviendo el IVA a los exportadores. Y, por vía de la desregulación, se han reducido costos en diversas áreas de la economía. Las importaciones, por su lado, se han encarecido levemente por el aumento de los aranceles, lo que en alguna medida, sin embargo, se traslada al costo global de la economía.

La evolución del comercio exterior se relaciona con un punto clave del programa de convertibilidad, que es el tipo de cambio real. Si ésta que es una variable central de la economía no registra un deterioro muy importante [illegible] el superávit del comercio exterior, aunque probablemente menor, se [illegible] saldo favorable de las [illegible] financieras permite mantener el equilibrio. Mientras tanto, la economía irá [illegible] productividad, reduciendo los [illegible] rando el tipo de cambio real, de [illegible] alcanzar el equilibrio en un futuro [illegible]. La declinación del índice de [illegible] en noviembre, de lo que informó LA NACION ayer, revela una mejora en la [illegible]. El aumento de la inversión, que se refleja en la composición de las importaciones, debería [illegible] en el aumento de la productividad.

La evolución del comercio exterior, pues, no parece presentar por ahora motivos de preocupación. Sin embargo, es [illegible] el ritmo y la profundidad de las reformas en marcha, para evitar [illegible] turbadoras. El presidente de la República, a su retorno de los Estados Unidos, [illegible] que en materia económica se ha recorrido sólo el 20 o 25 % del camino. En la medida en que las privatizaciones y desregulaciones [illegible] social, se [illegible] puestos de todas las privatizaciones [illegible] las reformas laborales y, en [illegible] avanzando en el plano de la estabilidad monetaria, las eventuales presiones sobre el sector externo serán superadas sin consecuencias.

ENTRADA HA
01-01
9200387

Nº DOCUMENTO
TITULO Sentencia para Conjurados.
PAGINAS 1.500 aprox.
FECHA DOCUMENTO 5/12/91
VINCULACIONES 100331 / 11638 11388

SUBLEVANTADAS: SENTENCIA PARA OFICIALES SUBALTERNOS POR EL ALZAMIENTO DE HACE UN AÑO

Once condenas y cinco absoluciones

La Cámara Federal destituyó ayer a los once oficiales subalternos y los condenó por el cruento alzamiento que encabezó Mohammed Alí Seineldín el 3 de diciembre de 1990. Además, puso en libertad a otros cinco acusados. La sentencia se leyó en una sala repleta por los familiares de los inculpados. Las prisiones decretadas van desde los dos a los siete años de reclusión.

A un año y un día del cruento alzamiento militar de 1990 liderado por **Mohammed Alí Seineldín**, la Sala I de la Cámara Federal **condenó y destituyó ayer a once de los diecisiete oficiales subalternos del Ejército**, juzgados por su participación en la rebelión, el cuarto y más sangriento motín militar desde la reinstauración de la democracia en el país, en 1983.

El Tribunal, integrado por los jueces **Gustavo Costa** (presidente), **Juan Carlos Rodríguez Basavilbaso** y **Juan Fégoli**, **absolvió y puso en inmediata libertad a cinco de los oficiales juzgados**. Para condenar a los otros once acusados, los jueces confirmaron en forma total, o bien modificaron en parte, o lisa y llanamente, revocaron la sentencia dictada por el Consejo Supremo de las Fuerzas Armadas, tras el juicio sumarísimo que inició a los sublevados no bien sofocado el motín (véase aparte).

Los jueces condenaron a siete años de reclusión al capitán **Ricardo Epifanio Almada**, al teniente primero **Sergio Varanzuela**, al teniente **Jorge Bodenlle** y al subteniente **Pablo Gaydou**, considerados coautores de los delitos de motín con derramamiento de sangre, rebelión agravada por la condición militar de los acusados y, en el caso del capitán Almada, autor de lesiones culposas. A Almada se lo condenó también a tres años de inhabilitación para portar cualquier tipo de arma de fuego. Varanzuela era el oficial de guardia en el Edificio Libertador en la noche del 2 al 3 de diciembre de 1990, y fue el hombre que entregó la sede del comando del Ejército a los rebeldes.

También como coautores de motín con derramamiento de sangre y rebelión agravada por ser militares, fueron condenados: a cinco años de reclusión el capitán **Omar Muñoz**; a cuatro años de reclusión los tenientes **Víctor Cordero**, **José Bednarz** y **Rubén Rivera**; a tres años de reclusión el teniente **Oscar Raimundi** y el teniente primero **Eduardo Rodríguez**; y a dos años de reclusión el teniente primero **Gustavo Carrere**, que fue hallado culpable de los mismos delitos que sus camaradas, pero en el grado de tentativa y no como coautor. Todos los condenados fueron destituidos.

♦ A sala llena

En un ambiente cargado de tensión, con la sala de audiencias de la Cámara Federal colmada por los familiares de los acusados, y treinta siete minutos después de la hora anunciada, el juez Costa anunció que el Tribunal, siempre y cuando fiscales y defensores no dispusieran lo contrario, iba a obviar los fundamentos de la sentencia, para pasar directamente al fallo.

Como no hubo objeciones de los fiscales **Luis Moreno Ocampo**, **Gustavo Bruzzone** y **Lidia Pombo**, y tampoco llegaron de la mesa de las defensas, Costa leyó la primera decisión del Tribunal, que **revocó el fallo del Consejo Supremo y absolvió de culpa al capitán Jorge Valfre**. En la sala hubo un amago de aplausos y alguien alzó los brazos y dijo "¡Bien...!", como quien festeja un gol. Desde la presidencia, Costa ordenó a la Policía la detención de toda persona que hiciera algún tipo de manifestaciones. Acostumbrada a este tipo de incidentes, **Marta Laveau de Seineldín** mostraba una amplia sonrisa.

El Tribunal absolvió también al único de los acusados absuelto en primera instancia por el Consejo Supremo, el mayor **Carlos Jaime**. Junto a Valfre y a Jaime fueron absueltos el capitán **Ricardo Muller** y los tenientes primero **Fabián González** y **Raúl Fidel Castro**, a quienes los jueces otorgaron los beneficios de la Ley de Obediencia Debida.

Uno de los oficiales subalternos se abraza con un familiar luego de ser absuelto por la Cámara Federal, de los cargos por su participación en el alzamiento militar del año pasado.

Los absueltos se hallaban en el Batallón de Intendencia de El Palomar cuando la unidad fue sublevada por el coronel **Oscar Ricardo Vega**. El 2 de setiembre, Vega fue condenado a veinte años de prisión, junto al resto de los cabecillas del motín, entre ellos Seineldín, condenado a reclusión por tiempo indeterminado.

Profunda revisión

La Cámara Federal hizo, sin dudas, **una profunda revisión del fallo que en primera instancia había dictado** el Consejo Supremo de las Fuerzas Armadas. Solo siete de las condenas son **iguales en años de encierro** y varias de ellas tienen mínimas diferencias parciales con la sentencia anterior. En materia de absoluciones, además, **eleva las dos anteriores a cinco**, pero confirma sólo una de ellas, mientras que al teniente primero **Bodenlle** lo condena a 7 años de reclusión.

Costa, Rodríguez Basavilbaso y Fégoli, comenzaron por aceptar el desistimiento que hizo la Fiscalía de acusar al capitán **Miguel Santucho Seineldín**, quien había sido absuelto por el tribunal militar y condenado a seis meses de suspensión de empleo. En cambio, acusaron al mayor **Jaime** y a Bodenile, que estaban en similar situación.

El resultado, tras la revisión por la Cámara, y de oírse a Fiscalía y defensores, es distinto: condenó al segundo pero ratificó la absolución del primero. Pero antes, la Fiscalía había pedido penas mayores.

También lo había hecho respecto de las otras que absolvió finalmente la Cámara: teniente 1° [illegible] capitán **Muller**, teniente 1° **González** y capitán **Valfre**, que no llegaron con condenas a tres años.

Pero las alteraciones fueron distintas. Redujo de 10 a 2 años, la pena del Tte. 1° Carrere y elevó de 6 a 7 y de 4 a 5, la de los Ttes. Varanzuela y Rivera. Le agregó una inhabilitación de 3 años al capitán Almada, para portar o usar legalmente armas de fuego. Resulta evidente que todo es producto de la labor en la Cámara respecto de los hechos que cada uno produjo el 3 de diciembre de 1990 y de oír a las partes.

Los camaristas se basan en las reformas introducidas en el Código de Justicia Militar en 1984, que obliga a apelar las sentencias de tribunales militares ante la Cámara Federal de la jurisdicción que corresponda. Lleva, de tribunales considerados "administrativos" a jueces "de la Constitución" —con las garantías del caso—, los fallos basados más en la disciplina militar que en los códigos de justicia.

01 - 01

9200388

Nº. DOCUM[illegible]
TITULO Evolución anual de paros de maestros
PROCEDE[illegible] [illegible]
FECHA DE [illegible] [illegible]
VINCULACIONES 10023 /
11165 /
300834 /

Según un informe de Nueva Mayoría

Hubo casi mil paros de educadores en los últimos siete años

Casi mil paros realizaron los [illegible] en los últimos siete años, [illegible] un trabajo de investigación realizado por el Centro de Estudios Unión para la Nueva Mayoría, [illegible] conflictividad laboral desde 1985 a 1991.

De acuerdo con las cifras proporcionadas por el estudio, entre 1985 y 1991 [illegible] en el país 4977 medidas de fuerza, de las cuales el 19,8 % fueron cumplidas por los gremios docentes.

La investigación [illegible] [illegible] 725 [illegible] el 15 %. En 1987, [illegible] 705 [illegible] con 130 paros (el 18,4 %).

El año de mayor conflictividad laboral fue 1988: hubo nada menos que 949 paros, de los cuales los maestros protagonizaron 170 (el 17,9 %).

Otros años

Al año siguiente, en 1989 -cambio de gobierno-, decreció el número de paros a 751 medidas de fuerza, caída que no acompañaron los docentes, [illegible] a [illegible] medidas de acción directa, el [illegible] %.

[illegible]

Un promedio señala que la quinta parte de los conflictos de estos siete años los protagonizó el sector docente.

De acuerdo con la estadística de Nueva Mayoría, el paro realizado el 27 de noviembre fue el número 987 de los realizados entre el 1 de enero de 1985 y el 20 de noviembre de 1991.

Año	Total de paros	Paros docentes
1985	[illegible]	11
1986	[illegible]	106
1987	[illegible]	130
1988	[illegible]	170
1989	[illegible]	[illegible]
1990	[illegible]	[illegible]
1991 (*)	[illegible]	[illegible]
Total	4977	[illegible]

Las provincias

En cuanto a las provincias, Tucumán registró la mayor cantidad de paros de los últimos cinco años: tuvo 120, es decir, el 12,1 % del total.

No es casual, pues, que Tucumán sea también la provincia en que se ha impartido la menor cantidad de horas de clases y la que tiene el mayor índice de analfabetismo del país.

A Tucumán la siguen Santa Fe, Chaco, Salta, Buenos Aires, La Rioja, Chubut, Jujuy, Santa Cruz y Mendoza, en ese orden decreciente. Contra lo que habitualmente se piensa, no son los sindicatos docentes bonaerenses los más conflictivos del país.

Las [illegible] provincias restantes y la Capital Federal [illegible] del millar de paros, pero ninguna llegó a [illegible] medidas de fuerza en los últimos cinco años.

Algunas precisiones

Cabe adelantar que los docentes están representados por un poco más de medio centenar de organizaciones gremiales, divididas por jurisdicciones, niveles de enseñanza y [illegible]

La Nación 6/12/91

[illegible] HA /
[illegible] /

02-03

9200389

Nº. DOCUMENTO .....
TITULO Programa de reestructuración militar
PROCEDENCIA 150035
FECHA DE RECEP 5/12/91
VINCULACIONES 10033
4163
500950

Los bienes de Fuerza Aérea

El Ministerio de Defensa dio un detalle de los bienes de los que se desprenderá la Fuerza Aérea.

Como informó LA NACION, fue la propia Fuerza la que presentó la propuesta, para contribuir con el programa de reestructuración militar. El total que se prevé obtener por las enajenaciones se estimó en unos 42 millones de dólares.

Ya están en trámite de adjudicación aviones Douglas y Max Holste por 760.770 dólares. También se desafectarán del servicio activo aviones Merlin IV y Mirage, tornos y vehículos terrestres de seguridad, que permitirán recaudar "más de 11 millones de dólares".

Se señaló que, dentro de los 42 millones, el mayor porcentaje del total por recaudar está representado por 27.850.000 dólares correspondientes a la tasación primaria de 7.850 hectáreas de tierras que formaron parte de la VII Brigada Aérea, en el partido bonaerense de Morón.

Además, el Banco de la Ciudad de Buenos Aires –institución que se encarga del remate de los inmuebles– pondrá a la venta dos fracciones de campo de 2000 hectáreas ubicadas en Ascochinga, Córdoba, con una base oficial de 444.000 dólares.

También se prevé recaudar no menos de 1.600.000 dólares por la venta de un terreno de 75.000 metros cuadrados en el parque industrial de Comodoro Rivadavia.

También están a la venta cuatro departamentos con cochera en Belgrano 1364, Capital Federal, por 473.000 dólares.

ADO H.H-
ZADO

9200390

ENT
FIZ
DOCUMENTO 92
BRASIL ENTRE LA CORRUPCION
FECHA DE
VINCULACIONES
1/12 DESDE
EP 11164

Collor y el fantasma de Jânio Quadros

Brasil entre la corrupción y el descrédito

Desde Río de Janeiro, Sergio Pineda

Con su imagen de líder joven, dinámico, moralizador y modernizante desgastada, políticamente aislado y atormentado por una oleada de denuncias de corrupción, el presidente Fernando Collor de Mello lucha por salvar su gobierno que, con apenas 18 meses de administración y faltándole aún tres años y medio de mandato enfrenta la desconfianza y la crítica de la población.

Una encuesta nacional realizada por Data Folha, segunda mayor empresa de investigación de opinión pública, reveló que para el 41 por ciento de los brasileños, el gobierno Collor es malo o pésimo, mientras el 31 por ciento lo califica de regular y sólo el 18 por ciento lo considera bueno.

La mayoría absoluta respondió que si la elección presidencial fuese hoy no eligirían a Collor de Mello. Al preguntárseles por qué, el 56 por ciento respondió: ***"Porque mintió a sus electores y no cumplió lo prometido"***.

Estas son algunas de las promesas incumplidas que los brasileños reclaman al presidente:

"Reduciré la inflación a tres por ciento al mes" (17 de mayo de 1989).

"El grupo de los siete será de ocho porque Brasil entrará al Primer Mundo" (10 de setiembre de 1989).

"Todos los ministros permanecerán en su cargo hasta mi último día de gobierno" (18 de enero de 1990).

"Mi gobierno no congelará precios y salarios, ni tocará los ahorros de la población" (octubre de 1989).

"Las empresas estatales serán privatizadas y se eliminarán 960 mil funcionarios públicos" (Plan Collor I y II).

Transcurridos 18 meses de gobierno, el espejo de promesas se quebró, el sueño de ingresar al Primer Mundo acabó, la inflación se aproxima al 20 por ciento mensual, la mitad de los ministros civiles renunciaron, hubo ya cinco congelamientos de precios y la mayor confiscación de activos reales en la historia del país (115 mil millones de dólares congelados por un año) incluyendo los pequeños ahorros de jubilados, maestros, viudas y empleados de la clase media.

El gobierno administró mal sus relaciones con Estados Unidos; no lo apoyó en la guerra contra Irak, no resolvió la crisis sobre patentes farmoquímicas ni abrió las áreas prohibidas al capital extranjero (petróleo, transporte y comunicaciones).

Como consecuencia de los desencuentros con Estados Unidos, el gobierno Bush no ha reducido las altas tasas de protección que dificultan la entrada de jugos de naranja (1.600 millones de dólares anuales), calzado y textiles; mantiene el bloqueo a créditos (por 3.400 millones de dólares) en el BIRF, BID y FMI y paralizó el flujo de capital que el año pasado se desvió preferentemente a México (8 mil millones de dólares) y a Chile (6 mil millones de dólares).

La negativa de Bush (***"El gobierno de Estados Unidos no puede ser intermediario en deudas con bancos comerciales"***) obstruyó la renegociación de la deuda externa.

La situación financiera de Brasil es crítica. Debido al fracaso de las cosechas de café, soja y cereales, el superávit comercial de 16 mil millones de dólares previsto para este año se reducirá a 12 mil millones de dólares. Se abrió así un foso de 4 mil millones de dólares que amenaza la cobertura de las líneas de créditos comerciales e interbancarios de corto plazo que financian operaciones en el mercado exterior.

Si la situación es mala en el exterior, en el frente interno es todavía peor. Debido a la falta de mantenimiento, 35 mil quilómetros de carretera están ya casi intransitables. El gobierno dispone de apenas 2 mil millones de dólares para financiar programas de emergencia que requieren 60 mil millones de dólares. La economía del Estado central es deficitaria. Los estados y municipios acumulan deudas por 57 mil millones de dólares. El sistema habitacional tiene un déficit de 22 mil millones de dólares. La administración está al borde de la quiebra.

Para enfrentar la crisis, que en el fondo y la forma es también una crisis de credibilidad, Collor de Mello negocia a marcha forzada un "pacto social", un "entendimiento nacional", una "tregua" con empresarios y dirigentes políticos.

Arrogancia del poder

Con serios problemas conyugales, envejecido, visiblemente agotado y cada vez más tenso e irritado, Collor de Mello lucha por salvar su gobierno. Sus esfuerzos para reconquistar la simpatía de los sectores más influyentes en la vida nacional no han dado resultados. Castello Branco, el más respetado analista político de la prensa nacional, atribuye la resistencia al hecho de que en la elite brasileña ***"prevalece una evaluación negativa de la persona del presidente considerado como un modelo de autoritarismo y arrogancia"***.

A su regreso de una gira de seis días por Angola, Zimbabwe, Mozambique y Namibia, donde trató de recomponer los viejos vínculos deteriorados por el corte de líneas de crédito y una errada política para las exportaciones de café, el presidente corre ahora contra el tiempo buscando construir una base política.

Collor quiere una alianza que le permita modificar la Constitución; busca apoyo para hacer las siguientes reformas constitucionales:

-Eliminar las jubilaciones por tiempo de servicios, limitando el beneficio sólo a los mayores de 65 años (la expectativa de vida del brasileño es de 62 años).

-Eliminar la educación universitaria gratuita.

-Eliminar el secreto bancario.

-Disminuir el volumen del dinero recaudado que retienen los estados y municipios.

-Privatizar la asistencia y crédito agrícola y las telecomunicaciones.

-Permitir la explotación de petróleo por empresas extranjeras.

El punto clave de la reforma es, sin embargo, la modificación del artículo 20 de la Constitución, según el cual dentro de tres años deberán salir del país todas las empresas norteamericanas, inglesas, sudafricanas, suizas, holandesas y alemanas que explotan minerales.

Para salvar su gobierno, Collor busca una alianza táctica que le dé mayoría en el Congreso. En menos de dos semanas el presidente se reunió ya con los poderosos empresarios de San Pablo que controlan el 40 por ciento del PIB y con los líderes de la oposición.

Tres tristes tigres

En las últimas 48 horas Collor se reunió con dirigentes de los tres mayores partidos socialdemócratas del país: Partido Movimiento Democrático Brasilero (PMDB), Partido Democrático Trabalhista (PDT) y Partido de la Socialdemocracia Brasilera (PSDB).

El domingo, Collor examinó la situación con dos candidatos a la sucesión presidencial: el exgobernador de San Pablo, Orestes Quercia, el gobernador de Bahía, Antonio Carlos Magalhaes; y el lunes sostuvo una prolongada entrevista con un tercer precandidato presidencial: el gobernador de Río de Janeiro, Leonel Brizola.

En las reuniones preliminares surgieron dos duras exigencias: que el presidente elimine el lobby denominado "República de Alagoas" que controla 30 cargos en el primer escalón del gobierno, y la anticipación del plebiscito previsto para 1993, que puede sustituir el actual régimen presidencial por un sistema parlamentarista.

Si la gravedad de la crisis adelanta el establecimiento del sistema parlamentarista, Collor podría terminar su gobierno conservando el cargo honorífico de presidente pero entregando a un primer ministro nombrado por el Congreso la función de jefe de gobierno.

Collor de Mello resiste todavía la posibilidad de formar un gobierno de coalición con algunos de estos partidos y no acepta la cesión de poderes que algunos ríos califican como ***"un golpe de Estado legal"***.

Declaraciones del poderoso líder del Congreso, Ulysses Guimarães, del gobernador bahiano Antonio Carlos Magalhaes y del líder del PSDB Tasso Jereissatti, acompañados por el clamor de la prensa, incluyen una reclamación adicional: poner fin a la corrupción administrativa.

Crimen y castigo

Las denuncias sobre corrupción administrativa que según Estado de São Paulo implican 26 casos, incluyen la acusación de uso de fondos públicos para soborno político por la esposa de Collor, Rosane Malta, cuya renuncia a la presidencia de la Legión Brasilera de Asistencia (LBA) originó incluso un intento de asesinato cometido por su hermano João Alberto Malta, ahora preso en Maceio, Alagoas.

El descontrol llegó a tal extremo que el nuevo ministro de Educación, José Goldenberg, destituyó a los encargados del reparto nacional de meriendas escolares, un negocio de cuatro mil millones de dólares, suma que supera el total de los créditos dados a la agricultura.

Según el exministro de Hacienda, Delfim Netto, el gobierno está viendo sus finanzas empobrecidas por ***"seis mil millones de dólares que salen cada año como pago de comisiones, sobornos y desvío de informaciones confidenciales"***.

Para un líder que llegó al gobierno con la promesa de moralizar la vida pública, apoyado por 36 millones de electores, la situación es realmente trágica.

Revelando la magnitud de la crisis, el líder del PMDB, Orestes Quercia, principal adversario político de Collor y principal aspirante a la sucesión presidencial, dio una versión diferente, que resumió con una frase lapidaria: ***"En este momento el gobierno está acabado y lo peor*** –agregó– ***es que aún faltan tres años y medio de gobierno"***.

Para muchos políticos brasileños la situación de Collor recuerda la pesadilla de Jânio Quadros, otro presidente moralizador, que renunció después de siete meses de gobierno, sumiendo al país en una crisis que generó la dictadura militar.

01-02
9200393

Nº. DOCUMENTO 92 00394
TITULO DIFICULTADES ENTRE EL CONGRESO Y GOBIERNO
PROCEDENCIA ZH 150029
FECHA DE PROCEDENCIA 1/12
VINCULACIONES B 10046
FP 11164
ENTRADO
CRUZADO

Ibsen: Collor não tem motivo para reclamar da atuação do Congresso

1/12 ZH

A Câmara Federal não conseguiu, nesta semana, decidir sobre o reajuste salarial. O empecilho: falta de maioria. O presidente da Casa, Ibsen Pinheiro (PMDB-RS), reconhece que o grande complicador nas decisões legislativas é a falta de maioria. Nem o Governo nem as oposições a têm, por isso a dificuldade na negociação.

O Congresso é alvo fácil da crítica presidencial, mas Ibsen diz que Collor não tem motivos para fazer isso. "Todos os projetos de conteúdo estratégico foram aprovados", lembra. O deputado federal aproveita para ironizar as reclamações do Planalto: "O Congresso é a casa ideal para quem precisa provar valentia, para quem precisa fazer média."

Nesta entrevista para Zero Hora, Ibsen Pinheiro, um dos favoritos à sucessão municipal em Porto Alegre (ainda que não tenha confirmado se concorre), avalia a crise do País e diz como o Congresso Nacional está contribuindo para superá-la, há poucas semanas do recesso parlamentar.

ANA AMÉLIA LEMOS
Brasília/ZH

ZH — O que o Congresso está fazendo para tirar o País da crise?

Ibsen Pinheiro: A primeira e fundamental contribuição em qualquer regime democrático é ser o fiador das liberdades. Além disso, a Câmara não negou nem sonegou ao atual Governo nenhuma medida considerada fundamental por ele. Todos os projetos de conteúdo estratégico mandados para cá pelo Governo foram aprovados pelo Congresso. E sancionados pelo presidente. Isto é, aprovados satisfatoriamente.

ZH — Quer dizer que o presidente Collor não tem motivos para criticar o Congresso, como ele faz com freqüência?

Ibsen Pinheiro: Criticar o Congresso é muito fácil. O Congresso não tem poder de retaliação. O Congresso não tem caneta, não tem Diário Oficial. Então é o Congresso a casa ideal para quem precisa provar valentia, para quem precisa fazer média. Mas o Congresso precisa ser compreendido. Criticar-se a lentidão do Congresso é não compreender a natureza do trabalho legislativo. Os piores erros foram praticados por pressa e não por lentidão. O Congresso tem o seu ritmo próprio. Tenho a convicção de que muitos críticos não compreendem o processo legislativo. Mas outros criticam exatamente porque compreendem.

ZH — Collor foi deputado...

Ibsen Pinheiro: O presidente não tem nenhuma razão de queixa do Legislativo.

ZH — Quais são hoje as relações entre os dois poderes?

Ibsen Pinheiro: São normais. O grande problema nas relações entre o Legislativo e o Executivo foi o abuso das medidas provisórias. Com aquele abuso, o Congresso não podia respirar. Não tinha tempo para suas atividades rotineiras, e devo reconhecer que o presidente Fernando Collor tomou atitude correta ao reduzir, para os casos extremos, a edição de MP. Isto melhorou bastante o relacionamento. Eu não diria que é conflitivo, nem precisa ser. Não é caloroso, nem precisa ser. Ele é adequado, correto.

ZH — Que crise vive o País? Econômica ou política? Qual a saída?

Ibsen Pinheiro: Nós temos uma crise econômica. Temos uma crise social que está batendo às nossas portas. Temos uma crise administrativa. Não se está decidindo nos níveis de decisão no Executivo Federal. Temos uma crise moral e temos todos dito que não temos uma crise institucional porque as instituições estão funcionando normalmente. Eu temo que nós estejamos na pior crise institucional que existe, que é a crise da abulia, do desencanto, do não funcionamento das instituições. Essa é a pior forma de crise institucional. Nós vivemos uma crise do Estado. Ele está pior que o Brasil. O aparelho do Estado, em vez de estar contribuindo para a superação dos problemas, está constituindo-se num problema.

ZH — E a saída?

Ibsen Pinheiro: A saída é política. Só com uma construção multidisciplinar que envolva todas as forças ou a maioria delas se pode encaminhar uma solução.

ZH — É o entendimento?

Ibsen Pinheiro: Eu diria que o entendimento pode ser o caminho e gostaria que fosse, mas não necessariamente porque o consenso não é a característica principal do regime democrático. Se o entendimento frustrar-se, ao Governo incumbe construir soluções majoritárias na sociedade e no Parlamento. Governo minoritário é Governo incapaz de propor e encaminhar soluções. É dever de Governo constituir-se em maioria, na sociedade e no Parlamento. A oposição sim compraz-se de ser minoritária porque ela administra os descontentamentos, as insatisfações. Ao Governo incumbe administrar as vontades majoritárias no rumo das soluções. 01-01

92 00394

Nº. DOCU 9200395
TITU Brasil exige ajuda de "ricos" para esforço latino-americano
PROC JB 15002R
FECHA 2/12
VINCUL B 60046
Fl 11164

ENTRADO
CRUZ DO

Brasil exige ajuda dos ricos para esforço latino-americano

2/12 JB

Odail Figueiredo

CARTAGENA, Colômbia — O presidente Fernando Collor afirmou ontem que os países da América Latina estão "num labirinto social", e criticou a falta de colaboração das nações industrializadas com os esforços que os países da região estão fazendo para superar seus problemas econômicos. "O mundo todo reconhece os sacrifícios que a sociedade latino-americana está fazendo para consolidar o processo democrático e estabilizar a economia", disse Collor. "Mas falta um tratamento de reciprocidade por parte dos países mais desenvolvidos."

Falando à imprensa latino-americana, depois de fazer pelas ruas de Cartagena sua habitual corrida dos fins de semana, Collor criticou a proposta dos Estados Unidos de utilizarem as Forças Armadas no combate ao narcotráfico. Collor reafirmou que a democratização de Cuba é "uma decisão soberana do povo e do governo daquele país". A questão cubana e o combate às drogas são dois dos oito temas que os presidentes dos 11 países que integram o Grupo do Rio debaterão a partir de hoje em Cartagena. Os outros tópicos são fortalecimento da Organização dos Estados Americanos (OEA), meio ambiente, energia, integração latino-americana e a proposta do presidente George Bush de criar um mercado comum nas Américas.

Ao criticar o protecionismo dos países industrializados, Collor antecipou um dos tópicos que deverão constar do comunicado conjunto que os chefes de Estado deverão assinar na terça-feira, no encerramento do encontro. O documento, segundo fontes diplomáticas, deverá pedir aos países ricos que deixem de lado a retórica em favor do livre mercado e adotem medidas concretas para ajudar as exportações das nações em desenvolvimento. Além do Brasil, fazem parte do Grupo do Rio Argentina, Chile, Bolívia, Colômbia, Equador, México, Paraguai, Peru, Venezuela e Uruguai. Jamaica e Costa Rica participam como observadores.

Ao falar sobre a questão do narcotráfico, Collor disse que o governo do presidente colombiano Cesar Gaviria "é um exemplo muito claro de que o problema pode ser resolvido por um governo legítimo, com a colaboração do povo". "Não há necessidade de nenhuma interferência nestas questões", enfatizou o presidente, numa alusão à proposta do governo americano de engajar as Forças Armadas no combate aos traficantes. A Colômbia é um dos maiores produtores mundiais de cocaína.

Na questão cubana, o tema que mais divide os integrantes do Grupo do Rio, Collor adota posição intermediária. O governo brasileiro é favorável à suspensão do bloqueio econômico imposto a Cuba desde 1962, mas espera que o governo de Fidel Castro adote medidas mais efetivas de liberalização política para facilitar o fim de seu isolamento. Ao mesmo tempo, atribuindo a responsabilidade do processo de democratização ao governo cubano, rejeita qualquer tentativa de pressionar Fidel, ao contrário de países como a Argentina, que se alinham com os Estados Unidos nessa questão.

9200395

BRASIL

Túnel interminável

Collor diz que o país continuará na pior no próximo ano, enquanto uma pesquisa mostra que o Congresso não acredita no presidente

O presidente Fernando Collor não costuma fazer promessas vãs no final de ano. No final do ano passado, quando lhe perguntaram sobre as perspectivas da economia para 1991, Collor foi claro, dizendo que desejava a todos "um 1991 não diria cinzento, não diria colorido, mas um 1991 suportável". O ano que se encerra foi mais cinzento que colorido e, já que está chegando ao fim, é possível dizer que foi possível suportá-lo. Na semana passada, quando um grupo de jornalistas quis saber se o presidente esperava um 1992 mais suportável que o ano que termina, Collor reagiu no mesmo tom. "Vamos torcer para que sim, mas eu aposta[ria] com a luz no fim do túnel em 1993." O realismo de Collor é positivo num governo que tomou posse anunciando que a inflação fora zerada e prometeu elevar o salário mínimo para 369 dólares ao final de seu mandato. A má notícia é que o próximo ano será de escuridão.

O Estado deve intervir menos na economia?

	TOTAL					PMDB	PDT	PT	PSDB
Não	7	2	0	5	10	4	14	27	3
Em termos	25	10	14	10	14	22	56	54	38
Sim	67	89	86	80	76	73	30	17	60

A equipe econômica do ministro Marcílio Marques Moreira tem cálculos que indicam que as turbulências podem até durar menos do que isso, e que o final do túnel estará visível no segundo semestre do ano que vem. Prudente, Collor preferiu não se arriscar. Se tudo der certo, solta foguetes antecipados no final de 1992. Se tudo der errado, poderá lembrar que anunciou o fim da escuridão para mais tarde. Mas o fim de ano político de Brasília chegou com uma notícia muito ruim para o governo, e ela vem do Congresso Nacional. No mais exaustivo levantamento já feito entre parlamentares brasileiros, em que foram ouvidos 406 dos 584 deputados e senadores presentes, numa amostragem que respeita tanto a distribuição das legendas pelo plenário como o peso específico de cada região do país, o Instituto de Estudos Econômicos e Políticos de São Paulo, o Idesp, informa que o governo terá uma longa travessia política pela frente.

As restrições à entrada de investimentos estrangeiros no país devem ser reduzidas?

	TOTAL					PMDB	PDT	PT	PSDB
Não	24	19	24	24	24	20	33	30	18
Em termos	27	10	24	5	14	33	45	60	33
Sim	48	72	52	71	62	45	19	10	48

Pesadelo político — O Idesp mostra um governo em estado de ruína política. Descobre-se pelos números do Idesp que Collor é ainda menos popular entre os parlamentares do que entre os cidadãos comuns que, de uma forma ou de outra, arcam com as maiores conseqüências de seus atos de governo. Segundo a pesquisa, apenas 6% classificam a gestão de Collor nas categorias "boa ou ótima", enquanto 58% a julgam como "ruim ou péssima". Collor está em baixa até mesmo no PRN, partido que inventou para disputar a sucessão presidencial — mesmo ali, numa legenda que procura funcionar à imagem e semelhança de seu patrono, apenas 48% dos entrevistados têm um julgamento claramente positivo do governo. Em outra sigla situacionista, o PFL, apenas 3% dos parlamentares classificam o governo como "bom" e nenhum lhe dá a nota máxima. "Isso prova que o PFL está melhorando", ironiza o deputado Luís Eduardo Magalhães, da Bahia, líder da bancada do partido na Câmara. "Ninguém no PFL acha o governo ótimo." *(Veja as principais tabelas do Idesp nestas duas páginas.)*

"A grande conclusão da pesquisa não é que o governo tenha problemas com seu projeto econômico", afirma o cientista político Bolívar Lamounier, do Idesp. "O que fica claro é sua dificuldade para uma ação política." Fala-se mal do Congresso como se fosse uma fortaleza do anacronismo em matéria de assuntos econômicos, mas o levantamento demonstra que existem mudanças nessa área. Os parlamentares continuam adorando vacas sagradas como a Petrobrás, cujo monopólio 66% acham necessário manter de uma forma ou de outra. Uma parcela de 59% fecha questão na defesa da estabilidade dos servidores públicos contratados por concurso e outra de 13% quer manter todos eles em seus empregos — inclusive os parentes contratados pela família Malta. Mas é evidente que o Congresso de 1991 marca uma evolução em comparação com

Os servidores públicos devem ter estabilidade no emprego?

	TOTAL					PMDB	PDT	PT	PSDB
Sim	13	19	7	10	3	14	11	20	15
Não	19	15	14	33	23	21	6	0	6
Só os admitidos por concurso	59	57	72	38	65	53	81	73	70

Collor, com 58% de reprovação entre...

DOCUMENTO
PERSPECTIVAS PARA 1992
VEJA 1500 46
4/12.
B 10046
FP 11164
01-03
9200396

	TOTAL								
Ótimo/Bom	6	3	1	43	14	0	3	0	0
Regular	36	25	23	18	23	17	11	3	1
Ruim/Péssimo	53	73	39	5	23	83	78	97	93

a Constituinte de 1988. Em doses variadas, 75% do plenário considera que é preciso diminuir as restrições aos investimentos estrangeiros e nada menos que 82% quer que o Brasil estabeleça uma maior aproximação com os Estados Unidos.

Por ironia, boa parte do pesadelo político do governo começa em casa, naquele quadrado de siglas formado pelo PRN, PFL, PTB e PDS, que cotidianamente sustentam o Planalto. Em média, 69% dos parlamentares acham que o Planalto cultiva uma convivência ruim ou péssima com o Congresso. Nas legendas governistas, 64% dos pefelistas têm a mesma opinião, para 52% dos integrantes do PDS e 55% do PTB, e só no PRN a ação do governo é

Estilo pessoal do presidente

	TOTAL								
Ótimo/Bom	20	31	21	62	25	9	11	7	9
Regular	25	36	45	24	36	24	32	0	25
Ruim/Péssimo	52	31	31	15	39	62	54	10	25

aprovada pela maioria. Quanto às possibilidades de o Planalto se tornar capaz de reforçar sua musculatura política pelo halterofilismo de uma coalização mais ampla, projeto que volta e meia o governo coloca em circulação, o Idesp informa que menos

...os parlamentares: aposta em 1993

de 10% dos parlamentares acreditam seriamente nessa possibilidade, aí incluído o quadrado governista. O mesmo vale para outra hipótese, a de Collor procurar conseguir a chancela de seu governo através de apelos diretos à mobilização popular.

Existem questões muito variadas nesse emaranhado de dificuldades. "Metade dos parlamentares que dizem que o governo é ruim e péssimo integra a Frente Parlamentarista", afirma o senador Fernando Henrique Cardoso, do PSDB de São Paulo. "Eles estão é insatisfeitos com possíveis desacertos na política do é dado que se recebe do Executivo." Para o ministro da Infra Estrutura, João Santana, tornou-se uma espécie de mania nacional falar em crise nas relações do governo com o Congresso. Santana reconhece que existem dificuldades, mas lembra que, toda vez que foram chamados a votar, os parlamentares apoiaram o governo — fosse na ocasião em que se transformou o parlamentarismo já em salsicha ou na semana passada, quando se negociaram os vetos de Collor à política salarial dentro de uma moldura que agradava ao Planalto. "Num regime como o nosso, não há meio-termo", diz Santana. "Se o Executivo vai mal, a relação com o Congresso é difícil. Mas basta o Executivo apresentar um resultado prático, como baixar a inflação, que as coisas melhoram." A contabilidade do ministro é

O presidente conseguiria mobilizar o povo com base em sua popularidade pessoal?

	TOTAL					PMDB	PDT	PT	PSDB
Não	42	25	21	24	34	46	58	77	45
Em termos	46	60	62	43	52	46	33	20	51
Sim	10	11	14	29	13	8	8	3	3

verdadeira. A dificuldade é que o governo vence suas paradas no Congresso aos trambolhões e, ao final da confusão, não se sabe direito para que elas adiantaram. O funeral do parlamentarismo já, por exemplo, aliviou o governo de uma campanha que poderia deixar Collor encurralado. Mas não se viu, até agora, em que o país ficou melhor por causa disso.

Um outro aspecto é operacional. Tome-se, como exemplo, a reunião das 9 no Palácio do Planalto, que

O presidente conseguiria mobilizar o povo com base em sua popularidade pessoal?

	TOTAL					PMDB	PDT	PT	PSDB
Não	21	13	23	19	19	22	31	23	18
Em termos	55	55	49	43	53	55	53	57	48
Sim	24	31	24	34	31	22	12	0	33

no. Na semana passada, Agenor queria arrancar de Marcílio novas verbas para que o Exército fizesse uma nova concorrência para a compra de fardas. O administrador de empresas Pedro Paulo Leoni Ramos, chefe da SAE, o ex-SNI, cultiva um gosto obsessivo pelas bugigangas eletrônicas destinadas à escuta telefônica. O ministro da Justiça, Jarbas Passarinho, mostra cada vez menos empenho em acompanhar assuntos jurídicos e menos talento para cumprir sua principal tarefa no governo, a coordenação política. Todas as segundas Passarinho costuma reunir o que chama de "comando político" do governo para debater assuntos do dia. É um encontro que, normalmente, ocorre sem a presença do presidente. Há quinze dias, Collor apareceu na reunião e assumiu a direção dos trabalhos. "O presidente resolveu assumir o comando das ações políticas do governo", diz um assessor. É uma receita que até poderia funcionar — não fosse Collor um político que detesta conversar com outros políticos e que não tem paciência para ouvir reivindicações alheias.

Chama o Gros — Há, também, uma calamidade pública no ministério. Collor mantém um morto-vivo, Antonio Rogério Magri. Também possui um bibelô, Margarida Procópio, da Ação Social. Até a semana passada o governo tinha uma estrela em ascensão, o ministro da Saúde, Alceni Guerra, encarregado de tocar

Relações de Collor com o Congresso

	TOTAL					PMDB	PDT	PT	PSDB
Ótimo/Bom	4	8	7	10	3	3	6	0	3
Regular	26	23	41	48	41	23	25	0	33
Ruim/Péssimo	69	64	52	43	55	72	70	100	63

02

9200396

o mais quisto projeto do Planalto na área social, os Ciacs. Na última sexta, Alceni anunciou, em público, o cancelamento de um contrato no valor de 18 bilhões de cruzeiros para uma empresa do Paraná. Estado do ministro, que iria gerenciar a implantação dos Ciacs em todo o país. Teria sido uma medida louvada em boa hora não fosse por um conjunto de infelicidades. O contrato foi assinado sem que houvesse uma licitação e só foi cancelado depois que o assunto já era manchete nos jornais e o próprio Tribunal de Contas da União anunciara uma inspeção sobre o ato realizado. O governo também precisa resolver o que vai fazer com o líder do PRN Cleto Falcão, deputado que se orgulha de ganhar 4 milhões de cruzeiros por mês e gastar 15 milhões graças a seus "amigos empresários".

Nesse galope, o mesmo Collor que vence votações no Congresso e até consegue manter um clima de sossego nos meios financeiros após a terça-feira negra do dólar a 1 000 cruzeiros enfrenta o drama de presidir um governo incapaz de dizer para

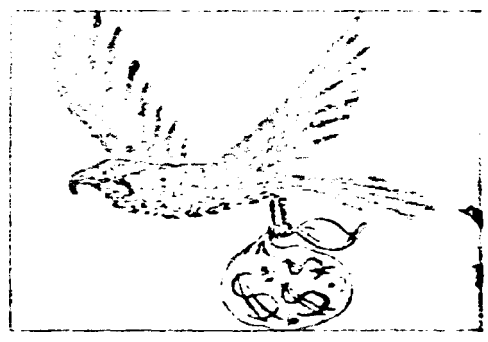

onde vai. Mais ambicioso e menos articulado que seu antecessor, José Sarney, Collor anuncia a luz do fim do túnel com um passivo semelhante ao de Figueiredo. O governo de Figueiredo também não perdeu votações decisivas no Congresso e, mesmo diante da campanha das diretas já, a bancada situacionista foi capaz de garantir uma sucessão no Colégio Eleitoral. Todo mundo sabe como esse governo terminou. Collor tem um ativo que Figueiredo não possuía, que é o fato de ter sido eleito diretamente, mas fica a questão de como ele poderá tocar seu governo para alcançar uma fase mais iluminada. Em dificuldades, Figueiredo ameaçava "chamar o Pires", que era seu ministro do Exército, Walter Pires. O ano de 1991 foi ruim, quem sabe o de 1993 será melhor. Mas Collor chega a 1992 com um único recurso para governar. "O governo está tão isolado e é tão incapaz de negociar que, em vez de chamar o Pires, agora chama o Gros", observa Bolívar Lamounier, referindo-se a Francisco Gros, presidente do BC. "Antes se manipulavam os tanques. Agora, são os juros. São as duas únicas medidas que um governo pode tomar sozinho." ■

03-03 9200396

Nº. GCC:
TITU: Chiarelli negocia apoyo político con Mato Grosso del Sur
PROC: ZH 158029
FECH: 7/12
VINCUL: B10046
EP 11164

ENTR DO
CRUZ DO

Chiarelli negocia apoio político com Mato Grosso do S

7/12 ZH

O ministro Extraordinário para Assuntos da Integração, Carlos Alberto Chiarelli, participou do segundo e último dia de reuniões do Codesul. Ele chegou na quinta-feira à noite, e depois de participar do churrasco no Palácio das Hortências (residência do governo estadual na Serra), oferecido por Collares aos outros governadores do Sul, voltou para o Hotel Lage de Pedra a pé, por volta da meia noite, em companhia de Requião e Kleinübing, seguidos e precedidos por dezenas de carros e seguranças. O ministro anunciou ontem várias gestões de projetos para a Região Sul e propôs aos três governadores reunidos uma troca de apoio político com o Mato Grosso do Sul, convidado quinta-feira a ingressar no Conselho de Desenvolvimento do Extremo Sul.

O Mato Grosso do Sul reforça as demandas da região Sul e em troca o apoiamos na luta pelo projeto da Hidrovia Paraná-Paraguai, *um trecho de 3.500 quilômetros* de "estrada líquida" que interliga por rio o Norte do Mato Grosso do Sul ao interior do Uruguai. O custo dos melhorias que devem ser feitos no leito do rio é de US$ 100 milhões e tem financiamentos sendo gestionados junto à Agência para o Desenvolvimento das Nações Unidas (PNUD), Banco Interamericano de Desenvolvimento e Banco Mundial. A hidrovia economizaria 60% no custo de transporte das principais produções da região: minério de ferro, trigo e soja.

PROPRIEDADES — Chiarelli propôs que Governo Federal e Governos Estaduais assumissem um projeto da Emater, Embrapa e várias Universidades para atingir 210 mil propriedades de até 50 hectares da Região Sul e do Mato Grosso do Sul. O projeto inclui retificação de solo, conservação e irrigação, entre outras medidas e custaria US$ 400 milhões em cinco anos, duplicando a produção da pequena propriedade. Chiarelli disse ainda que a "ministra Margarida" e o presidente da Caixa Econômica Federal, encarregaram-no de informar que eles autorizam o financiamento para as obras de saneamento nos municípios da Fronteira. "Quem não é capaz de fazer uma integração de Chuí, do lado brasileiro, para Chuí, no Uruguai, não pode fazer grandes projetos de integração", disse Chiarelli.

O encaminhamento dos
ao encontro dos colegas d
reunidos de terça a quinta
mente com a reunião do
centro de Instituições
Atuantes nem
biente na Área da
final apresentado aos
desul sugere um
controle,
mananciais, um
discute a legislação e
cooperação
de pesquisa e
— e ao encontro
Chiarelli — os
conjunto de
Região do Prata.

01-01

9200397

Nº. DOCUMENTO 9200399

TITULO PARA JAGUARIBE: HABRIA POSIBLE RETORNO DE MILITARES DE CONTINUAR LA CRISIS.

PROCEDENCIA ZH 150029

FECHA DE PROCEDENCIA 15/12

VINCULACIONES B10046

FP 11164

ENTRADO

CRUZ DO

Nem retorno dos militares é descartad[o]

ZH 15/12.

□Para Jaguaribe, se o Governo não mudar seus rumos, entra em colapso. E aí, afirma, a classe média, assustada, pode pedir auxílio militar

ZH — O senhor faria uma previsão sobre se o Governo vai tomar atitudes para corrigir as situações drásticas que afirma estarem aproximando-se?

Jaguaribe: O presidente da República está neste momento ainda com chances de poder reverter esta situação de descrédito para uma situação de excelente governo. Se ele impuser ao Congresso o ajuste fiscal, fizer uma grande reforma fiscal em 1992 e se por outro lado ele mobilizar uma relação nova com o Congresso e introduzir no Governo gente capaz de fazer um grande planejamento social, um grande planejamento de reforma do Estado, aí ele fará um bom governo.

ZH — Com relação a tudo isso, 1992 é um ano-chave para o Governo Collor então?

Jaguaribe: É absolutamente chave. Na verdade 1991 já foi também um ano muito importante. Este período-chave brasileiro é o período que corresponde ao final do Governo Sarney e engloba também todo o período de Governo Collor. Com a circunstância de que, se o Governo Collor não adquirir consistência e modificar seu rumo, ele pode entrar em colapso.

Se o poder civil perder o controle das massas por estas não terem mais acesso à alimentação, aí o povo aos gritos vai pedir intervenção militar

ZH — Supondo a existência deste colapso, que situação viveríamos na próxima eleição presidencial?

Jaguaribe: Depende da forma pela qual este risco de um colapso no Governo se verifique. Se ele se verificar através de explosões populares incontenivéis, como motins nas grandes cidades, com o cenário do povo não tendo acesso à comida, invadindo supermercados, colocando em risco a segurança da classe média, aí se gera um pandemônio no processo do qual vão ruir as instituições democráticas. O povo brasileiro vai pedir aos militares para intervirem, e os militares vão se sentir obrigados a fazer o regime de exceção.

ZH — Mas o senhor acredita que os militares, depois de todo o processo de abertura, aceitariam ser autores de um regime de exceção?

Jaguaribe: Não teriam condições de recusar. O que diferencia a situação de hoje de situações semelhantes no Brasil dos anos 50 e anos 60 é que hoje não existe nenhuma conspiração militar. Pelo contrário, existe uma grande vontade entre os militares de manter o regime. Mas, se o poder civil perder o controle das massas por estas razões que apontei, aí o povo aos gritos vai pedir intervenção militar.

ZH — Por quê?

Jaguaribe: Para salvar as próprias vidas, para manter as propriedades. Não haveria, neste caso, outra solução. E os militares só não farão isso se eles próprios tiverem perdido o controle da tropa. Coisa que é uma hipótese superpessimista, mas que não pode ser excluída totalmente. E aí o Brasil cai então num regime de Líbano. E que os deuses nos salvem deste cenário.

ZH — Seria a guerra civil?

Jaguaribe: Pior que isso. Seria o desaparecimento da autoridade central. As pessoas estariam organizadas em grupos armados, seria a feudalização do País.

Esta gigantesca criminalidade só pode ser definida como uma guerra civil da miséria contra a classe média

ZH — Estes movimentos de rua vistos recentemente, no Rio e em São Paulo, poderiam ser um demonstrativo desta tese?

Jaguaribe: Estes movimentos são sinais veementes de que o sistema social brasileiro está em vias de explodir.

ZH — Mas não existem diferenças entre o movimento em [illegible] privatização da Usiminas e [illegible] mento dos camelôs no Rio [illegible] ro, por exemplo?

Jaguaribe: [illegible]

01.01

9200399

Nº [illegible] 0200400
TI[illegible] PARA PTE FIESP: COLLOR DEBE BUSCAR SOLUCIONES DE SU PROGRAMA INICIAL
PROCEDE[illegible] ZH 150029
FECHA DE [illegible] 17/12
VINCULACIONES B 10046
FP 11164

AT. DO
UZ DO

Amato: Collor deve retomar progra[illegible]

ZH 17/12

□Presidente da Fiesp diz que Collor deve buscar as soluções no programa de início do seu governo. E afirma acreditar na retomada do crescimento

O presidente da Federação das Indústrias do Estado de São Paulo, Mário Amato, recomendou que o presidente Fernando Collor caminhe sobre o programa de governo que pregou no começo de seu mandato: "Se ele fizer isso, chegaremos lá. O ano que vem é eleitoral, e aí ele terá a chance de provar que é estadista. Se partir para acordos ou favorecimentos com interesse no voto, estaremos no mesmo rabeirão", afirmou o presidente da Fiesp. Para Amato, há o temor que despesas cortadas sejam retomadas e que as denúncias de corrupção parem no meio do caminho. "Aí será um engodo para quem sofreu tanto."

Mário Amato parte do princípio de que a retomada do crescimento pode tornar-se mais factível a partir de janeiro, com a safra maior esperada pela agricultura. Ele acredita que as demissões estarão em ritmo menor, "mesmo porque existe um limite mínimo de pessoal para manter os negócios, abaixo do qual é melhor encerrar as atividades da empresa", observou.

No último almoço de final de ano com a imprensa — seu mandato na Fiesp encerra em 92 —, Amato fez um discurso destacando o papel social da entidade nas áreas da educação e saúde, mas sem perder o tom da crítica ao Governo Federal: "Aquelas pessoas que gostam de enxergar segundas intenções em toda ação dos empresários gostaria de perguntar o que estaríamos tramando ao combater o cólera, construir casas para os mais humildes e promover programas para educar nossas crianças."

ALIENOS — O caminho para o fim da crise passa pela liberalização, pela desregulamentação e privatização, disse Amato. O empresário está convicto de que as autoridades de Brasília não têm uma idéia nítida do drástico quadro recessivo e dos custos inéditos que a população paga em termos de produção, salário e emprego. Amato terminou o discurso pedindo menos governo, menos impostos, mais liberdade de produção e mais trabalho.

Para dar uma noção [illegible] as coisas são [illegible] para as empresas, [illegible] disse que os empresários [illegible] desfeito de bens [illegible] tentativa de auxiliar [illegible] de suas companhias. "[illegible] este ano um [illegible] US$ 70 mil no [illegible] mide (Jardim) [illegible] nha numa [illegible] valia US$ 3,5 [illegible] no por US$ 450 [illegible] leve muito mal". O [illegible] da Fiesp [illegible] lho sobre a [illegible] vigente no Brasil [illegible] Horácio Lafer Piva, [illegible] Fiesp. "A [illegible] 44%", já [illegible] quem o [illegible] compra [illegible] fortável [illegible] da.(AE)

01-01

9200400

Nº. DOCUMENTO 92-00401

TITULO EUROPA RETOMA CONFIANZA EN BRASIL

PROCEDENCIA ZH 150029

FECHA DE PROCEDENCIA 17/12

VINCULACIONES B100446
FP 11164

ENT. DO
CRUZ DO

Europa retoma a confiança no Brasil ZH 17/12

A imagem do Brasil junto aos empresários estranageiros está mudando para melhor. As matrizes das multinacionais instaladas no País já se mostram sensíveis à realização de novos investimentos e os investidores potenciais, aqueles que ainda não estão presentes no mercado brasileiro, começam a considerar o Brasil como alternativa de investimento. Essa foi a opinião generalizada manifestada por um grupo de empresários da Associação das Câmaras de Comércio Européias (ACE) durante almoço oferecido ao presidente Fernando Collor. os empresários acham que a inflação será controlada e que o Governo conseguirá concluir as reformas estruturais na economia.

— Hoje existe uma visão muito positiva de que a América Latina como um todo e o Brasil em particular vão conseguir resolver o problema da inflação — disse o presidente da Rhodia, Edson Vaz Musa, informando que a sua empresa vai investir US$ 110 milhões no ano que vem, contra US$ 55 milhões este ano.

A abertura da economia, segundo o presidente da ACE, Antônio Alberto Gouveia Vieira, está impressionando vivamente os europeus. No discurso saudando o presidente Fernando Collor, Gouveia Vieira disse estar certo de que no ano que vem o esforço de modernização prosseguirá. Ele sugeriu a criação de de uma comissão mista formada por representantes das Câmaras de Comércio Européias e o Ministério da Economia de forma a debater periodicamente os assuntos de interesses mútuos. (AG)

01-01

9200401

Nº DOCUMENTO 2
TITULO CRISIS BRASILEÑA ES LA PEOR DEL CONTINENTE
PROCEDENCIA ZH 150029
FECHA DE PROCEDENCIA 19/12
VINCULACIONES B 100416
FP 11164

ENT: DO
CRUZ DO

Crise brasileira é a pior do Continente

ZH 19/12.

□Brasil tem a inflação mais alta da América Latina, diz a Cepal. Nos outros países situação é melhor, mas nível de renda e emprego é baixo

O Brasil ainda é o "grande enfermo" da economia latino-americana, diz o relatório da Comissão Econômica das Nações Unidas para a América Latina e o Caribe (Cepal), com uma inflação anual que, em novembro passado, chegou a 465%. Todos os planos de estabilização, afirma a Cepal, tiveram importante impacto inicial para depois perderem impulso. A entidade disse que a "aceleração do ritmo de inflação deteriorou as remunerações reais". O salário médio real percebido no setor industrial de São Paulo, por exemplo, "caiu 15% até agosto em relação ao mesmo período do ano anterior".

A dívida externa não teve variações. O Brasil conseguiu reduzir em US$ 2 bilhões os atrasos de US$ 8 bilhões acumulados até 1990 e espera firmar um acordo a respeito, em 1992.

O relatório da Cepal mostra ainda que o Produto Interno Bruto (PIB) da Argentina obteve recuperação de 4,5%, elevando-se pela primeira vez em quatro anos no contexto de grandes mudanças e em meio a importante aumento da demanda interna, resultante da queda da inflação.

Mas as exportações foram reduzidas, diante do maior consumo interno, estimulado igualmente pela queda do desemprego de 7,4% em 1990 para 6,5% em 1991. Quanto ao Uruguai, a Cepal disse que a inflação caiu de 129% em 1990 para 86% este ano. Mas o custo de vida manteve-se acima das metas oficiais, embora o salário real tenha conseguido crescer 2%.

CLARO-ESCURO — Sobre a Venezuela, a organização informou que apesar de uma expansão significativa das atividades não-petrolíferas, o setor do petróleo venezuelano continuou crescendo a um ritmo elevado de 12%. O ramo da construção também teve um importante crescimento de 30%, enquanto o comércio aumentou 12% e o setor industrial, 7%.

Mas, apesar do forte crescimento, a taxa de desemprego aumentou 10%no primeiro semestre de 1991, devido em grande parte ao crescimento significativo da população economicamente ativa, segundo a Cepal. Contudo, o secretário-executivo da Cepal, Gert Rosenthal, advertiu que é preocupante o panorama claro-escuro dos países desenvolvidos, acrescentando que "caso se confirmem as hipóteses mais pessimistas sobre recessão e fracasso da Rodada Uruguai do Acordo Geral de Tarifas e Comércio (GATT), isso terá efeito muito adverso na fraca recuperação, marcada por sinais contraditórios.

Rosenthal disse também que a melhoria não alcança as grandes maiorias de latino-americanos. O desemprego se manteve e a renda das

Arquivo/ZH

Rosenthal: *salários cresceram no Chile, México e Uruguai*

classes mais pobres do [illegible] continua estagnada. Com [illegible] Chile, México e Uruguai, [illegible] dem, os salários reais não cresc[illegible] Para o secretário da Cepal, [illegible] parte, é o preço da década [illegible] chamada "década perdida" [illegible] grande ele, foi também a [illegible] "uma dolorosa aprendizagem".

ENTRE RIVAIS — [illegible] Índia, disse Rosenthal, a [illegible] capaz de crescer como [illegible] enfoque interno. Destacou a [illegible] cia de grande inflacionária, [illegible] de 1.200% em 1989 e 1990 [illegible] 200% em 1991. A dívida [illegible] países, continuam a ser um [illegible] financeiro disse que este ano os [illegible] ços de pagamentos foram calc[illegible] em US$ 26 bilhões, afetando [illegible] ses. Os Estados Unidos [illegible] dívidas da Guiana, Honduras, [illegible] ragua, Haiti, Bolívia, Jamaica [illegible] le.

A Argentina [illegible] em 6% através de [illegible] quanto a dívida do Brasil [illegible] versão. Segundo Rosenthal, [illegible] ga da dívida tem [illegible] significativas nos [illegible]

01 - 01

9200402

Nº. DOCUMENTO 9200403
TITULO VOLVIO LA CALMA ENTRE ITAMAR Y PASSARINHO
PROCEDENCIA ZA 150029
FECHA DE PROCEDENCI 3/12.
VINCULACIONES B 10046
FP 11164
Coob 11302

CRUZ DO

Tudo em paz entre Itamar e Passarinho

Depois de trocarem farpas, quase se engalfinharem e de ter havido até ameaça de demissão, o presidente em exercício Itamar Franco e o ministro da Justiça, Jarbas Passarinho, apareceram sorridentes em público. "Eles pensam que a gente ainda briga", comentou entre risos Itamar. "É o contrário", afagou Passarinho em voz baixa. Os dois já tinham erguido a bandeira branca num jantar na casa do presidente do Senado, Mauro Benevides.

Ontem, participaram da assinatura de convênio entre a vice-presidência e o Governo do Distrito Federal para a implantação da escola ecológica do Palácio do Jaburu, residência oficial do vice. Quando a cerimônia acabou, os dois ainda bateram um bom papo com os senadores Mauricio Corrêa e Alexandre Costa sobre a questão iraconami.

Em setembro, antes de embarcar para a África, Collor recomendou a Passarinho que mantivesse Itamar informado sobre as negociações do Governo com o Congresso. O ministro ignorou a recomendação presidencial, desentendeu-se com o vice e foi ameaçado de demissão. (AE)

01-01

9200403

Nº 9200404
TIPO LIDER DEL PRN PIDE A CLETO QUE RENUNCIE
PRIORIDAD JB 150028
FECHA DE 3/12
VINCULACIONES B10046
FP11164
Gab 11302
PP PP 11304

CRUZ DO

Líder do PRN pede a Cleto para renunciar

3/12 VB

BRASÍLIA — O líder do PRN no Senado, Ney Maranhão (PE), quer que o líder do partido na Câmara, deputado Cleto Falcão (AL), renuncie ao cargo até que fique esclarecido o caso das declarações que lhe foram atribuídas há duas semanas pela revista *Veja*, em que admitia gastar muito mais do que ganha. "Com tal atitude, estaria colaborando com o governo", disse Maranhão, em pronunciamento no Senado. "Como o presidente Fernando Collor, filiado ao PRN, combate a corrupção, seu líder na Câmara não pode ser suspeito de estar envolvido naquilo justamente que é o motivo de maior combate do presidente: a corrupção".

Segundo Ney Maranhão, com a renúncia, Cleto teria mais mobilidade para provar que não concedeu a entrevista, além de livrar o presidente de constrangimentos. Dirigindo-se ao deputado, disse ele: "Tenho certeza de que não vai querer colocar o nosso presidente neste assunto. É você quem tem que tomar a decisão, para o bem do Partido da Reconstrução Nacional, que dá sustentação ao nosso presidente."

O senador disse que acredita que Cleto possa provar que não concedeu a entrevista ao jornalista Luís Costa Pinto. "Eu e meus companheiros, em princípio, estamos solidários com o bravo companheiro, até que prove que é inocente, que foi vítima de um calunniador." Ele acha que, ao renunciar, o líder estará colaborando com todos. "Não pode deixar você de colaborar com seu amigo pessoal, Fernando Collor, e com seus companheiros de partido, não criando constrangimentos para nós."

01-01

9200404

Nº 9200405
TITULO SECRETARIO DE ITAMARATI PIDE RENUNCIAR POR NO CONCORDAR CON MTRO RREE
PROCEDENCIA JB 150028
FECHA DE PUBL. 3/12
VINCULACIONES B10046
FP 11164
GOB 11302
ENTRADO
SALIDA

Secretário do Itamarati pede demissão

Rezek arquiva idéia de acabar com 'expulsória'

3/12 JB

Cleber Praxedes

BRASÍLIA — O secretário-geral do Ministério das Relações Exteriores, embaixador Eduardo Hossanah, pediu demissão do cargo, na sexta-feira, por não concordar com a decisão do ministro Francisco Rezek de arquivar temporariamente o projeto de reforma da carreira diplomática. O projeto previa uma mudança no atual sistema de promoções com o fim da *expulsória*, que determina a aposentadoria de embaixadores, ministros de segunda classe e conselheiros após 15 anos na função, mesmo que não tenham atingido as idades limites de 65, 60 e 58 anos, respectivamente. De imediato, o projeto beneficiaria 25 embaixadores, entre eles, Paulo Tarso Flecha de Lima, Rubens Ricupero, João Carlos Fragoso e Francisco Thompson Flores.

"Se o projeto for para frente, estamos correndo o risco de ter mais embaixadores do que diplomatas", explicou ontem um conselheiro. Foi justamente por temer essa possibilidade que o embaixador Hossanah entregou sua carta de demissão na sexta-feira, quando o ministro Francisco Rezek embarcava no Aeroporto de Brasília para Cartagena, na Colômbia, onde está participando, junto com o presidente Fernando Collor, da reunião do Grupo do Rio. Em sua carta, Hossanah alega razões de caráter pessoal. O projeto do ministro Rezek, além do fim da *expulsória*, prevê a unificação das três secretarias gerais do Itamarati em uma só e a transformação dos atuais departamentos em subsecretarias.

Projeto — O *Projeto Rezek* foi arquivado depois que a maioria dos diplomatas que trabalham em Brasília realizou uma reunião e decidiu tomar posição contra, alegando que ele prejudicaria os primeiros secretários e conselheiros, que pertencem ao quadro operacional do Itamarati. Nem mesmo a possibilidade de serem criadas imediatamente 30 vagas — seis de embaixador, oito de ministro de segunda classe e dezesseis de conselheiro — agradou os

secretários e [illegible] embaixadores que [illegible] nefitado é [illegible] depois de [illegible] lhando junto [illegible] do, sairá [illegible] anos. Com [illegible] ceria no [illegible] pletar a [illegible]

A *expulsória* [illegible] to político [illegible] plomata [illegible] o presidente [illegible] assumir a [illegible] lá de 17 [illegible] Rezek [illegible] Lindolfo [illegible] Brasil [illegible] tensão de [illegible] no país, [illegible] anos de [illegible] governo.

01-01

9200405

Nº. DOCUMENTO 406
TITULO SENADO APRUEBA LEY ANTICORRUPCION
PROCEDENCIA ZH 150029
FECHA DE PROCEDENCI 4/12
VINCULACIONES B 100446
FP 11164
Gds 11302

ENTRADO
CRUZ DO

Senado aprova lei anticorrupçã

4/R ZH

□Enriquecimento ilícito no serviço público vai merecer punição. Simon apresentou substitutivo que se aplica a vários casos do Governo Collor

A Lei Collor contra corrupção, que prevê penas de até 12 anos de prisão, foi aprovada *ontem* pelo Senado. Por acordo de lideranças, os senadores aprovaram o substitutivo do senador Pedro Simon (PMDB-RS) ao projeto do Governo que estabelece punições contra a prática de enriquecimento ilícito no serviço público. Mais severo que o texto original, o substitutivo inova em vários pontos, e seus dispositivos do substitutivo poderiam, hoje, ser aplicados a vários casos revelados dentro do Governo Collor.

O substitutivo pune a revelação de informação privilegiada por parte de agentes públicos que seja capaz de afetar preços de bens ou produtos no mercado interno, como ocorreu no chamado "escândalo do café". Presentes e donativos de valor recebidos em razão da ocupação de cargo público não ficam com o agente, incorporando-se ao patrimônio público, segundo o projeto de lei aprovado, e devem se entregues até 24 horas após serem solicitados por lei. Neste caso, o líder do partido do presidente na Câmara, Cleto Falcão (PRN-AL), poderia ter que entregar os presentes que declarou à *Veja* receber.

A nova lei estabelece penas para impedir que agentes ou ex-agentes, até cinco anos depois de ocuparem o cargo, pratiquem consultoria ou assessoramente particular decorrente de função pública. Isto atingiria membros da equipe da ex-ministra Zélia Cardoso de Mello, que, segundo o presidente Fernando Collor, têm semeado previsões pessimistas para o Brasil.

Severidade: *Maciel e Simon no plenário, em votação que aprovou penas de até 12 anos para os corr*

CONCEITOS — O texto aprovado pelo Senado amplia o conceito de agente público, estendendo as penas desta lei às pessoas que exerçam cargo de qualquer investidura nas entidades que recebam recursos do erário. Também são passíveis de pena os que praticarem o crime de improbidade administrativa. O projeto ainda especifica o que é o dever de probidade, ao identificá-lo como a "obrigação de exercer o cargo com o exclusivo propósito de realizar o interesse público e preservar a incolumidade do patrimônio comum", especificando penas para o delito.

Pelo projeto aprovado, o Ministério Público passa a ter um papel importante na apuração do delito, pois torna obrigatória sua representação desde o inquérito, isto é, antes da abertura da ação judicial, com a finalidade de proceder ao seqüestro dos bens obtidos com enriquecimento ilícito.

MULTA — A matéria deverá retornar à Câmara, onde havia sido aprovada, para a confirmação das modificações introduzidas pelo Sena-

do. Por este projeto, [illegible] com intuito de favorec[illegible] co ou administrativo e [illegible] competência no exerc[illegible] para preservar os dir[illegible] individuais serão p[illegible] prisão de dois meses a [illegible]

Dependendo do cri[illegible] pelo corrupto, as penas [illegible] da suspensão dos direit[illegible] multa civil. A perda de e[illegible] ponibilidade de bens e o[illegible] to à União dos danos e[illegible] bém poderão ser alcança[illegible] mente às sanções adm[illegible] penais cabíveis a cada [illegible] lia/ZH-ABR)

01-01

9200406

Nº. DOCUMENTO 406
TITULO SENADO APRUEBA LEY ANTICORRUPCION
PROCEDENCIA ZH 150029
FECHA DE PROCEDENCIA 4/12
VINCULACIONES B 10046
FP 11164
GDS 11302

ENTRADO
SALIDA

Senado aprova lei anticorrupçã

4/R ZH

□Enriquecimento ilícito no serviço público vai merecer punição. Simon apresentou substitutivo que se aplica a vários casos do Governo Collor

A Lei Collor contra corrupção, que prevê penas de até 12 anos de prisão, foi aprovada ontem pelo Senado. Por acordo de lideranças, os senadores aprovaram o substitutivo do senador Pedro Simon (PMDB-RS) ao projeto do Governo que estabelece punições contra a prática de enriquecimento ilícito no serviço público. Mais severo que o texto original, o substitutivo inova em vários pontos, e seus dispositivos do substitutivo poderiam, hoje, ser aplicados a vários casos revelados dentro do Governo Collor.

O substitutivo pune a revelação de informação privilegiada por parte de agentes públicos que seja capaz de afetar preços de bens ou produtos no mercado interno, como ocorreu no chamado "escândalo do café". Presentes e donativos de valor recebidos em razão da ocupação de cargo público não ficam com o agente, incorporando-se ao patrimônio público, segundo o projeto de lei aprovado, e devem se entregues até 24 horas após serem solicitados por lei. Neste caso, o líder do partido do presidente na Câmara, Cleto Falcão (PRN-AL), poderia ter que entregar os presentes que declarou à *Veja* receber.

A nova lei estabelece penas para impedir que agentes ou ex-agentes, até cinco anos depois de ocuparem o cargo, pratiquem consultoria ou assessoramente particular decorrente de função pública. Isto atingiria membros da equipe da ex-ministra Zélia Cardoso de Mello, que, segundo o presidente Fernando Collor, têm semeado previsões pessimistas para o Brasil.

Severidade: *Maciel e Simon no plenário, em votação que aprovou penas de até 12 anos para os corr*

CONCEITOS — O texto aprovado pelo Senado amplia o conceito de agente público, estendendo as penas desta lei às pessoas que exerçam cargo de qualquer investidura nas entidades que recebam recursos do erário. Também são passíveis de pena os que praticarem o crime de improbidade administrativa. O projeto ainda especifica o que é o dever de probidade, ao identificá-lo como a "obrigação de exercer o cargo com o exclusivo propósito de realizar o interesse público e preservar a incolumidade do patrimônio comum", especificando penas para o delito.

Pelo projeto aprovado, o Ministério Público passa a ter um papel importante na apuração do delito, pois torna obrigatória sua representação desde o inquérito, isto é, antes da abertura da ação judicial, com a finalidade de proceder ao seqüestro dos bens obtidos com enriquecimento ilícito.

MULTA — A matéria deverá retornar à Câmara, onde havia sido aprovada, para a confirmação das modificações introduzidas pelo Sena-

do. Por este projeto, [illegible] com intuito de favorec[illegible] co ou administrativo e [illegible] competência no exercí[illegible] para preservar os direi[illegible] individuais serão p[illegible] prisão de dois meses a [illegible]

Dependendo do cri[illegible] pelo corrupto, as penas [illegible] da suspensão dos direi[illegible] multa civil. A perda de c[illegible] ponibilidade de bens e o[illegible] to à União dos danos c[illegible] bém poderão ser alcanç[illegible] mente às sanções adm[illegible] penais cabíveis a cada [illegible] lia/ZH-ABR)

01-01

9200406

Nº. DOCUMENTO
TITULO STF JUZGA AUMENTO DE LEGISLATIVOS
PROCEDENCIA JB 150023
FECHA DE PROCEDENCIA 7/12
VINCULACIONES B 100466
FP 11164
Gob 11302

STF julga aumento de parlamentar

7/12 JB

BRASÍLIA — O aumento dos salários dos parlamentares, aprovado em regime de urgência na noite de quinta-feira, vai ter que passar pelo julgamento dos 11 ministros do Supremo Tribunal Federal (STF). Outros, PT e parte do PMDB entraram com uma ação de inconstitucionalidade no Supremo, pedindo a revogação do reajuste de 102,58%. A ação, entregue pessoalmente por um grupo de deputados, argumenta basicamente que o aumento dos parlamentares não pode ser diferente do concedido aos servidores do Legislativo, que receberam 62%, aprovado na mesma sessão. "Esperamos vai entender isso", protestou o líder do PT, deputado José Genoíno (SP). A decisão do STF deve sair na quarta-feira.

A trapalhada encenada pela mesa da Câmara e a maioria dos líderes partidários provocou, além da ação no Supremo, uma saraivada de ironia e receio do senador Mauro Benevides (PMDB-CE), presidente do Senado, que decidiu não promulgar a resolução aprovada por seus colegas, com o único voto contrário do senador Eduardo Suplicy (PT-SP). "Vou aguardar a decisão do Supremo. É preciso manter a cautela que qualquer cidadão de mediana cultura jurídica teria", justificou Benevides, antes de embarcar para Fortaleza.

Ao contrário de seu colega, deputado Ibsen Pinheiro (PMDB-RS), presidente da Câmara, que já promulgou a resolução, Benevides quer evitar que os senadores tenham que devolver o que receberem. A cautela do senador é escorada, também, numa decisão anterior do próprio STF. Em julho deste ano, o ministro Carlos Velloso, do Supremo, decidiu que um aumento concedido pelos próprios deputados distritais do Distrito Federal era inconstitucional. O reajuste concedido em causa própria foi anulado.

Legislatura — A confusão provocada pelos projetos aprovados (um na Câmara e outro no Senado, com o mesmo texto) criou perplexidade até mesmo em experientes assessores do Legislativo. Um deles, que trabalha no Senado, não entendeu por que a Câmara adotou a forma de resolução em vez de decreto legislativo, como tradicionalmente ocorre. O Artigo 49 da Constituição determina que é competência do Congresso aumentar salários, o que exige um decreto e não uma resolução.

O mesmo dispositivo determina que os parlamentares só podem alterar as regras de seus vencimentos para a próxima legislatura (composta depois de uma eleição). As atuais já foram definidas, em 1989. Os textos aprovados ontem contrariam a regra definida há dois anos (legislatura anterior), que estabelece o índice do reajuste dos servidores do Legislativo como parâmetro para os salários dos parlamentares. Com a votação de quinta-feira, os servidores do Congresso ganharam 62% e os deputados mais de 100%.

Se o Supremo não barrar a tentativa dos parlamentares de aumentar seus salários — no mesmo período em que se negaram a conceder um salário mínimo de Cr$ 54 mil em novembro —, deputados e senadores podem chegar ao índice de 143% de aumento. Além dos 102,58%, eles aproveitaram a carona do aumento de 20% concedido a todos os servidores públicos federais — menos de um terço do total recebeu mais do que isso. O salário de Cr$ 2,6 milhões atuais pode pular para Cr$ 6,3 milhões mensais. 01-02

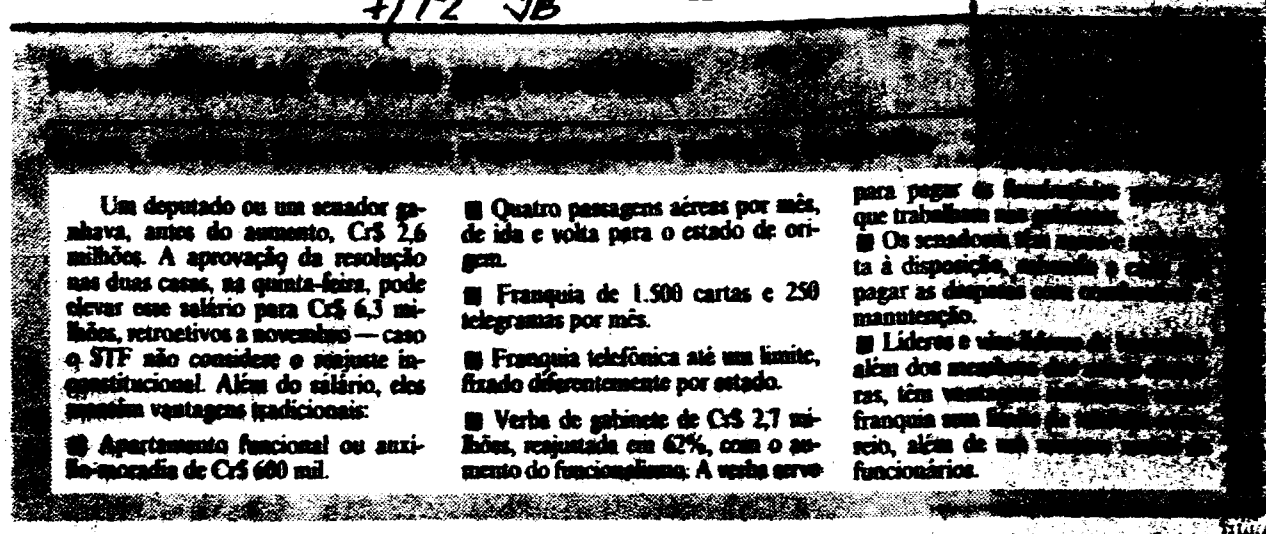

Um deputado ou um senador ganhava, antes do aumento, Cr$ 2,6 milhões. A aprovação da resolução nas duas casas, na quinta-feira, pode elevar esse salário para Cr$ 6,3 milhões, retroativos a novembro — caso o STF não considere o reajuste inconstitucional. Além do salário, eles possuem vantagens tradicionais:

- Apartamento funcional ou auxílio-moradia de Cr$ 600 mil.
- Quatro passagens aéreas por mês, de ida e volta para o estado de origem.
- Franquia de 1.500 cartas e 250 telegramas por mês.
- Franquia telefônica até um limite, fixado diferentemente por estado.
- Verba de gabinete de Cr$ 2,7 milhões, reajustada em 62%, com o aumento do funcionalismo. A verba serve para pagar [illegible] que trabalham nos [illegible].
- Os senadores têm [illegible] à disposição, além [illegible] pagar as despesas com [illegible] manutenção.
- Líderes e vice-líderes [illegible] além dos membros [illegible] ras, têm vantagens [illegible] franquia uma linha [illegible] reio, além de [illegible] funcionários.

Emenda foi manobra pró-Genebaldo

Nos bastidores da votação do aumento salarial dos deputados, pesou mais a disputa pela liderança do PMDB, em 1992, do que o interesse por um contracheque mais generoso no final deste mês. Ele acordo com um pemedebista que acompanhou em silêncio a movimentação de seu líder, Genebaldo Correia (BA), a radicalização do grupo que apóia a permanência do baiano no posto, contra os peitistas em plenário, foi uma jogada política. Na verdade, a apresentação de uma emenda que tornou facultativo o recebimento do reajuste foi a oportunidade que os partidários de Genebaldo encontraram para reaglutinar o PMDB em torno de uma liderança enfraquecida por acusações de tráfico de influência na comissão de orçamento, no exato instante em que surgia, com alguma força, a candidatura do deputado Odacyr Klein (RS) para substituir Genebaldo no ano que vem.

"Foi a reeleição que levou o grupo ligado ao líder a apresentar a emenda ao projeto salarial, tornando facultativo o recebimento do reajuste", analisa o deputado, para quem a jogada política foi bem sucedida. "Agora pegamos esses moralistas f.d.p.", comemorava exultante, em plenário, o deputado Godel Vieira Lima (PMDB-BA), que gastou boa parte das três horas de sessão com provocações aos petistas. Mais moderado, o deputado Ubiratan Aguiar (PMDB-CE) limitava-se a elogiar a atuação do líder e a defender a emenda que punha fim à demagogia em torno da questão salarial. "Armamos uma arapuca para eles", resumia Ubiratan, enquanto o presidente da Câmara, Ibsen Pinheiro (PMDB-RS), dava-se por vencido na luta contra a apresentação da emenda e o líder do PFL, Ricardo Fiúza (PE), fazia o último apelo a Genebaldo para retirar a proposta.

"Esta emenda vai abrir um processo de retaliação", ponderou Fiúza a Genebaldo. Indiferente às consequências políticas que o [illegible] indicava, Genebaldo não [illegible] a decisão de [illegible] obriga a votação [illegible] quer constranger o PT [illegible] construtor e PT [illegible]

Funcionalismo — [illegible] instituição — [illegible] trocaram insultos [illegible] prêmio Nobel de [illegible] quível, agrediram [illegible] plenário uma [illegible] nal não [illegible] rios dias [illegible] longo de toda esta [illegible] relação entre os [illegible] negociar [illegible] guerra vai se [illegible] prevê o líder do PT, [illegible]. Ele acredita que [illegible] votaram contra o aumento [illegible] guidos na substituição [illegible] para saber se eles [illegible] diferença [illegible] aumento.

9200407

Nº. DOCUMENTO
TITULO
PROCEDENCIA ZH 150029
FECHA DE PROCEDENCI 12/12
VINCULACIONES

ENTRADO
CRUZ U

Reajuste dos deputados não existe

ZH 12/12.

A polêmica votação que aumentou em 122% o salário dos deputados não tem validade legal. A Mesa Diretora da Câmara, presidida por Ibsen Pinheiro (PMDB-RS), simplesmente não publicou a resolução que autorizava o aumento no Diário do Congresso Nacional, o que inviabiliza qualquer alteração na folha salarial dos parlamentares.

O PT, que entrou com ação direta de inconstitucionalidade contra o aumento, descobriu a falha administrativa casualmente, quando foi informado pelo Supremo Tribunal Federal de que a liminar não poderia ser julgada pela falta de publicação. "Tenho a certeza de que a presidência, que agiu com cautela e prudência neste caso, não deixará que esta resolução seja publicada no último dia para que caia no recesso do Judiciário e não seja julgada", disse o líder do PT, deputado José Genoíno (SP), a Ibsen. O presidente se disse surpreso com a notícia e justificou a demora pelo acúmulo de trabalho na gráfica nos últimos dias. E não precisou a data em que a publicação ocorrerá.

DÚVIDA — As justificativas de Ibsen não foram convincentes. Deputados do PT e PSDB acreditam que a demora revela a dúvida quanto à legalidade do aumento e que possa até haver um recuo da presidência. "Eu acho que os deputados podem desistir do aumento este mês", arrisca Jayme Santana (PSDB-MA), um dos oito signatários de um requerimento solicitando que a Mesa aplique sobre seus salários o índice de reajuste de 62%.

— Queremos apenas a aplicação do mesmo índice que o próprio Congresso aprovou para o conjunto do funcionalismo — repetem em coro os deputados Sigmaringa Seixas (PSDB-DF) e Paulo Hartung (PSDB-ES). Os dois assinaram o requerimento ao lado dos deputados Sérgio Arouca (PCB-RJ), Roberto Freire (PCB-PE), Augusto Carvalho (PCB-DF), Sérgio Machado (PSDB-CE) e Geraldo Alkmin (PSDB-SP).

REFORÇO — Ontem, o grupo ganhou o apoio do pedetista Lysâneas Maciel (RJ), que já havia determinado o que a direção da Casa deveria fazer com o Cr$ 1,4 milhão que excede aos 62%. Em seu requerimento à Mesa, Lysâneas solicitou que a quantia referente ao desconto — o salário bruto do deputado hoje é de Cr$ 2,5 milhões — seja repassada à Confederação Brasileira de Aposentados e à Associação dos Aposentados e Pensionistas do Rio. "A população jamais entenderá porque não conseguimos fixar uma política salarial e resolver a questão dos aposentados se temos tanta agilidade para tratarmos dos nossos subsídios", opina o pedetista.(AJB)

02-02

9200407

Nº. DOCUMENTO
TITULO PMDB RECHAZA NUEVO IMPUESTO
PROCEDENCIA ZH 150029
FECHA DE PROCEDENCI 11/12
VINCULACIONES B 10646
FP 11164
605 11302.

CRUZ DO
CRUZ DO

PMDB rejeita o novo im

ZH 11/12

□Partido não aceitará a vinculação entre rolagem da dívida dos estados e municípios e o ITF. Vai apoiar apenas a alíquota de 2% para o Finsocial

O PMDB voltou atrás na decisão de aprovar a criação do Imposto sobre Transações Financeiras (ITF) em troca da rolagem da dívida dos estados e municípios. Ontem, após reunião do diretório do partido ficou decidido que o PMDB só aceita trocar a aprovação do Finsocial, com alíquota de 2%, pela rolagem.

No último domingo à noite, o líder do PMDB anunciou o apoio para a aprovação do ITF em troca da rolagem. Ele mudou de idéia ontem após o presidente do partido, Orestes Quércia, ter anunciado que não admitia a criação de mais um imposto. Quércia temia o desgaste político do partido com a decisão. A avaliação feita por alguns peemedebistas ontem era que na troca do ITF pela rolagem o Governo é que sairia ganhando.

O líder do Governo, Humberto Souto, ficou de analisar a nova proposta do PMDB com a equipe econômica para dar uma resposta hoje. Segundo ele, todas as contas terão que ser refeitas, pois o Governo contava com a arrecadação do novo imposto para a rolagem da dívida dos estados e municípios. Ontem, antes de tomar conhecimento da nova posição do PMDB, Souto afirmou: "Não, eu não acredito, eu não acredito que o Quércia vai desautorizar o líder Genebaldo".

IMPASSE — O PMDB, de acordo com Genebaldo, só aceita aprovar a indexação dos impostos, o aperfeiçoamento do Imposto Territorial Rural, a regulamentação do imposto sobre grandes fortunas e os instrumentos para combater a sonegação, além do Finsocial com alíquota de 2%. Segundo Genebaldo, desde o início

PMD

subst

ção

PMD

de u

Ap

o líde

do Aj

com a

divid

José

vota

enca

ao G

defend

votação, o

lia/ZH)

01-01

9200408

Nº. DOCUMENTO
TITULO ACM ACUSA A COLLOR DE SABOTEAR EL ENTENDIMIENTO
PROCEDENCIA ZH 15/02/89
FECHA DE PROCEDENCI 12/12
VINCULACIONES B 100416
FP 11164
606 11302

ENTRADO
SALIDO

ACM acusa Collor de sabotar o entendimento e critica sua equipe

ZH 12/12 -

□Governador acusa o presidente de trabalhar contra o acordo nacional. Qualifica seus assessores de medíocres, reclama da corrupção e pede mudanças

O governador da Bahia, Antônio Carlos Magalhães (PFL), acusou o Governo de encenar publicamente o entendimento nacional e, por trás, trabalhar contra um acordo político. ACM revelou que o presidente Fernando Collor lhe disse pessoalmente que não gostaria de ter o PSDB em seu Governo na mesma ocasião em que dizia o contrário publicamente e aos *tucanos* em particular. De acordo com Antônio Carlos, o presidente voltou a "falar mal" do PSDB nas conversas seguintes, com o governador de Minas Gerais, Hélio Garcia (PRS), e com o presidente do PMDB, Orestes Quércia.

No melhor estilo agressivo que o consagrou como um dos mais expressivos políticos brasileiros, ACM fez a mais longa sessão de críticas ao Governo Collor em jantar com jornalistas políticos em Brasília na noite de terça-feira. Hábil, poupou o ministro da Saúde, Alceni Guerra, mas usou as denúncias de irregularidades no Ministério para uma advertência ao presidente Collor: "Se não fizer o entendimento já, a crise o forçará."

O governador aproveitou para atacar também o porta-voz da Presidência, Cláudio Humberto Rosa e Silva: "O Cláudio Humberto tem uma casa do Cleto (Cleto Falcão, líder do PRN), bate o carro do Cleto e não tem nada a ver com o Cleto. Isso é uma maravilha." Para ele, o deputado de Alagoas já deveria "estar demitido" da liderança há muito tempo por ter confessado que recebia favores de empresários.

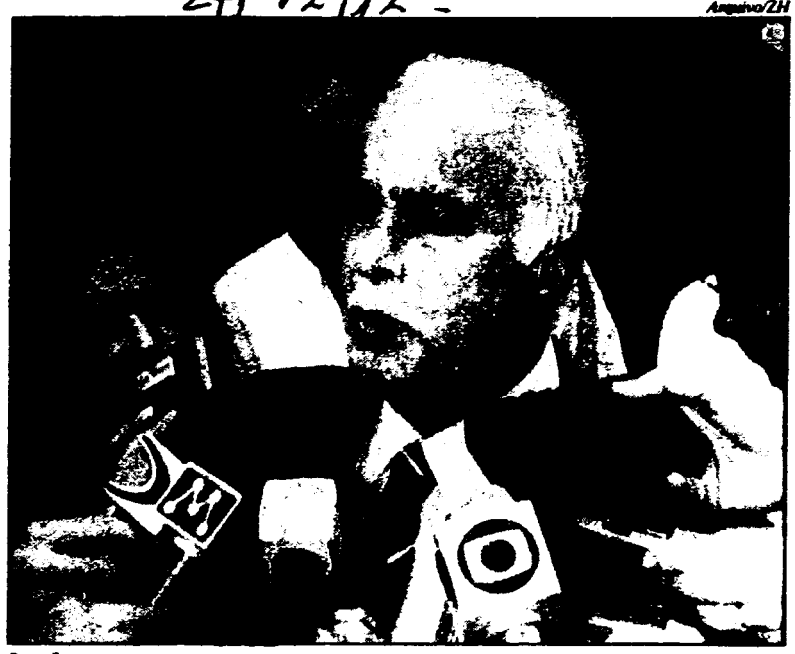
Arquivo/ZH

Ironia: *ACM viu goteira e pediu "um guarda-chuva do Alceni"*

Denúncia

O jornal *Correio da Bahia*, do governador Antônio Carlos Magalhães (PFL), publicou na terça-feira dois anúncios cifrados adiantando o nome de uma locadora de Mato Grosso como vencedora de uma concorrência para locação de 200 automóveis pela Empresa Baiana de Saneamento (Embasa). A licitação seria aberta na mesma terça-feira, mas foi adiada sem explicações. O presidente da Embasa, Fernando Abreu, foi presidente da Companhia Telefônica do Mato Grosso. Pela locação, a Embasa pagaria Cr$ 88 milhões por mês e cerca de Cr$ 1 bilhão pelo contrato de três anos.(AE)

MACRO — ACM prevê que ou Collor muda o Ministério agora, num amplo entendimento com as forças políticas, ou terá de fazê-lo mais tarde, forçado pelo agravamento da crise. "Cada secretário estadual meu tem mais nível que qualquer um desses ministros", argumentou, ao chamar de medíocre a equipe do presidente.

— A corrupção no Governo não é pequena nem média, é macro — disparou. O governador está certo de que episódios como o do Saúde estão ocorrendo simultaneamente em diversos órgãos, como Ministério da Ação Social e LBA.

DESORDEM — Para Antônio Carlos, o ministro da Educação, José Goldemberg, não está sozinho no ministério dos medíocres, mas "padece do mal de todo o governo, que é a desorganização administrativa". Disse que o ministro da Agricultura, Antônio Cabrera, está entre os piores" e elogiou o ministro Rogério Marques Moreira, da Fazenda, por ter posto fim à farra entre Governo e empresários.

Até o drinque [illegible] viu de inspiração [illegible]. Diante de um garçom [illegible] sou uma dose de uísque [illegible] cer a marca preferida [illegible] Collor — Logan. "Disse [illegible] disse. Uma goteira [illegible] a chuva forte também [illegible] nição: "Traz um guarda-chuva daqueles do Alceni."

OUTRA COISA — Antônio Carlos disse temer que Collor [illegible] dades em substituir seus [illegible]. Contou de uma conversa [illegible] com o presidente, quando [illegible] para a necessidade de [illegible] minado ministro, que [illegible] tificar. Collor teria [illegible] antes precisava arrumar [illegible] para o auxiliar pesquisar [illegible] de "ficar mal" com [illegible] saem do Governo.

Apesar das críticas [illegible] que é preciso ajudar [illegible] encontrar uma saída [illegible] disse que apoia [illegible] proposto pelo Governo [illegible] lhar pela sua aprovação [illegible] reu a uma frase do [illegible] Netto (PDS-SP) para [illegible] voto em Collor: "Na [illegible] tância, foi legítima [illegible] negou sua candidatura [illegible] e previu que o governador [illegible] Paulo, Luís Antônio [illegible] (PMDB), pode ser [illegible] candidato.(AE)

01-01

9200409

Nº. DOCUMENTO
TITULO COLLOR Y EL PROYECTO "MINHA GENTE"
PROCEDENCIA ZH 150292
FECHA DE PROCEDENCIA 12/12
VINCULACIONES B 10046
FP 11164
Cob 11302

ANEXADO
CRUZADO

Collor reúne no sábado a cúpula do Minha Gente

ZH 12/12

□Depois do encontro no Ministério da Saúde, o presidente conversa em separado com Alceni sobre as auditorias em andamento naquela pasta

O presidente Fernando Collor se reúne sábado pela manhã com o ministro da Saúde, Alceni Guerra, para uma prestação de contas sobre o projeto *Minha Gente* e para tomar conhecimento das auditorias que estão sendo realizadas no Ministério, na Central de Medicamentos, no Instituto Nacional de Alimentação e Nutrição e na Fundação Nacional de Saúde para apurar irregularidades nas licitações que compraram bicicletas, guarda-chuvas, mochilas, carros e seringas. Segundo as denúncias, as compras foram superfaturadas.

No sábado, Collor também será informado do andamento do programa de construção dos centros integrados de apoio à criança (CIACs), o que foi feito até agora, o cronograma para 1992 — está prevista a construção de 500 a 700 unidades — e ainda receberá o documento de concepção dos CIACs consolidado. Até agora foram assinados contratos para construção de 2.000 unidades. O secretário executivo Cleto de Assis diz que chegam a 1.500 as solicitações.

Alceni espera uma grande notícia do presidente: o anúncio do apoio financeiro que o governo italiano acenou há meses para a implantação do programa. O ministro não viajou a Roma com Collor porque teve que explicar aos deputados da Comissão de Finanças da Câmara as denúncias envolvendo a sua pasta.

DEVASSA — O encontro de Collor com Alceni será no Ministério da Saúde. Além do presidente, se deslocarão para o sétimo andar do prédio onde está instalado o Ministério da Criança e o projeto *Minha Gente* todo o conselho superior deste projeto: os ministros da Educação e da Ação Social, José Goldemberg e Margarida Procópio, e os presidentes da LBA e do Centro Brasileiro da Infância e do Adolescente (CBIA), Paulo Sotero e Antônio Carlos Gomes da Costa. Alceni conversa separadamente com Collor após esta reunião.

O trabalho dos auditores continuou ontem a portas fechadas, e nem o ministro e o interventor e titular da Secretaria de Controle Interno (Ciset), Oswaldo Cevoli, quiseram falar. Goldemberg classificou a devassa de "exagerada". (AJB-AE)

01-01

9200410

Nº. DOCUMENTO:
TITULO Gob. gasta más de lo que puede -
PROCEDENCIA JB 150028
FECHA DE RECEPCION 4/12
VINCULACIONES Boodla
FP 11164
Gob 1302 -

Governo gasta mais do que pode

JB 14/12

Christiane Samarco

BRASÍLIA — O Executivo estourou os limites legais para os gastos com o custeio da máquina administrativa e terá dificuldades para regularizar suas contas junto à comissão de Orçamento. A confissão desse estouro de contas foi embutida em uma mensagem enviada ontem ao Congresso Nacional, em que o Executivo propõe modificações no artigo da Lei de Diretrizes Orçamentárias (LDO) que limitava os gastos — não só os gastos do Executivo, como do Legislativo e Judiciário — a um teto a ser obtido através da aplicação de uma fórmula que considera a variação do IPC e os créditos aprovados ao longo do ano. O novo texto autoriza realização de despesas acima dos limites da LDO para a Presidência da República, Câmara, Senado, Tribunal de Contas da União, Supremo Tribunal Federal, Tribunais Superiores, Procuradoria Geral da República e Tribunal de Justiça do Distrito Federal. "Temos que dar uma solução para este problema ou todos serão incursos em crime de responsabilidade", ponderou o vice-líder do bloco governista na Câmara, Messias Góis (PFL-SE)

"A mensagem é uma confissão de que o Executivo gastou mais do que estava autorizado a fazê-lo, mas nada garante que os demais órgãos citados na proposta também tenham estourado", argumentou o deputado Paulo Hartung (PSDB-ES) na comissão, adiando para este fim de semana a votação da matéria. O deputado conclui que o governo estourou seus gastos com base no pedido para gastar além dos limites, mas na mensagem o Executivo não informa sobre o total dos gastos.

Mau costume — "Mas como se trata de um crime de multidão, não temos réu", analisa, bem-humorado, o governista Messias Góis. Mas o bom-humor não livrará o governo de problemas na Comissão. "Essa mensagem caracteriza o desrespeito total ao Legislativo", protesta Hartung, lembrando que o governo deixou para enviar a proposta de alteração na LDO praticamente no último dia de funcionamento do Congresso, embora, certamente, esse estouro nas contas já estivesse previsto há pelo menos dois meses.

"Não é possível que só agora o Executivo tenha chegado a essa conclusão", sustenta Hartung. E segundo o deputado, a prova deste "mau costume" do governo de mandar tudo na última hora, forçando o Legislativo a aprovar suas propostas a toque de caixa vai além da mensagem que os parlamentares receberam ontem. É que, junto com ela, o Executivo enviou outros oito projetos de créditos [illegible] que somam cerca de Cr$ [illegible]

Deputado [illegible] federal, Hartung [illegible] com o entendimento [illegible] tivo como autoridade [illegible] fiscalizador das [illegible] estouro vão ao Real do [illegible] Congresso [illegible] que for 25% [illegible] [illegible] deputado Messias Góis, [illegible] pois Legislativo [illegible] de montagem. Seja como [illegible] mantém a tese de que [illegible] cem de tempo e [illegible] ser criteriosamente [illegible] mentação de créditos [illegible] cuidadoso com a LDO [illegible] mites ali fixados [illegible] votos do governo [illegible] cionados pelo [illegible] que tem poder de veto", [illegible]

01.01

9200411

Nº DOSSIER
TITULO SENADO AUMENTA SALARIO DE COLOR
PROCEDENCIA ZH 150029
FECHA DE PUBLICACION 14/12
VINCULACIONES B 100446
PP 11164
60 11302.

CRUZ DO

Senado aumenta o salário de Collor

ZH 14/12

Em uma das últimas sessões do ano legislativo, o Senado aprovou ontem os novos salários do presidente da República, vice e ministros. Se a Câmara confirmar a decisão, a partir do dia 1º do mês que vem o presidente Fernando Collor vai receber Cr$ 6 milhões de por mês; Itamar Franco, Cr$ 5,5 milhões; e os ministros, Cr$ 5 milhões. Sobre esses valores ainda podem ser aplicados os reajustes da data-base dos servidores públicos, em janeiro, e antecipações que depois o Governo conceda ao funcionalismo. O projeto foi aprovado em votação simbólica, em sessão extraordinária.

Collor recebe atualmente Cr$ 2.161.522,27, tendo reajuste de 177,58%. Itamar recebe Cr$ 1.543.944,00 e teve seu salário aumentado em 256,2%. O maior índice de aumento foi para os ministros — 301,2% —, que recebem hoje Cr$ 1.246.704,00. O último reajuste desses salários ocorrera em 13 de agosto, como conseqüência de uma antecipação salarial de 20%.

Vários senadores apresentaram emendas ao projeto, mas acabou prevalecendo uma emenda consolidada da Mesa. Não houve votos em contrário. A proposta equilibra os salários da cúpula do Executivo com os vencimentos dos deputados e senadores, para os quais os parlamentares aprovaram este mês um reajuste que elevou seus salários de Cr$ 2,5 milhões para Cr$ 6 milhões.

RAPIDEZ — Os senadores realizaram ontem, em apenas quatro horas, três sessões extraordinárias e uma ordinária, sendo que apenas nesta última foram apreciadas 28 matérias, sendo 21 delas em caráter terminativo, que vão para sanção ou promulgação. As outras voltam para a Câmara.

Foi uma sessão tumultuada pela pressa. Os projetos eram aprovados sem que a maioria dos senadores tivesse noção do que estava em pauta. "Este é o perigo", comentou Eduardo Suplicy (PT-SP). Entre a aprovação de um e outro projeto, diversos senadores protestaram, contrariados com a falta de tempo para examinar as propostas, muitas vindas da Câmara dos Deputados. "Ou damos um jeito nesta situação ou vamos decretar o fim do Senado", disse, irritado, Pedro Simon (PMDB-RS).(AE-AG-AJB)

Os valores

	Salário atual (Cr$)	Salário reajustado	Índice de reajuste
Presidente	2.161.522,00	6.000.000,00	177,58%
Vice	1.543.944,00	5.500.000,00	256,2%
Ministros	1.246.704,00	5.000.000,00	301,2%

01.01

9200412

Nº. DOCUMENTO ....
TITULO Gob confiesa que gastó sin autorización del Congreso
PROCEDENCIA JB [illegible]/500028
FECHA DE PROCEDENCIA 16/12.
VINCULACIONES B/10046
FP 11164
Gob 11302.

ENT[illegible]DO ....
CRUZ DO ....

Governo confessa que gastou sem autorização do Congresso

JB 16/12.

Pedro Parente: constrangido

BRASÍLIA — O secretário nacional de Planejamento do Ministério da Economia, Pedro Parente, confessou ontem, durante reunião de lideranças na Comissão Mista de Orçamento, que o governo efetuou despesas não autorizadas pela lei orçamentária, o que é ilegal. Convocado para esclarecer, um a um, os 14 pedidos de crédito suplementar enviados esta semana à comissão, Parente, resolveu levar um assessor. Na discussão de um projeto de crédito destinando recursos às universidades federais, o assessor foi implacável: "Isto já foi feito; é só pagar".

— Como, já gastou? Com que autorização? E a lei 4.320, que proíbe este tipo de procedimento? Como é que se gasta sem empenho, se não tem orçamento? — bombardeou o senador Walmir Campelo (PFL-DF).

A confissão veio em seguida com uma explicação desconcertada do próprio Pedro Parente: "Sinto-me muito constrangido. Isto é errado mesmo, mas até nós, do órgão central, temos dificuldades de saber o que está acontecendo nas unidades orçamentárias. A gente realmente não sabe o que ocorre".

Do dia 1º de dezembro para cá, chegaram à Comissão de Orçamento nada menos que 42 pedidos de créditos adicionais. "Somente nos três últimos dias chegaram [illegible]", queixou-se o vice-presidente, deputado Sérgio Gaidenzi (PDT-BA), referindo-se ao valor dos projetos, que somam Cr$ [illegible] trilhões. O envio desses pedidos de verbas suplementares na última hora irritou os integrantes da comissão, dos governistas ao PT, que lançaram uma enxurrada de protestos contra o secretário de Planejamento. Um dos mais duros foi o vice-líder do bloco governista, deputado Messias Góis (PFL-SE).

"O governo [illegible] que a Comissão de Orçamento [illegible]. Tem que ter prazo [illegible]. Na marra, não se aprova nada", disse Messias. [illegible] Dutra (PMDB-[illegible]) [illegible] defesa do governo [illegible]: "É um desrespeito [illegible] de recursos dessa na última hora". Para o vice-líder do PSDB, [illegible] (ES), o excesso de créditos adicionais revela que o governo destinou as verbas do orçamento [illegible] e perdeu o controle da execução. "Chegamos ao absurdo de [illegible] do governo que fizeram [illegible] da liberação dos recursos [illegible] pela comissão", argumentou [illegible] (PSDB-ES). "Agora estão querendo [illegible] tudo na última hora", completou Gaidenzi.

01-01

9200413

Nº DE CONTROLE 9200414
TITULO CONGRESO NO ENTRA EN RECESO - FALTA VOTAR PRESUPUESTO DE LA UNION
PROTOCOLO ZH 150029
FECHA DE RECEPCION 16/12
VINCULACIONES B 10046
FB 11164
Bob 11302

NO DO
CAIXA DO

Congresso não entra em recesso. Faltou votar orçamento da União

ZH 16/12.

□Matéria irá a plenário somente amanhã ou quarta. Parlamentares reclamam do Governo o excesso de projetos enviados para análise à última hora

Os deputados e senadores não saem de recesso a partir de hoje. Isto porque o Congresso, a partir da meia-noite, estará automaticamente convocado para trabalhar durante o recesso, até votar o Orçamento Geral da União. O relator da Comissão Mista do Orçamento, Ricardo Fiúza, informou ontem que apenas amanhã irá apresentar o seu relatório final para apreciação na Comissão. A votação em plenário só acontecerá amanhã à noite ou quarta-feira.

O deputado Fiúza afirmou ontem que o relatório-geral do orçamento não estava pronto, mas a informação que circula no Congresso é que ele está adiando a apresentação para dar tempo de o Governo chegar a um acordo com o Congresso para votação da reforma tributária e da rolagem da dívida dos estados e municípios.

A determinação para convocação da Câmara e do Senado para votar o Orçamento está na Lei de Diretrizes Orçamentárias, cuja norma diz que é exclusiva para votar este assunto. Só hoje o presidente do Congresso, Mauro Benevides, e o presidente da Câmara, Ibsen Pinheiro, decidirão se outros temas entrarão em discussão. Mauro Benevides afirmou que irá obedecer o que diz a Constituição. Portanto, a princípio, a convocação é para apreciação do orçamento, mas, como aconteceu no ano passado, outros assuntos poderão ser votados.

IMPEDIMENTO — O secretário de Planejamento, Pedro Parente, foi ontem à Comissão Mista do Congresso para explicar por que o Governo quer aumentar o limite de gastos previsto na Lei de Diretrizes Orçamentárias (LDO) para este ano. Parente disse aos deputados que o Governo quer que o presidente da República e os presidentes dos tribunais, da Câmara e do Senado possam autorizar despesas de custeio que ultrapassam o limite de 90% do total do ano passado, como prevê a LDO.

A Comissão não aceita os argumentos do Governo e o PSDB e o PT prometem impedir a votação do projeto de lei que legaliza o estouro da LDO. Se o Congresso não aprovar o projeto, o Governo pode recorrer ao Supremo Tribunal Federal para que seja reconhecida a sua tese de que o orçamento prevalece sobre a LDO, pois não existe lei complementar que regulamenta o assunto. Neste caso, os parlamentares perderiam o instrumento da LDO para determinar as diretrizes do orçamento do ano. Paulo Hartung (PSDB-ES), vice-presidente da Comissão, acha que este argumento é "chantagem" do Governo e que a Comissão deve "pagar para ver".(Brasília/ZH-AG)

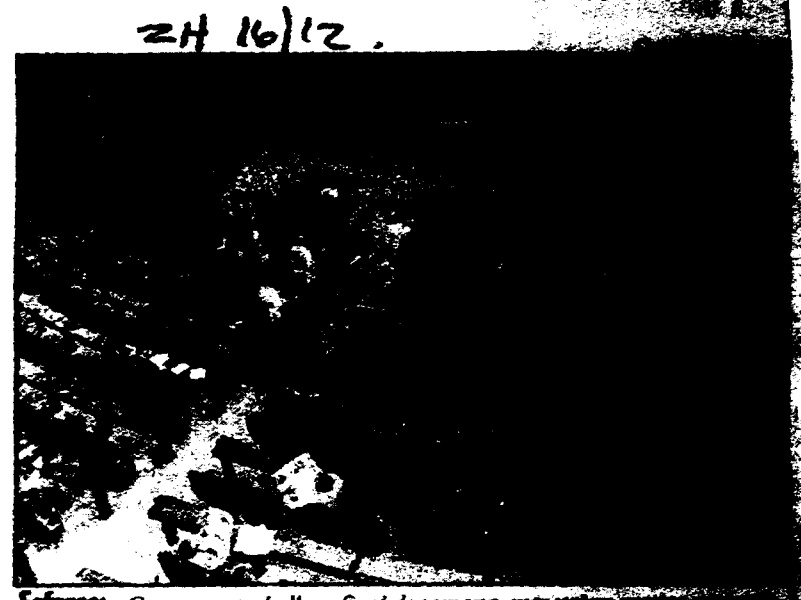

Esforço: *Congresso trabalhou final de semana, mas votou pouco*

Deputados criticam acúmulo de projetos

A Comissão Mista de Orçamento reclamou do secretário de Planejamento, Pedro Parente, o acúmulo de projetos encaminhados na última hora. O vice-presidente da Comissão, Paulo Hartung, disse que, de 1° de dezembro até agora, o Governo enviou 40 pedidos de crédito suplementar.

Em contrapartida, o Governo prometeu ao Congresso que, a partir de 1992, não apresentará pedidos de crédito suplementar depois de 31 de outubro. Este ano, nos últimos 43 dias, foram encaminhados 64 projetos de suplementação e remanejamento de verbas. Pedro Parente prometeu aos deputados que não está encaminhando uma proposta para fixar o prazo de 31 de outubro. Ele justificou o atraso pelas mudanças provocadas pela inflação, que pedem a avaliação correta das necessidades.

Enquanto a situação não se resolve, a Comissão corre para apreciar projetos. Nesse final de semana foram aprovados quatro dos 14 pedidos de suplementação que aguardam parecer de apreciação até o encerramento da sessão legislativa.(AG)

01 02

9200414

Congresso: esforço concentrado para o abono, ajuste fiscal e orçamento

1/12 2H.

□O ano legislativo deve terminar mesmo em 16 de dezembro. Até lá os deputados vão se deparar com uma série de pautas. Nem todas são adiáveis

MARBA FURTADO
Brasília/ZH

Se o presidente Fernando Collor quiser convocar o Congresso para a votação de alguma matéria de seu interesse, terá que arcar com os ônus desta convocação, sempre polêmica pelo pagamento de horas extras aos parlamentares. Na Câmara e no Senado não há apoio a esta medida e os presidentes das duas Casas, Ibsen Pinheiro (PMDB) e Mauro Benevides (PMDB), garantem que não pretendem convocar os deputados e senadores. "O tempo que temos é mais que suficiente para as nossas pautas", afirma Ibsen.

Com esta disposição de cumprirem o possível dentro do espaço de tempo disponível, deputados e senadores enfrentam nas duas últimas semanas de trabalho pautas cheias de matérias polêmicas. A negociação política em torno de cada assunto em votação será fundamental para o encaminhamento com sucesso dos projetos. Desde já, Ibsen reconhece que há matérias "tecnicamente prontas para o voto", por terem cumprido os trâmites regimentais, mas que ainda não amadureceram politicamente.

Talvez Collor não tenha mais interesse em convocar o Congresso, como havia anunciado há cerca de dois meses, por causa do Emendão. "Estas emendas constitucionais, que uns chamam de emendinhas, outros de Emendão, já fazem parte do conjunto de assuntos para o ano que vem", afirma Benevides. Há, no Congresso, um acerto não verbalizado nem anunciado de que o interesse do Governo se localiza especificamente sobre a reforma fiscal, que será a prioridade da Câmara e do Senado nestas duas últimas semanas de Trabalho. Por isto, a oposição mais à esquerda não insistiu em fazer do Emendão um objeto de manobra, condicionando sua aprovação à derrubada dos vetos à lei salarial.

DÍVIDAS — Em função da reforma fiscal, o Governo concedeu um abono salarial que conseguiu dividir os partidos — a princípio eles pretendiam derrubar a maioria dos vetos à lei salarial. O PMDB, especialmente, abre negociação com o Governo condicionando a aprovação do ajuste fiscal de emergência à solução dos problemas de endividamento dos Estados e municípios. O projeto do abono, neste contexto, vai ser, apesar de polêmico, uma matéria de tramitação consensual, exceto da parte dos partidos como PT, PDT, PC do B, PSB e PCB.

A segunda-feira dos parlamentares será de expectativa quanto aos encaminhamentos das pautas de votação. Ibsen Pinheiro enviou telegrama a todos os deputados anunciando que se inicia a penúltima semana de votações e que a presença dos 503 membros da Casa é fundamental para a deliberação de matérias que ainda precisam ser enviadas ao Senado para apreciação em uma semana. Ao mesmo tempo, o presidente da Câmara convocou todos os líderes partidários para uma reunião na próxima quarta, quando será definido o encaminhamento deste final de semana.

Serão os líderes que estabelecerão a negociação. Há ainda pontos importantes a serem aprovados, além do ajuste fiscal, como os projetos salariais do Judiciário, Legislativo, Ministério Público e aborto. Todos pelo menos uma vez deputados poderão ir a plenário ano. Os outros, maduros tecnicamente, correm de amadurecimento político.

ORÇAMENTO — Ibsen Pinheiro e Benevides acordaram que na Câmara matérias na Ordem do Dia isto, vai apreciando na própria Casa e caminhando a pauta do Congresso. votar todos os vetos pauta quarta-feira e do dia seguinte para a de créditos suplementares. do dia 10, as sessões do Congresso será reservada para o Orçamento Geral da União (Brasília/ZH)

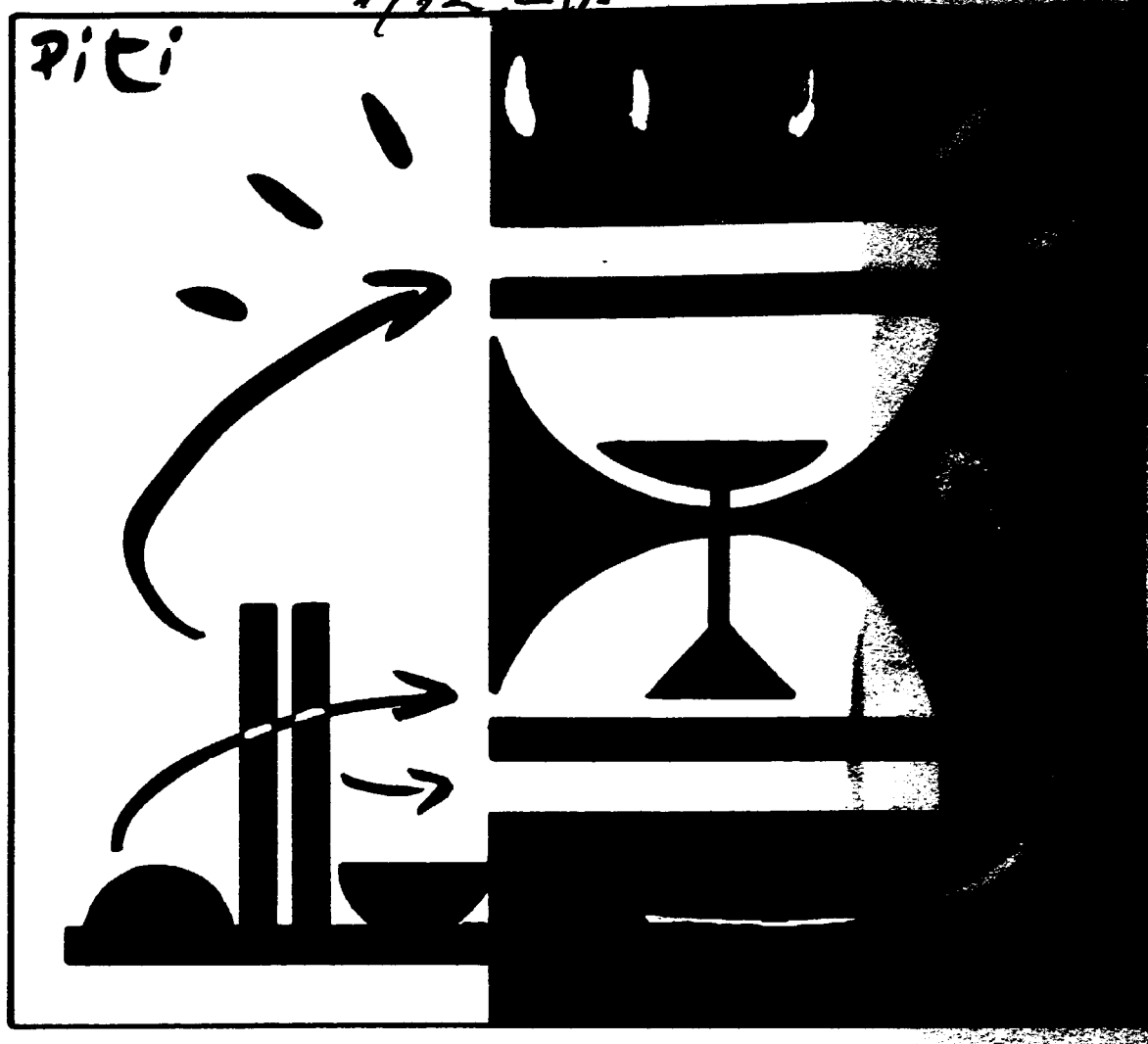

Assuntos em pauta

CÂMARA
- □ Aumento salarial do servidor público
- □ Abono salarial
- □ Aumento para membros do Executivo, Judiciário, Legislativo e Ministério Público
- □ Ajuste fiscal
- □ Participação dos empregados nos lucros das empresas
- □ Lei de Diretrizes e Bases da Educação
- □ Regulamentação dos portos

Com pouca possibilidade de ser aprovados este ano:
- □ Código de Propriedade Industrial
- □ Lei de Imprensa
- □ Lei Orgânica dos Partidos Políticos

SENADO
- □ Todas as matérias que forem aprovadas na Câmara
- □ Lei Rouanet de incentivo cultural
- □ Lei de Imprensa (projeto do Senado)
- □ Lei Orgânica dos Partidos Políticos (projeto do Senado)
- □ Venda de imóveis funcionais a militares

CONGRESSO
- □ 25 vetos presidenciais
- □ 34 créditos suplementares
- □ Orçamento Geral da União

(Brasília/ZH)

02-02

92004141

920041 5
Brasil retoma crescimento em 1992
ZH 15.00.29
19/12
B 10046
E8 11164
GED 11302

Brasil retoma crescimento já no próximo a[no]

ZH 19/12.

□ Previsão é do relatório mostrado ontem por Collor aos diretores da RBS. O documento diz que PIB do País terá incremento entre 2% e 4% em 1992

ANA AMÉLIA LEMOS

Brasília/ZH

O presidente Fernando Collor disse ontem que em 1991 os investimentos estrangeiros, no Brasil, triplicaram comparativamente ao ano anterior. Sem citar números, mostra um aumento do volume das reservas cambiais que refletem, de um lado, a melhora da balança comercial e de outro a confiança dos investidores internacionais na economia brasileira.

Animado e satisfeito com essas reações, o presidente da República renovou a convicção de que a política econômica está no caminho correto porque "sem choques e sem congelamento de preços", a inflação, em dezembro caiu, num período em que há pressão de alta. Na audiência que concedeu à direção da RBS (Nelson Sirotsky, presidente Executivo, Jayme Sirotsky, presidente do Conselho de Administração, Fernando Ernesto Correa, vice-presidente) ontem à tarde, Collor mostrou um relatório produzido pela Consultants Group Latin América, empresa de assessoria internacional, relativo ao desempenho da economia brasileira em 1991 e previsões para 1992, muito animadoras.

Esse relatório mostra, por exemplo que o crescimento do Produto Interno Bruto, em 1992 será de 2% a 4% contra uma previsão do próprio Governo de crescimento zero. A previsão mais otimista está para o setor de exportações, segundo a publicação, deverá se situar entre 12% a 15%. E o próprio presidente Fernando Collor chama a atenção para a política cambial que adotou em outubro, cujossinais positivos deverão se acentuar em 1992. Em 1991 as exportações cresceram 10%, comparadas com o ano anterior.

Arquivo/ZH

Collor: *investidores estrangeiros confiam na economia brasileira*

Segundo o mesmo relatório, que serve de sinalizador para grandes corporações e até para o Governo, nos Estados Unidos, "a produção industrial deverá registrar um crescimento de 10% a 12% em 1992". O setor de autopeças que, em 1991 teve crescimento de 15%, o automobilístico que cresceu 10% no período e aço, que aumentou a produção em 9%, continuarão a liderar o crescimento, na área industrial.

INFLAÇÃO — Tão otimista quanto as previsões para o crescimento da economia, é a estimativa do comportamento da inflação para 1992, feita pelo Consultants'Group que o presidente Collor usa como prova do acerto da sua política econômica. "A inflação em 1992, declinará para 10% ao mês, talvez menos", evidencia o relatório, realçando que o declínio da inflação no final de 1991, é o primeiro recuo real na década sem choque econômico.

Quanto ao déficit fiscal, o documento diz que ele ficou em 2% do Produto Interno Bruto, em 1991, quando, no período de 1986 a 1989, representou um percentual de 13%. O déficit fiscal do México e Estados Unidos está em 2%, lembra o documento, que faz uma referência especial ao acordo firmado pelo Governo brasileiro com o Fundo Monetário Internacional no final deste ano e que significa a injeção de dinheiro novo no País da ordem de US$ 2 bilhões.Continua problemático, de acordo com a avaliação da Consultants/Group, a questão da poupança interna e dos investimentos. Dependendo da estabilização da economia interna a previsão é de um crescimento que pode ser de 2% a 4%. A previsão do relatório é que a partir de 1992 aumentem ainda mais os ingressos de capital externo no País.

PRIVATIZAÇÃO — O presidente Fernando Collor, na audiência com a direção da RBS, ontem, mostrou convicção de que até sexta-feira o Congresso Nacional aprovará o orçamento da União para 1992 e também o ajuste fiscal. Bem-humorado, falou sobre o que ele considera êxito no programa de priva[tização] [illegible] "enfrenta, ainda, uma [illegible] muito grande daqueles [illegible] exigiam a saída do Esta[do] [illegible] mia". Depois de citar as [illegible] privatizadas e as alteraçõ[es] [illegible] os fundos de pensão [illegible] determinado limite (15%) [illegible] pação acionária nas emp[resas] [illegible] rem privatizadas, o presid[ente] [illegible] tou que o próximo [illegible] ma será a privatização [illegible] nhia Siderúrgica Nacional [illegible] do Lloyd Brasileiro, já [illegible] em estudo, a [illegible] braer.

Na sua mesa de [illegible] cio do Planalto, está [illegible] dos editais das [illegible] ções ou da venda da [illegible] estatais em empresas [illegible] to. Em relação ao Rio G[rande do] Sul, até setembro [illegible] os editais para a priva[tização] [illegible] Finos Piratini [illegible] (maio) e de parte do [illegible] rio das empresas [illegible] mica Triunfo [illegible].

[illegible] — [illegible] ritmo de implementação [illegible] sul, o presidente [illegible] [illegible] que [illegible] colega Luiz Alberto [illegible] [illegible] des nas economias [illegible] [illegible] prejudicado, [illegible] mos a presença [illegible] de fevereiro de [illegible] cinco presidentes [illegible] posta da região [illegible] e que será levado [illegible] atenção para os [illegible] primeira reunião [illegible] Mercosul que [illegible] nos passaportes, [illegible] esses países, a [illegible] tece hoje no Mercosul [illegible] peu. (Brasília/ZH)

01-02

9200415

Empresários ainda criticam discurso de Collor

ZH 18/12

O presidente Fernando Collor foi mais uma vez foi infeliz nas suas declarações sobre o setor privado. A opinião é de vários empresários paulistas. Desta vez causou irritação a afirmação do presidente de que, se a empresa quebrou, que o empresário abra um botequim. "É preciso respeitar os donos de botequim e padarias que respondem por 97% da economia", afirmou o presidente da Federação das Indústrias do Estado de São Paulo (Fiesp), Mário Amato. Ele reforça que em todos os países do mundo o empresário é considerado uma célula importante e aqui ele e execrado.

Arquivo/ZH

Amato: *É preciso respeitar os donos de padarias e botequins*

O presidente da Federação do Comércio de São Paulo, Abram Szajman, também protestou, alegando que os micros empresários e donos de pequenos estabelecimentos comerciais precisam ser tratados com todo o respeito.

Mário Amato, que recebeu ontem da Associação dos Dirigentes de Vendas do Brasil (ADVB) o Prêmio de Homem de Vendas de 1991, afirmou que o País deve muito aos empresarios e aos trabalhadores de São Paulo. "Quando a gente tenta se recuperar vem a trombada. Acho que o presidente, com sua vontade férrea e ânsia de que o Brasil vença, fica nervoso e tem umas tiradas fora da normalidade", observou. Szajman, por sua vez, argumentou que "os donos de botequins são pessoas muito sérias, que acordam cedo e trabalham muito".

Pedro Eberhadt, presidente do Sindicato da Indústria de Autopeças (Sindipeças), não acredita que a situação esteja tão grave a ponto das empresas fecharem. "Mas se tiver de fechar minha empresa trabalho com muita honra em uma padaria ou botequim, não vou me sentir diminuido", afirmou. (AE)

Collor ataca empresários, ironiza economistas e defende os CIACs

ZH 17/12

□Em entrevista coletiva, presidente disse que quem quebra deve mudar de ramo e que não há fórmula mágica contra inflação. Crítica a CIAC foi rebatida

MÔNICA GUGLIANO

Brasília/ZH

Os economistas e os empresários foram novamente alvos de uma saraivada de críticas presidenciais na coletiva de Fernando Collor, convocada para as 10h no Palácio do Planalto e pela primeira vez transmitida em cadeia obrigatória de rádio e televisão. Collor justificou que a entrevista de uma hora e 40 minutos foi realizada para ele "poder esclarecer dúvidas e discutir temas da atualidade", mas os jornalistas não tiveram direito a réplica. Para os empresários que são ineficientes e culpam o Governo pelos seus erros, o presidente deu um conselho: "Quem não tem competência não se estabelece. Quebrou? Muda de ramo, monta um botequim, um armazém de secos e molhados, vai fazer qualquer outra coisa. Agora, também aceite que cometeu erros. Aceite a incompetência na gerência das suas empresas."

Collor classificou os economistas que, "num processo de autofagia", reclamam da política econômica, de "ignorantes de plantão" pagos por industriais para descreverem quadros catastróficos que jamais vão se concretizar. Ao lembrar que, além de jornalista é economista, Collor disse que seus colegas têm o grave vício de não saberem reconhecer os acertos dos demais e ironizou que nunca tenham ganho algum prêmio por possuirem a fórmula mágica para combater a inflação sem recessão, com crescimento econômico. "Isso não existe", afirmou, taxativo.

ABR/ZH

Total: *presidente afirmou que se dedica à administração do País 24 horas*

Collor se recusou a admitir que a equipe econômica tivesse usado a expressão chantagem para definir a aprovação do ajuste fiscal pretendido pelo Governo em troca da rolagem da dívida dos Estados: "Em relação a esse termo tão forte, a equipe econômica afirma que em nenhum momento se utilizou de qualquer termo sequer parecido para definir o nível dos entendimentos que estão se realizando no Congresso Nacional."

DA PROVÍNCIA — Sobre sua amizade com o [illegible] Paulo César Farias, o PC, ex-tesoureiro da campanha presidencial, Collor não entrou em detalhes. E muito menos quis explicar [illegible] de seu irmão, Pedro Collor, [illegible] do-o de beneficiar PC, que [illegible] quirindo um jornal e várias [illegible] ras de rádio em Alagoas. "[illegible] nho se o presidente da [illegible] que tem [illegible] nesse mesmo [illegible] iniciativa [illegible] tiva de [illegible]", [illegible] lificou as [illegible] como questões "de [illegible] vincia", que [illegible] mente [illegible] problemas, [illegible] prioridades, [illegible] uma pi[illegible] prio da [illegible]

Collor [illegible] econômica [illegible] mas ress[illegible] rar. Af[illegible] mento de [illegible] está dan[illegible] dedicand[illegible] fa de g[illegible] outra p[illegible] outra coisa d[illegible] dia que[illegible] nistrar o País, vencer [illegible] vencer as reações que [illegible] são enormes."

02-02

9200415

Nº. [illegible] 9200716
TITU PTE. COLLOR DICE QUE 1992 SERA EL AÑO DEL CAMBIO
PRO JB 150028
FECH[illegible] 21/12
VINCULACIONES B 100046
E? 11164
60z 11302

Presidente diz que 92 é ano da virad

21/12

BRASÍLIA — Modificando suas últimas previsões sobre o ano que vem, que apontavam para grandes sacrifícios, o presidente Fernando Collor disse ontem que "1992 poderá ser o ano da virada, do fim da crise, do início da vitória final do desenvolvimento, do bem-estar e da justiça social". Ele fez o anúncio otimista ao Clube do Exército, ao discursar no almoço de fim de ano oferecido pelas Forças Armadas ao presidente, uma tradição de 40 anos que se manteve apesar de o Palácio do Planalto ter proibido festas de confraternização pagas com recursos públicos. Este ano, a despesa foi custeada pelo Ministério do Exército.

Num recado aos ministros do Exército, general Carlos Tinoco, da Marinha, almirante Clóvis Flores, e da Aeronáutica, Sócrates Monteiro, o presidente Collor disse que, na democracia, é normal o debate público sobre a missão das Forças Armadas e a reforma da organização militar. Assinalou que esse debate se dá atualmente em outras instâncias, como na definição da forma e do sistema de governo. Pouco antes, em tom contundente, o general Carlos Tinoco afirmara que as críticas contra as Forças Armadas questionam até sua existência, mas não abalaram o moral militar. Procurando minimizar as preocupações do ministro do Exército, Collor assegurou que "são pouquíssimas as vozes que chegam ao extremo de pôr em questão a existência em si mesma das Forças Armadas".

Em seu discurso, o ministro do Exército afirmou que o estágio atual da humanidade impõe a existência das Forças Armadas para garantir a soberania nacional. "A integridade do nosso país não pode ser mantida por forças supranacionais, como foi sugerido", sustentou. O general Tinoco também defendeu o programa de modernização do governo, apontando a necessidade de se reduzir a presença do Estado na economia. Esse processo de modernização, em sua opinião, "vai abolir o nepotismo, o fisiologismo, o populismo, a demagogia, o clientelismo e o paternalismo e tantos outros que ferem profundamente nossa confiança e minam o moral nacional, deixando profundas seqüelas de favorecimentos e injustiças". Sem referir-se ao Centro Integrado de Apoio à Criança (Ciac), ele defendeu também a necessidade de um processo educacional capaz de sustentar o projeto de modernização iniciado pelo atual governo.

O presidente reconheceu os sacrifícios impostos à área militar pela política de contenção de gastos. "Tenho per-

Brasília — Luiz Antônio

Collor pregou democracia no almoço com os militares

feito conhecimento das [illegible] enfrentam [illegible] desafio que esse fato oferece [illegible] termos do cumprimento dos [illegible] que lhes cabem, como de pro[illegible] vação profissional de nossos [illegible] efetivos. Neste ponto, reafirmo as Forças Armadas compartilham [illegible] esforço conjunto da sociedade.

O almoço no Clube do Exército [illegible] nos cerca de 800 oficiais-generais, [illegible] os acidentes em Brasília e em [illegible] distribuem pelas guarnições dos [illegible] dos. Caso fosse pago, o almoço custaria [illegible] 350 mil para não sócio e o [illegible] próprio Clube do Exército, de Cr$ 12.[illegible] Cr$ 15 mil, por pessoa, totalizando aproximadamente Cr$ 1,5 milhão, sem contar as despesas com deslocamento dos oficiais. Segundo a assessoria de imprensa do Exército, não houve gastos extras com o deslocamento de generais para Brasília porque os seis comandantes de áreas viajaram em vôos normais da Força Aérea Brasileira. Ainda de acordo com as informações da assessoria, as despesas dos almoços dos comandantes em suas respectivas áreas foram transferidas para a Secretaria Geral do Exército, que organizou o encontro em Brasília. [illegible] com hospedagem, [illegible] sores, porque o Exército [illegible] trânsito em Brasília. [illegible] cionários que serviram [illegible] também são do Exército.

01.01

9200416

DOCUMENTO 9200417
ASUNTO SENADORES EXTINGUEN BLOQUE GUBERNISTA
PROCEDENCIA JB 150012
FECHA DE P 20/12
VINCULACIONES B 10046
RP 11164
Gob 1302

CRUZ DO

Senadores extinguem bloco do governo e vão negociar votos

JB 20/12

Dodora Guedes

BRASÍLIA — O bloco do governo no Senado, formado por 22 senadores do PFL e PRN e liderado pelo senador Marco Maciel (PFL-PE), será extinto. Seus integrantes reuniram-se na quarta-feira e resolveram formar em 1992 um novo bloco, sem compromisso explícito de apoio ao presidente Fernando Collor. Eles disseram ao senador Marco Maciel e ao presidente do PFL, senador Hugo Napoleão (PI), que pretendem atuar junto com o PTB, PDS e PDC, partidos que não pertencem à bancada governista mas atuam como linha auxiliar do Palácio do Planalto.

"Por que temos sempre de ouvir o que presidente Collor e o ministro Passarinho estão pensando? Por que eles não passam a nos ouvir? Somos identificados como governistas, mas passamos um ano votando aqui sem que o Executivo nos valorizasse politicamente", questionou o senador Élcio Álvares (PFL-ES) durante a reunião. Diante do líder Marco Maciel, que deixava visível seu constrangimento, Álvares continuou: "Não se trata de querer cargos, mas sim de receber tratamento político, de ser ouvido." Ele advertiu que a insatisfação do PFL com o governo deve explodir em janeiro, no encontro nacional do partido.

A reunião, realizada no Arquivo do Senado, teve a presença de senadores dos partidos integrantes do novo bloco. O senador José Eduardo Vieira (PTB-PR), um dos articuladores do movimento, destacou que PFL, PRN, PTB, PDS e PDC reúnem 38 votos, número suficiente para torná-los a bancada majoritária do Senado. Com isso, *imagina* Vieira, o grupo poderá reivindicar a presidência da Casa e a relatoria da poderosa Comissão de Orçamento do Congresso, que em 1992 caberá a um senador.

"Nós assistimos este ano a um movimento disperso, em que a votação de cada projeto foi um parto", constatou o senador Esperidião Amin (PDS-SC). "Juntos, temos 38 votos, o que é uma maioria folgada. Mas que maioria é essa, que nos põe sempre a reboque do que quer o governo ou do que determina o PMDB?", criticou o senador Élcio Álvares. Dirigindo-se ao líder Marco Maciel, acrescentou: "Você mesmo, Marco, às vezes é obrigado a lutar por projetos que nem lhe são comunicados previamente, como agora, no caso da renegociação das dívidas dos estados, um projeto que causa repulsa à maioria dos senadores."

Os senadores tiveram o cuidado de explicar a Maciel que o fim do bloco do governo não é um questionamento a sua liderança. "O que nós não concordamos mais é com esse atrelamento ao governo", disse o senador Henrique Almeida (PFL-AP), recebendo o apoio de Carlos Patrocínio (PDC-TO), Jonas Pinheiro (PTB-MT) e João Rocha (PFL-TO). Entre os presentes à reunião, apenas os líderes do PRN, senador Ney Maranhão (PE), e do PDS, senador Oziel Carneiro (PA), suplente do ministro Jarbas Passarinho, não aceitaram de pronto a tese do novo bloco. "Não se pode formar bloco sem o apoio do governo", argumentou Maranhão, com apoio de Oziel. Mas seus companheiros estão certos de que na próxima legislatura poderão assumir a maioria no Senado sem que isso signifique atrelamento ao Palácio do Planalto.

Brasília — Abdori Silva

Passarinho: alvo na reunião da qual Amin participou

01.01

9200417

Nº DOCUMENTO 9200418
TITULO REAJUSTE DE FUNCIONALISMO JÁ DEPENDE DE COLLOR
PROCEDÊNCIA ZH 150029
FECHA DE PRODUCCIÓN 21/12
VINCULACIONES B 10046
FP 11164
606 11302

ENTRADO
CRUZADO

Reajuste do funcionalismo agora só depende de Collor

ZH 21/12

O reajuste parcelado de 100% para os 1,4 milhão de servidores públicos federais civis e militares, inclusive inativos, já foi enviado à sanção do presidente Fernando Collor. O projeto, aprovado em regime de urgência urgentíssima, ontem, pelo Senado, prevê reajustes de 40%, 35% e 25% sobre os salários de dezembro, pagos, respectivamente, em janeiro, fevereiro e março, sem serem cumulativos. Assim, alguém que receba em dezembro Cr$ 100 mil, receberá Cr$ 140 mil em janeiro, Cr$ 175 mil em fevereiro e Cr$ 200 mil em março.

Apesar de ter sido aprovado simbolicamente, o projeto recebeu críticas de vários senadores, como do líder do PSDB, Fernando Henrique Cardoso (SP), do PMDB, Humberto Lucena, do PT, Eduardo Suplicy, do PDT, Maurício Correa, além de vários outros senadores. Todos consideraram o projeto aquém das necessidades do servidor público. O projeto original do Governo previa o reajuste em parcelas de 40% em janeiro, 30% em fevereiro e 30% em março.

O ministro da Justiça, Jarbas Passarinho, garantiu que o Governo não fará descontos sobre os dias parados dos 200 mil servidores que fizeram greve em novembro e dezembro e que também se dispõe a voltar à mesa de negociação em fevereiro para estudar a proposta de uma política salarial definitiva para o funcionalismo público. (AJB)

01-01

9200418

Nº [illegible] 7200/15
TIT: BRIZOLA DEFIENDE LOS CIACs
PR: ZH 150029
FECH [illegible]: 21/12
VINCUL CIAS: B 10046
FP 11164
Cod 11302

FAT: DO
Z 00

Brizola defende CIACs. E afirma que Alceni é vítima de campanha

ZH 21/12.

□Governador argumenta que ministro não pode ser considerado o culpado por irregularidades. Para ele, Rede Globo é responsável por difamação de Alceni

O governador do Rio de Janeiro, Leonel Brizola (PDT) defendeu os centros integrados de apoio à criança (CIACs) e declarou apoio ao ministro da Saúde, Alceni Guerra, depois de encontrar-se por mais de uma hora com o presidente Fernando Collor na manhã de ontem. À tarde visitou o CIAC da Vila Paranoá, em Brasília, acompanhado pelo ministro da Saúde. Depois da visita, o governador recebeu de Alceni uma cópia do relatório sobre as irregularidades no Ministério.

O governador concordou que existem irregularidades na Saúde, mas disse que contra Alceni o que existe é uma "campanha de difamação e denúncias" da TV Globo. Para ele, a Rede Globo está tumultuando todo o processo de investigação das irregularidades cometidas no Ministério da Saúde, adotando uma "conduta inominável", que "ameaça a cidadania brasileira". Na audiência com Collor, Brizola defendeu a cassação do canal de TV da Globo, alegando que uma concessão pública não pode ser utilizada contra a educação, numa referência às críticas da Globo aos CIACs.

DE JOELHOS — O presidente Collor, relatou Brizola, ouviu suas críticas em silêncio e não fez comentários nem mesmo a respeito da intenção de liderar uma ampla campanha nacional que questione a concessão da Rede Globo. "O senhor Roberto Marinho procede de forma ilegal", desfechou Brizola. Ele sustenta que o presidente das Organizações Globo quer "colocar o presidente Fernando Collor de joelhos porque ele não atende aos seus [illegible] e por isso ataca os ministros. O governador anunciou que o Governo do Rio vai entrar na Justiça contra a Rede Globo porque a emissora está difamando o Estado.

ABR/ZH

Solidário: *Brizola admite fraudes na Saúde, mas isenta Alceni de culpa*

Sobre as irregularidades já constatadas do Ministério, o governador preferiu não [illegible] presidente nem com os jornalistas.

"Isso existe em todas as grandes organizações, e o [illegible] é responsável [illegible] escalões", argumentou. O que o [illegible] pressiona "é o [illegible] bo", que está [illegible] enfocando facciosamente as denúncias de irregularidades [illegible] Ministério da Saúde.

ADMINISTRADOR — [illegible] reservado com o [illegible] também tratou de [illegible] trativos e confi[illegible] a inauguração de [illegible] no Rio de Janeiro, [illegible] Avenida Brasil [illegible] do Galeão à [illegible] informou que o [illegible] Estado deverá ser [illegible] primeiros dias de janeiro e [illegible] seu apoio ao Governo na [illegible] argamassa armada, [illegible] do na construção dos [illegible] Rio de Janeiro não [illegible] nhum tipo de problema com os CIACs e estamos [illegible] que for necessário para comprovar que esta é a técnica [illegible] mais econômica e mais [illegible] as condições brasileiras", disse. (Brasília/ZH-ABR-AE-AJB)

01-01

9200419

Nº. DOCUMENTO 9200420
TITULO KANDIR VUELVE AL GOB. COMO ASESOR DE ALCENI
PROCEDENCIA JB 150028
FECHA DE PROCEDENCIA 27/12
VINCULACIONES B100416
F8 11164
Gob 11302

ENTRADO
CRUZ DO

JB 24/12

Kandir volta ao governo como assessor de Alceni

BRASÍLIA — O ex-secretário de Política Econômica do Ministério da Economia, na administração Zélia Cardoso de Mello, Antônio Kandir, vai reestruturar toda a parte administrativa do Ministério da Saúde. Kandir teve um encontro de quase uma hora com o ministro Alceni, no final da manhã de ontem. Ele começou recebendo o convite para assumir a administração financeira e orçamentária do [illegible]. Alegou que está envolvido com [illegible] projetos profissionais que não [illegible] abandonar agora. O min[illegible] argumentos mas não a [illegible] trabalho de macroplanejamento do ministério só começará a [illegible] por Kandir em fevereiro [illegible].

Alceni [illegible] para meados de janeiro [illegible] tro, quando discutirá [illegible] contratação. "Minha [illegible] planejamento na [illegible], que são os quatro primeiros meses do ano, para que possamos prever os tempos difíceis de final de ano, quando os recursos escasseiam", disse o ministro.

Alceni Guerra também empossou ontem o novo presidente da Fundação Nacional de Saúde, Baldur Schubert, em substituição a Isabel Stefano, afastada do cargo depois da comprovação de irregularidades nas licitações para compra de bicicletas, mochilas e grampeadores para os agentes de saúde. Na solenidade de posse, Alceni optou por um discurso curto, com elogios ao trabalho de Schubert à frente da Secretaria Nacional de Vigilância Sanitária. O novo presidente da Fundação Nacional de Saúde prometeu realizar um trabalho transparente e voltado para os interesses da população. Ele disse ainda que, a partir de agora, todas as licitações serão realizadas de acordo com a legislação.

01-01

9200420

Nº. DOCUMENTO 9200421
TITULO ENTENDIMIENTO - PALABRA CLAVE EN DISCURSO DE COLLOR A LA NACION.
PROCEDENCIA ZH 150029
FECHA DE [illegible] 24/12
VINCULACIONES B 10046
FP 11164
Gob 11302

Entendimento, a palavra-chave do discurso de Collor à Nação

□Nas 29 páginas lidas em 34 minutos, presidente insistiu que sociedade deve participar das decisões. E anunciou os sete itens da "agenda para o consenso"

MÔNICA GUGLIANO
Brasília/ZH

O presidente Fernando Collor, ao abrir a 12ª reunião ministerial com um discurso transmitido em cadeia nacional de rádio e televisão, pregou o entendimento — que chamou de "vontade coletiva" —, pediu à sociedade brasileira que participe do debate para a tomada das grandes decisões nacionais e lançou uma "agenda para o consenso". Na agenda, sete itens em torno dos quais, acredita, possa ser construída uma base de apoio com a qual o Brasil pode chegar a uma economia de mercado e justiça social.

Em 34 minutos, Collor, que chegou ao Palácio do Planalto às 6h30min e iniciou a reunião às 7h de segunda-feira, leu as 29 páginas do discurso, fazendo um balanço e uma reflexão sobre o futuro do Governo. "O ano novo poderá talvez não ser o mais fácil, mas poderá, seguramente, ser um dos mais importantes da história deste grande povo, deste grande país", afirmou. Também elogiou os políticos e recomendou aos ministros e secretários de governo que tenham uma conduta exemplar.

Depois: *Collor reuniu Ministério e lideranças governistas para fazer balanço de 91 após falar à Nação*

SOFT — Ao contrário de outros pronunciamentos em que usou um tom duro para se dirigir a alguns setores da sociedade, desta vez Collor foi muito suave. Alinhavou todas suas palavras sempre sobre a tese de que o entendimento é a única saída para o País.

O presidente lembrou uma passagem de seu discurso de posse, quando conclamou os partidos, as entidades e os cidadãos a atuarem com interesse público, e disse que jamais tratou seu programa de governo como um documento fechado. "Muito pelo contrário, desde o início tenho dirigido constantes apelos à sociedade para que se faça um amplo debate sobre os temas mais importantes e urgentes", afirmou, exemplificando com o Emendão, uma série de propostas de mudanças à Constituição que espera e julga fundamental que sejam apreciadas pelo Congresso no primeiro semestre de 1992.

TODOS — A reconstrução nacional, enfatizou Collor, não é tarefa apenas para o Governo. "Inclusive, numa democracia, é essencial reconhecer que há limites para a ação do Governo e se deve partir do pressuposto de que as grandes [illegible] definidas coletivamente. Eis a [illegible] posta para estes momentos de dificuldade: formar uma vontade coletiva", proclamou.

A vontade coletiva, acredita Collor, se forma com a [illegible] pessoas em casa, no bairro, na [illegible] de, no sindicato, no partido, [illegible] meios de comunicação, em todos os lugares em que seja possível [illegible] informações e expressar pontos de vista sobre o cotidiano e sobre o futuro. "É um processo que começa das raízes, das bases, para culminar no Congresso Nacional."

01-02

9200421

"Agenda" tem sete fundamentos

A "agenda para o consenso" do presidente Collor tem sete itens:

☐ 1 — O controle da inflação, com uma moeda estável, sem o que não será retomado o crescimento, com prejuízos também para a imagem externa do País e auto-estima do povo brasileiro.

☐ 2 — O saneamento das finanças públicas por meio de um ajuste fiscal vigoroso, sem o que nem o controle da inflação será obtido nem haverá a recuperação do crédito público, necessária para ampliar os investimentos em infra-estrutura e serviços públicos.

☐ 3 — É muito importante que o alívio resultante da rolagem das dívidas dos governos estaduais não se transforme, em função do calendário eleitoral ou por qualquer outro motivo, em prejuízo para o esforço do ajuste.

☐ 4 — Reestruturação e redimensionamento do Estado, com a desestatização, as reformas fiscal, administrativa e patrimonial, a renegociação da dívida externa e o fim às inibições legais ao ingresso do capital externo, sem o que o saneamento das finanças públicas não será realizado.

☐ 5 — Reorientação do Estado para as suas tarefas típicas, como educação, saúde, saneamento básico, habitação popular, preservação do meio ambiente e do patrimônio cultural, justiça, segurança pública e nacional, sem o que a harmonia social não será conquistada, comprometendo a qualidade do desenvolvimento econômico.

☐ 6 — Modernização da economia, com uma crescente produtividade gerada pelo aprimoramento da educação e da formação profissional do trabalhador brasileiro, pelo avanço tecnológico e pelo estímulo à competitividade em mercado preservado dos abusos do poder econômico e do excesso de regulamentação.

☐ 7 — A qualidade do trabalho, a eficiência produtiva e o aprimoramento dos mercados devem estender-se a todos os setores, em particular à agricultura e à reforma agrária, sem o que a alimentação e outras necessidades básicas do povo ficarão prejudicadas. E é preciso também dispor de excedentes para comercializar com outras nações.

02-02

9200421

Nº. DOCUMENTO 9200422
TITULO CRECEN SENTIMIENTOS SEPARATISTAS EN NUMEROSOS ESTADOS.
PROC: LM 00015
FECHA: 10/12
VINCULACIONES B10046
FP 11164
EdoEst 11303

ENTRADO
CRUZADO

LM 10/12.

CRECEN SENTIMIENTOS SEPARATISTAS EN NUMEROSOS ESTADOS BRASILEÑOS

L[illegible]% de los habitantes de San Pablo admite querer un país sin "norteños"

Los sentimientos separatistas están latentes en los habitantes de los estados del norte y el sur de Brasil y, según varias encuestas, buena parte de los brasileños quisiera ver dividida la nación más grande de Sudamérica.

El 41 por ciento de los habitantes de los cuatro estados sureños de Brasil son partidarios de formar un "Brasil del Sur" (Brasul) si se convocase un plebiscito, señala un estudio del Instituto Bonilha de Opinión Pública.

En los estados norteños la idea de formar un Estado aparte también seduce a bastante gente, aunque en menor número.

La creación de un "Brasil del Norte" (Brasnorte) fue recibida con buenos ojos por el 24 por ciento de los encuestados en Belem, el 23 por ciento de los interrogados en Fortaleza y el 15 por ciento de los consultados en Goiania, Salvador y Recife.

"Son números que impresionan porque no hay ninguna campaña articulada o lanzada para vender masivamente ese objetivo", dijo Rogelio Bonilha, sociólogo que dirigió la investigación encargada por la revista "Istoe".

Motivaciones históricas

Los sentimientos secesionistas detectados en los pudientes estados de Río Grande do Sul, Paraná, Santa Catarina y Sao Paulo tienen motivaciones históricas y económicas, pero también están teñidos de un fuerte prejuicio hacia los habitantes del norte, que son quienes llegan a sus ciudades en busca del trabajo que no encuentran en su pobres tierras natales.

En los cuatro estados, el 44 por ciento de los encuestados admitió tener prejuicios contra los norteños, en su mayoría negros o mestizos y de muy bajos niveles de educación.

En Sao Paulo, el 80 por ciento confesó que quiere vivir en un país en el que no vivan oriundos del norte.

El Brasil del sur, cuyo Producto Nacional Bruto parcial representa el 52 por ciento del total nacional, tendría una extensión territorial de 823.000 kilómetros cuadrados y 56 millones de habitantes, y su renta per cápita sería de unos 350 dólares.

El Brasil norteño ocuparía una superficie diez veces mayor y 88 millones de habitantes, pero la renta per cápita es de unos 180 dólares.

Los estados del sur se quejan de que son los que más aportan a la renta nacional y proporcionalmente los que menos reciben del Gobierno federal.

Además, reclaman una mayor representación en el Congreso, pues alegan que la actual no representa la realidad política y demográfica de Brasil.

Los norteños, por su lado, dicen que están cansados de los beneficios que recibe el sur para el desarrollo industrial y comercial, y piden una parte mayor de dinero del presupuesto federal.

"El sur se siente una Bélgica esclavizada por la India, que es el norte. El sentimiento separatista debe seguir el siguiente eje de reflexión: o se permite progresar a Bélgica o ya no podrá seguir cargando con la India a sus espaldas", manifiesta la experta en política Aspasia Camargo. ■

01-01

9200422

Nº. DOCUMENTO 9200423
TITULO FUE APROBADA EL MECANISMO DE LAS DEUDAS ESTADUALES
PROCEDENCIA ZH [redacted]/5002/9
FECHA DE PROCEDENCIA 19/12
VINCULACIONES BS 100446
FP 11164
Cab Ext 11303

ENTRADA
CRUZ SU

Aprovada rolagem das dívid

ZH 19/12.

□Decisão da Câmara foi por voto de liderança. Pagamento dos débitos dos estados será feito em 80 prestações, em 20 anos e com juros de 6%

A Câmara aprovou ontem, por voto de liderança, a emenda substitutiva do deputado Genebaldo Correia (PMDB-BA) que estabelece regras para a rolagem da dívida dos Estados e Municípios junto à União, calculada em cerca de US$ 70 bilhões, sendo que US$ 4,12 bilhões do Rio Grande do Sul. Foi incluída no substitutivo apenas uma emenda, da deputada Ângela Amim (PDS-SC) que cria uma compensação para os Estados que estão em dia com seus débitos (SC, ES, CE e PR). Se estes Estados comprometerem este ano mais de 11% de sua receita tributária para o pagamento da dívida, poderão abater o excedente no comprometimento de receita estabelecido para o próximo ano.

Entre as modificações feitas pelo substitutivo ao projeto original do governo está o fato de as transferências constitucionais aos fundos especiais do Norte, Nordeste e Centro Oeste não serem mais dadas como garantia à União. Além disso, foi garantida a equivalência entre os encargos pagos pelos títulos públicos e estaduais e o custo de financiamento dos títulos da União. Pelo projeto original, a dívida mobiliária dos estados entrava no esquema geral de financiamento, com isso, os títulos estaduais iriam pagar juros de 6% ao ano, enquanto a União financiaria seus papéis com juros de mercado, que estão em torno de 28% ao ano.

Outra determinação do substitutivo aprovado pela Câmara que não estava no projeto do governo é a que os Estados estejam em dia no pagamento das parcelas das dívidas vencidas entre o dia 30 de setembro deste ano e a data de assinatura dos contratos de financiamento. Além disso, o pagamento do débito deverá ser feito em 80 prestações trimestrais e não mais 40 semestrais, como determinava o projeto do governo.

O projeto substitutivo aprovado manteve o refinanciamento em 20 anos, com juros de 6% ao ano da dívida bancária de estados e municípios. O nível de comprometimento, que ficou definido em um acordo entre o PMDB e Governo, será fixado durante a votação do projeto no Senado.

Zanil / Arte ZH

OS MAIORES DEVEDORES

Em US$ bilhões

Estado	Dívida
São Paulo	16,80
Rio de Janeiro	6,18
Minas Gerais	6,65
Rio Grande do Sul	4,12
Bahia	3,36
Goiás	2,81
Paraná	2,74
Maranhão	1,65
Santa Catarina	1,64
Mato Grosso	1,62

Fonte: Banco Central

VOTAÇÃO – do substituto do, o líder do se negou a vo da a se abster feito com a m projeto que ações de emp pagamento de O artigo que determina qu ços de mercad de do governa Leonel Brizol metrô da cida que tem junt

Com a ap projeto de r Estados segu O senador E SC) acredita aprovado pel guado ele, de uma votação questão leva cionalidade d o assunto q Senador disse jeto, principa emenda apre Ângela Amin Catarina, e ap "esse projeto é temos um g significa a r uma chantag lia/ZH)

As novas condições para os estados

□ **Consolidação** — São consolidados US$ 70 bilhões em dívidas mobiliárias e de operações de crédito interno vencidas ou a vencer, apuradas em 30 de setembro deste ano. Não entram no processo as dívidas de capital de giro, de natureza mercantil e junto ao Fundo de Garantia por Tempo de Serviço (FGTS).

□ **Amortização** — As dívidas serão roladas por 20 anos e amortizadas em 80 prestações trimestrais. As amortizações das dívidas mobiliárias dos estados (US$ 10 bilhões, ou Cr$ 9,7 trilhões) serão corrigidas pela média trimestral da variação da Letra Financeira do Tesouro Nacional (LFT). As prestações das demais dívidas serão ajustadas pela variação do IGPM (Índice Geral de Preços do Mercado), mais 6% de juros ao ano.

□ **Comprometimento** — Os estados e municípios não poderão gastar, em 1992, mais do que 11% de suas receitas líquidas disponíveis para amortizar suas parcelas trimestrais. A partir de 1993, o percentual de comprometimento será fixado em 15%, até a quitação no vigésimo ano. Estes percentuais ainda serão definidos por resolução do Senado a ser votada até amanhã.

□ **Troca de títulos** — No caso da dívida mobiliária, os estados depositarão junto ao Banco Central títulos públicos especiais. Em troca, receberão papéis federais com os quais rolarão suas dívidas junto ao mercado com custos significativamente menores. Atualmente, os estados chegam a pagar até 6 pontos percentuais acima das taxas de juros do mercado para rolarem diariamente seus papéis.

□ **Setor elétrico** — As dívidas das distribuidoras de energia elétrica dos estados junto à Eletrobrás serão refinanciadas em separado, mas terão direito às condições gerais em relação à consolidação, prazo e amortização das outras dívidas. Mas as garantias que os estados terão que apresentar são maiores: as próprias [redacted] empresas e, no [redacted] insuficientes, o [redacted] com o Ministé[redacted] Neste caso, po[redacted] até os repasses [redacted] de Participaç[redacted] (FPE).

□ **Dívida ex[redacted]** de estados e [redacted] União, resultantes de [redacted] avais, continuam [redacted] mecanismos de cobertura [redacted] tes. Mas o projeto aprovado [redacted] prevê que a cobertura dos avais poderá ser complementada com recursos obtidos a partir da emissão especial de títulos federais.

01-01

9200423

Nº DOCUM
TITULO BRIZOLA CONVOCA EMPRESÁRIOS PARA RECUPERAR
PED JB 15008 Rio
FECH 17/12
VINC B10046
FP 11164
Cobs Ext 11303.

ENT

Brizola convoca empresário para recuperar Rio

JB 17/12

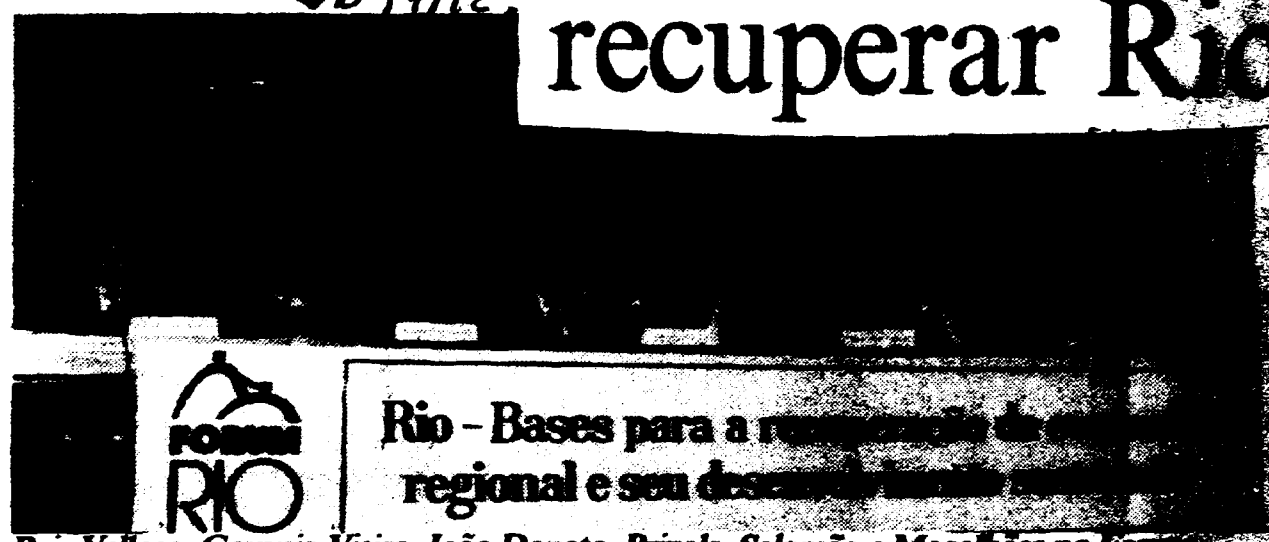

FORUM RIO

Rio - Bases para a [illegible] regional e seu desenvolvimento

Reis Velloso, Gouveia Vieira, João Donato, Brizola, Salomão e Magalhães no Fórum

FORUM XXI

O governador Leonel Brizola convocou o empresariado fluminense a colaborar com o governo estadual para traçar as linhas de ação para a recuperação econômica do Estado do Rio de Janeiro. O apelo de Brizola foi feito ontem, na abertura do Fórum Rio Século XXI, promovido pelo JORNAL DO BRASIL, com o patrocínio do Banerj e o apoio da Secretaria Estadual de Indústria, Comércio, Ciência e Tecnologia. Segundo o governador, o ciclo de 10 debates — o próximo será dia 6 de janeiro, com o tema "Rio, centro financeiro nacional e internacional" — é uma boa oportunidade de articular propostas concretas para o desenvolvimento do Estado.

"Não queremos que aconteça um milagre e que ressurjamos com a força da economia alemã. Mas é fundamental equilibrar nosso crescimento", disse Brizola. "Precisamos identificar com objetividade algumas decisões tomadas pelo governo nacional, ao longo do tempo, e que acabaram promovendo um processo de esvaziamento da economia fluminense", acrescentou. Ele destacou a dívida do metrô, a necessidade de estadualização da Light e da TV Educativa e o fato de a Caixa Econômica Federal ter passado oito anos praticamente sem financiar projetos no Rio.

Brizola disse que os débitos do metrô não podem ser incluídos na rolagem dívida do Estado, pois a União é que é responsável pelo problema. No caso da Caixa Econômica, o governador defende um encontro de contas em vez de uma consolidação das dívidas.

O governador ressaltou que, na realidade, a situação já tem melhorado muito, com a criação de uma conjuntura favorável ao Estado. "No caso da indústria naval, por exemplo, quem podia imaginar que seria aprovado pelo Senado a lei de isenção fiscal?", indagou.

Aberta às 10 horas, no auditório do Serviço Nacional de Aprendizagem Industrial (Senai), a primeira sessão do Fórum contou ainda, na mesa de debates, com a participação do secretário Luiz Alfredo Salomão, do economista e ex-ministro João Paulo dos Reis Velloso, do presidente da Associação Brasileira da Indústria Química e Produtos Derivados, Eduardo Engênio Gouvêa Vieira, e do presidente da Federação das Indústrias do Rio de Janeiro, Arthur João Donato.

O primeiro dia do Fórum foi dedicado à discussão de *Bases para a recuperação da economia regional e seu desenvolvimento sustentado*.

Estado vai investir mais em pesquisa

O secretário estadual de Indústria, Comércio, Ciência e Tecnologia, Luiz Alfredo Salomão, destacou duas características que fazem do Rio um estado com vocação para o desenvolvimento: a qualidade da mão-de-obra e o nível educacional do trabalhador fluminense, superiores aos do resto do país. Apesar disso, ele alertou para o distanciamento existente entre os ensinamentos ministrados pelas escolas de 1º e 2º graus e a realidade do mercado de trabalho.

O secretário criticou a falta de ênfase na criação do hábito da pesquisa no 3º grau, "que é a essência da universidade", e a dissociação entre os currículos do ensino básico e os do ensino superior. Salomão elogiou os cursos de aperfeiçoamento de mão-de-obra do Senai, classificando-os de "modelar", mas lamentou o fato de apenas 40% dos alunos da instituição serem oriundos das empresas privadas.

No que se refere a ciência e tecnologia, ele identifica um "trunfo" do Rio de Janeiro: a existência, no Estado, de três universidades (UFRJ, UERJ e PUC) com nível de excelência reconhecido em todo o país e de quatro mil pesquisadores com nível de mestrado e doutorado, o que corresponde a 18% do total nacional. Salomão diz que o Estado ocupa a vanguarda das pesquisas em biotecnologia, além de disputar a liderança na área de informática e de se destacar na engenharia.

Apesar disso, alertou, o empresariado fluminense possui uma visão bastante crítica em relação à infra-estrutura de ciência e tecnologia no Estado. Citou uma pesquisa da empresa de consultoria Price Waterhouse segundo a qual 70% do empresários do estado consideram essa infra-estrutura "ruim ou péssima". E identificou uma atitude omissa da classe em relação a investimentos em ciência e tecnologia, pois apenas 5% dos recursos destinados ao setor no estado provêm das empresas privadas, enquanto nos países desenvolvidos o índice é de 40%.

Diante da crise da ciência e tecnologia no Rio de Janeiro, Salomão anunciou que o governo estadual pleiteará mais verbas federais e investirá mais em pesquisa, atraindo cientistas para o Estado. Além disso, há planos para a criação de uma universidade no Norte Fluminense, que seria voltada principalmente para as áreas de biotecnologia e de engenharia de exploração de petróleo, e para o direcionamento do Instituto Politécnico do Rio de Janeiro, localizado em Friburgo, no sentido de desenvolver estudos sobre energia e meio ambiente. Expôs também a intenção de estreitar as relações universidade/indústria, através de incubadoras de empresas.

Tigre brasileiro — O ex-ministro João Paulo dos Reis Velloso classificou o Rio de Janeiro como um "tigre brasileiro", numa referência aos *tigres asiáticos*. "O Brasil é uma baleia, mas dentro dele é possível criar tigres especializados em tecnologia e voltados para atender os mercados interno e externo", afirmou. Segundo ele, no entanto, o Estado apresenta dois problemas fundamentais: a falta de mobilização das lideranças políticas, empresariais, sindicais e universitárias em torno da necessidade do desenvolvimento econômico e a inexistência de projetos que sirvam de catalisadores desse movimento.

Reis Velloso acredita que poderiam servir a esse propósito, entre outros, a consolidação do pólo petrolífero da Bacia de Campos, a criação de um pólo metal-mecânico em Volta Redonda e, principalmente, o desenvolvimento de um pólo tecnológico. Ele [illegible] do, que um pólo tecnológico [illegible] infra-estrutura, sistema de [illegible] cais, financiamento de longo [illegible] pitalização das empresas.

O presidente da Abiquim, [illegible] Eugênio Gouvêa Vieira, [illegible] AD-Rio assume o papel de [illegible] integração entre as empresas [illegible] sidades, de forma a [illegible] o presidente da Federação das [illegible] do Rio de Janeiro (Firjan), [illegible] Donato, afirmou que o [illegible] pretendido pelo setor com os [illegible] de ciência e tecnologia, embora ainda insatisfatório, é "alvissareiro". Ele [illegible] com várias iniciativas das empresas no estabelecimento de convênios com as universidades, mas ressalta insatisfação quanto ao aproveitamento do potencial de ciência e tecnologia do Estado.

Gilberto Jamarillo, vice-presidente da Firjan, lembrou que a produção fluminense de petróleo, gás natural e naftа não deixa receita tributária no Estado. O superintendente da AD-Rio, Nemir Salek, levantou a questão de que, no passado, o Rio de Janeiro foi muito discriminado pelo governo federal, com a transferência de parte de seus recursos levados para outros estados. Ele destacou a deficiência dos portos fluminenses e disse que com investimentos de US$ 600 milhões ao longo de dez anos, os portos do Rio e de Sepetiba teriam sua capacidade aumentada de 15 mil toneladas/ano para 34 mil toneladas/ano.

Além disso, falou da importância de se melhorar a ligação ferroviária entre o Rio e Minas Gerais, o que permitiria a utilização do porto de Sepetiba para o escoamento da produção de grãos do Centro-Oeste, bem como a ligação rodoviária com São Paulo, que está saturada.

01-01

9200424

Empenho pelo crescimento

Encaminhar propostas concretas de desenvolvimento setorial e mobilizar a sociedade em torno de um forte lobby visando o crescimento. Seriam estas as necessidades imediatas do Rio, identificadas pelo Fórum Rio Século 21, para interromper o esvaziamento econômico do estado. Ontem, quando tiveram início, as discussões contaram com a presença, entre outros, à tarde, do presidente da Firjan, João Donato; do presidente e superintendente da AD Rio, respectivamente Carlos Mariani e Nemir Salek; do presidente da Fiupema, Benito Paret; do secretário de Indústria, Comércio, Ciência e Tecnologia, Luís Alfredo Salomão; do presidente da Federação das Associações Comerciais do Rio, Rui Barreto, e do economista João Paulo de Almeida Magalhães.

"O grave problema é a inapetência das elites, que só sabem sentar à mesa para chorar, sem tomarem consciência que são elas que podem mudar a situação", disse Paret, definindo a importância do evento. Salomão reforçou a necessidade dos encontros para a apresentação de projetos: "Discutimos, como primeiro passo, a infra-estrutura econômica do estado, mas a partir de agora, a cada segunda-feira, vamos falar de um setor específico e de suas necessidades", avaliou.

O presidente dos estaleiros Emaq e Verolme, Nobuo Oguri, que integrava a plenária, lembrou a importância do seminário realizado em agosto passado sobre o setor naval e companhia: "Foi a primeira vez que vi governo do estado, empresários e sindicatos se unirem para chamar a atenção do governo federal e parlamentares no sentido de evitar o sucateamento de uma indústria que se concentra 90% no Rio de Janeiro", disse, referindo-se à construção naval. Salomão reivindicou mais uma vez ao governo federal a necessidade de dar ao Norte do Estado do Rio o mesmo tratamento de incentivo ao desenvolvimento que vem sendo dado ao estado do Espírito Santo.

"Temos que ter uma bandeira para trazer o apoio da sociedade, algo como *A light é nossa*, ou *O gás natural é nosso*. Precisamos recuperar economicamente o Rio", reforçou Paret. O grande desafio de "parar de se lamentar", como disse o presidente da Fiupema, e assumir a responsabilidade pelo desenvolvimento do estado, colocou a plenária em posição de cobrança e busca de diversas iniciativas de solução para o Estado do Rio.

O presidente da Companhia de Energia Elétrica do Rio de Janeiro, Guilherme de Moraes Velho, lembrou os objetivos do governo no sentido de melhor racionalizar a utilização da energia no estado. "Se juntarmos o furto, o gato e a perda pela sobrecarga das redes, 17% da energia gerada hoje é perdida; vamos em dois anos diminuir esse índice para 10%", garantiu. Com 75% da área do Estado do Rio e 30% dos consumidores, a Cerj deverá reinvestir, a partir de 1993, cerca de US$ 50 milhões por ano em programas sociais. "Estamos ainda com 50% de defasagem no preço da tarifa de energia, que deve chegar a US$ 67 por megawatt/hora em dezembro de 1992", acrescentou.

Ao concluir o primeiro dia do Fórum, que vai retomar no auditório do Senai, na Tijuca, no dia 6 de janeiro, para a discussão do tema *Rio — Centro Financeiro Nacional e Internacional*, os participantes se mostraram dispostos a revitalizar de fato, com propostas concretas, "as bases para a recuperação da economia regional".

CU
LULA Y QUERCIA INTENTAN APROBACION DE REFORMA PARTIDARIA
DENCIA ZH 150029
DE PROCEDENCIA 3/12.
LACIONES B100446
FP 11164
PP 11364.

ENTRADO
RUZ DO

Lula e Quércia tentam apressar aprovação da reforma partidária

3/12 ZH.

□Presidentes do PMDB e PT encontraram-se na Assembléia paulista. Os dois partidos buscam aprovar ainda este ano a reforma partidária

Os presidentes Luis Inácio Lula da Silva, do PT, e Orestes Quércia, do PMDB, reuniram-se ontem na Assembléia Legislativa de São Paulo para discutir e tentar apressar a votação do projeto de lei sobre reforma partidária, em tramitação na Câmara dos Deputados. Lula e Quércia decidiram convidar os presidentes dos partidos com representação superior a 3% no Congresso Nacional para uma reunião, quinta-feira, em Brasília.

Eles estão preocupados com o possível adiamento da votação do projeto de autoria do deputado João Almeida (BA) para o próximo ano. Apesar de terem negado durante a entrevista, Lula e Quércia queriam evitar a divulgação do encontro. A imprensa foi avisada quando os dois já conversavam no gabinete da presidência da Assembléia. Descontraído, Quércia revelou que partiu dele a iniciativa do convite, feito há uma semana, portanto, antes do resultado do Congresso do PT que decidiu abrir o partido à coligações para disputar eleição.

AJBZH

Eleição: *Quércia e Lula admitem coligação no ano que vem*

INSINUAÇÃO — Durante duas horas e meia, segundo eles, discutiram apenas reforma partidária. Na entrevista, Lula chegou a falar sobre coligação para disputar a sucessão da Prefeitura de São Paulo. "Já que o PMDB não tem um quatrocentão em suas fileiras, poderia apoiar logo o Suplicy", insinuou. Quércia preferiu fingir-se de surdo. Mas concordou em possível acordo no segundo-turno: "Não acho impossível. Tivemos muitos votos do PT na eleição passada".

Quércia descarta, porém, coligação com o PSDB do senador Mário Covas. "Possível?", perguntou Quércia. "Deixa ver (pausa). Acho difícil". Já quase um consenso entre o PMDB e o PT sobre reforma partidária e a necessidade de se determinar critérios de participação de partidos pequenos sem representação e sem voto na propaganda eleitoral gratuita de rádio e televisão. "Para ter espaço na televisão, um partido precisa, no mínimo, existir", disse Lula.

POLÊMICA — "Não podemos deixar banalizar o processo", acrescentou. Outro tema de acordo, mas que deve suscitar polêmica entre as agremiações diminutas, é o acesso dessas pequenas legendas ao fundo partidário, em particular, a dotação orçamentária de cada partido. Para evitar atritos, representantes do PT conversarão separadamente com o PCB e com o PC do B, partidos com representação inferior a 3% no Congresso, por isto excluídos da reunião de quinta-feira.

As regras para as eleições de 1992, no entanto, são independentes de qualquer determinação do Congresso sobre a reforma partidária. O novo projeto de lei, como manda a Constituição, entra em vigor apenas em 1994. (AJB)

Inimigos apontam as dificuldades do PMDB

1/12 ZH

□Tarso e Araújo não acreditam que Ibsen Pinheiro irá concorrer à Prefeitura, devido às suas atividades na Câmara Federal

Tarso e Araújo são pródigos em previsões instigantes. Os dois combinam ao opinar sobre a possibilidade de Ibsen Pinheiro se candidatar pelo PMDB: simplesmente não acreditam que isso vá acontecer. Para Tarso, seria "uma irresponsabilidade" Ibsen deixar a presidência da Câmara para disputar a Prefeitura de Porto Alegre. "Além disso, ele sabe que tem poucas chances porque o PMDB não penetra nas vilas como o PT e o PDT." Araújo acredita que o candidato do PMDB será outro deputado federal: Nélson Proença. "É um palpite que acho que vai se confirmar", arrisca.

Araújo vai ainda mais longe quando faz cogitações sobre o futuro do PMDB. De acordo com ele, é preciso "uma profunda reflexão" acerca dos destinos do PMDB gaúcho. A partir deste raciocínio o deputado enumera uma série de pontos que merecem atenção. "Como os quercistas vão suportar a candidatura de Mendes Ribeiro ao Governo do Estado?", começa a questionar. "E como Ibsen, o representante de Quércia no Estado, vai conviver com o senador Pedro Simon, que votou contra a expulsão do governador Roberto Requião e que é contra a candidatura de Quércia à Presidência?".

FRAGA — Questionamentos igualmente intrigantes Tarso Genro faz com relação à candidatura de Valdir Fraga pelo PTB, considerada por ele como "uma [illegible] vice-prefeito [illegible] ponto Sérgio Zambiasi [illegible] metido com a [illegible]. "Afinal, Zambiasi [illegible] muito identificado com [illegible] to e se esse candidato [illegible] rá caminhando para a [illegible] lítica."

92004

01-01

9200425

Nº. DOCUMENTO: 9200426
TITULO: REQUIAO RECORRE CONTRA EXPULSION
PROCEDENCIA: ZH 150029
FECHA DE RECEPCION: 3/12.
VINCULACIONES: B 10046
FP 11164
PPP 11304.

UNIDAD
CRUZ DO

Requião recorre contra expulsão 3/12 ZH.

O governador do Paraná, Roberto Requião (PMDB), entrou ontem com recurso suspensivo à convenção nacional do PMDB que decidiu, no último dia 20 de novembro, pela sua expulsão do partido. Os advogados do governador peemedebista, René Dotti e Renato Andrade, argumentam que a alta direção do PMDB não respeitou os termos do próprio edital que convocou a reunião, ao tornar a votação nominal e a descoberto, seguindo o modelo do coronelismo e do voto de cabresto, o que tornaria nula a decisão por "ter sido violentado o princípio do voto secreto, inerente à liberdade de consciência do eleitor".

O recurso informa também que o processo de expulsão caracterizou uma ação de justiçamento sumário, incompatível com os postulados do partido, que presupõe que as entidades partidárias estão sempre acima dos interessespessoais de seus membros".

SECRETO — O documento encaminhado ao Diretório Nacional do PMDB, no seu item III (nulidade), declara "ser dever primários do partido, como se verifica pelo artigo 1º de seu estatuto", a obediência ao regime constitucional e legal. Tal constatação vem do fato de que a direção partidária não respeitou as normas que estavam explícitas no edital de convocação do Diretório Nacional, que afirmava existir uma urna para o recolhimento dos escrutínios. E este é o principal argumento de Requião, já que a votação foi nominal e não secreta.

01-01

9200426

Nº DOCUMENTO: 9200427
TITULO: CONGRESO DEL P.T.
PROCEDENCIA: Recop 150090
FECHA DE PROCEDENCIA: 3/12.
VINCULACIONES: B10046
F P 11164
P P P 11304

Congresso do PT define linha mais democrática

□Facções lideradas por Lula e Genoíno se uniram e conseguiram derrotar a ala ortodoxa. Partido se abre à sociedade com a aceitação do pluralismo

O Partido dos Trabalhadores já não é mais o mesmo. Com os votos de mais de 60% dos 1.200 delegados vindos de todo o País, o partido acaba de derrubar a tese da ditadura do proletariado, mola-mestra do regime de Cuba e um dos dogmas ainda defendidos pelas tendências mais à esquerda do PT, como a Convergência Socialista.

Com isso, o congresso nacional do partido, que terminou ontem, em São Bernardo do Campo, registra a primeira grande vitória da Articulação, tendência liderada pelo presidente nacional do partido, Luís Inácio Lula da Silva, e pela Nova Esquerda, do deputado federal José Genoíno. Tanto Lula como Genoíno defendem a abertura do partido à sociedade, tese que se contrapõe ao dogma da ditadura do proletariado.

PLURALISMO — No sábado, já começava a se esboçar a definição de que a economia estatizada e o socialismo sem pluripartidarismo e sem o respeito ao Estado de Direito não têm mais espaço dentro do PT. Essas bandeiras foram rechaçadas pela grande maioria dos delegados do partido. A aliança entre a Articulação e a Nova Esquerda derrotou as alas ortodoxas do partido.

— Todas as tentativas que procuravam resgatar a ortodoxia do partido foram amplamente derrotadas — comemorava o deputado Aloísio Mercadante, que, em dobradinha com Genoíno, negociou ponto a ponto as cinco das votações no plenário.

O presidente regional do PT, Selvino Heck, disse que o partido sai fortalecido do congresso. Afirmou, Selvino acredita que agora [illegible] haver maior abertura na [illegible] que ocorram reformas e [illegible] na organização interna. [illegible] tos destacados pelo [illegible] nal do PT é a [illegible] direção e a participação [illegible] em 30% dos diretórios [illegible] níveis.

Quanto às questões [illegible] partido também [illegible] dos pontos está [illegible] economia estatizada [illegible] crise do Leste Europeu [illegible] jamento centralizado [illegible] promover a [illegible] o partido em [illegible] der um mercado [illegible] social, mas com [illegible] "A visão [illegible] sendo [illegible] PT não quer ser o [illegible] comunista do século XX", [illegible] deputado Aloísio [illegible] (AE/AG)

San Pablo (AFP)

■ El Congreso del PT definió a la democracia como un valor universal *por encima* de las clases sociales, y al socialismo como una radicalización de la democracia en los planos político, social y económico. Al mismo tiempo, rechazó la dictadura del proletariado y la lucha armada, aunque reafirmó el derecho de los pueblos a la rebelión contra la tiranía. Reconoció el mercado como ámbito de *intercambios* que "no puede ser abolido por decreto" y propugnó su control social.

En el plano internacional, el Congreso defendió la democratización de Cuba como "la mejor manera" de combatir el bloqueo impuesto por Estados Unidos.

Este primer Congreso constituyó una gran victoria para la tendencia mayoritaria del PT, Articulación, integrada por sindicalistas, intelectuales y católicos seguidores de la Teología de la Liberación, y liderada por el ex dirigente metalúrgico y candidato derrotado en la segunda vuelta de la elección presidencial de 1989 por un estrecho margen, Luz Ignacio "Lula" Da Silva, 45 años.

Articulación que controla la dirección del PT desde su fundación hace 11 años, impuso esta orientación "democrática y socialista" en alianza con tendencias socialdemócratas y de trotskistas moderados, e infringió una contundente derrota a los marxistas ortodoxos y trotskistas radicales.

El presidente del PT, Lula, negó no obstante que su partido se vuelva hacia la socialdemocracia. "Seguimos siendo el *mismo* partido de *siempre*", dijo Lula, quien sostiene que su tendencia, Articulación, siempre fue democrática, pluralista y renovadora, con respecto a la izquierda tradicional.

Si bien Lula opina que la construcción del socialismo brasileño se realiza principalmente en las luchas sociales, desde abajo, reconoce que la disputa por la hegemonía política pasa por las elecciones, en particular las municipales del año próximo y las presidenciales de 1994.

El PT es el único partido brasileño estrechamente vinculado a organizaciones de masas como la Central Unica de Trabajadores (CUT-la más grande del país), sindicatos de agricultores, el Movimiento de Campesinos Sin Tierra y asociaciones de moradores de favelas y movimientos de sin techo en las ciudades.

Sus nuevas definiciones políticas permitirán al PT el desarrollo de una política de alianzas más amplia y sólida para las próximas elecciones, uno de los obstáculos que contribuyeron a la derrota de Lula en las presidenciales de 1989.

Al mismo tiempo, el PT limitó el derecho a la constitución de tendencias, que le caracterizó desde su fundación. Las tendencias no podrán mantener sede, finanzas y publicaciones propias, así como expresar públicamente sus discrepancias políticas con la línea del PT. Esta decisión afecta en particular a dos grupos trotskistas radicales, Convergencia Socialista y El Trabajo, que en el pasado no sólo obstruyeron la política de alianzas del PT sino también la gestión de los municipios petistas.

El líder de la tendencia más cercana a la socialdemocracia, el diputado federal y ex guerrillero maoísta José Genoino, anunció ayer domingo la disolución de su tendencia, Nueva Izquierda.

En fin, tras una defensa apasionada realizada por la diputada federal Benedita Da Silva, el Congreso aprobó una propuesta para que un mínimo de 30% de mujeres integren la dirección del PT.

El PT cuenta con 35 diputados federales y un senador en el Congreso y administra 25 municipios brasileños, incluida la mayor ciudad del país, San Pablo, otras dos capitales estaduales, Porto Alegre y Vitoria, y el principal puerto del país, Santos.

Entre los 150 representantes de unos 50 países que asistieron al Congreso como invitados, figuraron el ex presidente de Nicaragua Daniel Ortega, el líder de la izquierda mexicana Cuhautemoc Cárdenas, el dirigente del M19 colombiano Navarro Wolf, representantes del PC de Cuba, de partidos de izquierda latinoamericanos y de partidos socialdemócratas europeos.

01-02

9200427

Radicais saem derrotados de congresso do PT

SÃO BERNARDO DO CAMPO, SP — O 1º Congresso do PT, encerrado ontem no Pavilhão Vera Cruz, nesta cidade, é um marco na história do partido. Embora seus dirigentes e militantes rejeitem o rótulo, o PT ficou mais próximo da social-democracia. A tese-guia vencedora, da corrente majoritária Articulação, e as emendas a ela feitas, dão ao partido um perfil mais aberto e democrático e, conseqüentemente, menos radical. A partir de agora, o PT admite o sistema capitalista de mercado, desde que com controle social, aceita que o presidente Fernando Collor cumpra seu mandato até o final e endurece com as várias tendências que se escondem atrás de sua sigla.

As grandes derrotadas foram as correntes da esquerda mais radical, como a Convergência Socialista e O Trabalho, que pregam a derrubada do presidente Collor, a insurreição armada e o estatismo. Suas teses e a maioria das emendas à tese-guia foram derrotadas. Uma das emendas que gerarem mais discussão foi a proposta do *Fora Collor*, que queria que o partido se empenhasse para mudar o calendário eleitoral, encurtando o mandato do presidente. Depois da votação, enquanto seus militantes continuavam gritando "fora Collor", os das correntes vencedora acenavam com seus crachás em sinal de adeus.

De acordo com o deputado federal Aloísio Mercadante, a aprovação da proposta que disciplina as várias tendências do partido iniciou a fase do desquite amigável no PT. "Com a aprovação dessa proposta, o congresso deu dois recados às correntes", explicou Mercadante. "O partido aceita que elas fiquem, mas elas também podem sair sem problemas." Para o presidente da CUT, Jair Meneguelli, o PT ficou como ele queria, o partido pelo qual sempre lutou. "O PT deve ser um partido com tendências, e não de tendências", disse Meneguelli. "Não lutei por um partido de quadros, mas por um partido de massa." Na avaliação da prefeita de São Paulo, Luiza Erundina, o partido, apesar de ter reafirmado seus princípios originais, tornou-se mais aberto e democrático. "Com a nova postura diante das correntes, o partido se tornará mais unificado para lutar por seus princípios."

No final do Congresso, o presidente do partido, Luis Inácio Lula da Silva, fez discurso conciliador. Embora lembrando que em congresso uns perdem e outros ganham, disse que partido saiu unido do seu 1º Congresso. "Tenho pena dos companheiros da imprensa, que não poderão escrever que o partido implodiu", ironizou Lula.

02-02

9200427

DOCUMENTO 9200428
TITULO FLEURY RECEITA CRITICA A LULA
PROCEDENCIA ZH 150029
FECHA DE PROCEDENCIA 6/12 -
VINCULACIONES B 10046
FP 11164
PT 11304

INTRODUZIDO
CRUZADO

FLEURY FAZ CRÍTICA A LULA E DEPUTADOS

Fleury Filho

O governador de São Paulo, Luís Antônio Fleury Filho (PMDB), deixando de lado o bom relacionamento que vem lhe rendendo acordos com a prefeita da Capital, a petista Luíza Erundina, atacou ontem o presidente nacional do PT, Luís Inácio Lula da Silva, e a atuação da bancada do partido na Assembléia Legislativa paulista. Fleury disse que Lula está mal informado sobre o Brasil e que os deputados estão preocupados em defender a classe média ao invés dos pobres. Foi a reação à declaração de Lula de que o Fórum de Desenvolvimento Paulista, criado por iniciativa do governador para enfrentar a recessão econômica, não beneficiou o trabalhador.(AG)

01 - 01

9200428

DOCUMENTO 9200429
TEMA PRETENSIONES MONARQUISTAS
PROCEDENCIA ZH 150029
FECHA DE PROCEDENCIA 8/12.
VINCULACIONES B100416
FP 11164
PP 11304

ENTRADO
CRUZ DO

Pretensões monarquistas esbarram na indiferença

ZH 8/12

A comemoração do centenário da morte do imperador dom Pedro II foi marcada ontem por uma ironia do acaso. Enquanto numa das salas da Sociedade Harmonia de Tênis se realizava uma sessão solene do Conselho Pró-Brasil Monárquico, com a presença do príncipe dom Luís de Orleans e Bragança, pretenso herdeiro do improvável trono brasileiro, num auditório vizinho havia um curso para professores de tênis patrocinado pela marca Rainha. Os dois eventos terminaram quase ao mesmo tempo e foi inevitável a mistura das duas platéias.

Verificou-se ali o que pode ser um emblema das pretensões monarquistas no Brasil. Enquanto os monarquistas, sizudos, formais, de ternos escuros, cumprimentavam dom Luís, as demais pessoas, descontraídas, de camisetas ou roupas informais, passavam ao lado, indiferentes, sem se dar conta do que estava acontecendo.

INÍCIO — Marcada para as 19h30min, a sessão solene organizada pelo Conselho Pró-Brasil Monárquico começou com 15 minutos de atraso. Foi quando chegou o príncipe dom Luís, trineto de dom Pedro II e chefe de um dos ramos da família real brasileira que disputam o trono. Os cerca de 200 monarquistas que aguardavam o príncipe foram alertados da sua chegada pelo chefe de cerimônia, que, a plenos pulmões, anunciou: "Senhoras e senhores, sua alteza real e imperial, príncipe dom Luís de Orleans e Braganca, chefe da Casa Imperial do Brasil". Ao ouvirem isso, as pessoas imediatamente se levantaram e começaram a aplaudir, enquanto o príncipe passava, por entre as duas alas de cadeiras, para ocupar seu lugar na mesa em frente.

Após o anúncio dos demais componentes da mesa, todos eles membros de associações monarquistas, teve início a sessão. Na verdade, ela se limitou a uma palestra do escritor Armando Alexandre dos Santos, especialista em genealogia e assuntos dinásticos, e a um breve discurso de dom Luís. Santos proferiu a palestra *Dom Pedro II, um Grande Exemplo para o Brasil de Hoje e de Amanhã*, na qual ressaltou as virtudes dos regimes monárquicos, lembrou como o Brasil era melhor no tempo do império e, naturalmente, enalteceu as qualidades do imperador dom Pedro II. A cada um desses elogios, o escritor era interrompido pelos aplausos da atenta platéia.

RETORNO — Um dos momentos em que Santos recebeu mais aplausos foi quando contou um episódio que teria acontecido com o marechal Deodoro da Fonseca. Conforme o escritor, logo depois da proclamação da República, Deodoro estava reunido com cinco ou seis pessoas de sua equipe de governo. "Apesar do pequeno número de pessoas, eles não conseguiam entrar em acordo", contou Santos. Até que, irritado, Deodoro falou: "Olha aqui, ou a gente se acerta, ou eu chamo o velho. Ele é o dono da casa e dará um jeito". O velho era dom Pedro II. A partir daí, Armando Alexandre dos Santos pontuou a palestra com a pregação da necessidade da volta do dono da casa, que hoje seria dom Luís. Santos está confiante em que, a partir de 1993, o Brasil terá de volta os bons tempos de dom Pedro II, quando o dono da casa assumir.

O discurso do príncipe não foi muito longo. Ele atacou os descaminhos da República, exaltou a monarquia e conclamou as pessoas "a se juntarem na luta para trazer de volta ao Brasil os tempos de paz, prosperidade e respeitabilidade no exterior". Nenhum dos dois fez referência a um traço do temperamento de dom Pedro II, que o fazia preferir as artes e as ciências ao poder. A enciclopédia Mirador, no verbete Pedro II, diz que o imperador chegou a escrever em seu diário: "Nasci para consagrar-me às letras e às ciências e, a ocupar posição política, preferiria a de presidente da República ou ministro a de imperador".

Modesto, herdeiro diz que Congresso deve escolher o rei

6/12 ZH

Dom Pedro Gastão de Orleans e Bragança se considera o herdeiro legítimo do trono brasileiro por ser "o filho mais velho do filho mais velho" da princesa Isabel. Mas garante não ter pretensão ao trono. Ele entende que, no caso de aprovação da monarquia no plebiscito de 7 de setembro de 1993, a escolha do rei caberá ao Congresso. Ele inaugurou ontem uma exposição, na biblioteca da Câmara dos Deputados, de livros e documentos relativos ao Império.

Dom Pedro é contra a antecipação do plebiscito porque "seria uma mudança nas regras do jogo". Ele declara-se preocupado com a miséria que vê no País e compara que, durante a monarquia, não havia esse grau de miséria. Na área ecológica, dom Pedro alerta que as queimadas ameaçam tornar o Brasil um deserto.

A um repórter que perguntou se o Brasil tem dinheiro para manter uma monarquia, ele respondeu: "Dom Pedro foi à Rússia com apenas quatro pessoas e custeou a viagem com seu próprio bolso. O Sarney foi à Europa com dois jumbos, levando 180 pessoas, às custas do Tesouro Nacional." A outro repórter que quis saber qual seria a função do rei numa monarquia parlamentarista, respondeu com as palavras do imperador austríaco Francisco José: "Sou defensor do povo contra o governo."(AE)

Homenagem a Pedro II leva "famílias reais" ao Congresso

6/12 ZH

Depois de 102 anos da expulsão da família imperial do Brasil, seus descendentes reuniram-se ontem numa sessão solene do Congresso para ouvir elogios ao imperador Pedro II, que foi homenageado por ocasião do centenário de seu falecimento. Na solenidade, ficou clara a divisão da família em dois ramos: o de Petrópolis, representado por dom Pedro Gastão de Orleans e Bragança, e o de Vassouras, representado por dom Antônio de Orleans e Bragança, pertencente ao movimento Tradição, Família e Propriedade (TFP). Eles não se cumprimentaram.

A sessão foi presidida pelo presidente do Congresso, Mauro Benevides (PMDB-CE), tendo a seu lado o ministro Paulo Brossard, do Supremo Tribunal Federal. Estavam presentes quatro senadores e três deputados.

PRIMEIRO MUNDO — Republicano, o senador Divaldo Suruagy (PMDB-AL) fez um discurso reverenciando a memória do imperador. Sublinhou o [illegible] comportamento moral no trato da coisa pública, segundo ele a principal característica de Pedro II. O deputado monarquista Cunha Bueno (PDS-SP) falou em nome da Câmara dos Deputados. Num discurso [illegible] do, disse que, depois de [illegible] II, "o País [illegible] guou no vazio da política". E [illegible] mou: "O Brasil do período do Império era o Brasil do Primeiro Mundo."

Dom Pedro Gastão, de 88 anos, estava com o filho, dom Pedro Carlos, de 46 anos, e o neto, dom Pedro Thiago, de 13 anos. Dom Antônio, de 52 anos, também levou seu filho, dom Pedro Luís, de aproximadamente 12 anos. Todos sentaram-se na primeira fila do plenário, mas o corredor central separava os dois ramos da família. Depois da sessão solene, no salão nobre do Senado, os familiares de dom Pedro e os de dom Antônio se separaram para receber os cumprimentos. (Brasília/AE-AE)

01-01

9200429

Nº DOCUMENTO 9200430
TITULO CONGRESSO PDT.
PROCEDENCIA ZH 150029
FECHA DE PROCEDENCIA 8/12.
VINCULACIONES B100446
FP 11164
PD 11304

ENTRADA
SALIDA

PDT começa a redefinir suas teses

7/12 ZH

□Brizola abriu congresso nacional do partido, que definirá os caminhos do PDT para os anos 90. Encontro reúne mais de dois mil trabalhistas

Com um discurso de 2h10min, o governador Leonel Brizola abriu ontem o 3º Congresso Nacional do PDT, no Riocentro. A primeira fase do encontro, que será realizado até amanhã, vai discutir a organização interna do partido, o PDT diante das eleições municipais e da situação nacional, com o encaminhamento de 60 teses. Até ontem, pelo menos 2.500 delegados e observadores de todo o País já tinham se inscrito.

Ao lado do governador do Espírito Santo, Albuino Azeredo, do prefeito Marcello Alencar, do senador Darcy Ribeiro, entre outros correligionários, o governador Leonel Brizola recordou os tempos da ditadura e do governo de Getúlio Vargas. "As raízes do trabalhismo nasceram em 1930 e estão aí. Sempre é bom recordar o que passou, mesmo um terremoto como a ditadura", disse ele.

Em seu discurso, Leonel Brizola afirmou que a inflação do País vem das perdas internacionais e não do salário dos trabalhadores. "Nosso partido vive intensamente essa ordem de problemas e nossa cabeça está acima do nevoeiro. Aqui vamos verificar que crise de identidade é essa que está fazendo tanta gente não saber para onde vai", disse o governador, acrescentando que no encerramento do congresso o partido estará preparado para tomar as decisões e concorrer às eleições municipais, "com um ambiente de crescimento".

AG/ZH

Confiança: *Brizola acha que o partido sairá fortalecido para as eleições*

FORÇA — Com relação à denúncia da deputada Sandra Cavalcante — que irá ao ar no próximo dia 10 na TVE, no programa 54 minutos —, de que Brizola teria construído o Sambódromo desviando verbas do salário-educação, o governador afirmou que tudo que for dito pela deputada tem "a eiva de suspeição e parcialidade". "Se ela puder, me enforca. Esse tipo de ameaça é até perfume. Se eu aplicasse verba de qualquer fundo para educação e carnaval, como a construção do Sambódromo, em benefício de seis mil crianças, estaria aplicando muito bem", disse ele.

MEIO AMBIENTE — A abertura do congresso reuniu cinco prefeitos, 43 deputados federais e 90 estaduais, além de cinco senadores. Até o dia 10 de maio de 92, quando será iniciada a fase de encerramento do congresso, os delegados estarão discutindo, em seus estados e municípios, a democratização e a crise da economia, as pressões nacionais e internacionais, o atraso científico e tecnológico, problemas ecológicos e de meio ambiente, além da questão agrária e a crise urbana.

Para o presidente nacional do PDT, Neiva Moreira, o encontro no Riocentro vai apresentar posições muito claras com relação a diversas questões, como privatização, política salarial, o papel do Estado e a queda do muro de Berlim. No intervalo entre as duas fases do Congresso, serão realizados encontros estaduais. (AJB)

6/12 ZH

CONGRESSO DO PDT INICIA HOJE NO RIO

Três mil delegados do PDT reúnem-se hoje no terceiro congresso nacional do partido. O líder Leonel Brizola, governador do Rio, pretende ampliar a base e fortalecer a estrutura. Para tanto, idealizou com a cúpula o maior congresso do PDT desde a sua criação, há dez anos: o encontro só encerra oficialmente em maio, no Riocentro, quando deve estar definida a reforma interna do partido. Os governadores do Rio Grande do Sul, Alceu Collares, e do Espírito Santo, Albuino Azeredo, junto com outras lideranças, tentarão unir as mais variadas tendências ideológicas do PDT: dos trabalhistas getulistas gaúchos aos socialistas e ex-guerrilheiros. Cerca de 80 teses serão debatidas.(AE)

3/12 ZH

CONGRESSO PEDETISTA PODE MUDAR PARTIDO

O 3º Congresso Nacional do PDT, que começa na sexta-feira no Riocentro (RJ), poderá marcar o início de mudanças no partido liderado pelo governador Leonel Brizola. O encontro tem como tema central "Vencer a crise, construindo o futuro", e convoca seus militantes para atualizar a plataforma política do partido para a década de 90. A oportunidade está animando os pedetistas da chamada nova geração, que preparam teses em defesa da modernização do discurso nacionalista do PDT, convencidos de que só assim a legenda cresce além dos seus redutos tradicionais — o Rio Grande do Sul e o Rio de Janeiro. Mas Brizola não pensa assim. Ele diz que os trabalhistas devem ter cautela com as ondas que o conservadorismo desenvolve, assumindo o patrocínio de doutrinas falsas mas envolventes, que para ele não passam de impostura.(AG)

PDT vai elaborar programa econômico

ZH 8/12

O governador Leonel Brizola (PDT) anunciou durante o 3º congresso nacional do partido, no Rio, que os pedetistas vão elaborar um programa econômico. Este programa será apresentado à sociedade como "opção a atual política econômica". Para Brizola, a proposta fugirá às atuais regras, sendo um "modelo independente e democrático". O governador evitou falar em prazos e cronogramas. O congresso do partido, aberto sexta-feira com um discurso de 2h10min de Brizola, só será encerrado oficialmente em maio.

Três mil delegados de todo país, além de dois governadores, participam desta primeira fase do congresso, que termina hoje. Na pauta de discussões sobre o programa econômico estão as perdas internacionais de divisas — para Brizola a principal causa da inflação no País —, a necessidade de mudança do atual modelo econômico, e uma maior definição da posição do PDT sobre privatizações. Em seu discurso, Brizola alcançou críticas ao PT com uma longa exposição sobre o modelo econômico implantado por Getúlio Vargas em seu primeiro governo. (AE)

9200430

01-01

NUEVA LEY DE PP.PP.

P ZH 150029

FECHA DE RECEDENCIA 10/12.

VINCULACIONES B10046

FP 11164

FP 11304

CRUZ DO

NOVA LEI EXIGE 2H 10/12 MAIS DOS PARTIDOS

O partido que nas eleições proporcionais de 1994 não fizer 3% dos votos para a Câmara dos Deputados ou não eleger um deputado estadual em pelo menos nove Estados ficará sem chances de funcionamento e sem registro. Estas condições fazem parte da nova Lei Orgânica dos Partidos Políticos, apoiada pela maioria das siglas na Câmara. Ao mesmo tempo, a proposta está sendo acusada de ser uma maneira legal de impedir a proliferação das legendas. As restrições aos partidos já apontados como sem chances de manterem seus registros começaram cedo. Na última quinta-feira, Orestes Quércia reuniu alguns presidentes de partido e não convocou os deputados Roberto Freire (PCB-PE) e Haroldo Lima (PC do B-BA), o que eles consideraram discriminação.(Brasília/ZH)

01 - 01

9200431

DOCUMENTO 9200432
LO JOAO SAYD LANÇA MOVIMENTO BRASIL
CEDENCIA ZH 150029
HA DE PROCEDENCIA 13/12.
CULACIONES B 10046
FP 11164
PP 11304

VTO-DO
TZ DO

João Sayd veio lançar o Movimento Br

ZH 13/12

Ex-ministro acha que recessão não cumpre função. Quer combate à falta de ética e dá um conselho: não votar em candidato caro

Não vote em candidato caro. Vamos recuperar a confiança do brasileiro no País e entre si. A campanha faz parte do Movimento Opção Brasil (MOB), lançado dia 11 de setembro em São Paulo, e tem como idealizador o economista, João Sayad. O movimento foi apresentado ontem em Porto Alegre no programa Rio Grande Debate, promovido pela Assembléia Legislativa. Antes de explicar os detalhes, o ex-ministro do Planejamento do Governo Sarney definiu a atual recessão do País como uma "imoralidade sem objetivos. Inaceitável".

A partir dessa avaliação, explicou as duas primeiras etapas do programa, que inicia com uma campanha de moralização. "As leis são bastante severas. A questão é iniciar um constrangimento moral. A campanha é para não votar em candidato caro", disse Sayad. O grupo, pluripartidário, "com elementos de esquerda e da direita", trabalha para criar dispositivos legais que permitam a qualquer cidadão brasileiro acionar um candidato com campanha eleitoral considerada cara. A idéia, é recuperar o respeito e a legitimidade da representação política, proporcionando condições iguais na disputa.

Neste caso, está previsto reduzir os custos de produção dos programas gratuitos de televisão. O Conselho Regional dos Contabilistas, Contadores e Auditores de São Paulo já concordou em oferecer seus serviços ao Tribunal Regional Eleitoral (TRE) para atuar na fiscalização das campanhas. Também um grupo de advogados e juízes prepara-se para orientar a população a ingressar com ações populares contra candidatos que estiverem abusando do poder econômico.

LICITAÇÃO — Ainda nesta etapa de trabalho, está sendo criada uma proposta de nova lei de licitações públicas. João Sayad, que integra o Conselho de Administração de **Zero Hora**, informa que o Opção Brasil procura focos de mobilização que façam diminuir a vergonha que o brasileiro sente pelo País. "A corrupção é o que mais envergonha. O financiamento das campanhas eleitorais instala a corrupção no voto e depois a coloca ao lado da autoridade política."

A atual vergonha pelo País é tão grande que o economista acredita que os brasileiros o vêem como turistas em passagem pelo Brasil. Na avaliação de Sayad, o debate que vigora hoje é extremamente economicista, sem qualquer preocupação moral.

Luiz Gonçalves/ZH

Sayad: *"A atual recessão é uma imoralidade sem objetivos"*

PROMESSAS — Sayad lembrou o discurso da primeira equipe econômica do governo Collor, quando anunciaram que "o plano dará certo ou teremos uma recessão brutal". Na sua opinião, trata-se de um discurso tão vazio de conteúdo moral que foi aceito com naturalidade, "situação que não permite hoje ter a menor confiança no Brasil". Dentro deste quadro, lembra os empresários — chamados de cartorialistas e ineficientes. "Como falar em acordo com eles, se entram na sala com esta etiqueta na testa?" — questiona. Ressaltou a solidariedade da população para com os pobres. "Abrimos a janela e vemos um mundão de favelas coloridas."

Outro ponto grave na sua avalia-

ção, e que faz [illegible] MOB, é a visão que nos passam [illegible] temos ter [illegible] a universidade [illegible] conselheiro [illegible] Médici. Ningué[illegible]

[illegible] do programa [illegible] uma ideologia [illegible] hora que ele [illegible] 70 anos de [illegible] deram demonstr[illegible] em São Paulo [illegible] que era o [illegible] primeiro [illegible] A proposta é [illegible] garantir, [illegible] gados.

O Movimento [illegible] lançado em [illegible] novembro, e já [illegible] estados brasileiros [illegible] milhares de [illegible] gestores do [illegible] dos Bancos Estaduais, da Federação [illegible] São Paulo, [illegible] Única dos Trabalhadores, [illegible] ral de Trabalhadores [illegible] cal, Ordem dos [illegible] Conselhos Regionais [illegible] e Arquitetura, Ca[illegible] tas e outros.

01.01

9200432

Nº DOCUMENTO 9200433
TITULO ELECCIONES MUNICIPALES.
PROCEDENCIA ZH 150029
FECHA DE PROCEDENCI 16/12.
VINCULACIONES B 100446
F1 11164
PP. 11304

ENTRADO
CRUZADO

Eleição: PT tenta levar o PSDB para a Frente Popular

ZH 16/12.

O PT vai investir para valer na tentativa de coligação com o PSDB. Ainda nesta semana, depois da reunião que a Executiva fará quinta-feira, a Direção Estadual petista pretende começar as conversações oficiais com os partidos da Frente Popular — PSB e PCB —, buscando acertar o reforço dos *tucanos* na aliança que vai disputar a Prefeitura da Capital no ano que vem. O presidente regional do PT, Selvino Heck, acredita que existem fortes chances da reunião confirmar a proposta de aliança com o PSDB. Confiante na vitória da proposta, arrisca até um palpite para a reunião deste final de semana: "Unanimidade não vamos ter, mas acredito que a tese será confirmada".

A tese de coligação com os *tucanos* seria discutida no encontro do Diretório Regional realizado no final de semana, mas foi adiada porque os debates sobre questões internas se estenderam demais. A reunião do Diretório também discutiu o Congresso do partido e referendou a linha socialista do PT. Extra-oficialmente, Selvino já tinha mantido contatos com o PSDB sobre o assunto. Entretanto, descontente com as tratativas iniciadas sem uma consulta aos partidos da Frente, o PSB divulgou uma nota reclamando da atitude petista.

ORGULHO — Desta vez, para não ferir o orgulho de ninguém, Selvino garante que os dois primeiros partidos que o PT irá procurar para discutir a questão serão PCB e PSB. O otimismo do líder petista se baseia principalmente em um fator: "O Congresso Nacional do PT referendou esta abertura do leque de aliança. Não defenderíamos esta coligação se não tivéssemos respaldo do Diretório Nacional". Sobre a possibilidade de várias lideranças do PCB gaúcho entrarem para o PT, o dirigente não faz rodeios: "Serão muito bem vindos".

01-01

9200433

DOCUMENTO 9200434

TITULO BITTAR SE AFILIARA AL PDT

PROCEDENCIA ZH 150029

FECHA DE PROCEDENCIA 20/12

VINCULACIONES B 100416
FB 11164
PP 11304

ENTRADO

CRUZADO

BITTAR ADMITE FILIAR-SE AO PDT

O prefeito de Campinas (SP), Jacó Bittar, sem partido há nove meses, está prestes a se filiar ao PDT. Depois de contatos com os governadores de São Paulo, Luís Antônio Fleury Filho (PMDB); de Minas Gerais, Hélio Garcia (PRS); e do Rio de Janeiro, Leonel Brizola (PDT); Bittar disse que "as coisas estão se encaminhando para o PDT. Os caminhos são naturais." Bittar era do PT.(ABR)
ZH 20/12

01-01

9200434

DOCUMENTO 9200435
TITULO COLLOR EN LA REUNION DEL GRUPO DE Rio COLOMBIA.
PROCEDENCIA ZH 150029
FECHA DE PROCEDENCIA 3/12.
VINCULACIONES B100446
FP 11164
RR 11399

ENTRADO
CRUZ DO

Collor na reunião da Colômbia

1/12 ZH.

□Situação de Cuba é o tema dominante do encontro de cúpula. Os 13 presidentes da América Latina reúnem-se até terça

MÔNICA GUGLIANO
Enviada à Colômbia/ZH

A quinta reunião dos presidentes dos países que formam o Grupo do Rio inicia nesta segunda-feira, na cidade de Cartagena, na Colômbia, e não promete grandes decisões de impacto internacional. Mas terá pela frente um tema bastante polêmico e que vem causando muitas controvérsias: a situação de Cuba. Durante toda a segunda-feira e parte da terça-feira, os 13 presidentes que se reúnem não terão dificuldades em chegar a um consenso sobre outros temas que serão discutidos, como a revitalização do sistema interamericano, meio ambiente e desenvolvimento, a segurança energética regional, a iniciativa do presidente norte-americano George Bush para as Américas ou a integração latino-americana.

O mesmo, porém, não acontecerá quando chegar a vez de conversar sobre a situação cubana, um assunto que o Brasil, por exemplo, acredita deva ser resolvido soberanamente pelos cubanos, mas que a Argentina defende que seja tratado com rigor, e sugere até o rompimento das relações diplomáticas.

ORIGEM — O Grupo do Rio foi criado em 1986 com o objetivo de ser um mecanismo permanente de consulta e harmonização política, aproveitando as raízes do Grupo de Contadora — Colômbia, México, Panamá e Venezuela — que negociou uma saída pacífica para a Nicarágua, sem a intervenção dos Estados Unidos, e do chamado Grupo de Apoio a Contadora — Argentina, Brasil, Peru e Uruguai.

Na época, os oito presidentes dos países consideraram um sucesso a ação diplomática e decidiram torná-la permanente. Assim, no Rio de Janeiro, em 18 de dezembro de 1986, surgiu o nome Grupo do Rio que, com as adesões feitas no ano passado, conta agora também com a participação da Bolívia, Chile, Equador, e Paraguai, além de um representante dos países da América Central, Costa Rica, e da Comunidade dos Países do Caribe (Caricom), a Jamaica.

O Grupo também já sofreu sua primeira baixa, o Panamá, que em 26 de fevereiro de 1988 saiu temporariamente, após ter sido deposto o presidente Eric Arturo del Valle e diante das pressões dos demais membros de um fórum que tem nas suas normas básicas o propósito de fortalecer a democracia.

INFORMALIDADE — A principal característica do Grupo do Rio é a informalidade. Isto é, os presidentes do Grupo se reúnem anualmente, trabalham com uma pauta pré-elaborada e amplamente discutida por chanceleres e diplomatas e tomam posições comuns sobre os mais diversos temas. Tanto podem tratar do meio ambiente, como da dívida externa, mas a decisão será sempre um documento mostrando posições, nunca determinando uma atuação.

A informalidade não é vista nos meios diplomáticos como algo negativo. Pelo contrário, é considerada essencial para que o Grupo do Rio não entre em confronto com outras entidades — e para que exista uma agilidade maior na condução dos assuntos. Um exemplo disso foi uma decisão que previa a criação de Casas da Cultura em todos os países do Grupo. "Isso pode ser resolvido e decidido em outro âmbito, o melhor é não complicar", argumenta um diplomata do Ministério das Relações Exteriores, lembrando que decisões desse tipo dificultam a administração da pauta dos encontros.

Em vez de criar Casas da Cultura se optou, então, por [illegible] sobre a importância de incentivar a cultura em todos os países.

O mesmo acontece com as declarações conjuntas e os documentos finais das reuniões. "É muito difícil chegar a um consenso sobre as declarações, até a última hora elas vão sendo alteradas", explica o diplomata. Neste ano, por isso, deverá prevalecer a tese de que os presidentes, quando finalizarem os trabalhos, apenas manifestem conjuntamente suas idéias durante uma entrevista coletiva à imprensa. "Eles comunicarão suas posições comuns e suas expectativas em relação aos países que governam", diz o diplomata.

Zanl / Arte ZH

A VIAGEM
Presidente volta ao Brasil no dia 3

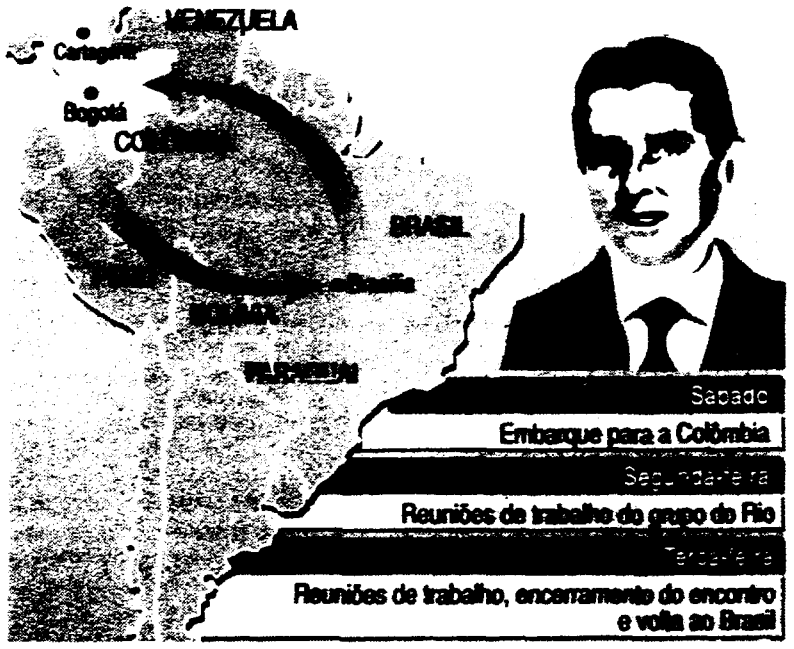

01-02

9200435

Cúpula destaca a unidade latina

□Os países da América Latina estão diante de um renascimento sem igual da sua integração. Presidente Gaviria, da Colômbia, destaca em seu discurso exemplos do Mercosul e do Pacto Andino

MÔNICA GUGLIANO
Enviada à Colômbia/ZH

O presidente da Colômbia, César Gaviria, disse ontem ao discursar na solenidade de abertura da quinta reunião do Grupo do Rio, em Cartagena, que os países latino-americanos estão diante de um renascimento, sem precedentes, da integração e citou como exemplos o Mercosul e o Pacto Andino. "Agora temos pela frente a tarefa de articular os distintos cenários para torná-los compatíveis e mutuamente enriquecedores", recomendou. A primeira reunião de trabalho iniciou logo depois e os 13 presidentes conversaram sobre a necessidade de unificar os diversos grupos formados na América Latina, com o objetivo de alcançar a integração total do Continente.

A solenidade, com a presença dos 13 chefes de governo do Grupo do Rio (Brasil, Argentina, Bolívia, Chile, Colômbia, Equador, México, Paraguai, Peru, Venezuela e Uruguai, mais a Costa Rica, representando a América Central e a Jamaica, representando a Comunidade dos Países do Caribe — Caricom) iniciou às 9h50min (hora local). Gaviria fez um relato do processo de democratização do Continente, assinalou que praticamente não existem mais vestígios de um passado de autoritarismo e, apesar de que ninguém possa assegurar que o espectro da ditadura desapareceu para sempre, há um novo clima. Também falou sobre as relações com os Estados Unidos e disse que, após uma longa história de desconfiança e prevenção, elas estão mudando:

— Há sinais que sugerem que podemos estar às portas de uma nova era de cooperação e solidariedade, construída sobre o respeito mútuo — observou.

SACRIFÍCIOS — As ameaças que existem hoje contra a democracia, apontou Gaviria, não são as mesmas de antes, mas não são menos sérias e preocupantes. "A transição democrática coincidiu com a crise econômica mais profunda desde os anos 30 e até agora para muitas pessoas significou apenas sacrifício e penúria econômica", disse.

Gaviria manifestou o desejo de que a América Latina e o Caribe participem e sejam protagonistas da construção de uma nova ordem internacional e aconselhou que sejam harmonizadas as idéias para que exista uma única voz que represente a visão comum de todos os países:

— Nosso desafio consiste em incrementar nossa influência para que o sistema internacional seja mais justo e sensível aos interesses da região — concluiu.

A reunião do Grupo do Rio, disse Gaviria, permitirá um avanço na definição de critérios comuns sobre o meio ambiente, a pobreza internacional e a luta contra o narcotráfico. Porém, principalmente, permitirá uma reflexão sobre os temas que afetam a estabilidade regional. "A crise do Haiti, o processo de paz em El Salvador e a plena reinserção de Cuba à América Latina devem ser analisadas", concluiu o presidente da Colômbia.

3/12 ZH

Em Cartagena: *Menem acena. Collor e Gaviria sorriem*

02-02

9200435

Nº DOCUMENTO 9200436
TITULO COLOR VIAJA A ITALIA Y AUSTRIA
PROCEDENCIA ZH 150029
FECHA DE PROCEDENCIA 13/12.
VINCULACIONES B.00046
EP 11164
RR II 11359
Folio 10108.
Datuq 65201

CONTENIDO
CRUZ DO

Collor embarca para a Itália para melhorar o relacionamento

ZH 8/12.

□Visita também inclui a Áustria. Na capital, Viena, o presidente poderá assinar acordo nuclear com Argentina. Depende do Congresso

ROSÂNGELA ZORZO
Brasília/ZH

O presidente Fernando Collor embarca, nesta segunda-feira, para uma visita oficial à Itália e à Áustria, onde deverá assinar acordos comerciais, em Roma, e junto com a Argentina assinar, em Viena, o acordo de salvaguardas abrangentes com a Agência Internacional de Energia Atômica (AIEA), que garante o uso da energia nuclear somente para fins pacíficos. Outro grande objetivo desta viagem é político, pois Collor deseja intensificar as relações bilaterais com a Itália e com todos países integrantes da Comunidade Européia (CE).

Na Itália, onde será recebido pelo presidente Francesco Cossiga e pelo papa João Paulo II, está prevista a assinatura de acordos comerciais que envolvem US$ 920 milhões para diversos projetos, entre eles a construção de um depósito para o lixo radioativo de Goiânia, especialmente o Césio-137. Também Santa Catarina será beneficiada com o projeto de criação de um laboratório de tecnologia avançada de cerâmica.

O presidente Collor, que estará acompanhado dos ministros das Relações Exteriores, Francisco Rezek; da Saúde, Alceni Guerra; da Infra-Estrutura, João Santana; e do governador de Goiás, Íris Resende, chega a Roma nesta terça-feira à tarde e ficará hospedado na residência oficial do presidente italiano, Francesco Cossiga. Está previsto também um encontro com o primeiro-ministro da Itália, Giulio Andreotti, e com os presidentes do Senado e Câmara daquele país.

Além de buscar o apoio político do Governo italiano, Collor quer garantir maiores investimentos no Brasil. Estão previstos dois encontros com empresários italianos. Na quinta-feira, último dia do presidente Collor na Itália, ele conversa com os grandes empresários que possuem investimentos no Brasil. Depois, vai visitar o Instituto Ítalo-Latino-Americano, que trabalha para mostrar as possibilidades de investimentos na América Latina.

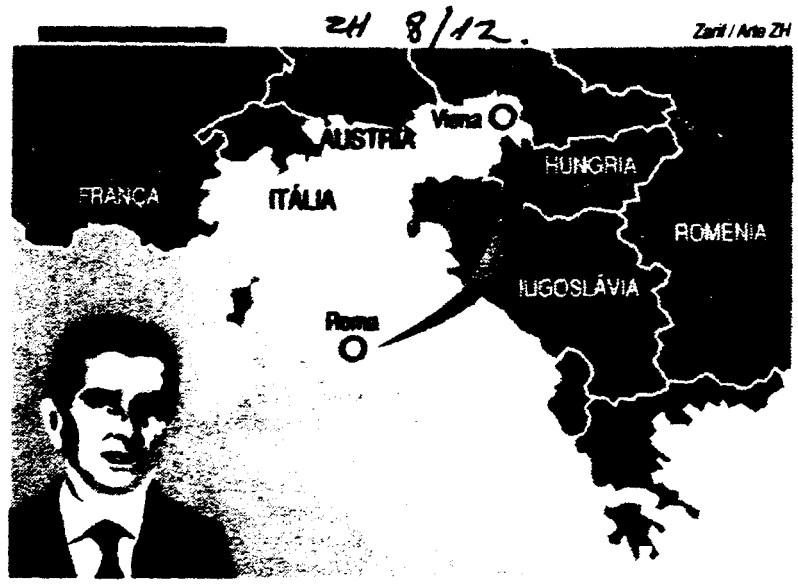

O intercâmbio bilateral Brasil-Itália cresceu em média de 6,0% ao ano no período de 1984 a 1988, passando de US$ 1,3 bilhão no primeiro ano para US$ 1,6 bilhão no último ano. O saldo da balança comercial é favorável ao Brasil. Em 1990, o Brasil vendeu à Itália US$ 1,6 bilhão e comprou apenas US$ 642 milhões.

ACORDOS — O presidente Collor vai ratificar o acordo-quadro de cooperação econômica, industrial, científico-tecnológica, técnica e cultural entre Brasil e Itália. Este acordo foi assinado no dia 17 de outubro de 1989 e, como foi aprovado pelo Congresso Brasileiro, ele agora pode ser implementado. Este acordo-quadro prevê investimentos da ordem de US$ 920 milhões no setor produtivo industrial, com criação de *joint ventures* entre pequenas e médias empresas, em projetos geradores de divisas, no financiamento de alguns projetos de infra-estrutura, de integração regional e em projetos sociais.

Os ministros das Relações Exteriores dos dois países também deverão assinar acordos na área de turismo, cultural, educacional e financeiro. São cerca de 20 projetos que beneficiam diversas regiões do Brasil. Do total de US$ 920 milhões previstos para serem liberados nos próximos três anos, a maior parte, US$ 700 milhões, virá de bancos privados a juros de mercado. Outros US$ 180 milhões virão com juros mnais baixos e com um prazo de 20 anos para pagar, e apenas US$ 40 milhões serão a fundo perdido, ou seja, o Brasil não precisa devolver.

DIÁLOGO — Além do acordo comercial, o desejo do presidente Collor é ampliar o diálogo político com a Itália para uma intensificação das relações entre os dois países. É que, conforme a abrangência do apoio do Governo italiano. o Brasil terá um melhor acesso à Comunidade Européia. A preocupação é tanta que o presidente Collor está levando uma edição especial do jornal *Meio Ambiente*, publicado mensalmente pela Secretaria de Imprensa da Presidência, contando, em italiano, toda a ação desenvolvida até o momento em defesa dos índios. É o primeiro trabalho elaborado numa língua estrangeira e se o Gov[erno] ro conseguir sensibil[izar] não-governamentais que está trabalhando ção dos índios, o d[esa]mbiente, as portas se[rão] mais facilidade.

NA ÁUSTRIA — [Em] Áustria o interes[se] presidente Colló[r] sença política s[ão] polêmico: o uso ca. Brasil e Arge[n]tina nar, nesta sexta[-fe]ira o acordo de sa[l]gentes com a cional de Energia Este acordo mo[stra] países estão inte[r]essados energia nuclear [é] pacífico.

Em julho de[ste] Argentina criara[m] sileiro-Argentina [de] e Controle de M[ate]riais (Abacc). Mas o AIEA somente se[rá] esta sexta-feira o [Con]nal aprovar o ac[or]sil-Argentina. O [Con]tino já aprovou [o a]

AMBIENTE — [O] está interessada [em] com o Brasil u[ma] cooperação cultu[ral] além de um outro de turismo. Collor com a viagem, pon[to] mar o diálogo com trializado — um dos grupo dos sete mais [in]dustrializados — e integrante da C[omunidade] Econômica Européia (CE).

Quando chegar à [Itália] terça-feira (10), o pr[esidente] direto para o Palácio Pa[mphili] onde se hospedará. À tar[de] encontra-se com o presid[ente] cesco Cossiga e, à noite, o [presidente] te italiano oferece um j[antar] comitiva brasileira. No dia [11] te, Collor faz um pronunci[amento] na Prefeitura de Roma e [depois] reunir com o primeiro-ministro [italiano], Giulio Andreotti, com [quem] almoça.

01-04

9200436

Collor inicia visita oficial à Itália

□É uma visita de Estado e, portanto, não estão previstos muitos acertos comerciais. Mas existe a intenção de melhorar o relacionamento político com um dos principais países ricos

ZH 10/12.

Quirinale: *o Palácio em que Collor ficará hospedado*

ROSÂNGELA ZORZO
Enviada a Roma/ZH

O presidente da Itália, Francesco Cossiga, recebe, hoje, o presidente Fernando Collor e sua comitiva para uma visita de três dias a Roma. É uma visita de Estado e, até por isso, não estão previstos muitos acertos comerciais, apenas assinaturas de atos — nesta quarta-feira —, que ressaltam a intenção dos dois países de aumentar o intercâmbio comercial, conforme prevê o acordo-quadro assinado em 1988, mas ratificado pelo Congresso Nacional apenas em abril deste ano. Em 1989, a Itália estava disposta a emprestar mais de US$ 3 bilhões de dólares ao Brasil, mas agora o valor é um pouco superior a US$ 900 milhões e os italianos querem saber com todos os detalhes onde serão realmente aplicados.

O presidente Collor e a primeira-dama, Rosane Collor, serão hóspedes oficiais do presidente Cossiga no Palácio Quirinale, ex-residência dos Papas. Hoje, o único compromisso oficial do presidente é uma conversa particular com o presidente Cossiga, onde Collor pretende falar do programa de recuperação da economia brasileira e a importância do apoio italiano para a participação efetiva do Brasil na Comunidade Econômica Européia (CEE), através de acordos de *joint venture* com empresas de diversos países. À noite, após trocas de presentes, haverá um jantar oficial oferecido pelo presidente italiano.

Amanhã, quarta-feira, os contatos serão mais políticos. Pela manhã, Collor recebe o presidente do Instituto per la Ricostruzione Industriale (IRI), Franco Nobili, que é a *holding* que controla todas as empresas estatais italianas. Existe um grande interesse de muitas empresas italianas em participar de projetos no Brasil, inclusive na área de navegação e ferroviária. Depois, começam as conversas com os principais líderes políticos. Após participar de uma cerimônia de oferta de flores no Altar da Pátria (homenagem ao soldado desconhecido), Collor e sua comitiva irão ao Capitólio, onde fica a Prefeitura de Roma, e mais tarde será a vez de um encontro com o corpo diplomático.

RECURSOS — Ainda na quarta-feira haverá um encontro de trabalho com o primeiro-ministro Giulio Andreotti com a assinatura de atos. Entre os documentos a serem assinados está a liberação, a fundo perdido, de US$ 240 mil para a criação de laboratórios para a tecnologia de cerâmica vermelha em Santa Catarina. Também está prevista a assinatura de um acordo para o estudo de viabilidade do armazenamento dos rejeitos radioativos do acidente com o Césio-137 em Goiânia que envolve recursos da ordem de US$ 2 milhões. Todos os projetos com recursos a fundo perdido não são superiores a US$ 30 milhões.

Depois do encontro de trabalho com o primeiro-ministro Andreotti, o presidente Collor manterá [illegible] presidente do Senado, Giovanni Spadolini, e da presidente da Câmara dos Deputados, Nilde Jotti. Amanhã, será a vez do presidente Collor oferecer um jantar na Embaixada brasileira ao presidente Francesco Cossiga.

Parlamentares brasileiros estão em busca de acordos

Parlamentares de diversos Estados, entre eles os deputados Vasco Furlan, Nelson Morro, Ruberval Pilotto, Jarvis Gaidzinski, de Santa Catarina, e Fernando Carrion e Arno Magarinos, do Rio Grande do Sul, já estão em Roma para se integrar à comitiva do presidente Fernando Collor, que chega hoje. Eles são da Comissão de Cooperação Brasil—Itália e estão em Roma a convite da empresa estatal Ansalto, que deseja ampliar seus empreendimentos no Brasil. A empresa Ansalto é a controladora da empresa gaúcha Coemsa, cujo presidente, Paulo Vellinho, também está na Itália para contatos comerciais.

Nesta visita presidencial à Itália poderá ser assinado um acordo acertado pelos parlamentares para a finalização das obras da usina hidrelétrica de Itá, com a participação da empresa italiana Ansalto e da empresa tcheco e eslocava Skodaexport, além da Coemsa, de Canoas. Também existem propostas de entendimento para os Estados de São Paulo, Mato Grosso, Rio Grande do Norte e Minas Gerais.

O deputado Vasco Furlan explicou, ontem, que o interesse desta visita, antes de mais nada, é melhorar a imagem do Brasil junto às empresas italianas. Ontem, eles tiveram um contato com os dirigentes do Instituto per la Ricostruzione Industriale (IRI), a *holding* que controla as empresas estatais italianas. (Da enviada a Roma/ZH)

Papa recebe o presidente

ZH 13/12.

O presidente Fernando Collor foi recebido, ontem, no Vaticano, pelo papa João Paulo II com que conversou, reservadamente, durante meia hora. A primeira-dama Rosane Collor não compareceu à audiência porque a Igreja Católica não aceita, oficialmente, o divórcio.

Depois da conversa reservada entre os dois, integrantes da comitiva oficial foram cumprimentar João Paulo II, entre eles o filho mais novo do presidente Collor, Joaquim Pedro, e o ministro das Relações Exteriores, Francisco Rezek, que fez questão de beijar o anel papal. O clima do encontro, segundo relato dos fotógrafos, que registraram o evento, foi "muito descontraído" e os dois chegaram a conversar até mesmo sobre as pinturas renascentistas que decoram a biblioteca do Vaticano.

Ao final da audiência, das 12 às 12h30min (hora local), João Paulo II declarou à Imprensa que gosta muito do Brasil, e, com as mãos no peito, mandou um abraço ao povo brasileiro. Os assuntos tratados não foram divulgados. Mas, segundo relato das autoridades brasileiras que também estiveram no Vaticano, a conversa, em português, foi cordial e descontraída.

AÇÃO — O papa João Paulo II recebeu Collor na sala do trono papal, e em seguida o levou a uma biblioteca em anexo, para uma conversa reservada. Ao final da audiência, João Paulo II recebeu os demais membros da comitiva brasileira e os abençoou. A última conversa entre o presidente brasileiro e o sumo pontífice aconteceu durante a visita, em outubro, do papa ao Brasil, quando trataram de diversos problemas brasileiros, como a miséria, o analfabetismo e a violência contra menores no País.

Collor e João Paulo II também conversaram sobre as disparidades entre os países ricos e em desenvolvimento. Estas questões foram abordadas pelo presidente Collor, em sua viagem oficial à Itália, com autoridades e empresários italianos.

02

92004436

Itália ajudará economia brasileira

ZH 11/12.

□Garantia é do presidente italiano Francesco Cossiga, em seu discurso de boas-vindas ao presidente Collor e sua comitiva, que chegaram a Roma com um frio de dois graus negativos

Diálogo: *os presidentes Collor e Cossiga no Palácio Quirinale*

ROSÂNGELA ZORZO
Enviada a Roma/ZH

A Itália está disposta a apoiar a consolidação da economia brasileira, com a intensificação de acordos comerciais bilaterais e ajudar o Governo brasileiro a convencer a Comunidade Européia (CE) e o Banco Mundial a liberar os recursos que são necessários para a proteção da Floresta Amazônica. A garantia foi dada, ontem, pelo presidente da Itália, Francesco Cossiga, em seu discurso de boas-vindas ao presidente Collor e sua comitiva. "O acordo-quadro acertado entre os dois países se constituirá na base operativa da nossa participação em setores prioritários, tanto financeiro, quanto de cooperação científica e tecnológica", ressaltou Cossiga, referindo-se ao acordo-quadro assinado entre Itália e Brasil, em 1989, mas sancionado pelo Congresso Brasileiro apenas em abril deste ano.

Collor, acompanhado da primeira-dama, Rosane Collor, e uma comitiva de 16 pessoas, chegou a Roma à tarde. Imediatamente, foram conduzidos ao Palácio Quirinale, residência oficial do presidente Francesco Cossiga. Com uma temperatura de dois graus abaixo de zero, a Guarda de Honra fez as homenagens ao presidente Collor, que logo depois manteve uma conversa particular com o presidente Francesco Cossiga, sobre questões internacionais como GATT, Palestina, ajuda ao Terceiro Mundo e a realização da Conferência Rio-92.

MERCOSUL — Durante o jantar oficial oferecido ao presidente Collor, o presidente italiano ressaltou o fato de que a colônia italiana no Brasil é um grande motivo para que seja consolidada a relação cultural e comercial entre os dois países. Cossiga também fez questão de ressaltar a importância do Brasil na América Latina e o pleno desenvolvimento do Mercosul. "É motivo de forte encorajamento a afirmação de um novo equilíbrio baseado no princípio da democracia e justiça", ressaltou Cossiga, lembrando que também estes fatos são motivos para uma maior integração bilateral entre os dois países.

PNEÇO — O presidente Collor, em seu discurso, pediu expressamente o apoio italiano, ao ressaltar que a tarefa de reformar o Estado brasileiro não será fácil, até pelo preço social a ser pago. Fazendo um trocadilho pela cobrança dos países desenvolvidos por um elevado Produto Nacional Bruto (PNB), Collor disse:

— Penso no dia em que os povos possam ser classificados de acordo com o seu PNC — Produto Nacional de Contentamento —, um índice que mediria a diversidade social e cultural de uma nação, o grau de preservação de sua natureza, o nível de integração racial, o grau de liberdade e justiça social, enfim, os componentes que efetivamente simbolizassem o nível de felicidade de um povo.

Collor também lembrou que seu avô paterno, Lindolfo Collor, o primeiro ministro do Trabalho no Brasil, tinha o italiano Giuseppe Garibaldi como ideal de liberdade e justiça.

Encontro com Andreotti está ameaçado

O presidente Fernando Collor corre o risco de não conseguir encontrar-se, hoje, com o presidente do Conselho de Ministros, Giulio Andreotti, o homem que tem a chave do cofre-forte italiano, em conseqüência da reunião dos líderes da Comunidade Européia, que está acontecendo em Maastricht, na Holanda. Até ontem à noite, a Embaixada Brasileira em Roma não sabia confirmar se o encontro acontecerá ou não hoje, às 13 horas (horário italiano). Pela programação oficial, a assinatura dos atos que prevêem um empréstimo de cerca de US$ 920 milhões ao Brasil deveria contar com a presença do primeiro-ministro, Giulio Andreotti. Também o ministro das Relações Exteriores da Itália, Gianni de Michelis, que deve assinar hoje os atos, junto com o ministro Francisco Rezek, se encontra na Holanda.

O acordo-quadro, assinado em 1989, prevê uma cooperação econômica, industrial, científico-tecnológica, técnica e cultural entre o Brasil e a Itália. Ele será ratificado hoje e, com isso, começam as negociações para os empréstimos dos cerca de US$ 700 milhões, que virão de instituições financeiras privadas, após o acerto final com o Clube de Paris. Outros US$ 40 milhões serão a fundo perdido e cerca de US$ 180 milhõe como crédito concessional, que prevê 20 anos para pagar e uma baixa taxa de juros.

No âmbito da cooperação científico-tecnológica, está prevista a realização do projeto no valor de US$ 240 mil para a criação de laboratórios para a tecnologia de cerâmica vermelha, em Santa Catarina. Na área do meio ambiente, está prevista a liberação, a fundo perdido, de US$ 1,4 milhão para o controle da poluição litorânea do Espírito Santo. Também poderão ser liberados US$ 40 milhões a juros mais baratos para a criação de um sistema de vigilância da Amazônia, para o combate ao narcotráfico no Estado do Amazonas, e mais US$ 2,5 milhões, a fundo perdido, para a recuperação de terrenos degradados por meio de reflorestamento na Bacia Amazônica.

QUALIDADE — Entre os projetos que podem ser levados avante existe o proposto pela Associação Brasileira da Indústria Eletro-Eletrônica (Abinee), presidida pelo empresário gaúcho Paulo Vellinho, para um melhor controle na qualidade dos produtos que são importados de outros países e até os que são exportados pelo Brasil.

O presidente da Abinee, Paulo Vellinho, que está em Roma, explicou, ontem, que o interesse maior deste projeto, que envolve recursos da ordem de US$ 800 mil, é o treinamento de recursos humanos — para ser criada uma unidade de controle da qualidade dos produtos brasileiros, para ver se eles se enquadram nos padrões internacionais de forma que possam ser exportados sem nenhum problema. Esta mesma unidade terá a função de garantir a qualidade dos produtos importados pelo Brasil.

03

9200436

Andreotti promete ajudar B

ZH 12/12

□Primeiro-ministro italiano afirma que deseja conter a "imigração selvagem", de pessoas dos países pobres para os ricos. Depois, foram assinados acordos em várias áreas

Em Roma: *Collor reúne-se com o primeiro-*

ROSÂNGELA ZORZO
Enviada a Roma/ZH

O presidente do Conselho de Ministros da Itália, Giulio Andreotti, prometeu, ontem, ao presidente Collor de que o seu país vai ajudar o Brasil a resolver a crise econômica e deu a explicação: cada um se sente melhor em sua casa e, se os países ricos não ajudarem os países em desenvolvimento, haverá uma "imigração selvagem" dos países pobres para os países ricos.

A garantia foi dada por Andreotti durante uma conversa de uma hora e dez minutos entre os dois, antes da assinatura de atos que garantem o início desta cooperação, na Villa Madama, residência do primeiro-ministro. Andreotti concordou com o presidente Collor quando este, citando números da Organização das Nações Unidas (ONU), mostrou que, em 1990, 93% dos nascimentos aconteceram em países do Terceiro Mundo e que 77% do planeta são habitados pelo Terceiro Mundo, que dispõe de apenas 15% da riqueza. Até por isto, acrescentou Andreotti, é que a Itália está disposta a ajudar o Brasil e lembrou que o mundo possui riquezas e conhecimentos científicos para reverter este quadro alarmante.

O presidente brasileiro também fez questão de conversar sobre a realização da Rio-92, ressaltando a importância da presença dos grandes líderes mundiais na Conferência da ONU para discutir os novos rumos dos países com um desenvolvimento ordenado. Andreotti concordou e disse que não é justo culpar a devastação da Amazônia pelos problemas mundiais do meio ambiente.

PORTUGAL — Giulio Andreotti também disse que o Brasil, além de contar com o apoio da Itália para desenvolver-se, terá uma grande ajuda de Portugal. É que,no primeiro semestre do próximo ano, a presidência da Comunidade Européia será do Governo de Portugal.

— Portugal poderá ser a ponte do Brasil para a Comunidade Européia — lembrou Andreotti a Collor, acrescentando que a Europa não se tornará fechada ao comércio com outros países.

Também agradou muito ao primeiro-ministro Andreotti a informação dada pelo presidente Collor de

Governos assinam acordos de US$ 920 mil

Os Governos da Itália e do Brasil, assinaram, ontem, em Roma, numa cerimônia na Villa Madama, residência do primeiro-ministro Giulio Andreotti, acordos de cooperação nos setores de turismo, educacional e energia atômica. Também ratificaram o acordo-quadro, acertado em 1989, que prevê a liberação de até US$ 920 milhões por parte do Governo italiano e de instituições financeiras italianas. Apesar dos atos terem sido assinados pelos dois ministros das Relações Exteriores, Francisco Rezek, do Brasil, e Gianni de Michelis, da Itália, o presidente Fernando Collor e o primeiro-ministro, Giulio Andreotti, participaram da cerimônia. Andreotti, inclusive, quase não pôde participar da cerimônia porque estava na Holanda discutindo a criação da moeda única da Comunidade Européia, junto com os outros líderes da CE. Mas conseguiu chegar a tempo para o evento, para alegria das autoridades brasileiras.

Entre os atos assinados, ontem, pelos dois governos, está o que prevê a construção de um depósito definitivo para os 4 mil metros cúbicos de rejeitos radioativos, em Goiânia, após o acidente com o Césio-137. Também o governador de Goiás, Íris Resende, assinou o acordo, que prevê uma liberação, pelo Governo italiano, de US$ 2,5 milhões. A Itália se responsabiliza pelo projeto de construção do depósito.

O acordo na área de turismo prevê que, para garantir um incentivo nos dois países, Brasil e Itália vão formar empresas de *joint venture* na área turística, que terão todos os direitos econômicos acertados em acordos bilaterais. Estas empresas também terão a garantia de repatriamento dos lucros e possibilidades de deixar de investir se o setor não for mais atraente.

Educação — Na área educacional, a Itália se compromete a oferecer bolsas de estudos, tanto no Brasil quanto na própria Itália, para as pessoas que têm interesse em aprender a língua, inclusive para professores que

04-04

9200436

Nº DE CONTROLE
TITULO BRASIL RECONHECE LA CEI
PROCEDENCIA ZH 150029
FECHA DE PROCEDENCIA 27/12
VINCULACIONES B 16046
RRII 11399
CEI

ENTRADO
CRUZ DO

Brasil reconhece toda a CEI

ZH 27/12

□Chanceler Rezek informa sobre os motivos da decisão diplomática. E a nova bandeira é içada, com cerimonial, na representação da sucessora da URSS em Brasília

O governo brasileiro decidiu ontem reconhecer, oficialmente, a independência das 11 ex-repúblicas soviéticas, que formaram no dia 21, em Alma Ata, no Cazaquistão, a Comunidade de Estados Independentes (CEI). A informação foi prestada pelo ministro das Relações Exteriores do Brasil, Francisco Rezek.

O ministro explicou que a decisão foi tomada um dia após a renúncia do presidente soviético, Mikhail Gorbachev, devido ao fato de o fim da União Soviética ter se tornado uma evidência em conseqüência deste ato. O embaixador do Brasil em Moscou, Sebastião do Rego Bastos, foi o responsável pela comunicação da decisão aos governos das ex-repúblicas soviéticas.

Esta embaixada do Brasil, em Moscou, na Federação Russa, será incumbida, temporariamente, de representar o País junto a todas as 11 ex-repúblicas soviéticas. As três repúblicas do Báltico já foram reconhecidas pelo governo do Brasil e a sede das representações diplomáticas brasileiras nestas nações estão provisoriamente em Helsinque (Finlândia), Estocolmo (Suécia) e Copenhague (Dinamarca). O ministro Rezek comentou que estaria disposto até mesmo a reconhecer a independência da Geórgia, que ainda reluta em se ligar à CEI. "Não vejo nenhum impedimento para isso", afirmou.

O ministro Rezek disse que não abriria, imediatamente, embaixadas em cada uma das repúblicas da ex-União Soviética. A explicação dada por Rezek é a de que o governo teria dificuldades de caixa para implantar as novas representações. Além disso, Rezek disse que nem todas as repúblicas têm tanta importância para o relacionamento internacional brasileiro. O ministro comentou que levará em conta, principalmente, os aspectos comerciais e culturais do relacionamento com cada uma das repúblicas da CEI. Por estes critérios, a Ucrânia seria a república de maior importância, pelo seu potencial como parceiro comercial e cultural, e devido à grande colônia de ucranianos residentes no Brasil. O ministro também citou os exemplos da Armênia, Cazaquistão e Usbequistão.

PROCESSO — O ministro Francisco Rezek afirmou que o processo que levou ao fim da União Soviética foi totalmente natural. A política do ex-presidente soviético, Mikhail Gorbachev, é que levou, no entender de Rezek, a este resultado final. Com a democracia, os povos daquelas repúblicas passariam, naturalmente, a reivindicar a independência de suas respectivas nações. Rezek disse que não via nenhum golpe de mão na retirada de Gorbachev do poder, que foi decidido pelos presidentes das 11 repúblicas da CEI, em Alma Ata.

O ministro também comentou a situação da Iugoslávia, que está em guerra civil. Rezek informou que a Organização das Nações Unidas (ONU) deve autorizar, nos próximos dias, o envio de uma tropa de paz àquele país. O ministro do Exército, Carlos Tinoco, já informou a Rezek que o Brasil já reúne as condições necessárias, para enviar esta tropa à Iugoslávia. (Brasília/ZH)

BG Fotojornalismo/ZH

Mudança: *a bandeira da Rússia em Brasília*

01-01

9200437

Nº DOCUMENTO 9200438

TITULO MARCILIO PREVEE UM 1992 COM SACRIFICIOS

PROCEDENCIA JB 150028

FECHA DE PROCEDENCIA 4/12

VINCULACIONES B 10046
FE 11161

ENTRADO

SAIDO

4/12-38

Marcílio prevê um 1992 ainda com sacrifícios

O cumprimento das metas econômicas previstas na carta de intenções encaminhada ao FMI vai exigir que o Brasil ainda aprovisione "um ano difícil em 1992", de acordo com avaliação do ministro da Economia, Marcílio Marques Moreira. "A economia vai crescer pouco, mas terá um resultado positivo por conta do crescimento da produção agrícola", prevê o ministro. Para Marcílio, porém, o sacrifício será necessário. "Temos que adotar as medidas corretas para evitar uma nova disparada inflacionária", afirmou.

O ministro acredita que, no final do primeiro trimestre do próximo ano, a situação econômica estará mais clara. Ele prevê que, até março, estarão concluídas as negociações com os bancos privados para o reescalonamento da dívida de US$ 32 bilhões. Em seguida à aprovação da carta de intenções pelo FMI, após entender também as negociações com os credores oficiais do Clube de Paris para renegociar dívidas da ordem de US$ 26 bilhões. "Enfrentaremos dificuldades, mas teremos um horizonte com boas perspectivas pela frente", disse Marcílio.

Ao contrário do que está ocorrendo com os credores privados, o governo não vai pedir abatimento no valor da dívida com o Clube de Paris. "Com os credores oficiais as regras são diferentes", explicou o ministro. "Vamos pedir redução de juros e prazos mais longos."

Na carta de intenções encaminhada ao FMI, que será divulgada hoje em Washington e Brasília, simultaneamente, o governo se compromete a obter um superávit primário (diferença entre receitas e despesas, sem considerar gastos financeiros) nas contas públicas, equivalente a 3% do Produto Interno Bruto (PIB). Em 1994, o superávit deverá aumentar para 4%. A carta prevê um acentuado declínio da inflação no início do próximo ano, chegando-se a dezembro de 1992 com uma taxa mensal de apenas 2%. Em todo o ano de 1993, a inflação não deverá superar 20%.

Marcílio disse que não entende que essas metas sejam muito ambiciosas. "Quando a sociedade se convencer de que não haverá mais choques e quando a política fiscal estiver plenamente implementada, a inflação perderá fôlego", aposta o ministro. Segundo ele, a reforma fiscal encaminhada pelo governo ao Congresso, o processo de privatização e a reforma patrimonial fornecem as condições para que, diante isso, o governo cumpra o que está prometendo ao FMI. Desde 1982, o governo já emitiu nove diferentes cartas de intenção ao Fundo, mas não consegue cumprir nenhuma delas. (B.S.)

9200438

Nº DOCUMENTO [illegible]
TITULO BRASIL QUIERE LIBRE COMERCIO
PROCEDENCIA JB 150023
FECHA DE [illegible] 5/12
VINCULACIONES B 10046
FE 1116
GATT

ENT[illegible]DO ....
CRUZ [illegible] ....

Brasil quer livre comércio

JB 5/12

Rezek reclama de europeus e americanos em reunião do Gatt

Marlise Ilhesca
Correspondente

GENEBRA — A poucas semanas do [illegible] previsto da Rodada Uruguai, o ministro das Relações Exteriores do Brasil, Francisco Rezek, reafirmou ontem em Genebra que o governo brasileiro quer a criação de um sistema de comércio que [illegible] as graves distorções que só [illegible] mais pobres, como o Brasil.

"[illegible] (subsídios internos), [illegible] gradual de [illegible] dispostos a consolidar no Gatt compromissos cada vez [illegible] não praticar determinadas tarifas", disse o ministro, garantindo que, em troca, o Brasil estaria recebendo [illegible] de taxas de importação sobre seus produtos e, pela primeira vez, déficit na balança comercial com [illegible] parceiros, os Estados Unidos".

O ministro está participando da reunião anual das Partes Contratantes do Gatt (Acordo Geral de Tarifas e Comércio), que é presidida pelo atual embaixador do Brasil nos Estados Unidos, Rubens Ricúpero. Esta assembléia, a mais importante do organismo responsável pela regulamentação do comércio internacional, está tentando garantir o término até o final deste mês das negociações da Rodada Uruguai, que há cinco anos discute regras de liberalização multilaterais.

Proteção — A Rodada Uruguai está bloqueada desde o final do ano passado pela resistência da Comunidade Européia em acabar com os atuais níveis de proteção de sua agricultura. Esta é uma das exigências dos países em desenvolvimento, entre os quais o Brasil. Os Estados Unidos, que até há pouco tempo eram solidários com a causa, têm cedido em sua posição, devido a contatos bilaterais com representantes de países europeus.

"A Rodada deve resultar num equilíbrio de ganhos e de sacrifícios para todos", disse Rezek sobre o atual estágio das negociações. O ministro aproveitou sua presença no Gatt para reclamar das medidas antidumping e direitos compensatórios que até agora estariam sendo usados "com claros objetivos protecionistas". Recentemente o Brasil apresentou queixa contra a CEE pela sua decisão de taxar em 25% as importações de fio de algodão, alegando prática de dumping (preços mais baixos do que o custo de produção).

A medida, que pode acarretar prejuízos em torno de US$ 100 milhões para os produtores brasileiros, foi tomada depois que os técnicos europeus elaboraram uma amostragem a partir de investigações do preço em somente três das centenas de empresas que exportam fio de algodão para a CEE (17 mil toneladas no ano passado).

"Apesar da legitimidade, essas medidas têm sido desvirtuadas para proteger indústrias ineficientes", afirmou Rezek. No caso do protecionismo, os europeus não são os únicos alvos de críticas dos países em desenvolvimento. Afinal, só no ano passado o Congresso norte-americano aumentou de US$ 450 milhões para US$ 1 bilhão os recursos do EEP (Export Enhancement Program), que incentiva as exportações daquele país. Esses subsídios, especialmente para trigo e óleo de soja, estariam sendo responsáveis pela significativa perda do mercado indiano pelos produtores brasileiros.

Recado — Mesmo sem citar nomes, o ministro das Relações Exteriores aproveitou sua passagem pelo Gatt para mandar um recado para os Estados Unidos, ao pregar o fortalecimento dos atuais mecanismos de solução de controvérsias comerciais do Gatt. "Queremos um sistema que não contenha dispositivos desequilibrados, com uma clara adesão dos principais parceiros às regras acordadas e, em conseqüência, a eliminação de ações ou ameaças unilaterais".

Os americanos têm sido acusados constantemente no Gatt pelo uso arbitrário de sua legislação comercial quando quer defender seus interesses em um determinado mercado, como foi o caso das patentes farmacêuticas, em 1989, quando os EUA elevaram as tarifas de importação de alguns produtos brasileiros, provocando uma perda de US$ 120 milhões na receita cambial do Brasil.

9200439

01-01

TITULO BRASIL CANDIDATO EN EL PROGRAMA "INICIATIVA PARA LAS AMERICAS"
PROCEDENCIA ZH 150029
FECHA DE PROCEDENCIA 10/12
VINCULACIONES B10046
FE 11161

ENTRADO

EUA têm verba para estudos do Mercosul

ZH 10/12

□É o que garante o diretor do programa Iniciativa para as Américas, Peter Field. São US$ 15 milhões e Brasil pode se candidatar para receber parte dos recursos

O caminho da formação de blocos econômicos na América Latina interessa aos Estados Unidos e, por isso, o Congresso daquele país aprovou uma pequena verba de US$ 15 milhões para financiamento de estudos sobre mercados. Se o Brasil se interessar por parte dessa verba, ela é negociável, de acordo com o recado do diretor do programa "Iniciativa para as Américas", do governo americano, Peter Field. O ex-diretor para o hemisfério ocidental do Departamento de Comércio americano esteve ontem em Porto Alegre para participar do fórum *O Desafio da Integração*, promovido pela Assembléia Legislativa, e se reuniu na Federação das Indústrias do Estado do Rio Grande do Sul (Fiergs) com o Conselho de Comércio Exterior da entidade.

— Não se pode esperar 1994 para fazer esse tipo de estudo — advertiu Field. Ele define a Iniciativa para as Américas como "um processo, não um programa. E de longo prazo. Ela traz uma visão de um hemisfério como zona de comércio livre". A idéia dos EUA é que Américas com comércio livre podem partir com mais vigor para mercados externos fortes como a Europa e a Ásia. Os Estados Unidos negociam hoje com a América Latina e o Caribe 13% do total de seu comércio exterior e têm investimentos de US$ 60 bilhões na região — desvinculados dos cálculos da dívida externa.

INTERESSE — Quem vai perder e quem vai ganhar nesse baile de integração do continente foi uma resposta tangenciada pelo conferencista, que insiste em dizer que o Tio Sam não tem mais interesse em determinar políticas para a América Latina. "Há riscos. Quem vai perder e quem vai ganhar eu não sei", disse ele. E deu como exemplo o medo dos Estados Unidos, expresso por sindicatos de trabalhadores, da abertura do mercado de trabalho para os mexicanos quando da integração do bloco Canadá, México e Estados Unidos. Emendou ainda que, em visita aos países do Mercosul, viu que "o Uruguai está morrendo de medo do Mercosul".

Para Field, o Brasil tem um papel-chave na integração do continente. Em sua opinião "o Brasil parece um pouco isolado, mas foi ele mesmo que se isolou. O que falta agora, internamente, é consenso político no País". "Estamos torcendo por vocês para saírem desse buraco", disse. Uma das saídas propostas pelo economista é abrir o acesso à iniciativa privada dos pequenos empreendedores, fazer um trabalho de base. E isso por iniciativa do próprio setor privado. "Não se tem mais recursos públicos para implementar programas desse tipo. Nós (americanos) também temos déficit e recessão. Essa visão de financiamentos públicos é da década de 60".

01-01

9200440

MERCOSUR → AUMENTO DE DESEMPREGO
ZH 15/12/91
FECHA DE 14/12
VINCULACIONES B 1004/0
FE 11/61
MERCOSUR 12781.

Mercosul pode aumentar o desemprego no Br

ZH 14/12

□ Alerta é do ministro do Trabalho. Ele defende a adoção de novas políticas de emprego e formação de mão-de-obra destinadas a proteger os trabalhadores

O ministro do Trabalho, Antônio Rogério Magri, previu ontem, ao encerrar a reunião dos ministros do Trabalho do Cone Sul, muitas dificuldades nas relações trabalhistas, a partir da implantação do Mercado Comum do Sul (Mercosul). Para Magri, a integração dos países do Cone Sul só será competente, se, na ponta do processo, o maior beneficiado for o trabalhador.

Magri disse, ainda, que o Mercado Comum tende a levar os quatro países que o compõem à especialização de suas atividades econômicas, nos setores em que têm vantagens comparativas. Segundo ele, os setores mais fracos de cada país, em termos competitivos, serão ameaçados de perder os mercados que já possuem. E, na opinião de Magri, a perda do mercado exigirá a reconversão das atividades daquela área. "Esta reconversão pode significar desemprego, a curto prazo", explicou o ministro.

Como soluções, Magri apontou medidas governamentais, como novas políticas de emprego, reciclagem e formação de mão-de-obra, ambas destinadas a reinserir o trabalhador no mercado. O ministro reiterou, em seu discurso, a importância da harmonização das legislações trabalhistas dos países integrantes do Mercado Comum. Ele disse que também é importante um trabalho de conscientização para impedir manifestações xenófobas, acusando os trabalhadores de cada país do Mercosul de estarem ocupando postos de trabalho que deveriam ser destinados aos nativos de outro país. "Este nacionalismo exacerbado — lembrou magri — já vem se manifestando na Comunidade Econômica Européia".

Grupos — Magri disse aos representantes dos trabalhadores que, com a integração dos mercados, o movimento sindical deverá adotar uma postura menos política e contestatória e mais convergente na busca de soluções negociadas. Em entrevista coletiva, após a reunião, Magri garantiu a participação das lideranças sindicais no subgrupo criado ontem para discutir questões ligadas aos trabalhador, no âmbito do Mercosul. O ministro acredita que a participação dos trabalhadores será reiterada na reunião dos presidentes dos países do Mercosul, no próximo dia 17, em Brasília.

O secretário de Relações Internacionais da Força Sindical, José Ibrahim, que também participou do encontro, tem uma expectativa positiva em relação ao Mercosul. Ibrahim e outros líderes sindicais consideraram importante a garantia dada pelos ministros de que os trabalhadores vão participar do subgrupo do Mercosul que discutirá as questões trabalhistas. Ele frisou, porém, que seria interessante para os trabalhadores participar dos demais subgrupos, que tratarão de assuntos fundamentais, como política industrial, política macroeconômica e política tarifária.

Democracia — O diretor-geral adjunto da Organização Internacional do Trabalho, Heribert Maier, elogiou a iniciativa dos países do Cone Sul de criar o grupo tripartite, [illegible] ção de representantes dos empresários e dos trabalhadores para discutir [illegible] balho no âmbito do Mercosul. Em discurso na segunda-feira, os ministros do Trabalho [illegible] ele afirmou que, [illegible] tripartite, não pode [illegible] deixa democracia [illegible]

Heribert Maier, [illegible] saudando a integração [illegible] dos da Comunidade Econômica Européia, ressaltou a importância da participação de [illegible] sobre a [illegible] Sul. Heribert Maier [illegible] cisa regional do O [illegible] dos países do Cone [illegible]

01-01

9200441

Nº DOCUMENTO 9200442
TITULO TRATADO ENTRE ARG Y EEUU NO AMENAZA MERCOSUR PARA BRASIL
PROCEDENCIA ZH 150028
FECHA DE PROCED. 26/12
VINCULACIONES B 100446
EE 1061
MERCOSUR 12781

ENT. DO

Acordo não ameaça o Mer

ZH 26/12

□Esta é a posição do Itamaraty a respeito do Tratado entre Argentina e Estados Unidos. Mas o Brasil não recebeu texto oficial do acordo

O Governo brasileiro — ao contrário do governador gaúcho, Alceu Collares, e de seus colegas de Santa Catarina e do Paraná — acredita que o Tratado de Promoção e Proteção Recíproca de Investimentos, assinado pela Argentina com os Estados Unidos, não prejudicará o Mercado Comum do Sul (Mercosul). Isso embora o Brasil não tenha recebido a notícia com satisfação, já que as ações entre os países do Mercosul, teoricamente, devam ser coordenadas. Alta fonte do Itamaraty considera que teria sido melhor se houvesse uma discussão prévia, mas acrescentou que não há compromisso nenhum nesse sentido, em matéria financeira.

Segundo o Itamaraty, os assuntos bilaterais continuam tendo curso *normal* e, embora o Tratado do Mercosul preveja ações coordenadas, esse princípio não se aplica a questões como o tratamento da dívida ou acordos como o que a Argentina assinou com outros países (Alemanha e Suíça, entre eles), sem qualquer repercussão. O Itamaraty lembra ainda que o Brasil tem um acordo de investimentos com os EUA, firmado por Roberto Campos em 1964, cuja existência não é sentida, e que o Uruguai também está negociando o seu.

IGUALDADE — A Argentina informou o Brasil sobre a assinatura do acordo, sem, no entanto, remeter o texto ao Governo brasileiro ou aos outros parceiros do Mercosul (Uruguai e Paraguai). Os governadores do Rio Grande do Sul, Paraná e Santa Catarina, reunidos no dia 5 de dezembro, em Canela, queixaram-se do tratado, e Collares chegou a afirmar que, com esta iniciativa, a Argentina poderia se transformar numa base americana, comprometendo os princípios do Tratado que criou o Mercosul.

O princípio geral do acordo Argentina-Estados Unidos é que os investimentos de parte a parte terão tratamento nacional ou igual ao concedido aos investimentos privados de outros países. Estão excluídas, no entanto, as vantagens concedidas no contexto de união aduaneira, zona de livre comércio ou mercado comum. Empresas americanas, por exemplo, não receberão vantagens que tenham sido acertadas pelos quatro do Mercosul.

QUEIXAS — A polêmica em torno do acordo bilateral Argentina-Estados Unidos mostra ainda que os integrantes do processo ainda não estão muito acostumados ao espírito do mercado comum. Esta é uma queixa que a Argentina freqüentemente também faz ao Brasil, que por sua vez também não avisou a ninguém que estava aderindo à Agência Mul-

tilateral de
tos (Miga),
recusou a
recentemen
não desper
res nacion
são à Miga
Também
Carlos Chi
do comerci
dos Unidos
mentação
ter absolut
tina conti
ção ética e
que, desde
nesse proc
cial que e
guai e Pa
brar que
de integra
própria p
ce com A
que estão
Européia,
rais. É a
sul", exp

01-01

9200442

Nº. DOCUMENTO
TITULO Calçado gaúcho busca novas saídas
PROCEDENCIA ZH 15/09/91
FECHA DE PROCEDENCIA 1/12
VINCULACIONES B 10046
ZE 11161
SI 11161

Calçado gaúcho busca novas saídas

1/12

MÁRCIA MARTINS
Editoria de Economia/ZH

O desaquecimento que a indústria calçadista brasileira enfrenta no mercado interno, neste final de 1991, só terá solução, a médio e longo prazo, com uma revolução macroeconômica. O nível de vendas da indústria para o comércio e o baixo poder aquisitivo espelham este cenário. A opinião é do presidente executivo da Associação Comercial, Industrial e de Serviços de Novo Hamburgo (ACI/NH), Gilberto Mosmann, para quem a aposta num produto diferenciado pode atenuar a fraca demanda interna. Ex-presidente da Fenac e ex-secretário da Indústria e Comércio, Mosmann afirma que o futuro da exportação brasileira de calçados é a produção de sapatos de maior valor agregado.

Mosmann: *calçadistas devem oferecer um produto diferenciado*

ZH — O setor coureiro-calçadista tem se revelado sensível a qualquer mudança na economia ou interferência internacional. Não há [illegible]

Mosmann: O contexto do complexo coureiro-calçadista do Estado é formado, hoje, por sete setores: calçado e artefatos, couro e peles, máquinas e equipamentos, componentes, serviços gerais e específicos, e comércio de calçados. Este segmento engloba, atualmente, mais de 5 mil empresas no território gaúcho, comportando um universo de 230 mil pessoas no emprego direto. Portanto é um setor que, na área industrial, representa cerca de 30% da mão-de-obra industrial do Estado. Seu desempenho responde muito rapidamente a todas as mudanças internas e externas. É um segmento da indústria socialmente sensível e qualquer oscilação nas vendas e na atividade produtiva interfere diretamente no nível de emprego e na massa salarial gerada por todo este complexo.

ZH — No mercado interno, qual a tendência observada pelo setor calçadista neste final de 1991?

Mosmann: A indústria calçadista vive, atualmente, um desaquecimento total no mercado interno, com um nível de compras do lojista brasileiro irrisório. Este movimento é observado até pelas grandes redes de magazines, que compraram para o Natal de 1991, até o momento, índices inferiores a 10% de seu ritmo normal. Com isso, o varejo aposta no abastecimento mínimo, geralmente colocando os produtos âncoras e as marcas mais famosas à disposição do cliente. Porque todos têm consciência, na ponta final do comércio, de que o consumidor vai se comportar mais ou menos como no ano passado. Isto é, consumir o mínimo e comprar na última hora.

> O consumidor vai se comportar mais ou menos como no ano passado. Isto é, consumir o mínimo e comprar na última hora

ZH — Não existe, na indústria calçadista, esperança de um pequeno aquecimento no consumo?

Mosmann: Não haverá, como em épocas passadas, um movimento de vendas para o Natal que começava no final de novembro e se estendia até dezembro. De acordo com este movimento, o lojista exercia seu *feeling*, sentindo a necessidade de produto, e investia no abastecimento. Desta vez, o lojista comprou o mínimo dos mínimos, na certeza de que o ambiente é tão negativo que ele não vai precisar repor nada nas prateleiras. O resultado retroage para a indústria, que apresenta um nível de ociosidade fantástico na linha de produção, para quem trabalha com o mercado interno. Daí a disputa passa a ser muito grande porque nós temos 550 fábricas de calçados no Rio Grande do Sul e, conseqüentemente, aquelas 300 que trabalham para o consumo doméstico ficam numa concorrência acirrada e chegam a fazer leilão de preços. Porque o pequeno, para sobreviver, acaba vendendo abaixo do preço de custo para poder girar com a fábrica. O que acontece, a médio e longo prazo, é que esta empresa se torna inviável.

ZH — Esta situação de desaquecimento total no consumo interno pode ser considerada a mais crítica dos últimos tempos?

Mosmann: Nós tivemos alguns momentos críticos de demanda reduzida no mercado interno por volta de 1963, nada tão violento como agora. Este fraco consumo que culmina com um final sem esperanças para 1991 vem sendo alimentado pelo mercado interno desde fins de 1989. As saídas para esta fase turbulenta de dezembro a fevereiro não são muito animadoras. Normalmente as atividades produtivas de todos os setores da economia brasileira reduzem seu ritmo nesta época de férias coletivas, verão, sem grandes eventos comerciais estimuladores de consumo (Dia das Mães, Dia dos Pais, Dia da Criança). Só trabalhamos com duas hipóteses que podem incrementar as vendas. O retorno às aulas em março, que será tumultuado, com três calendários escolares, e o consumo específico de alto verão, que tem como temas a praia e o carnaval. Mas isso pressupõe gordura no bolso do brasileiro médio para poder fazer lazer, o que permite arriscar que este nicho sazonal de mercado será difícil de acontecer.

ZH — Com um nível de vendas reduzido e baixo poder de compra do consumidor, não existe saída para o mercado interno?

Mosmann: As perspectivas, no mercado interno, a médio e longo prazo, salvo alguma ocorrência macroeconômica, não é boa. Mas não é preciso, ainda, apelar para futuros apocalípticos. Existem caminhos para atenuar esta situação, como compor um produto diferenciado, com uma racionalização de custos na produção, otimizando a atividade. Assim, é possível vencer estas barreiras, vendendo um produto diferenciado ainda nestas épocas. Não podemos esquecer que somos uma população beirando os 130 milhões de habitantes, que tem uma parcela de massa salarial guardada em casa por medo e insegurança. Tem muito dinheiro no colchão, que não está nem na poupança porque há um medo atroz de voltar um novo confisco.

ZH — Quais as alternativas apontadas pela classe empresarial, de médio e longo prazo, para tentar reverter este quadro?

Mosmann: É preciso ter uma parceria com o Governo, que precisa entender que não pode aumentar a carga tributária das atividades produtivas agora. Pelo contrário, tem que fazer um [illegible] para que o preço final [illegible] chegue ao consumidor.

Isto é, o produto diferenciado mais compatível com o que o mercado pode comprar no momento, é uma maneira de superar as dificuldades. Mas o Rio Grande do Sul tem uma característica [illegible]. Em 1990, o Estado exportou [illegible] produção gaúcha de calçados, o que significou 112 milhões de pares, e vendeu 42% no mercado interno (80 milhões). A [illegible] brasileira ficou em 502 [illegible] pares no conjunto. As [illegible] para 1991 indicam 38% [illegible] mercado interno e 62% destinados ao mercado externo.

ZH — Qual tem sido o comportamento da tradição exportadora do Rio Grande do Sul na indústria calçadista?

Mosmann: Na exportação, em 1991, aconteceram três fatos importantes. Nós perdemos do ano passado para um segmento de produto que é o calçado de US$ 3 a 4, para os chineses continentais. Mas em contrapartida, tivemos uma boa reação do produto com maior valor agregado na exportação, este ano. Talvez até comparado aos 112 milhões de pares de 1990 nós não teremos grandes perdas na receita e poderemos até registrar uma arrecadação geral muito equilibrada à do ano passado, que começamos a vender [illegible] do de US$ 10 a US$ 12 [illegible] médio, que deverá fechar [illegible] US$ 10,8. Esta exportação [illegible] válvula de alívio social [illegible] Rio dos Sinos, a maior [illegible] de calçados do Brasil. E [illegible] uma forte defasagem cambial [illegible] mo aconteceu em 1990, [illegible] mínimos, em determinado [illegible] do, 32% de diferença [illegible] ração das duas moedas.

> Tem muito dinheiro no colchão, que não está nem na poupança porque há um medo atroz [illegible] possibilidade de novo confisco

Além disso, [illegible] do mercado interno, [illegible] calçado, [illegible]

[illegible]

ZH — Qual o [illegible] dústria calçadista [illegible] cialmente a gaúcha, [illegible] no contexto internacional [illegible] novos espaços?

Mosmann: O cenário [illegible] nário do comércio [illegible] duzir, na década de 90, [illegible] de maior valor agregado [illegible] temos qualificação, [illegible] apenas precisamos superar [illegible] culdades de composição [illegible] de insumos e matérias-primas [illegible]

01-01

920044

Nº. DOCUMENTO
TITULO 1992 INDICA CRECIMIENTO DE 14,5% EN LA PRODUCCION DE GRANOS
PROCEDENCIA ZH 15DIC92
FECHA DE PUBLICACION 13/12
VINCULACIONES B 00046
FE 11161
F.A 11402

CONTENIDO

País espera colher 65,6 milhões/t em 9

Zani / Arte ZH

ZH 13/12.

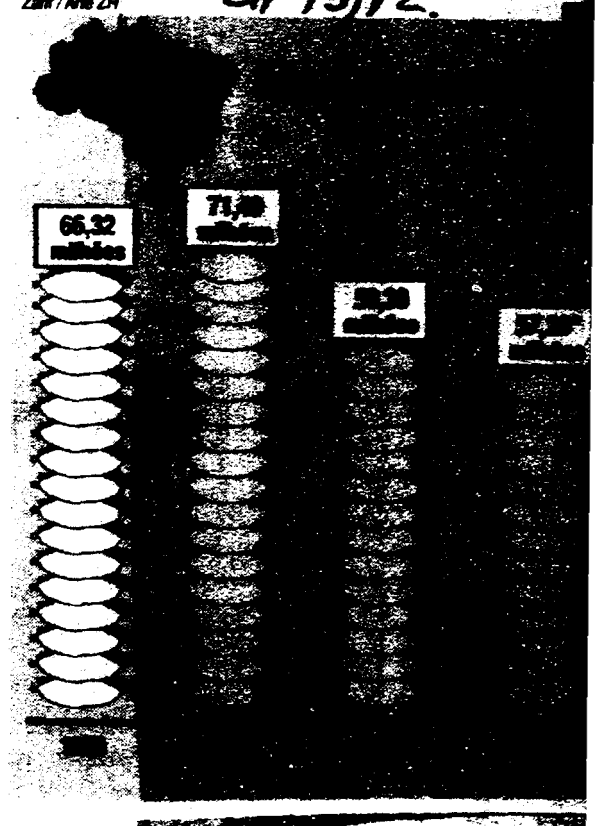

□Números do Ministério da Agricultura indicam um crescimento de 14,5% na produção de grãos. A área aumenta 3% sobre a da safra anterior

A produção média de grãos no País em 91/92 poderá chegar a 65,6 milhões de toneladas, ficando num mínimo de 64,8 e 66,4 milhões de toneladas, o que indica um crescimento de 14,5% sobre o ano anterior. Os números foram revelados ontem pelo ministro da Agricultura, Antônio Cabrera, conforme dados da segunda intenção de plantio. O terceiro levantamento sairá em 19 de fevereiro próximo e o último desta colheita em 14 de julho de 1992. Somente o clima poderá atrapalhar o desempenho das lavouras.

Se for confirmada a estimativa, haverá acréscimo de 9 milhões de toneladas de alimentos, das quais 6 milhões serão destinados à cesta básica. Na safra anterior, foram colhidas 57,29 milhões de toneladas. Com este desempenho, poderá haver maior equilíbrio de preços dos gêneros de primeira necessidade além do Governo poder repor seus estoques reguladores de arroz, feijão, milho e óleo de soja, garantindo o abastecimento interno e evitando importações.

FEIJÃO — Embora o feijão esteja numa das melhores relações entre oferta e demanda, hoje ainda, o Governo poderá entrar comprando o produto no mercado porque as disponibilidades oficiais estão baixas e o preço mínimo de Cr$ 21 mil por saca não está sendo pago. O Governo poderá adquirir até Cr$ 20 bilhões em EGFs com Opção de Venda.

A expansão da área plantada será de 3% num acréscimo de 800 mil hectares sobre o ano anterior. Deverão ser cultivados no País 38,7 milhões de hectares, dos quais 25 milhões na região Centro-Sul. O milho é a cultura com melhores perspectivas, pois deverá chegar a 28,5 milhões de toneladas contra as 23 milhões de toneladas de 90. Isto se deve a intenção de evitar as importações e pelas possibilidades de crescimento da produção de carne de frango e de suínos.

Na soja, a expansão será de 18.6% com uma colheita de 18 milhões de toneladas — 47% exportadas —. O arroz terá incremento de 3% chegando a 10,4 milhões de toneladas. Mas serão necessários internalizações de 600 mil toneladas de arroz agulhinha. De trigo serão importadas até 4 milhões de toneladas da Argentina.

O ministro anunciou ainda que está sendo finalizado Plano de Investimento para correção de solo, especificamente para compra de calcário. O programa deverá ser lançado até fevereiro de 92. A expectativa é de uma dotação de US$ 400 milhões. Sobre as denúncias de superfaturamento na Companhia Nacional de Abastecimento (Conab), disse que desconhecia as irregularidades, garantindo que os responsáveis pelo desvio de 279 mil toneladas de alimentos serão acionados judicialmente, devendo devolver os produtos ou pagar por eles. (Brasília/ZH)

01 - 01

9200444

TITU... INGRESO RECORD DE DIVISAS
PROCE... JB 15DEC91
FECHA DE ... 13/12
VINCULACIONES B 1000
FE 11121
EF 11403

Ingresso recorde de divisa

• *Em apenas 7 dias país recebe US$ 1,643 bilhão e envia ao exterior US$ 826 mil*

Sérgio Costa

Os primeiros dias de dezembro foram marcados por uma entrada recorde de divisas no país, em relação aos últimos meses. O fechamento de câmbio para exportação e para a entrada de investimentos estrangeiros chegou a US$ 1,643 bilhão apenas até o dia 10, o que significa exatos sete dias úteis. No mesmo período, a saída oficial de divisas, através do fechamento de câmbio para importação e da repatriação de capital, pagamento fretes e seguros internacionais e de juros e amortização da dívida, somou US$ 826 milhões. Resultado: um saldo positivo de US$ 817 milhões, muito acima dos modestos US$ 372 milhões de todo o mês de novembro.

Apenas o fechamento de câmbio para exportação somou US$ 1,4 bilhão até último dia 10, o que dá uma média de US$ 200 milhões por dia útil, quando o melhor número tinha sido alcançado no fechamento de abril, com US$ 143 milhões diários. O efeito sobre o saldo comercial demora algum tempo, porque depois de fechado o câmbio o exportador ainda tem 180 dias para embarcar a mercadoria. Mas é um desempenho incomum para um mês de dezembro.

Juros — Ricardo Azen, diretor-superintendente do Banco Cash e presidente do Forex Brasileiro, entidade que reúne os bancos que operam com câmbio no Brasil, dá duas explicações para o movimento no câmbio para comércio exterior. Primeiro, os exportadores estão antecipando o fechamento de seus contratos para apanharem logo seus cruzeiros e se aproveitarem das atrativas taxas de juros no mercado doméstico. Segundo, porque os importadores estão adiando suas encomendas à espera de 1992, já que no dia 1º de janeiro vão diminuir as alíquotas de importação, de acordo com o cronograma de 1990.

"Além de tudo, alguns preços internacionais ainda estão subindo", completa Azen, falando do aumento da receita da exportação de produtos como o suco de laranja. Outro ingrediente estaria também alavancando o fechamento de câmbio: o movimento dos exportadores de soja. Normalmente esse segmento fecha o câmbio 150 dias antes da colheita, que é em março — aí os exportadores teriam de ir aos bancos exatamente nesta época.

Bônus — Os outros ingressos de divisas aparecem, nas informações que o Banco Central transmite ao mercado, através da rubrica *compras financeiras*. Em dezembro, até o dia 10, entraram no país US$ 237 milhões. Durante todo o mês de novembro, foram US$ 426 milhões. Ricardo Azen cita os dois grandes responsáveis pelos números desse mês: os lançamentos de bônus brasileiros no exterior e mais um volume crescente de investimento estrangeiro nas bolsas do país.

"Só o Bradesco e o Banco Francês e Brasileiro fizeram lançamentos recentes de US$ 50 milhões, cada", lembra. Aí os juros altos do mercado brasileiro são um poderoso atrativo. Aqui, os juros estão 6% acima da inflação ao mês; no mercado norte-americano, a remuneração real de aplicações financeiras pouco está passando dos 5% ao ano. No caso das bolsas, pesam para atrair o investidor estrangeiro a sinalização positiva do avanço do programa de privatização e mais o preço baixo das ações das companhias brasileiras, explica o presidente do Forex.

Françoise Imbroisi — 28/3/91

Azen: exportador fecha câmbio para fazer aplicação

Gráficos de Getúlio Vilanova

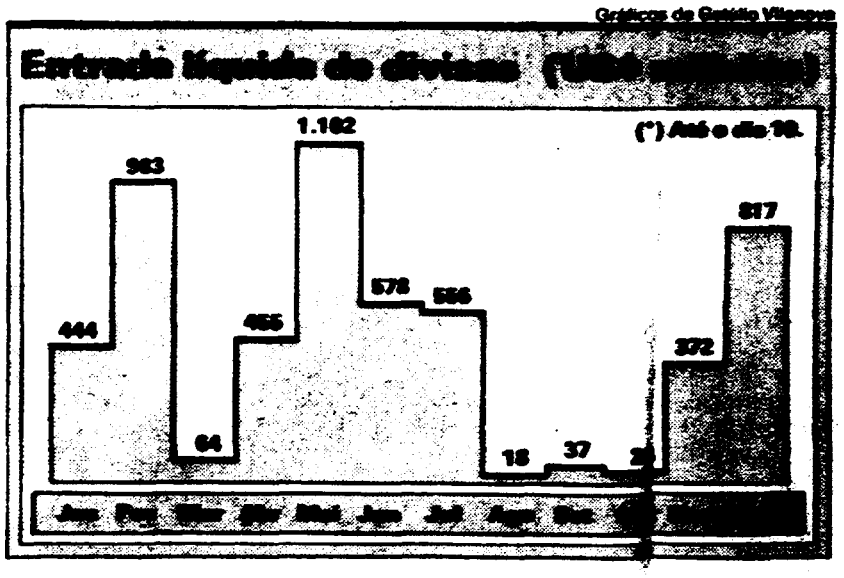

Reservas cai... mas se recupe...

BRASÍLIA — As reser... nacionais do Brasil atingi... 7,989 bilhões, em outubro, ... ceito de caixa — eram de ... bilhões em setembro. Foi ... mais baixo, desde abril de ... conceito de liquidez inte... as reservas ficaram em ... bilhões (US$ 7,956 bilhõ... anterior). Estes valores fi... nimos ao limite imposto ... lução 82 do Senado, que ... vos mínimos para garantir ... meses de importações, tom... média dos últimos doze me...

Para novembro, o Ba... tral estima que as reserv... aumentar, depois que o ... elevou juros e alíquotas ... de ouro para compra ... do dólar. Segundo o ... tral, houve um ingresso ... país de US$ 371 milhões ... passado, enquanto os de... anteriores somaram ... um total de apenas US$ ... Este saldo representa ... do fechamento de ... câmbio comercial, ... US$ 1 bilhão (exp... 2,564 bilhões e imp... 1,564 bilhão) e de ... câmbio financeiro, que ... gativos em US$ 625 ...

Mesmo assim — O ... de de moeda em ... Cr$ 967 bilhões, ... acordo com a ... netária (papel ... mais recentes ... mento foi de 10,2% no ... saldos diários, ... ção, que fixou ... acordo com os ... res. No trimestre ... crescimento ... trado nos últimos ... mês, quando os ... seus caixas para ... terceiro milênio de ... Os principais ... ram para ... saques dos ... munerados (Cr$ 741 bilhõ... operações com o setor exter... 576 bilhões).

O Banco Central ainda ti... queados NCz$ 11,3 trilhõ... serão restituídos em nove p... Já foram liberados até ho... 20,3 trilhões, incluindo as ... sões efetuadas logo após ... Collor. A próxima liberação, ... de dezembro, representa ... de Cr$ 1,4 trilhão.

Cambistas compram dólar com deságio

Apesar da valorização de 3,7% ontem, quando foi cotado a Cr$ 920 para a compra pelas casas de câmbio e a Cr$ 965 para a venda, o dólar paralelo ainda está muito longe de apresentar uma recuperação frente a outras aplicações financeiras. A moeda continua sendo negociada com deságio nas casas de câmbio, porque o preço de compra do paralelo ainda está abaixo do preço do câmbio oficial (Cr$ 935). Depois de experimentar, no final de outubro, uma brusca elevação, que jogou o ágio entre as duas cotações para 50%, deixando a impressão no mercado de que o país estaria às portas da hiperinflação, o black vem sofrendo sucessivas baixas. Do final de outubro até agora, já acumulou uma perda real em relação à TR de 37%.

No dia 29 de outubro, o dólar paralelo chegou a ser vendido a Cr$ 1.050, com ágio superior a 50% em relação ao câmbio oficial. Alguns economistas que já comandaram a economia brasileira chegaram a afirmar que o Brasil estava à beira da hiperinflação.

A queda do dólar deve-se à política de juros altos do Banco Central. Além de derrubar o mercado do ouro, ela vem forçando as empresas a reduzir estoques. Muitas empresas com dinheiro no exterior estão trazendo parte dele de volta para fazer capital de giro, evitando os altos juros e até a concordata. Isso ajudou a recompor as reservas cambiais em US$ 1 bilhão nos últimos 30 dias.

Desde 29 de outubro, a Taxa Referencial de Juros acumula alta de 46%. Para acompanhá-la, o dólar paralelo deveria estar acima de Cr$ 1.500. Em termos reais, quem acreditou na hiperinflação e comprou dólar, está perdendo 37%. Esse é o prejuízo de quem trocou a caderneta de poupança pelo dólar. Quem sacou antes de completar o mês, e perdeu o rendimento que era de 25%, contabiliza perda real acima de 50%.

Somente no carnaval de 1981, quando o país registrou uma enxurrada de turistas estrangeiros, o dólar paralelo chegou a ser vendido abaixo do oficial. Em dezembro, mês de pressão sobre o paralelo, devido às viagens para o exterior, o ágio mais baixo dos últimos dez anos foi de 14%, no ano passado. Às vésperas do segundo turno das eleições de 1989, o ágio do paralelo chegou a 170%, só inferior ao recorde absoluto de 190%, em maio de 1987, após o fracasso do Plano Cruzado.

Este mês o ágio chegou a bater em 0,6%, o mais baixo dos últimos dez anos, e ontem, apesar de ter atingido 4,3% (considerando a ponta de venda), ainda está muito abaixo da média histórica de 12%. Já o comercial, que não sofreu grandes oscilações, a não ser a mididesvalorização de 15% em setembro, vem variando pela TR.

0101
920044

Nº. DOCUMENTO
TITULO AUMENTO DE COMBUSTIVEIS
PROCEDENCIA ZH 150012
FECHA DE PROCEDENCI 10/12
VINCULACIONES B 100616
FE 11161
FE 11404

Combustíveis estão mais ca

24/10/12

□Álcool aumenta 27,53%, o maior reajuste da nona alta. No acumulado, o diesel subiu mais: 572% contra 500% do álcool e 487,53% da gasolina

Os combustíveis estão mais caros, em média 25,89% para o consumidor final, desde a zero hora desta terça-feira. O reajuste foi autorizado por portaria do Departamento Nacional de Combustíveis e será publicado no Diário Oficial de hoje. Para a Grande Porto Alegre, segundo a tabela distribuída pelo Sindicato do Comércio Varejista de Combustíveis Minerais, o litro da gasolina subiu Cr$ 90 passando de Cr$ 362 para Cr$ 452 (24,86%); o álcool aumentou Cr$ 76 e de Cr$ 276 passa para Cr$ 352 (27,53%) e o óleo diesel passa de Cr$ 178 para Cr$ 223, com um aumento nominal de Cr$ 45 por litro ou 25,58%.

Nas outras outras sete bases de distribuição, além de Canoas (tabela ao lado) apenas o preço da gasolina é maior. O álcool e o diesel têm os mesmos preços da Grande Porto Alegre e são válidos para todas as cidades localizadas até 40 quilômetros das *city mark* (cidades-base). Para as demais localidades, os preços deverão ser divulgados hoje pelas companhias distribuidoras.

Este foi o nono aumento no preço dos combustíveis no ano. No acumulado médio deste ano, a gasolina foi reajustada em 487,53%, o álcool em 500,45% e o diesel em 572,42%. O preço do gás de cozinha (GLP) não foi divulgado oficialmente e deverá ficar em torno de Cr$ 4.200,00 o botijão de 13 quilos.

SURPRESA — "O aumento pegou todos de surpresa", disse o vice-presidente do Sindicato do Comércio Varejista de Combustíveis, Gilberto Alberton. Para ele, a grande alta, somada à crise geral do País, vai fazer cair ainda mais o consumo. Nos últimos dois meses a redução nas vendas em Porto Alegre chegou a 11% e em alguns municípios do interior a 15%, segundo levantamento do sindicato. Isso não significa que as pessoas estão viajando mais de ônibus, afirma Alberton. "Há queda também nas vendas de passagens de ônibus. Isso eu pude comprovar em contatos com colegas dos transportes que enfrentam uma forte retração há vários meses", disse o dirigente do setor.

9200446

Nº DOCUMENTO ....

TITULO: Brasil y Bolivia definen gasoduto

PROCEDENCIA: ZH 150029

FECHA DE F...: 16/12

VINCULACIONES: B/0046
F.E 11161
F.E 11404

ZH 14/12

BRASIL E BOLÍVIA DEFINEM GASODUTO

Brasil e Bolívia ingressam hoje numa etapa de definições para a concretização do acordo para a compra e venda de gás natural, segundo disse o ministro boliviano da Energia, Herbert Muller. O ministro encabeça uma delegação que se reúne com o hoje no Ministério da Infra-Estrutura. Neste encontro deverá ser definida a rota do gasoduto entre Santa Cruz (Bolívia) e São Paulo (Brasil), o volume da transação e preços.

9200447

Nº. DOCUMENTO 12
TITULO EXPORTACIONES DE CAFE
PROCEDENCIA RECOP 15 00 90
FECHA DE PROCEDENCIA 17/12
VINCULACIONES B 10046
FE 11161
CE 11409

ENTRADO
SALIDO

Café: novo acordo será negociado

4/12
24

Brasil e Colômbia querem negociar com outros produtores e os países consumidores um novo acordo internacional do café, e decidiram buscar um esquema de redução de suas exportações que possibilite a recuperação dos preços do produto no mercado internacional.

O acerto foi feito num encontro, em Cartagena, entre os presidentes Fernando Collor e César Gaviria. Não houve, no entanto, um acerto definitivo sobre a percentagem da redução de vendas do café e no documento assinado pelos presidentes a decisão não fica bem explicitada.

O plano dos dois países será apresentando conjuntamente na reunião da Organização Internacional do Café — que está começando em Londres. Na declaração assinada por Collor e Gaviria, eles consideram a situação atual dos preços no mercado internacional e concordam em negociar um novo acordo que tenha com base o controle dos excedentes para alcançar um equilíbrio entre a oferta e a demanda a curto e longo prazos.

01-01

Brasil e Colômbia já tentam acordo do café

4/12 59

CARTAGENA, Colômbia — Os governos do Brasil e da Colômbia, maiores produtores de café do mundo, decidiram ontem nesta cidade trabalhar em conjunto nas negociações de um novo acordo internacional que permita controlar o mercado e os preços internacionais do grão. Os presidentes Fernando Collor e Cesar Gaviria Trujillo disseram que querem um esquema que tenha como ponto de partida "o controle dos excedentes" cafeeiros, para conseguir o equilíbrio a curto prazo entre a oferta e a demanda.

Um dia antes do encontro em Londres da Comissão Especial da Organização Internacional do Café, que começa hoje com o objetivo de determinar se firma um novo pacto ou escolhe outras alternativas, Brasil e Colômbia resolveram também tentar obter posição semelhante à sua por parte dos outros países produtores. Os governantes pedirem ainda às nações consumidoras para "negociar um novo acordo com o mesmo espírito aberto e construtivo". A reunião da OIC deverá contar com a participação dos 73 países membros da organização.

Exportações de café batem recorde em 91

JB 17/12

Sérgio Costa

As exportações brasileiras de café verde e solúvel deverão fechar 1991 com um recorde no volume embarcado, que chegaria aos 20,9 milhões de sacas, contra 16,9 milhões em 1990. A estimativa foi divulgada ontem pela Federação Brasileira dos Exportadores de Café (Febec), cujo presidente, Oswaldo Aranha Neto, admite que as vendas externas poderão até mesmo superar os 21 milhões de sacas. Para isto bastariam que os embarques de dezembro superassem dois milhões de sacas, enquanto até o último dia 13 as exportações já somavam 500 mil sacas.

Mas no que diz respeito à receita cambial, o resultado de 1991 ainda vai ser modesto. A previsão é de que as exportações rendam US$ 1,530 bilhão, acima dos US$ 1,253 bilhão do ano passado, porém ainda bem abaixo da média dos anos 80, quando as vendas do produto ficavam em torno dos US$ 2,5 bilhões anuais, obtidas com embarques que iam de 15 a 19 milhões de sacas. A explicação: os produtores, com problemas de crédito agrícola, procuraram vender suas safras rapidamente, através dos exportadores, aceitando preços mais baixos.

Desastre — "A política agrícola do governo, até poucos meses atrás, foi desastrosa", desabafou Oswaldo Aranha Neto. Por conta de problemas na lavoura e aumento do consumo no mercado interno, a estimativa da Federação é a de que as exportações de 1992 representem embarques de 17 milhões de sacas. O setor estima que a safra brasileira de 1992 fique em 18 milhões de sacas, abaixo dos 21 milhões de sacas desta safra, e menor ainda que a previsão feita pelo Departamento de Agricultura dos Estados Unidos, de 22 milhões de sacas.

Nas próximas semanas, a movimentação do setor ficará por conta das negociações do novo Acordo Internacional do Café. Nos dias 5 e 6 de fevereiro, em Londres, acontece mais uma reunião da Organização Internacional do Café (OIC), para tratar do assunto. Antes, no dia 9 de janeiro, o Comitê Brasileiro do Café (CBC), que reúne a Febec e mais o Conselho Nacional do Café (CNC) e as Associações Brasileiras da Indústria de Café Solúvel (Abics) e de Torrefação e Moagem de Café (Abic), se reúne em Brasília com a secretária nacional de Economia, Dorothéa Werneck, para discutir a posição brasileira.

"Ainda temos muito trabalho pela frente", diz Aranha Neto. Produtores, industriais e exportadores estão de acordo que a oferta de café no mercado mundial deve ser reduzida, para aumentar os preços do produto. Mas não querem a volta de mecanismos como o controle via quotas pelo governo. A alternativa mais discutida tem sido a de o próprio setor fazer a retenção de 10% do café que seria exportado. O presidente da Febec explica que a OIC financiaria os estoques, concentrado inclusive a atuação de firmas internacionais de auditoria.

Tipo	Quantidade (sacas)	Preço médio/saca (US$)	Receita (US$)
Arábica	15.640.000	80,92	1.265.602.000
Conilon	3.730.000	47,00	175.297.000
Solúvel	1.530.000	72,81	111.403.000
Total	**20.900.000**	**74,27**	**1.552.302.000**

01-01

Nº. DOCUMENTO
TITULO SALDO BALANZA COMERCIAL U$S 434 MILLONES
PROCEDENCIA ZH 150029
FECHA DE PROCEDENCIA 20/12
VINCULACIONES B 100416
FE 11161
C.E 11409

DO

ZH 20/12 Zaffari / Arte ZH

LEVE REDUÇÃO

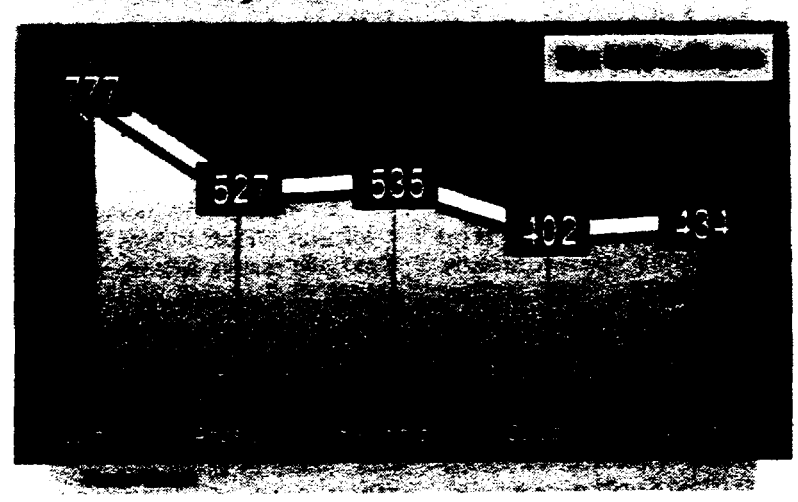

Superávit cai a US$ 434 milhões

A balança comercial registrou, em novembro, superávit de US$ 434 milhões. As exportações atingiram, no mês, US$ 2,456 bilhões e as importações US$ 2,22 bilhões. O superávit de novembro é 7,96% superior ao de outubro, mas ainda não reflete a mididesvalorização de 16%, feita pelo Governo em 30 de setembro. Segundo a diretora do Departamento de Comércio Exterior do Ministério da Economia, Heloiza Camargos, o impacto positivo da mididesvalorização começou a aparecer em dezembro. Prova disso, é que a média diária dos fechamentos dos contratos de câmbio, por parte dos exportadores, atingiu, do dia 1° até à última quarta-feira, US$ 193 milhões. Em novembro, a média diária foi de US$ 128 milhões e, em outubro, US$ 104 milhões.

De janeiro a novembro deste ano o saldo acumulado da balança comercial atingiu US$ 9,896 bilhões. A expectativa do Governo é de que, com o saldo de dezembro, o acumulado deste ano fique próximo ao consolidado em 1990: US$ 10,753 bilhões. (ABR)

01-01

9200449

9200449

TITULO COMERCIO BRASIL - ARG. Negó
PROCEDENCIA ZH 150020
FECHA DE [illegible] 21/12
VINCULACIONES B 10046
FE 11161
C.E 11409
DIG 10035
US$ 2.700 Milhões

ZH 21/12

Comércio Brasil-Argentina chega este ano a US$ 2,7 bi

□O crescimento dos negócios entre os dois países será de 35% este ano. Balanço do intercâmbio comercial foi feito pelo Departamento de Integração do Itamaraty

O crescente interesse dos empresários pela integração do Cone Sul elevou o intercâmbio comercial entre o Brasil e a Argentina em cerca de 35% em apenas um ano. A informação foi dada pelo chefe do Departamento de Integração Latino-Americana do Ministério das Relações Exteriores, Rubens Antonio Barbosa, que atribui a esse desempenho o resultado do aumento das consultas entre os empresários dos dois países.

O aumento do intercâmbio entre Brasil e Argentina, que deverá passar dos US$ 2 bilhões de 1990 para US$ 2,7 bilhões em 91, segundo Rubens Antonio Barbosa, está ocorrendo de forma inversa ao desempenho da Argentina no mercado internacional. "O comércio argentino com o exterior deverá fechar o ano de 91 com alguma redução, mas em relação específica com o Brasil as exportações e importações continuarão crescendo."

LENTO — O embaixador admite que o processo de integração é lento mas que, a partir de 1985 haverá um crescente envolvimento empresarial. Isso — segundo o diplomata — não quer dizer que todos estejam a favor, mas porque estão vendo que o Mercosul é uma coisa que está aí para ficar e que de alguma maneira vai afetá-los. O interesse dos empresários está caracterizado na grande procura de informações no departamento que trata do assunto, no Itamaraty. Esse interesse culminou com a assinatura, no Palácio do Planalto, no início da semana, pelas quatro Federações da indústria — do Brasil, do Paraguai, da Argentina e do Uruguai, de um documento de apoio ao Mercosul.

O embaixador frisou que há uma prioridade dentro do Departamento de Comércio Exterior e no Departamento de Integração Latino-americana do Itamaraty, para facilitar o trabalho de quem se interesse em exportar à região. Esclarece também que se os empresários encontrarem alguma dificuldade devem comunicar-se com a Decex, para que sejam tomadas medidas de correção.(Brasília/ZH)

01-01

9200450

Nº DE CUMULATO
TITULO ~~Diminuem~~ EXPORTACIONES DE CALZADO
PROCEDENCIA Z.H 15.8.92
FECHA DE PROCEDENCIA 21/12
VINCULACIONES B 100416
FE 11141
F.E 11402

Diminuem as vendas da indústria de calçados

ZH 21/12

□Produção do setor em 91 para o mercado interno é 20% inferior a de 90. E redução das exportações em novembro deve reduzir estimativa de faturamento

A indústria calçadista brasileira, a exemplo do ano passado, fecha seu balanço final de 1991, sem muitas lamentações. Mas também sem apresentar recordes de crescimento nas vendas para os mercados interno e externo. A produção brasileira de calçados destinada ao mercado interno — onde o Rio Grande do Sul contribui com 42% do total — deverá ser 20% inferior a de 1990, quando o setor fabricou 359,39 milhões de pares. No mercado internacional — onde a indústria gaúcha despeja 58% de sua produção — a receita dificilmente alcançará a previsão inicial de US$ 1,3 bilhão.

O encolhimento do mercado interno foi pressionado pela recessão, perda da relatividade dos preços, e taxas de juros muito acentuadas. Se o setor calçadista viveu perdas violentas no mercado interno em 1991, na exportação os resultados ainda mostram alguns ganhos. Em quantidade de pares produzidos, o presidente da Associação Brasileira da Indústria de Calçados (Abicalçados), Horst Volk, estima que o ano fecha relativamente equilibrado, mas alerta que as empresas assimilaram pontos qualitativos nos produtos exportados.

METAS — "Num ano difícil para as vendas do mercado interno, as exportadoras avançaram para dentro de uma nova faixa de mercado, onde venderam calçados de categoria mais elevada, o que resultou em preços melhores, ensina Volk. Assim, as divisas produzidas com as vendas ao exterior somarão, em 1991, mais do que US$ 1.18 bilhão arrecadados em 1990. "Os exportadores estão mais preocupados, porque o desempenho de novembro, que já foi mais fraco, somando US$ 81,2 milhões, vai comprometer a meta de US$ 1,3 bilhão que havia sido projetada no início de 1991", comenta o vice-presidente de mercado externo da Abicalçados, Ernani Reuter.

A recessão internacional e os sacrifícios que as indústrias estão enfrentando são os dois fatores, apontados por Volk e Reuter, que vão impedir que a receita iguale-se a 1989, que foi o maior faturamento da história das exportações, na ordem de US$ 1,3 bilhão. Até novembro, as exportações somaram US$ 1,18 bilhão, contra os US$ 1,09 bilhão acumulado nos 11 meses de 1990. A nova previsão é que as exportações fechem 1991 com uma arrecadação de US$ 1,25 bilhão.

PREÇO — O presidente da Abicalçados lembrou que a indústria calçadista não traçou uma competição com os fornecedores do sapato barato — México, por exemplo, com um preço médio de US$ 4 o par — mas alertou que o Brasil está na concorrência com os espanhóis, seguindo na direção dos italianos. A previsão do consultor internacional da Abicalçados, Anthony Motley, revelou que existe uma tendência de aumento do consumo de calçados no Estados Unidos em 1992.

CAEM AS VENDAS EXTERNAS

Exportações brasileiras de calçados
Em US$ milhões

Agosto	137,000
Setembro	92,000
Outubro	110,000
Novembro	81,200

Fonte: Abicalçados

Exportações de calçados aumentam 9,97% no ano

4/12 ZH

□Resultado da indústria com vendas externas atinge US$ 1,10 bilhão de janeiro a outubro. Mas isto não anima o setor, que espera um último bimestre fraco

As exportações brasileiras de calçados, onde as indústrias gaúchas do setor despejam 58% de sua produção, registraram um faturamento de US$ 1,10 bilhão, no acumulado de janeiro a outubro de 1991. Esse resultado mostra um crescimento de 9,97% sobre a receita dos dez primeiros meses de 1990, quando as vendas externas do setor arrecadaram US$ 1,04 bilhão. No mês de outubro, os embarques de calçados brasileiros para o mercado externo geraram um movimento de US$ 110 milhões, o que aponta uma evolução de 19,56% em relação ao faturamento de setembro: US$ 92 milhões, o mais baixo desempenho mensal do ano.

— O bom desempenho de outubro é resultado de um sensível reaquecimento nas relações entre os fornecedores e seus clientes do exterior — disse o vice-presidente da área de mercado externo da Associação Brasileira das Indústrias de Calçados (Abicalçados), Ernani Reuter. Mas os resultados das exportações de 91 não são suficientes para reanimar os empresários. Os calçadistas estão preocupados com o desempenho do último bimestre. E este [illegible] na avaliação de Reuter, se [illegible] retração do mercado [illegible] dificuldades que as indústrias [illegible] tem para manter as [illegible]

MAIS DIVISAS COM OS SAPATOS

Exportações brasileiras em 91, em US$ milhões

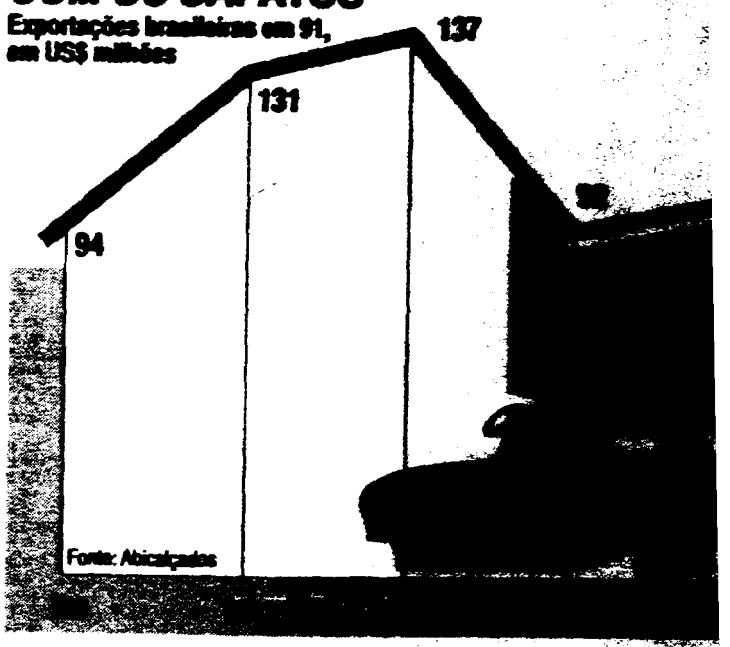

9200451

INFLAÇÃO [illegible]
JB 15[illegible]
FECHA [illegible] 2/1[illegible]
VINCULACIONES [illegible]
11302

Empresas prevêem mais recess[illegible]

• Inflação deve começar a cair em 92, mas crescimento mesmo só virá em 93

Ana Cecília Americano
e Lia Carneiro

SÃO PAULO — Entre o pessimismo assumido pelo presidente Collor e o otimismo tímido do ministro da Economia, Marcílio Marques Moreira, os empresários entenderam que, quando o assunto é o cenário da economia em 1992, pelo menos alguma coisa todos têm em comum: a incerteza. Há quem aposte na continuidade da atual política econômica, em que a meta é quebrar a espinha da inflação lentamente.

A tortura se traduz em juros lá em cima, salário lá em baixo, recessão na atividade industrial, desemprego, pouco consumo, concordatas e, mês a mês, um ponto percentual a menos na carestia. Os mais esperançosos acreditam no cenário do carrasco apenas para os primeiros seis meses de 1992 e torcem por uma espreguiçada no segundo semestre.

Bem devagar, com a concretização do processo de privatização, o acordo com o Fundo Monetário Nacional (FMI) e todo mundo convencido de que não virá mesmo um surpreendente balde de água fria, a economia poderá despertar. "Nós trabalhamos com o cenário para 1992 de uma recuperação no crescimento do PIB, com taxas positivas de 2% a 3%", afirma o presidente da Siemens, Herman Wever, que vai fechar 1991 com um faturamento de US$ 800 milhões, o que significa uma queda de 15%. "Parte por culpa da defasagem do câmbio, mas uma boa parte por conta da recessão", explica ele, que não se considera nem otimista nem pessimista.

"Não vejo um cenário maravilhoso, mas acredito que as incertezas acabarão atropeladas pela necessidade de investir. Não dá para ficar esperando o resto da vida e colocar em risco o que já se fez", acrescenta Wever, que investirá no próximo ano os mesmos US$ 34 milhões de 1990. "Acredito que pela recomposição das tarifas públicas, o governo terá 2,5% do PIB para investir. E isso é um efeito multiplicador. A inflação não vai cair dramaticamente, mas vai ceder. E aí o bico do avião que estava para baixo, pelo menos fica estabilizando."

Custo social — No grupo dos pessimistas — que preferem ser chamados de realistas — estão empresários como Celso Varga, presidente dos Freios Varga e o diretor de Assuntos Corporativos e Jurídicos do grupo Philip Morris, Clodoaldo Celentano. "Acho que o crescimento do PIB em 1992 será zero. A incerteza continua forte porque as quedas nas vendas foram muito fortes", explica Varga, ressaltando que nos últimos meses suas vendas para as lojas de reposição desabaram em 50%. "A desaceleração da inflação registrada na semana passada é um bom sinal, mas não dá para falar em tendência", acrescenta ele, que investirá a mesma coisa em 1992 (US$ 8 milhões) e espera que o faturamento não se comporte como em 1991 — US$ 170 milhões, contra US$ 216 milhões em 1990.

"O governo escolheu os métodos tradicionais para quebrar a espinha da inflação e os custos sociais desta opção são penosos, injustos, porque atingem os mais desprotegidos", lamenta Celentano, avisando que Philip Morris, Kibon, Sorvane e Q-Suco investiram US$ 10 milhões em 1991 apenas para acertos nas linhas industriais e manutenção, e que a cifra será idêntica em 1992. "Expectativa é uma coisa e só ligando a bola de cristal, cheia de incertezas. Pela análise racional, o próximo ano será mais ou menos igual a este ou com tendência de mais recessão", afirma Celentano. O faturamento previsto para o grupo é de US$ 500 milhões, o que, segundo Celentano, significa crescimento inexpressivo em relação a 1990.

O presidente da Philips do Brasil, Franciscus Hendrikus Sluiter, também prefere saltar 1992. "Crescimento mesmo, só em 1993", acredita Sluiter, lembrando que o volume de vendas do grupo deverá cair entre 8% e 9% em 1991, mas o faturamento empatará com 1990 (US$ 1 bilhão). Ainda assim, a Philips investirá no ano que vem de US$ 20 milhões a US$ 25 milhões, que serão alocados para o setor de cinescópios, aumento de capacidade da fábrica de São José dos Campos, tecnologia de processo e recursos humanos. "Vamos incrementar nossas exportações", explica ele.

2/12 JB [illegible]rasil — 22/02/89

Sluiter, da Philips: mais exportações

Primeiro semestre será o mais difícil

No time das empresas que ainda acreditam em [illegible] que o primeiro semestre fosse riscado da agenda, [illegible] gigantes Varig, que deverá faturar US$ 2,4 [illegible] Gessy Lever, que faturará US$ 1,3 bilhão. "[illegible] semestre, se dependermos apenas do [illegible] mos estar como hoje, utilizando apenas 55% da [illegible] dade instalada", explica o presidente da Varig, [illegible] ressaltando que a Rio-92 em junho, mês de [illegible] poderá ajudar a diminuir a ociosidade. "A partir [illegible] os efeitos do acordo com o FMI e o processo de [illegible] mais adiantado, a ocupação poderá crescer [illegible] 60%."

Para o diretor de assuntos corporativos da [illegible] Ronald Rodrigues, o primeiro semestre de 199[illegible] difícil". "Mas não esperamos choques [illegible] Rodrigues, [illegible] que a empresa [illegible] mentos prioritários. São US$ 30 milhões para [illegible] fábrica nova de detergentes líquidos e em pó, [illegible] te, a ampliação de linhas de produtos, como [illegible] dentais, e racionalização das plantas industriais.

"Só que o ritmo da construção será de acordo [illegible] possibilidades", frisa ele. Os novos [illegible] semestre também não afetarão as [illegible] 20% abaixo do realizado em 1990, o que [illegible] US$ 30 milhões e US$ 35 milhões. Em 1991 [illegible] foi 70% inferior ao de 1990.

[illegible] — Entre [illegible] [illegible]nistas há também os que preferem [illegible] São empresas que, [illegible] [illegible]xis em nenhum dos [illegible] desafio. Parece que o fundo do poço [illegible] existem incertezas", analisa o [illegible] do Santista Indústrias Gerais, [illegible] faturou US$ 1,2 bilhão em 1990. "[illegible] no e não sabemos se vamos [illegible] [illegible] medidas de cautela. O cenário [illegible]

O grupo Sadia também não [illegible] 1992. "Provavelmente [illegible] investimentos à rentabilidade [illegible]", [illegible] executivo do grupo Sadia, Luiz F[illegible] um faturamento igual ou 10% inferior [illegible] bilhão de 1990. "O ano de 1991 já [illegible] reduções nas margens", acrescenta ele, [illegible] acompanhou o crescimento de [illegible] investimentos totalizaram US$ [illegible] inaugurações das fábricas de [illegible] investimentos obrigatórios em [illegible] [illegible]is na região Centro-Oeste, que [illegible] [illegible]lhões. "Estamos agindo com cautela. O [illegible] mo é o futuro de médio e longo prazo. A [illegible] de proteínas e tem vontade de consumir."

9200[illegible]

01-01

9200452

Nº DOCUMENTO .....
TITULO BRESSER PREVEE INFLACION DE 50%.
PROCEDENCIA ZH 150225
FECHA DE PUBLICACION 7/12
VINCULACIONES B 100416
FE 11161
I 11300

NT - 00
FZ 01

Bresser prevê inflação de 50% 7/12 ZH

O ex-ministro de Economia, Luiz Carlos Bresser Pereira, previu ontem, em Curitiba, que a inflação deve chegar a 50% ao mês no final do primeiro trimestre de 92. De acordo com Bresser, que participou de um encontro com economistas na capital paranaense, o ano deve ser fechado com inflação de 27%, mas a partir de janeiro ela retoma seu nível de crescimento. "O Governo tem uma não-política e uma não-estratégia de combate à inflação", afirmou.

Bresser propõe que, para se cumprir a previsão de 20% de inflação média anual, a partir de 93, conforme estimado na carta de intenções ao Fundo Monetário Internacional (FMI), o Governo dê um choque na economia. Este choque, segundo o ex-ministro, terá que atingir a inflação inercial, através de um congelamento de preços por dois ou três meses, e a inflação de expectativa, com uma política monetária rígida. "Se não houver isto, estamos fadados a ter uma hiperinflação". (AE)

01-01

9200453

Nº DOCUMENTO
TITULO INFLACIÓN DE 278,5% ES LA META DEL
PROCEDENCIA
FECHA DE
VINCULACIONES

Inflação de 278,5% é a meta do governo para 1992

7/12 J1

Macedo diz que futuro é imprevisível

Eli Teixeira

BRASÍLIA — A inflação do próximo ano prevista no acordo com o FMI é de 278,5%. A previsão do Ministério da Economia apresentada aos técnicos do Fundo é de 26% em janeiro, caindo 3 pontos a cada mês até maio, quando deverá estar em 14%. A partir de maio, a desaceleração inflacionária pode ser menor, caindo 2 pontos a cada mês, chegando a dezembro com apenas 2%. Todas as metas econômicas do memorando técnico de entendimentos, que acompanha a carta de intenções mas só será divulgado na próxima terça-feira, foram calculadas visando conseguir essa redução inflacionária. Os índices podem sofrer alguma variação no período, mas o objetivo é chegar a dezembro com 2% ao mês.

Para conseguir isso, o crédito que a economia terá à disposição será tão curto que, se a inflação resistir em sua queda, levará as empresas do país a situações catastróficas, simplesmente porque não conseguirão vender. São cálculos extremamente complexos que apontam para isso. Para se chegar às principais metas econômicas negociadas com o FMI, os técnicos do Banco Central chegavam a realizar mais de 50 operações nos computadores em poucas horas. Às vezes, os números não se mostavam satisfatórios para os técnicos brasileiros e da missão do FMI e tudo tinha de ser refeito.

Indicador — O principal indicador negociado com o FMI chama-se crédito interno líquido, que pode ser definido como todo o dinheiro disponível na economia menos as reservas internacionais líquidas depositadas no Banco Central (dólares, ouro e outras moedas fortes). Esse crédito, calculado pelo Banco Central neste final de mês em Cr$ 5,3 trilhões, vai crescer lentamente ao longo do ano que vem. Conforme o acerto com o FMI, ele não poderá passar de Cr$ 7,75 trilhões no dia 31 de dezembro de 92, um crescimento nominal de irrisórios 46,2%.

Comparando-se a inflação anual de 278,5% prevista com esse pequeno aumento de crédito, é fácil concluir que "quem tiver dinheiro vivo no ano que vem será rei", brincou ontem um graduado assessor do Banco Central. Ou seja, com a falta de dinheiro, haverá uma tendência generalizada de queda de preço nos bens, especialmente imóveis. "Num momento como esses, é que se pode ganhar dinheiro, comprando quando tudo estiver com preços deprimidos e vendendo um ou dois anos depois", acrescentou o mesmo assessor.

Existem outras metas a serem atingidas, conforme os compromissos com o FMI, todas elas também apertadas. A maior parte, inclusive a inflação, só será atingida se realmente o governo estiver disposto a ir até o fim na execução do programa. No último domingo, ao se encontrar no Ministério da Economia com o diretor-gerente do FMI, Michel Camdessus, o ministro Marcílio Marques Moreira ouviu uma advertência de que a população poderá reagir negativamente após alguns meses de intensos sacrifícios, já que a economia brasileira está em crise há muito tempo. O ministro respondeu que o presidente Collor estava consciente dos sacrifícios, inclusive políticos.

Dívida — Para que tudo dê certo, o governo brasileiro conta com uma gradativa retomada de entrada de dólares de investidores estrangeiros a partir do segundo semestre do ano que vem. Terá de ser fechada a renegociação da dívida externa brasileira com bancos privados estrangeiros (cerca de US$ 45 bilhões, excluindo bancos brasileiros com agências no exterior) e acertados todos os pagamentos com o Clube de Paris (governos de países ricos), ao qual o Brasil deve aproximadamente US$ 4 bilhões. Esperam-se financiamentos do Banco Mundial e do Banco Interamericano de Desenvolvimento. Essa entrada de moeda forte ajudará a fechar as contas brasileiras com o exterior no ano que vem.

As reservas internacionais do Banco Central, conforme as contas apresentadas aos técnicos do FMI, deverão crescer de US$ 1 bilhão a US$ 2 bilhões em 1992. Só se chegará a isso se houver um crescimento das exportações no ano que vem de 10% a 12%. As importações, apesar de significarem saída de dólares, também devem aumentar cerca de 7%. O FMI concorda que, numa economia recessiva, os empresários tendem a importar especialmente máquinas e equipamentos para se modernizar.

A redução prevista pelo BC

Janeiro 92	26%
Fevereiro	23%
Março	20%
Abril	17%
Maio	14%
Junho	12%
Julho	10%
Agosto	8%
Setembro	6%
Outubro	4%
Novembro	2%
Dezembro	2%

BELO HORIZONTE — O secretário nacional de Política Econômica, Roberto Macedo, afirmou ontem, nesta capital, que o futuro da economia do Brasil é "de difícil previsão pela própria instabilidade" e que o custo social dos ajustes é inevitável. "Qual o custo social de não fazer os ajustes? Querem ficar entrevados para o resto da vida", indagou o secretário, em entrevista, antes de fazer palestra na Federação do Comércio do Estado de Minas Gerais para cerca de 70 ouvintes.

"Vocês estão olhando o estado do doente. Estamos vendo o tratamento", comparou Macedo, insistindo que o processo da economia brasileira é "difícil e meio imprevisível". "A doença vem se acumulando há décadas. O tratamento é difícil", disse o secretário.

Macedo apostou que "nenhum economista se atreve a fazer um modelo macroeconômico de curto prazo, porque se erra tanto" e procurou justificar as iniciativas da atual equipe econômica: "Que querem que a gente fique fazendo em Brasília? Não fazer nada? A gente tem que tentar." A possibilidade de haver quebradeira de empresas no próximo ano, segundo o secretário, está condicionada à reação da economia às medidas de ajuste. "Há um momento crucial de reversão da expectativa que, em seguida, permite a recuperação dos investimentos", disse.

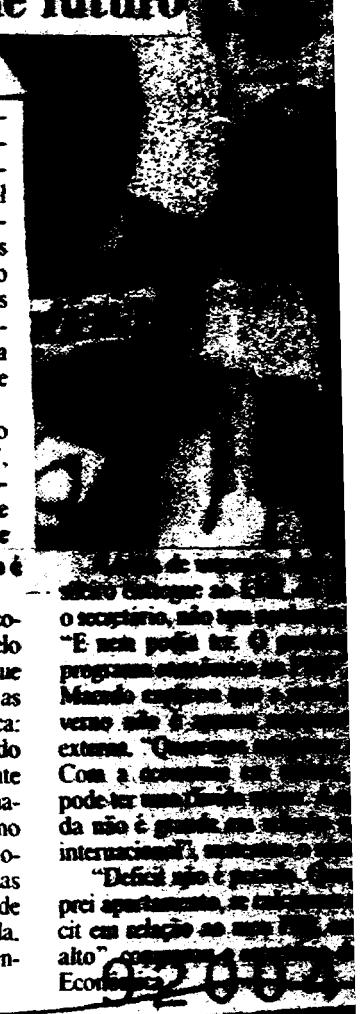

01-01

9200452

TARIFAS PÚBLICAS SUPERAM INFLAÇÃO

FE...

VINCUL...

JB 15802?

9/12

B 1000

E 1161

I 1300

JB 7/12.

Tarifas públicas superam inflação

● *Governo cumpre promessa ao FMI um ano antes e reajuste real vai até a 146%*

BRASÍLIA — As tarifas públicas e os preços ainda controlados pelo governo já estão, com um ano de antecedência, cumprindo a meta de aumento real 15% acima da inflação, apresentada na carta de intenções ao Fundo Monetário Internacional (FMI). O maior reajuste no período foi concedido para o serviço de trens urbanos em São Paulo: 1.014% em 11 meses, ou 146% acima da inflação do ano. No Rio, a tarifa dos trens urbanos subiu 622% no mesmo período, ou 59,8% além da variação do IGP-M.

Os preços das passagens da Companhia Brasileira de Trens Urbanos (CBTU) em São Paulo saíram de Cr$ 17, em janeiro, para Cr$ 200 em novembro. No Rio, a passagem subiu um pouco menos e passou de Cr$ 17 para Cr$ 150. Em São Paulo, a tarifa de Cr$ 200 se aproxima da tarifa de ônibus, de Cr$ 250, para um meio de transporte mais rápido e com custos superiores.

Técnicos do governo afirmam que a política de "realismo tarifário", adotada com o descongelamento de preços, também chegou ao limite dos reajustes, assim como os automóveis, eletrodomésticos e alimentos. "Se a passagem nos trens do Rio aumentar mais, o pessoal vai começar a quebrar", afirma um funcionário do governo. As tarifas telefônicas, com reajustes de até 677% desde o início do ano, ficaram 72% acima da inflação do período. A energia elétrica está 546% mais cara que em janeiro, acumulando 26,6% de reajuste acima da inflação.

Aérea — Ainda com preços fixados pelo Departamento de Aviação Civil do Ministério da Aeronáutica, as empresas aéreas não podem reclamar do controle de preços. As passagens aéreas já aumentaram 581,3% este ano, 50,8% acima da inflação. O serviço postal, monopólio do Estado, também foi privilegiado com aumentos acima da inflação. A carta simples subiu 546% e o telegrama com até 20 palavras, 501%, este ano, respectivamente 43% e 33%, além do IGP-M. A menor alta, desde o início do ano, foi dos combustíveis, que deverão receber novo reajuste antes das festas de final de ano. A gasolina e o álcool estão 0,2% acima da inflação, e o óleo diesel, 8,9% acima do IGP-M de janeiro a novembro. O gás de cozinha (GLP) teve alta de 463% desde janeiro, 24,6% acima da inflação.

O governo não deverá manter para todos os setores o reajuste das tarifas públicas de 15% acima da inflação, conforme prometido ao FMI. Os Ministérios da Infra-Estrutura e da Economia vão definir os [illegible] de forma que [illegible] metas de redução da [illegible] serviços [illegible] dos [illegible] dir, deverão [illegible] acompanhar a [illegible] de tarifa e gás de [illegible] de energia e [illegible] aumentos serão [illegible] de ser autorizado [illegible] milhões e as empresas [illegible] sani de tarifas para [illegible] Tesouro Nacional.

Diferença chega a 146,6%

	No ano	Diferença
Trens (SP)	1.014%	146,60%
Trens (RJ)	622%	59,80%
Telefone (ficha)	677%	72,00%
Passagem aérea	581%	50,80%
Correios (carta)	546%	43,00%
Correios (teleg.)	501%	33,00%
Eletricidade	472%	26,60%
Gás de cozinha	463%	24,60%
Óleo diesel	392%	8,90%
Gasolina/álcool	352%	0,20%
IGP-M	351%	

01-01

9200455

TARIFAS PÚBLICAS SUPERAM INFLAÇÃO
JB 15/02/93
FEL
VINCUL
7/12
B 1000
E 11161
I 11300

Tarifas públicas superam inflação

JB 7/12.

● *Governo cumpre promessa ao FMI um ano antes e reajuste real vai até a [illegible]*

BRASÍLIA — As tarifas públicas e os preços ainda controlados pelo governo já estão, com um ano de antecedência, cumprindo a meta de aumento real 15% acima da inflação, apresentada na carta de intenções ao Fundo Monetário Internacional (FMI). O maior reajuste no período foi concedido para o serviço de trens urbanos em São Paulo: 1.014% em 11 meses, ou 146% acima da inflação do ano. No Rio, a tarifa dos trens urbanos subiu 622% no mesmo período, ou 59,8% além da variação do IGP-M.

Os preços das passagens da Companhia Brasileira de Trens Urbanos (CBTU) em São Paulo saíram de Cr$ 17, em janeiro, para Cr$ 200 em novembro. No Rio, a passagem subiu um pouco menos e passou de Cr$ 17 para Cr$ 150. Em São Paulo, a tarifa de Cr$ 200 se aproxima da tarifa de ônibus, de Cr$ 250, para um meio de transporte mais rápido e com custos superiores.

Técnicos do governo afirmam que a política de "realismo tarifário", adotada com o descongelamento de preços, também chegou ao limite dos reajustes, assim como os automóveis, eletrodomésticos e alimentos. "Se a passagem nos trens do Rio aumentar mais, o pessoal vai começar a quebrar", afirma um funcionário do governo. As tarifas telefônicas, com reajustes de até 677% desde o início do ano, ficaram 72% acima da inflação do período. A energia elétrica está 546% mais cara que em janeiro, acumulando 26,6% de reajuste acima da inflação.

Aéreas — Ainda com preços fixados pelo Departamento de Aviação Civil do Ministério da Aeronáutica, as empresas aéreas não podem reclamar do controle de preços. As passagens aéreas já aumentaram 581,3% este ano, 50,8% acima da inflação. O serviço postal, monopólio do Estado, também foi privilegiado com aumentos acima da inflação. A carta simples subiu 546% e o telegrama com até 20 palavras, 501% este ano, respectivamente 43% e 33% além do IGP-M. A menor alta, desde o início do ano, foi dos combustíveis, que deverão receber novo reajuste antes das festas de final de ano. A gasolina e o álcool estão 0,2% acima da inflação, e o óleo diesel, 8,9% acima do IGP-M de janeiro a novembro. O gás de cozinha (GLP) teve alta de 463% desde janeiro, 24,6% acima da inflação.

O governo não deverá manter para todos os setores o reajuste das tarifas públicas de 15% acima da inflação, conforme prometido ao FMI. Os Mi-

Diferença chega a 146,6%

	No ano	Diferença
Trens (SP)	1.014%	146,60%
Trens (RJ)	622%	59,80%
Telefone (ficha)	677%	72,00%
Passagem aérea	581%	50,80%
Correios (carta)	546%	43,00%
Correios (teleg.)	501%	33,00%
Eletricidade	472%	26,60%
Gás de cozinha	463%	24,60%
Óleo diesel	392%	8,90%
Gasolina/álcool	352%	0,20%
IGP-M	351%	

nistérios da Infra-Estrutura e da Economia vão definir os [illegible] mensalmente de forma que as metas de redução da [illegible] serviços considerados [illegible] dos [illegible] dir, desde [illegible] acompanhar a [illegible] de luz e gás [illegible] de energia e [illegible] aumentos sem [illegible] de ser [illegible] milhões e [illegible] sangr[illegible] Tesouro Nacional.

01-01

9200455

Nº DE CUSTODIA

TITULO EVOLUCION DE LA INFLACION - INFLACION DICIEMBRE ES DE 13,53%.

PROCEDENCIA RECOP 1500 90

FECHA DE PROCEDENCIA 31/12

VINCULACIONES B 10044
FE 11161
F 11300
EJ 11326

NT 00
[illegible]

Tablita

Congelado em 1,9428
Fonte: Banco Central

JB 31/12

TR

	%
TR	28,42
TRD	1,177111
Var.mês até 31.12	28,42000
Var.mês até 31.12	28,42000
Índice acum até 31.12	4,30450340

Dólar

Cr$

Paralelo

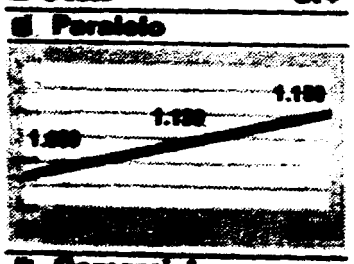

Comercial

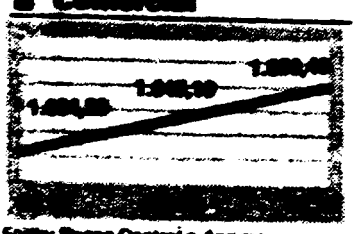

Fonte: Banco Central e Anbima

Inflação

Outubro	22,63
Novembro	25,62
Dezembro	23,63
Acumulado no ano	458,37
Em 12 meses	458,37
Agosto	15,62
Setembro	15,62
Outubro	21,08
Acumulado no ano	288,25
Em 12 meses	410,18
Setembro	16,21
Outubro	25,17
Novembro	25,39
Acumulado/ano	353,23
Em 12 meses	425,88
Setembro	16,20
Outubro	20,76
Novembro	25,76
Acumulado/ano	385,69
Em 12 meses	468,48

BTN	Cr$ 126,8621
	Cr$ 546,0784*
UPC	Cr$ 3.908,47
(4º trimestre)	
UPF	Cr$ 5.6532,45
Taxa Anbid	1.323,67
IBA/CNBV	4.010.276 pontos
I-SENN	2.408 pontos

*atualizado pela TR acumulada

Ouro

Cr$

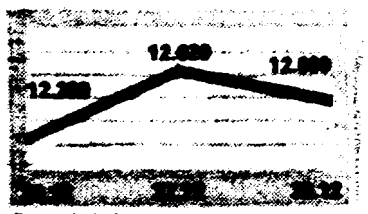

Fonte: BMEF

Salário Mínimo

Setembro	Cr$ 42.000,00
Outubro	Cr$ 42.000,00
Novembro	Cr$ 42.000,00
Dezembro	Cr$ 42.000,00 +
Abono de	Cr$ 21.000,00

Caderneta

Setembro dia 01.09	12,50%
Outubro dia 01.10	17,3639%
Novembro dia 01.11	20,3666%
Dezembro dia 01.12	31,1726%

IBV

(em pontos)

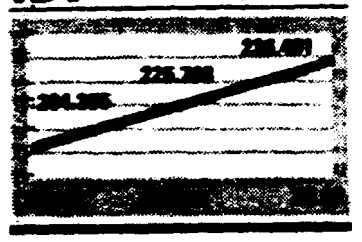

FGTS

Julho	10,3706%
Agosto	10,9904%
Setembro	13,2344%
Outubro	18,1512%
Novembro	23,2112%
Dezembro	30,2390%

	Nov.	Dez.
Semestral	2,4100	2,5853
Antigos	1,4963	1,8404

Anual	5,5319	5,3292
Semestral	2,6325	2,5061
Quadrimestral	2,1237	2,0404
Trimestral	1,8389	1,7704
Bimestral	1,5404	1,5826

A INFLAÇÃO PERDE O FÔLEGO

Evolução do IGP-M

2ª 29/12

Mês	Índice
Janeiro	17,70%
Fevereiro	21,02%
Março	9,19%
Abril	7,81%
Maio	7,48%
Junho	8,46%
Julho	13,22%
Agosto	15,25%
Setembro	14,93%
Outubro	22,63%
Novembro	25,62%
Dezembro	23,63%

Fonte: Fundação Getúlio Vargas

01-02

9200456

Inflação baixou para 23,63%

JB 29/12

●*IGP-M confirmou as previsões de redução nos preços em dezem*

Confirmaram-se as previsões de uma queda da inflação em dezembro. A Fundação Getúlio Vargas anunciou ontem que o Índice Geral de Preços do Mercado (IGP-M) fechou o mês com 23,63%, contra 25,62% em novembro. A taxa corresponde à variação de preços entre os dias 21 de novembro e 20 de dezembro. Com este resultado, a inflação pelo IGP-M foi de 458,35% em 1991, bem abaixo dos 1.700% registrados pela FGV em 1990, neste índice que ela calcula para um *pool* de instituições do mercado financeiro, lideradas pela Associação Nacional das Instituições do Mercado Aberto (Andima).

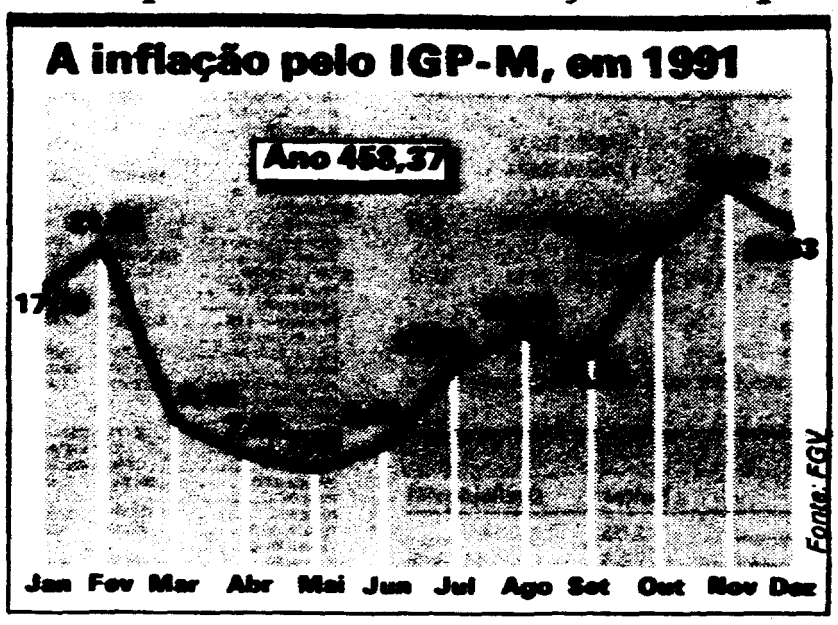

A inflação caiu tanto no Índice de Preços ao Atacado (IPA) quanto no Índice de Preços ao Consumidor (IPC), os dois principais componentes do IGP-M. No IPA a taxa desceu de 25,23%, em novembro, para 22,71% este mês; no IPC, de 27,42% para 23,98%. E os grandes responsáveis pelo resultado do mês foram os alimentos, onde os preços subiram bem abaixo da média. No atacado, os reajustes médios foram de 16%, e no varejo, onde em novembro os produtos alimentícios tinham exibido uma alta de 32,35%, a taxa foi de 22,63%.

Automóveis — Dentro do IPA — que responde por 60% do IGP-M, e fechou 1991 com uma taxa de 444,73% —, os maiores aumentos foram detectados em produtos da indústria automobilística. Os veículos pesados para transporte ficaram 70,4% mais caros, e nos veículos a motor (onde estão os automóveis) o aumento médio foi de 64,3%. Fora isto, o maior reajuste em dezembro aconteceu nos preços dos medicamentos: 41,3%.

No IPC, pesquisado nas cidades do Rio de Janeiro e de São Paulo (30% de peso no IGP-M), e que exibiu uma taxa de 483,86% em 1991, o grupo que exibiu a média mais elevada de reajustes de preços foi Despesas Diversas: 39,91%. Aí entram aumentos como os de 60% da Loto, de 54,4% nas fichas telefônicas, de 51,1% nos cigarros e de 44,9% nas bebidas alcoólicas. No grupo Alimentação foram captados reajustes de 38,7% nas massas e farinhas, de 33,9% nas bebidas não alcoólicas e de 30,7% nos laticínios. Os automóveis, incluídos no grupo Transportes (inflação de 24,73%), aumentaram 59%. Nos demais grupos: 23,15% em Habitação, 17,81% em Vestuário, 27,89% em Saúde e Cuidados Pessoais e 23,73% em Educação, Leitura e Recreação.

O terceiro componente do IGP-M, o Índice Nacional de Custo da Construção (INCC) — 10% de peso na taxa —, fechou com uma taxa de 29,72% no mês e de 464,07% no ano. As despesas com mão-de-obra aumentaram 30,8%, contra 17,89% em novembro. Mas os materiais de construção também exibiram uma inflação maior de um mês para o outro: de 23,58 para 28,92%. Aí, as pressões ficaram por conta de três produtos: massa corrida para madeira, com reajuste de 46,5%; janelas de alumínio, com 41,8%; e cimento, com 40,5%.

Fipe antecipa: inflação baixa mais e fechará 1991 com 460%

24/12

O índice do custo de vida para as famílias entre dois e seis salários mínimos, em São Paulo, medido pela Fundação Instituto de Pesquisas Econômicas (Fipe), deve fechar o mês de dezembro em 24%, confirmando o recuo em relação aos 25,39% apurados em novembro. No ano, o acumulado deve ficar em 460%, abaixo dos 1.790% de 90.

Ressaltando que a inflação deste mês ainda é superior aos 16,03% apurados em dezembro do ano passado, o economista Juarez Rizzieri, coordenador do índice da Fipe, diz que o recuo da inflação em dezembro é resultado de um controle apenas momentâneo da inflação e, ao contrário das estimativas do ministro Marcílio Marques Moreira, alerta para o risco do índice do custo de vida voltar a recrudescer a partir de fevereiro.

Descontando o período Sarney, a inflação média entre os planos Collor I e II foi mais ou menos equivalente - cerca de 14,5% ao mês. O Governo, com sua política recessiva e de juros altos, conseguiu evitar que o quadro de aceleração inflacionária se deteriorasse, mas não obteve um controle efetivo sobre a inflação, ressalta Rizzieri. Acreditando que, em janeiro, o índice do custo de vida deverá repetir o resultado de dezembro, em função de pressões como o aumento das tarifas públicas e do salário mínimo, Rizzieri prevê uma forte pressão inflacionária a partir de fevereiro, não descartando o risco de uma estagflação. (AE)

02.02

9200456

Nº. DOCUMENTO
TITULO PBI DEBE CRECER MAS DE 1%
PROCEDENCIA IB150029
FECHA DE PROCEDENCIA 3/12
VINCULACIONES B 10041
FE 11161
PB 11311

ENTRADO
HORA DO

PIB deve crescer este ano

● *Previsão do IBGE é de que aumento irá ultrapassar 1%*

3/12 FB

A produção de bens e serviços da economia brasileira — o Produto Interno Bruto, PIB — deverá crescer acima de 1% este ano, depois da queda de 4,3% em 1990, que representou o segundo pior resultado da história econômica do país, abaixo apenas dos -4,4% de 1981. A estimativa foi divulgada ontem, pelo IBGE, ao divulgar os números do PIB relativo ao terceiro trimestre, ou seja, o período julho/setembro, que acusou um crescimento de 2,24% comparado com o trimestre anterior, abril/junho.

O resultado deste ano poderia ser melhor, não fosse o recurso às altas taxas de juros como instrumento de combate à inflação — para reduzir o consumo e forçar a redução dos preços. É que no segundo trimestre o PIB havia crescido 8% em relação aos três primeiros meses do ano, indicando uma recuperação econômica bem mais acentuada antes que os juros começassem a subir, em agosto. E, ao final de setembro, o Produto havia crescido 0,94%, no acumulado do ano, e exibido queda de 0,95%, na taxa anualizada.

"De fato as altas taxas de juros praticadas neste terceiro trimestre contribuíram para reduzir o ritmo de recuperação observado no segundo trimestre, de diversas atividades econômicas", confirma o IBGE, na nota técnica distribuída ontem, onde também explica o motivo de uma previsão de crescimento para o PIB deste ano: a comparação com um 1990 em que o Produto foi bastante reduzido pela recessão.

Indústria — Para se ter uma idéia do impacto dos juros altos sobre a atividade econômica, o crescimento da produção industrial, que tinha sido de 15,3% no segundo trimestre, limitou-se a uma taxa de 2,38% no terceiro trimestre, sempre comparando com os três meses anteriores. As taxas se reduziram de 14,6% para 2,48% na indústria de transformação, e de 35% para 3,8% na construção. Com estes resultados, o setor chegou ao final do terceiro trimestre com queda tanto na taxa acumulada no ano (-0,77%) quanto em 12 meses (-3,7%).

No setor de serviços a produção tinha aumentado 3,8% entre abril e junho e cresceu apenas 1,2% entre julho e setembro. E a maior contribuição foi do comércio, que havia exibido um crescimento de 10,6% no segundo trimestre e ficou com uma taxa de 3% no terceiro. Um detalhe: as instituições financeiras, que amargavam uma queda na receita de 4,8% no período abril/junho, viram a recessão diminuir para -1,8% em julho/setembro, com a política de juros altos.

Quem também exibiu um desempenho melhor, no terceiro trimestre, foi o setor agropecuário. O crescimento da produção foi de 5,2%, contra 1,6% no segundo trimestre. O aumento da produção animal foi de 6%, e das lavouras, de 4,6%. Isto levou o setor a chegar ao final de setembro com um crescimento de 2,5%, no ano, e de 2,24% nos últimos 12 meses. O melhor resultado até agora, entre os três componentes do PIB, já que na indústria a recessão continua e nos serviços os números são de 2% e 0,95%, respectivamente.

Comportamento do PIB (*)

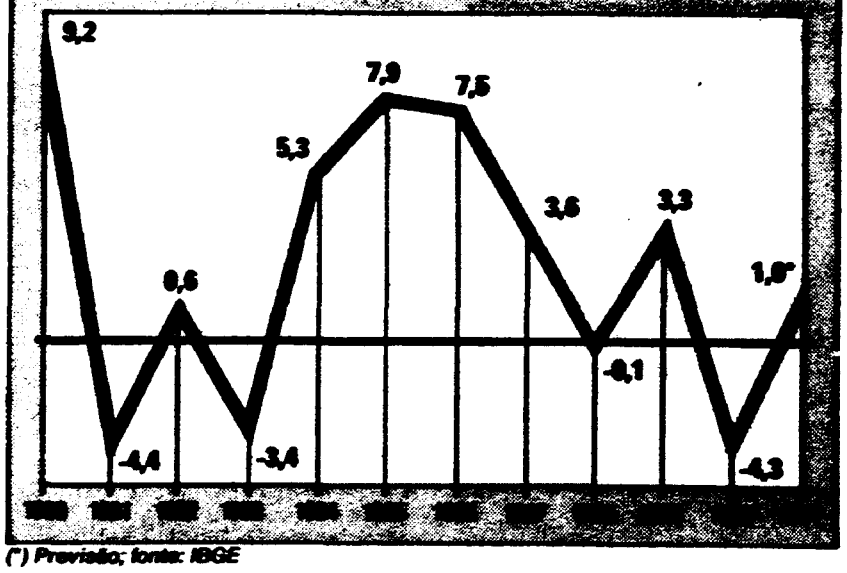

(*) Previsão; fonte: IBGE

01-02

9200457

PIB volta a crescer este

3/12 24

□É o que prevê o IBGE, depois da queda de 4% no ano passado. Até setembro a economia registrou um desempenho 0,94% superior ao do mesmo período de 90

O Produto Interno Bruto (PIB) cresceu 0,94% entre janeiro e setembro deste ano, na comparação com o mesmo período do ano passado. A informação foi divulgada ontem pelo Instituto Brasileiro de Geografia e Estatística (IBGE), que — com base neste resultado — estima desempenho acima de 1% para a economia do País este ano. No ano passado, o PIB brasileiro teve uma queda de 4%, e as estatísticas agora divulgados indicam que a recessão não foi até agora tão profunda como chegou a ser prevista nos últimos meses.

Depois do fundo do poço do primeiro trimestre (-7,15% na comparação com o mesmo período de 1990), a economia apresentou um bom resultado no segundo (7,46% positivos), mas no terceiro cresceu em menor proporção. Entre julho e setembro, registrou uma taxa positiva de 2,26% em relação ao mesmo período de 1990, e de 2,24% em comparação com o período abril/junho.

Este crescimento, entretanto, vem sendo obtido depois de um ano (1990) em que o PIB (soma de todos os bens e serviços produzidos) registrou, com a queda de 4%, o pior resultado da economia brasileira. Tanto que, ao prever um crescimento do Produto acima de 1% este ano, a nota técnica do IBGE acentua que este resultado será possível porque o quarto trimestre tem como comparação um período medíocre (outubro/dezembro de 1990).

OS NÚMEROS DO PIB

1986	7,86%
1987	3,50%
1988	0,20%
1989	3,60%
1990	-4,00%
1991	*0,94%

*Estimativa até setembro

AGROPECUÁRIA — Quem está puxando o crescimento é o setor agropecuário, que, no acumulado do ano [illegible] 2,49% [illegible] vou[illegible] prod[illegible] O s[illegible] 2,06% [illegible] tria [illegible] fican[illegible] mine[illegible] forma[illegible] to a [illegible] sentaç[illegible]

Na [illegible] trime[illegible] ano a[illegible] um c[illegible] tor de [illegible] indústria, [illegible] teriam [illegible] nota técnica do [illegible] fosse a rígida política [illegible] posta em prática pelo G[illegible] que vem mantendo [illegible] juros em níveis [illegible] (AG)

PIB deve fechar 91 com 1,5% de crescimento

24 19/12.

O Produto Interno Bruto (PIB) pode ter crescido 1,5% neste ano, segundo especialistas do Instituto de Pesquisa Econômica Aplicada (IPEA). As contas indicam aumento de 2,7% para a agropecuária, 0,5% para a indústria e 2,3% para os serviços. No ano passado o PIB encolheu 4,3%. O saldo comercial deve chegar até o fim do ano a US$ 11,27 bilhões, com exportações de US$ 32,17 bilhões e importações de US$ 20,9 bilhões. Em 1990 o superávit ficou em US$ 10,99 bilhões.

A nova estimativa da expansão econômica é mais otimista que a divulgada no mês passado, quando ainda não se conheciam os números de setembro coletados pelo Instituto Brasileiro de Geografia e Estatística (IBGE). Naquele momento, um crescimento de 1,3% era a melhor hipótese, mas se admitia como possível um resultado inferior a 1%. Até setembro, o PIB Diminuiu 0,9% em 12 meses, em comparação com os 12 meses terminados um ano antes.

A indústria de transformação deve ter crescido apenas 0,2%, segundo os cálculos do Grupo de Acompanhamento Conjuntural (GAC) do Ipea-Rio. O pior desempenho deve ter sido o do setor de bens de capital, com queda de 11,1%. Até setembro, a queda acumulada em 12 meses chegou a 13,6%, segundo os dados do IBGE. A Abimaq, que representa uma parte do setor de bens de capital, estima em 16% a queda de produção das indústrias de máquinas. (AE)

102-02

9200457

Nº. DOCUMENTO
TITULO PRIVATIZACIONES NO REFUERZA CAJA DE (A UNIÓN)
PROCEDENCIA ZH 1/12/92
FECHA DE PROCEDENCIA 1/12
VINCULACIONES 810046
FE 11116/1
EE 11312.

Privatização não reforça caixa da Uni

ZH 11/12.

□A venda das estatais só reduziu dívida do Governo. Isto porque 80% do total obtido nos leilões é moeda podre, títulos federais que pouco valem no mercado

ROSALVA NUNES DA ROSA
Brasília/ZH

Com as quatro empresas estatais que privatizou até agora — Usiminas, Celma, Mafersa e Cosinor — o Governo não conseguiu novos recursos para injetar no caixa do Tesouro ou em investimentos em outras áreas. Mas se livrou de créditos que possuía no mercado com as chamadas moedas podres. Do total de recursos alcançado com a venda das empresas — US$ 1,6 bilhão — mais de 80% ou US$ 1,2 bilhão são resultado da utilização de moedas podres, como os Títulos da Dívida Agrária (TDA), as debêntures da Siderbrás e Nuclebrás, as Obrigações do Fundo Nacional de Desenvolvimento (OFND). E até os cruzados novos, todos negociados com deságio no mercado secundário.

Porém, aparentemente, isso não está frustrando as expectativas do Governo com o programa de privatização. A tendência é de que as moedas podres ainda sejam predominantes nos dois próximos leilões de estatais, os do Serviço de Navegação da Bacia do Prata (SNBP) e da Aços Finos Piratini, marcados para janeiro, e fevereiro, respectivamente. O Governo não está preocupado com isso:

— Para nós não existem moedas podres — explica o diretor de Dívida Pública do Ministério da Economia, Marcos Mendes. O objetivo da privatização, diz, não é o de fazer caixa para a União, mas sim retirar o Governo do setor produtivo, resolver seus problemas de insolvência e diminuir o déficit público. As moedas podres, na verdade, são títulos em mãos de credores que o Governo não está pagando e que são negociados no mercado secundário com deságio.

Se estes débitos fossem honrados, os pagamentos teriam que ser feitos pelo valor de face. Assim, as empresas aproveitam para se desfazer dos títulos comprando ações das estatais. "Seria até uma irracionalidade se fossem usados cruzeiros nestes leilões", comenta Marcos Mendes.

CAPITAL EXTERNO — Nos leilões de privatização, o esperado capital externo teve participação irrisória, e apenas duas empresas, a Nippon (acionária da Usiminas) e a General Eletric (no leilão da Celma) participaram do processo. A troca de ações por títulos da dívida externa também foi muito pequena. Existem atualmente US$ 37 bilhões de títulos da dívida pública brasileira no mercado, mas apenas 0,01% deste total (US$ 4,5 milhões) foi usado na compra de estatais. A partir do próximo ano, com a credibilidade do programa de privatização já consolidada no exterior, o Governo espera um aumento desta participação.

Dos títulos permitidos na compra de estatais, os mais utilizados foram os Certificados de Privatização (CPs). Do total de CPs e agora — o Governo pret mais oito emissões até próximo ano — US$ 445, um percentual de 73,6 335,7 milhões) foram dest las empresas à compra de estatais.

Isto explica-se, segundo cos, porque os CPs são aquisição compulsória e q desvalorizações periódicas as empresas, instituições fi e fundos de pensão a utiliz rapidamente. Houve utiliza ficativa também de títulos TDAs (US$ 81,4 milhões de que inicial de US$ 433 mil bêtures da Siderbrás e N (US$ 639,1 milhões de um US$ 3,1 bilhões, ou 20,6 OFND (US$ 288,2 milhões total de US$ 722 milh 39,92%).

Até agora o total de r provenientes do processo de zação resultou quase que ex mente de uma só empresa, a nas. Na compra desta ex maior empresa do setor si na América Latina e uma lucrativas, foram utilizados bilhão. Só neste leilão também a participação de títulos da externa (Brasília/ZH)

Os resultados dos leilões

TÍTULOS UTILIZADOS	US$
Títulos da Dívida Agrária (TD)	81,4 milhões
Debêntures da Sidrebrás e Nuclebrás	639,1 milhões
Créditos securitizados	238,2 milhões
Obrigações do Fundo Nacional de Desenvolvimento	288,2 milhões
Certificados de Privatização (CP's)	335,7 milhões
Títulos da Dívida externa	4,5 milhões
Cruzados novos	555 mil

TOTAL DA PRIVATIZAÇÃO POR EMPRESA	US$
Usiminas	1,3 bilhão
Celma	93,7 milhões
Mafersa	50,8 milhões
Cosinor	14,1 milhões
Total	1,6 bilhão

Fonte: Departamento do Tesouro Nacional

Fleury propõe fim do monopólio do petróleo

JB 3/12.

SÃO PAULO — O governador Luiz Antonio Fleury Filho vai defender junto à bancada federal do PMDB a quebra do monopólio do Petróleo e das telecomunicações, segundo afirmou ontem ao presidente do Conselho Federal sobre Desenvolvimento do Estado, Hermelino Ferreira Lima (PMDB-MT). O governador deverá encaminhar nos próximos dias, sugestões ao Executivo para definir posição do PMDB sobre os pontos mais polêmicos do Texto — entre eles, a questão dos monopólios estatais do petróleo e telecomunicações.

O deputado Ferreira Lima disse que não se trata de privatizar as empresas da Petrobrás e da Telebrás que já estão operando, mas de abrir campo à concorrência de empresas privadas em novos empreendimentos. No caso do petróleo, a abertura será para refino, transporte e importação, ficando de fora a prospecção. No caso das telecomunicações, não existe restrições. "Na bancada do PMDB não há consenso em relação a este assunto", avaliou o deputado. "O caso da Petrobrás é tratado como se fosse uma religião."

Em relação ao novo conceito de empresa privada nacional, que na proposta do Executivo é bem amplo, Fleury sugeriu as salvaguardas propostas pelo Fórum Paulista de Desenvolvimento, acolhidas por Ferreira Lima, apresentadas em forma de projeto de lei, não incluídas na reforma do texto constitucional. A sugestão de Fleury e do Fórum é criar mecanismos legais contra *dumping* e subsídios.

Ferreira Lima acertou com Fleury uma visita da comissão ao Fórum Paulista de Desenvolvimento, para observar medidas tomadas em São Paulo para modernização do estado. Outro setor observado pela comissão será o das universidades. A Universidade de São Paulo, a Universidade Estadual de Campinas e a Universidade Estadual Paulista deverão servir de modelo para a reestruturação da universidade brasileira que será proposta na Comissão de Modernização.

Proponen privatizar otras cuatro grandes empresas

LM 9/12.

La comisión nacional de privatizaciones de Brasil aceptó que tres grandes acerías estatales deficitarias y un importante grupo naviero deberían ser vendidos a capitales privados el año que viene.

El Banco Nacional de Desarrollo Económico y Social (BNDES), encargado de supervisar el programa de privatizaciones, dijo en una declaración que la comisión propondrá formalmente al Presidente Fernando Collor de Mello la semana que viene la venta de las cuatro compañías.

Según las leyes de privatización de Brasil, Collor necesita solo emitir un decreto para incluir a esas empresas en la lista de firmas estatales que se proyectan vender en 1992.

Las cuatro compañías que serán agregadas a la lista son:

• Compañía Siderúrgica Nacional (CSN), la segunda acería del país por la magnitud de ventas. Perdió 1.055 millones de dólares en 1990.

• Aço Minas Gerais S. (Acominas), la quinta [illegible] del país por ventas. Perdió 256,5 millones de dólares el [illegible].

• Compañía de Navegação [illegible] Brasileiro (Lloyd Brasileiro), una empresa naviera internacional, que perdió 188,7 millones de dólares el [illegible].

• Compañía Siderúrgica [illegible] (Cosipa), la tercera acería brasileña por ventas. Perdió 98,8 millones de dólares y dejó cesantes 6.000 obreros en el último año.

01-01

9200458

Nº DOCUMENTO
TITULO PRESUPUESTO DE LA UNION 1992.
PROCEDENCIA RECOP 15009C
FECHA DE PROCEDENCIA 20/12
VINCULACIONES D 16046
FE 11161
FE 11392

Orçamento será de Cr$ 470 trilhões

JB 20/12

Congresso recusa eliminação da verba dos Ciacs

BRASÍLIA — Por voto de liderança, o Congresso aprovou ontem à noite o Orçamento da União para 1992, prevendo receitas e despesas de Cr$ 470 trilhões. O PT e o PDT mantiveram seus votos contrários ao texto final do relator, mais de caráter político do que contrário ao mérito do relatório final apresentado pelo líder do bloco governista na Câmara, Ricardo Fiúza (PFL-PE).

Após a aprovação global do orçamento, estavam na pauta vários destaques, o principal deles apresentado pelo PMDB, prevendo a supressão de toda a verba destinada à construção de 940 Ciacs. O plenário, porém, rejeitou o destaque. Na Comissão Mista já havia sido aprovada uma redução de Cr$ 392,9 bilhões, tirados do total de Cr$ 1 trilhão previstos exclusivamente para a construção dos centros e deslocados para a manutenção das escolas. Também ficou garantida para a construção da Linha Vermelha - via alternativa para a Avenida Brasil, no Rio de Janeiro — uma dotação de US$ 50 milhões.

"Acabamos discutindo verbas e deixamos de lado as metas e prioridades do governo", criticou o vice-líder do PSDB, deputado Sérgio Machado (CE). Tanto ele quanto o líder do PT na Câmara, José Genoino (SP), admitem avanços, como formação de uma comissão para acompanhar e fiscalizar a execução do orçamento pelo governo, no ano que vem, mas acreditam que, ao final, prevaleceram os interesses paroquiais. "Espero, no ano que vem, poder finalmente discutir as prioridades nacionais, fugindo da visão de Câmara municipal", disse Genoino.

"Mais uma vez o Congresso mostrou-se sem os instrumentos técnicos necessários para elaborar a proposta orçamentária, por falta de informações, pelo atraso na entrega dos relatórios e até pelos erros grosseiros do trabalho final, apresentado às pressas pelo relator", argumenta Sérgio Machado (PSDB-CE). Entre os erros grosseiros do relatório final de Fiúza está uma verba que aparece no Acre, embora seja destinada à construção de uma estrada em Cabo Frio (RJ), com recursos da Secretaria de Desenvolvimento Regional.

Pernambucanos ditaram a rota dos recursos

Uma verdadeira *República de Pernambuco* tomou o poder na Comissão Mista de Orçamento, depois da derrocada do esquema João Alves (PFL-BA), destituído do cargo de relator-geral no início de novembro. O posto de Alves foi ocupado pelo pernambucano Ricardo Fiúza (PFL-PE), que, segundo líderes de esquerda que acompanharam seu trabalho na comissão, não se utilizou do estilo camuflado de negociatas patrocinado por Alves, mas comandou um grupo de conterrâneos que agiu de forma ostensiva e profissional.

Os principais personagens da *República de Pernambuco* no orçamento, são, além do próprio Fiúza, o sub-relator da área do Departamento Nacional de Estradas de Rodagem (DNER), deputado Sérgio Guerra (PSB); seu auxiliar na subcomissão, deputado José Carlos Vasconcelos (PRN); o diretor-geral do DNER, Antônio Carlos Perrucci; o secretário nacional de Transportes, José Henrique D'Amorim; e o presidente comissão, Ronaldo Aragão, que en ra eleito senador pelo PMDB de R dônia, é pernambucano de nascimen E, de quebra, ainda contou a influên do primeiro-secretário da Câmara, I cêncio Oliveira (PFL).

O principal resultado desta alia foi a alocação, na última hora, de n menos que Cr$ 1,84 trilhão para DNER no orçamento do ano que ve A Companhia de Desenvolvimento Vale de São Francisco (Codevasf) Departamento Nacional de Obr Contra as Secas (Dnocs) — órgãos importância fundamental para a gião — foram premiados com Cr$ 774,8 bilhões. Os projetos de ir gação, vitais para todo o Nordes ganharam mais Cr$ 212 bilhões. "D ferente de João Alves, Fiúza agiu claras, e conversou com todo mun para fazer seu relatório final", adm o líder do PT, deputado José Genoín "Mas, no final, o que acabou preva cendo foi o velho esquema viciado p lo domínio dos governadores e no qu os deputados atuam como vereador federais, privilegiando suas bases el torais", critica o líder.

Congresso aprova Orçamento da União: Cr$ 473 trilhões

O Congresso Nacional aprovou, ontem à noite, o substitutivo do deputado Ricardo Fiuza (PFL-PE) ao Orçamento Geral da União (OGU) para 1992. O texto fixa a estimativa de receitas e despesas da União em Cr$ 51,309 trilhões, em valores de abril/91. Aplicando-se o índice de 822,4%, referente à variação do INPC no período de abril a dezembro, os valores sobem para cerca de Cr$ 473 trilhões (US$ 473 bilhões).

O Congresso gastou menos de cinco minutos para a aprovação, entre 21h15min e 21h20min. A votação foi simbólica. Havia cerca de 100 parlamentares em plenário, entre senadores e deputados. A presença deles sequer foi registrada no painel eletrônico de votação. A rápida aprovação foi possível porque houve acordo entre todos os partidos. O PT e o PSDB votaram contra o relatório final, apenas para marcar posição política. Estes dois partidos participaram de um acordo de cavalheiros,

01-01 9200459

Nº DOCUMENTO
TITULO PRESUPUESTO DE LA UNION 1992.
PROCEDENCIA RECOP 150090
FECHA DE RECEPCION 20/12
VINCULACIONES D 160046
FE 11161
FE 11392

Orçamento será de Cr$ 470 trilhõe

JB 20/12

Congresso recusa eliminação da verba dos Ciacs

BRASÍLIA — Por voto de liderança, o Congresso aprovou ontem à noite o Orçamento da União para 1992, prevendo receitas e despesas de Cr$ 470 trilhões. O PT e o PDT mantiveram seus votos contrários ao texto final do relator, mais de caráter político do que contrário ao mérito do relatório final apresentado pelo líder do bloco governista na Câmara, Ricardo Fiúza (PFL-PE).

Após a aprovação global do orçamento, estavam na pauta vários destaques, o principal deles apresentado pelo PMDB, prevendo a supressão de toda a verba destinada à construção de 940 Ciacs. O plenário, porém, rejeitou o destaque. Na Comissão Mista já havia sido aprovada uma redução de Cr$ 392,9 bilhões, tirados do total de Cr$ 1 trilhão previstos exclusivamente para a construção dos centros e deslocados para a manutenção das escolas. Também ficou garantida para a construção da Linha Vermelha - via alternativa para a Avenida Brasil, no Rio de Janeiro — uma dotação de US$ 50 milhões.

"Acabamos discutindo verbas e deixamos de lado as metas e prioridades do governo", criticou o vice-líder do PSDB, deputado Sérgio Machado (CE). Tanto ele quanto o líder do PT na Câmara, José Genoíno (SP), admitem avanços, como formação de uma comissão para acompanhar e fiscalizar a execução do orçamento pelo governo, no ano que vem, mas acreditam que, ao final, prevaleceram os interesses paroquiais. "Espero, no ano que vem, poder finalmente discutir as prioridades nacionais, fugindo da visão de Câmara municipal", disse Genoíno.

"Mais uma vez o Congresso mostrou-se sem os instrumentos técnicos necessários para elaborar a proposta orçamentária, por falta de informações, pelo atraso na entrega dos relatórios e até pelos erros grosseiros do trabalho final, apresentado às pressas pelo relator", argumenta Sérgio Machado (PSDB-CE). Entre os erros grosseiros do relatório final de Fiúza está uma verba que aparece no Acre, embora seja destinada à construção de uma estrada em Cabo Frio (RJ), com recursos da Secretaria de Desenvolvimento Regional.

Pernambucanos ditaram a rota dos recursos

Uma verdadeira *República de Pernambuco* tomou o poder na Comissão Mista de Orçamento, depois da derrocada do esquema João Alves (PFL-BA), destituído do cargo de relator-geral no início de novembro. O posto de Alves foi ocupado pelo pernambucano Ricardo Fiúza (PFL-PE), que, segundo líderes de esquerda que acompanharam seu trabalho na comissão, não se utilizou do estilo camuflado de negociatas patrocinado por Alves, mas comandou um grupo de conterrâneos que agiu de forma ostensiva e profissional.

Os principais personagens da *República de Pernambuco* no orçamento, são, além do próprio Fiúza, o sub-relator da área do Departamento Nacional de Estradas de Rodagem (DNER), deputado Sérgio Guerra (PSB); seu auxiliar na subcomissão, deputado José Carlos Vasconcelos (PRN); o diretor-geral do DNER, Antônio Carlos Perrucci; o secretário nacional de Transportes, José Henrique D'Amorim; e o presidente comissão, Ronaldo Aragão, que em ra eleito senador pelo PMDB de R dônia, é pernambucano de nascimen E, de quebra, ainda contou a influên do primeiro-secretário da Câmara, I cêncio Oliveira (PFL).

O principal resultado desta alia foi a alocação, na última hora, de na menos que Cr$ 1,84 trilhão para DNER no orçamento do ano que ve A Companhia de Desenvolvimento Vale de São Francisco (Codevasf) Departamento Nacional de Obr Contra as Secas (Dnocs) — órgãos importância fundamental para a gião — foram premiados com Cr$ 774,8 bilhões. Os projetos de ir gação, vitais para todo o Nordes ganharam mais Cr$ 212 bilhões. "D ferente de João Alves, Fiúza agia claras, e conversou com todo para fazer seu relatório final", admi o líder do PT, deputado José Genoín "Mas, no final, o que acabou preval cendo foi o velho esquema viciado p lo domínio dos governadores e no qu os deputados atuam como vereador federais, privilegiando suas bases ele torais", critica o líder.

Congresso aprova Orçamento da União: Cr$ 473 tri

O Congresso Nacional aprovou, ontem à noite, o substitutivo do deputado Ricardo Fiuza (PFL-PE) ao Orçamento Geral da União (OGU) para 1992. O texto fixa a estimativa de receitas e despesas da União em Cr$ 51,309 trilhões, em valores de abril/91. Aplicando-se o índice de 822,4%, referente à variação do INPC no período de abril a dezembro, os valores sobem para cerca de Cr$ 473 trilhões (US$ 473 bilhões).

O Congresso gastou menos de cinco minutos para a aprovação, entre 21h15min e 21h20min. A votação foi simbólica. Havia cerca de 100 parlamentares em plenário, entre senadores e deputados. A presença deles sequer foi registrada no painel eletrônico de votação. A rápida aprovação foi possível porque houve acordo entre todos os partidos. O PT e o PSDB votaram contra o relatório final, apenas para marcar posição política. Estes dois partidos participaram de um acordo de cavalheiros, aceitando [illegible] quorum, p[illegible] vação do [illegible] Genebaldo [illegible] tou tirar a [illegible] dos Centros [illegible] cia à Cria[illegible] tado, tam[illegible] (AG/ABR)

01-01 9200459

Collor sanciona nova lei do IR

● *Isenção na fonte vai ser corrigida pela Ufir e passará para Cr$ 597.060 em janeiro*

BRASÍLIA — O presidente Fernando Collor sancionou ontem o projeto de lei que alterou a legislação do Imposto de Renda. Além do aumento no limite de isenção na fonte, que subiu de Cr$ 250.000 em dezembro para Cr$ 597.060 em janeiro, o projeto cria a Unidade Fiscal de Referência (Ufir), que corrigirá mensalmente as tabelas de desconto na fonte e os saldos de impostos a pagar e receber. Também mudou a forma de cálculo do IR na fonte: agora a parcela a deduzir é aplicada antes da alíquota. A nova lei também traz novidades para os investidores estrangeiros, que terão as mesmas regras de tributação dos investidores nacionais. E autoriza os operadores em bolsas de valores a pagarem só em março de 93 o imposto sobre o lucro obtido em suas operações.

O único veto imposto pelo presidente foi ao artigo que isentava já em 92 o Imposto sobre o Lucro Líquido (ILL) das empresas instaladas nas áreas da Sudam e Sudene. Se fosse mantida a isenção, haveria perdas superiores a US$ 200 milhões. As modificações valem apenas para fatos geradores ocorridos a partir de primeiro de janeiro, e não alteram a declaração do Imposto de Renda referente a 1991, que será entregue este semestre.

A Receita Federal informou ontem que a Ufir de janeiro será de Cr$ 597,06, a qual será corrigida mensalmente pelo Índice de Preços ao Consumidor Ampliado (IPCA). Esse índice na prática substitui o BTN, que até o Plano Collor II foi utilizado como indexador dos impostos. Para se chegar a este valor da Ufir a Receita utilizou como base o último BTN, fixado em janeiro de 91 em Cr$ 126,8621 e que foi corrigido em 370,63%. Este índice refere-se ao INPC acumulado de fevereiro a outubro (202,815%) somado ao IPC-IGP de novembro (25,36%) e IPC-IGPM dezembro (23,98%). Os dois índices da Fundação Getúlio Vargas foram usados em decorrência da greve do IBGE, que impediu a divulgação do INPC.

Pela nova tabela, a dedução por dependente, fixada em 40 Ufir, será de Cr$ 23.883. Quem ganhar entre Cr$ 597.060 e Cr$ 1.164.267 sofrerá incidência da alíquota de 15%, tendo direito a dedução de Cr$ 597.060. Rendimentos acima de Cr$ 1.164.267 serão tributados em 25%, com dedução de Cr$ 823.943. Com a elevação do limite de isenção, o Tesouro deixará de arrecadar US$ 390 milhões, segundo a Receita.

A nova lei alterou também a alíquota de tributação das aplicações financeiras, que foi unificada em 30%, independentemente do prazo da aplicação. Até hoje vigoravam três alíquotas: 25% para aplicações de até 28 dias, 30% para aplicações de 29 a 59 dias e 35% para aplicações de 60 dias ou mais.

Arquivo

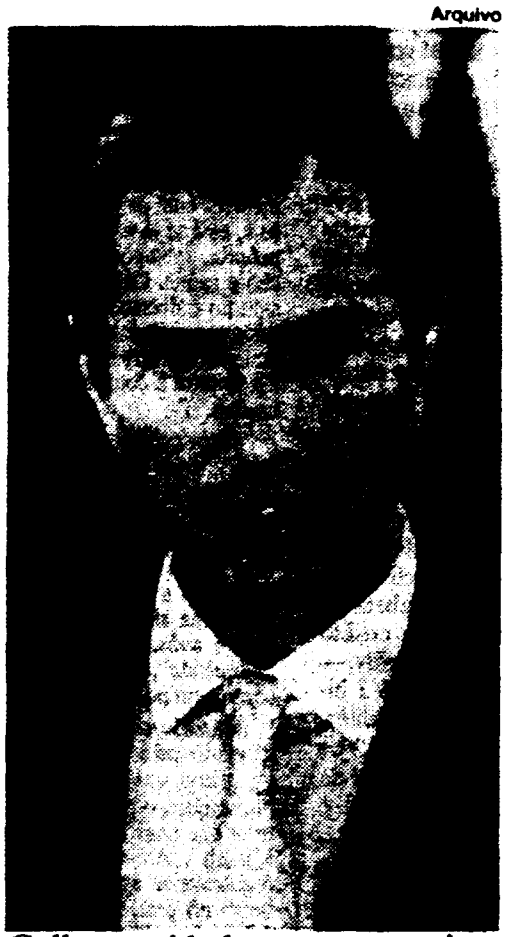

Collor: novidade para estrangeiros

A tabela do mês que vem

Alíquota	Rendimento	Dedução
Isento	Até Cr$ 597.060	—
15%	De Cr$ 597.060 a Cr$ 1.164.267	Cr$ 597.060
25%	Acima de Cr$ 1.164.267	Cr$ 823.943

Presidente explica veto

BRASÍLIA — O veto presidencial suprimiu o parágrafo único do artigo 75, que estendia às empresas beneficiárias dos incentivos fiscais das áreas da Sudene e da Sudam a isenção do imposto de renda na fonte sobre o lucro líquido distribuído aos seus sócios e acionistas. Entre as razões do veto, Collor alinha que a redução ou isenção "poderá alcançar pessoas que nada têm a ver com a atividade que se deseja incentivar ou com a região que se quer desenvolver".

O presidente considerou "discrepante do interesse público" e "incoerente" com o projeto de lei aprovado pelo Congresso a concessão do benefício. "Ademais, a renúncia fiscal aprovada vai de encontro aos objetivos da reforma tributária de emergência, da qual o projeto é parte. Nessa reforma, a sociedade é chamada a incrementar a arrecadação do Tesouro Nacional com recursos adicionais da ordem de 2,5% do PIB", assinala.

O projeto de lei que reescalona as dívidas dos estados, imposto pelo PMDB como condição para aprovar as mudanças na legislação tributária, somente hoje será sancionado pelo presidente Collor.

As mudanças na tributação

Comparação entre o sistema tributário que vigorou até o dia 31 de dezembro de 1991 e o que vigora a partir de 1º de janeiro de 1992.

■ Tabela do IR

1991: o limite de isenção é hoje de Cr$ 250 mil. Rendimentos entre Cr$ 250 mil e 750 mil são tributados em 10%. Acima de Cr$ 750 mil sofrem um desconto de 25%.
1992: em 1º de janeiro só pagarão IR quem receber mais que mil Ufir. Para janeiro este limite está estimado entre Cr$ 570 mil e Cr$ 600 mil. Rendimentos entre mil Ufir e 1.950 Ufir (Cr$ 1,17 milhão) pagarão 15% de IR e 25% acima de 1.950 Ufir (Cr$ 1,17 milhão).

■ Indexação

1991: todos os impostos são expressos em cruzeiros e corrigidos somente por portaria do ministro da Economia.
1992: os impostos passam a ser indexados à Ufir e serão corrigidos automaticamente a cada mês. No dia 30 de cada mês o diretor da Receita Federal baixará uma instrução normativa fixando a Ufir do mês seguinte. O primeiro dia de cada mês será o único em que a Ufir diária corresponderá à Ufir mensal.
A Ufir corresponderá até 30 de dezembro à variação do INPC. A partir daí, será atualizada pelo IPCA. Como até agora o IBGE não divulgou o INPC de novembro, o Ministério acertou com a Fundação Getúlio Vargas (FGV) a elaboração de uma amostragem de índice que servirá para definir o primeiro valor oficial da Ufir a vigorar a partir do próximo dia 1º.

■ Educação

1991: não é permitido abater despesas com educação.
1992: será permitido abater 650 Ufir, cerca de Cr$ 384 mil por dependente. O abatimento, porém, só poderá ser feito na declaração. Os recibos das prestações mensais serão convertidos em Ufir na data em que o pagamento foi feito.

■ Dependente

1991: é permitido abater apenas cinco dependentes
1992: não há limite de dependente.

■ Despesas Médicas

1991: o abatimento é permitido mas o valor utilizado na declaração é o que está expresso nos recibos em cruzeiros.
1992: as despesas médicas serão deduzidas do IR na declaração mas os recibos médicos serão atualizados pela Ufir a partir da data de expedição.

■ Declaração de bens

1991: os bens são discriminados pelo valor histórico de aquisição.
1992: os valores de cada bem do patrimônio do contribuinte serão colocados na declaração de renda pelo seu valor de mercado atual e depois convertido em Ufir. A medida valerá já para a declaração de renda de 1992, referente aos rendimentos de 1991.

■ Microempresa

1991: é a empresa com faturamento anual de até Cr$ 30 milhões. O rendimento do sócio corresponde a 10% do faturamento (Cr$ 3 milhões)
1992: será microempresa a empresa que tiver faturamento de até 96 mil Ufir (Cr$ 56,8 milhões). O rendimento do sócio que será tributado é de 6% do faturamento. Cr$ 3,4 milhões ou 5.760 Ufir anuais ou 480 Ufir mensais, inferior ao limite de isenção de mil Ufir da tabela do IR da pessoa física. Isto torna o microempresário isento do IR se o rendimento na empresa for sua única fonte de renda.

■ Pagamento do IR das empresas

1991: as pequenas e médias empresas pagam o IR em quatro cotas após a apresentação da declaração. As grandes empresas, entretanto, antecipam um terço do IR no próprio ano em que o lucro é obtido, pagam outros um terço nos quatro primeiros meses do ano e o saldo restante em quatro vezes após a apresentação da declaração.

1992: As pequenas e médias pagarão o IR de 1992 (sobre o lucro de 1991) de abril a setembro próximos. De outubro de 1992 a março de 1993 pagarão o IR sobre o lucro de 1992. O IR sobre o lucro de 1993 será pago de abril de 1993 a janeiro de 1994. Já o IR sobre o lucro de 1994 começará a ser pago em fevereiro do mesmo ano.

As grandes empresas pagarão de janeiro a julho próximos o IR sobre o lucro de 1992. De julho de 1992 a março de 1993 será pago o imposto sobre o lucro do próximo ano.

■ Fringe benefits

1991: o salário indireto dos executivos das grandes empresas é considerado uma despesa operacional da firma e vantagem do diretor.

1992: o salário indireto continua a ser uma despesa operacional mas será acrescentado ao salário do executivo como uma parte de seu rendimento tributado.

■ Lucro líquido

1991: o imposto é de 8%
1992: em 1992 o Imposto sobre o Lucro Líquido continua em 8%.

■ Aplicações em títulos de renda fixa

1991: as alíquotas são diferenciadas dependendo do prazo da aplicação.

1992: a alíquota será única, de 30%, independente do prazo da aplicação. Será tributado apenas o rendimento real (o valor que exceder a variação entre o custo de aquisição, corrigido pela Ufir, e o da venda). A exceção é para as operações iniciadas e concluídas em um mesmo dia (*day trade*), cuja alíquota será de 40%. As aplicações no FAF também ficam excluídas dos 30%, sendo sujeitas à tributação de 5% sobre o rendimento bruto diário.

■ Bolsa de Valores

1991: os ganhos da pessoa física são tributados em 25% mas o recolhimento é feito pelo contribuinte. Esses rendimentos não integram a base de cálculo para o ajuste anual do imposto.

1992: a alíquota permanece a mesma (25%). A diferença é que o contribuinte poderá compensar o que pagou o imposto no momento em que auferir rendimento ou em março do ano seguinte, quando será feita uma espécie de declaração de ajuste das bolsas de valores.

■ Remessa de lucro para o exterior

1991: o imposto sobre as remessas é de 25%. Sobre as remessas a partir de um determinado valor é cobrado um imposto suplementar.

1992: o imposto sobre as remessas será de 25% em 1992 e será reduzido para 15% a partir de 1993. Será extinto o imposto suplementar sobre as operações que se efetuarem após o triênio que se encerrar a partir de 1º de janeiro de 1992.

■ Adicional do IR

1991: são cobrados adicionais do Imposto de Renda para empresas que têm faturamento a partir de um determinado nível. Para as empresas comuns os adicionais são de 5% e 10% e para as financeiras de 10% e 15%.

1992: o adicional do IR para as empresas que tiverem lucro anual superior a 300 mil Ufir (Cr$ 177 milhões) será de 10% no caso de uma firma comum, e de 15% no caso das financeiras.

Nº DOCUMENTO
TITULO MARCILIO MANTENDRA AUSTERIDAD
PROCEDENCIA JB 159028
FECHA DE [illegible] 30/12
VINCULACIONES 3 10046
FE 11161
FE 11382

Marcílio manterá austerida

JB 30/12

● *Ministro volta a garantir que não haverá nenhum novo choque econômico no primeiro*

A política econômica durante os seis últimos anos reservou sempre algum tipo de choque para o primeiro trimestre do ano, como os Planos Cruzado, Verão, Collor I e II. Desta vez, o ministro da Economia, Marcílio Marques Moreira, garantiu que não haverá nenhum tipo de pacote. "Vamos quebrar essa tradição. Ou melhor, é o começo de uma nova tradição, sem choques", disse o ministro, antecipando, também, que a política monetária continuará austera.

Em seu domingo no Rio, o ministro garantiu ainda que não haverá nenhum aumento generalizado de tarifas. O reajuste de 25% da energia elétrica foi apenas correção da perda de 23% com a inflação. "Não haverá nenhum tarifaço", garantiu. Lembrando que não gosta de fazer projeções para a inflação, Marcílio confessou: "Espero que esse comportamento continue." E avaliou a queda, mesmo que pequena, dos índices deste mês como sendo o resultado da política austera que vem sendo adotada.

Servidores — Sobre o pagamento dos servidores, voltou a afirmar que não faltará dinheiro para fazê-lo. "Alguns órgãos atingiram o seu limite orçamentário, o que pode provocar atrasos no pagamento", explicou. O ministro insistiu no fato de que nenhuma medida está sendo estudada agora e que a reunião de sexta-feira da diretoria do Banco Central foi "de rotina". "O Gros (Francisco Gros, presidente do BC) me telefonou e disse que foi produtiva a reunião, mas são assuntos internos de rotina", reiterou.

A negociação da dívida externa ainda preocupa o ministro: "Os bancos pequenos impõem mais dificuldades ao processo", disse, ao explicar as resistência que vem enfrentando por parte desses credores "mais fracos".

Aniversário — Ontem, a mãe do ministro, Noêmia Moreira, comemorou 94 anos. Ao meio-dia foi assistir a missa na Igreja Nossa Senhora da Paz, em Ipanema. "Vou agradecer a Deus mais essa data", disse Noêmia. O ministro presenteou a mãe, pela manhã, com três dúzias de rosas vermelhas que comprou com sua mulher, Maria Luiza, na Imperial Flores, na Rua Visconde de Pirajá, em Ipanema, por Cr$ 36 mil, pagos com um cheque do Unibanco.

Dentro da floricultura, a menina Mônica, de sete anos, perguntou por que o ministro estava pagando as flores. Marcílio brincou com a menina, fazendo referência a sua surrada camiseta do Flamengo. Ao sair foi cumprimentado por um "fã confesso". O empresário [illegible] do setor de panificação, [illegible] Costa de Oliveira, de 46 [illegible] tro e sua política e [illegible] disparates antes que [illegible] estão mesmo se [illegible] sua casa na Rua [illegible] conde de Pirajá, e [illegible] algumas críticas. Um [illegible] Fiat berrando: "E a [illegible] seguiu sem se abalar.

À noite, jantou com [illegible] presenteou-a com "uma [illegible] branca em estilo vitoriano". "É uma bela idade e [illegible] cabeça. Às vezes acha [illegible] nossa", comentava [illegible] ria Luiza, que vai [illegible] faz seu curso de PhD em [illegible] sileira, especialmente para [illegible]

Marcílio garante que a híper já ZH 10/2 está descartada

O ministro da Economia, Marcílio Marques Moreira, assegurou ontem que "graças a Deus a hiperinflação está inteiramente descartada". Segundo o ministro, "agora estamos seguindo uma trajetória cadente que vai chegar em 1993 a um nível de inflação em torno de 20% ao ano, que é a média dos nossos vizinhos". Marcílio Marques Moreira garantiu ainda que "o Governo não vai cair na tentação de reindexar a economia".

Indagado se os custos sociais com uma inflação alta, como a encontrada no País não seriam muito grandes, o ministro Marcílio disse que seria muito maior se houvesse hiperinflação. De acordo com ele, o Governo está procurando combater a inflação, sem provocar uma recessão desmedida, através de uma política monetária e fiscal consistente e ao mesmo tempo uma política contracíclica onde os custos sociais são menores.

Para o ministro da Economia, a taxa de inflação é uma conseqüência dessa harmonia entre as políticas macroeconômicas e já vemos no Brasil essa taxa de inflação decrescer. Lembrou ainda que o Governo já tem uma trajetória para o ano que vem, no nível de 2% ao mês, já no final do próximo ano. (AE)

01.01

9200461

FECHA DE ... 17/12
VINCULACIONES B 10046
FE 11161
EVPL 1320

Rancho ZH aumenta 10,76% na quinz[...]

ZH 17/12

☐Conjunto de 50 produtos já custa Cr$ 35.232,40. O produto que mais subiu nos primeiros quinze dias de dezembro foi a cebola, com alta média de 50,01%

JORGE CORREA
Editoria de Economia/ZH

Os hortigranjeiros voltaram à condição de *vilões* na primeira quinzena de dezembro, fazendo com que o índice do **Rancho** ZH sofresse uma acelerada no período. O preço médio dos 50 produtos que compõe a cesta coletada em cinco supermercados porto-alegrenses (Carrefour, Big Shop, Dosul-Convés, Kastelão-Real e Bourbon-Zaffari) apresentou uma alta de 10,76%, contra os 6,93% de igual período de novembro. É também superior a de outubro, que ficou em 9,11%. Na pesquisa realizada ontem, o custo médio atingiu a Cr$ 35.232,40, contra os Cr$ 31.807,20 do realizado no dia 30 de novembro.

A retomada do ritmo inflacionário nos supermercados deverá repercutir no índice do mês de dezembro, que deverá ser superior ao de novembro. Nesse período, a evolução dos itens de alimentação, higiene e limpeza de consumo quase obrigatório registrou um aumento insignificante — em função da cultura inflacionário do País — de 12,84%. No mês de outubro, esta alta tinha atingido a 27,47%.

Como o índice da primeira quinzena de dezembro encosta na evolução de 30 dias do mês anterior, é fácil observar que no final do período o **Rancho ZH** poderá apontar o retorno de um variação igual ou próxima a 20%. Tudo porque as promoções estão encerrando e os supermercados querem aproveitar que o consumidor passará a dispor de maiores recursos na segunda quinzena (liberação de nova parcela de cruzados novos desde ontem e a segunda parcela ou integralidade do 13º salário). Normalmente, em períodos de festa, o consumidor pouco se importa em pesquisar ou verificar se existem ofertas. É induzido a consumir.

ENTRESSAFRA — O produto que mais subiu em dezembro foi a cebola (50,01% na média). Justificável. O Rio Grande do Sul vive o momento da entressafra e a oferta é reduzida. Outro que contribuiu foi o pepino (39,82%). Acabaram as promoções. Por exemplo, no Carrefour, um quilo do produto era vendido por Cr$ 95,00 no fim de novembro e ontem foi encontrado por Cr$ 215,00. Alta de 130,52%.

A alface também evoluiu bastante (33,40%). [illegible] vel, o pé de [illegible] de 33,40% [illegible] pesquisados. [illegible] maior aumento: [illegible] dade saltou de Cr$ [illegible] 79,00.

Outros hortigranjeiros [illegible] tomate (30,36%) [illegible] (28,02%). [illegible] de preço, [illegible] valor em [illegible] quinzena, [illegible] 19,73. [illegible] de Cr$ [illegible] redução de 29,2[illegible]

Cesto sobe 2,43% na semana

☐Pesquisa do IEPE mostra que preços perderam fôlego de 15 a 21 de dezembro. Os 49 produtos já custam Cr$ 191.680,24, e acumulam uma alta de 521,57% no ano

O custo do cesto básico, calculado pelo Centro de Estudos e Pesquisas Econômicas (IEPE), da Universidade Federal do Rio Grande do Sul, subiu 2,43% na terceira semana de dezembro (15 a 21 deste mês). O índice é menor que os 3,87% da segunda semana. Nas quatro semanas que iniciam em 24 de novembro e vão até 21 de dezembro, o cesto básico teve um acréscimo de 20,12% e nas três semanas deste mês o acumulado é de 14,84%. Em novembro, o cesto básico subiu 30,43%. Em 1991 o aumento até agora é de 521,57% e os 49 produtos que formam cesto já custam Cr$ 191.680,24.

Na terceira semana de dezembro, 33 produtos aumentaram de preço, elevando o custo total em 2,65% e quatro não tiveram alteração. Mas como doze diminuíram, a taxa caiu para 2,43%. Entre os que subiram, os dez produtos com maior peso no índice de 2,42% foram: absorvente higiênico (27,67%); iogurte (10,26%); ovos de granja (15,09%); laranja (6,16%); açúcar (8,74%); gás de cozinha (6,66%); carne bovina (1,41%); café moído e solúvel (5,97%); arroz (2,82%) e sabão em pó (7,39%).

QUEDAS — Entre as reduções destaca-se: maçã (-2,31%); feijão preto (-2,68%) massa de tomate (-3,73%); desodorante (-1,15%).

O custo do cesto de produtos básicos é um estudo permanente do IEPE e tem como base uma amostra de 1229 famílias com renda mensal entre um e 12 salários mínimos e residentes na Região Metropolitana de Porto Alegre.

01 - 02

9200462

Cesta básica aumenta

● *Alta é de 29,5% em novembro mas compra compromete*

Caiu a inflação da cesta básica, calculada pelo Departamento Inter-Sindical de Estatística e Estudos Sócio-Econômicos (Dieese) no Rio. A despesa para se adquirir os 13 gêneros alimentícios mais essenciais aumentou 29,5% em novembro, contra 33% em outubro, confirmando a aceleração menor dos preços, nas últimas semanas, que vinha sendo apontada por pesquisas como a que é feita semanalmente pela GPC Consultores Associados com exclusividade para o JORNAL DO BRASIL.

Mas o resultado não vai ser comemorado com euforia por quem ganha apenas o salário mínimo. É que embora os preços tenham subido menos, o mínimo continua congelado em Cr$ 42 mil desde setembro. Para adquirir a cesta básica em novembro, que custava exatos Cr$ 39.987,07, foi preciso gastar 95% do salário, contra 73% em outubro, quando a cesta saía por Cr$ 30.816,29. Situação semelhante só tinha ocorrido em fevereiro, quando a despesa com os 13 artigos essenciais consumia 96% do mínimo.

A pesquisa do Dieese no Rio — feita em supermercados, padarias, açougues

Produto	Despesa em outubro (Cr$)	Preço em novembro (Cr$)	Variação (%)
Carne (6 kg)	13.491,45	16.[illegible],42	[illegible]
Manteiga (750 gr)	2.076,25	2.[illegible]	35,16
Farinha (1,5 kg)	301,95	[illegible]	66,19
Pão (6 kg)	3.021,66	4.[illegible]	44,22
Leite (7,5 litros)	1.729,50	2.[illegible]	37,88
Açúcar (3 kg)	702,90	1.[illegible]	42,55
Café (500 gr)	814,53	1.[illegible]	28,27
Óleo (lata)	468,30	522,[illegible]	11,[illegible]
Banana (7,5 dúzias)	1.982,70	2.248,35	13,[illegible]
Arroz (6 kg)	1.170,15	1.502,04	28,38
Feijão (4 kg)	1.666,02	1.986,98	19,12
Tomate (9 kg)	2.619,09	4.610,88	76,08
Batata (6 kg)	782,76	738,96	-5,60
Total	29.[illegible],29	39.987,07	29,[illegible]

Cesto básico aumenta 4,60% na semana

A última semana de novembro (de 24 a 30) acusou aumento de 4,60% no custo total dos 49 produtos que integram o cesto básico calculado pelo Centro de Estudos e Pesquisas Econômicas (IEPE), da Universidade Federal do Rio Grande do Sul (UFRGS). Para as quatro semanas de novembro, iniciadas no dia 3 daquele mês, apurou-se uma taxa de 30,43%, 2,01 pontos percentuais acima da quadrissemana imediatamente anterior, iniciada em 27 de outubro, quando a variação foi de 28,42%. Com esta taxa de novembro, o acumulado no ano de 1991 está em 441,26% e o custo total em Cr$ 166.913,93.

Analisando as contribuições de cada produto no aumento da semana, verifica-se que 39 aumentaram de preço, ocasionando acréscimo de 4,85% no custo total do cesto. Mas os nove que baixaram de preço reduziram o impacto para os 4,60%. Um produto permaneceu com preço estável.

Os que mais contribuíram para o aumento semanal de 4,60% foram: leite tipo C (aumento de 24% e contribuição de 1,4663% para o índice), pão (4,40% e 0,4318%), aipim (50,31% e 0,2507%), linguiça (4,07% e 0,1807%), banana (20,90% e 0,1582%), massa (11,84% e 0,1563%), laranja (6,30% e 0,1516%), iogurte (4,93% e 0,1488%), maçã (6,56% e 0,1410%) e queijo (2,15% e 0,1389%). Estes dez produtos contribuíram com 3,22% do total de 4,60% do custo do cesto. Entre as reduções destacam-se: carne bovina (-1,07% e -0,1206%), desodorante (-2,08% e 0,0504%), papel higiênico (-4,29% e -0,0363%), cebola (-5,17% e 0,0159%) e sacos para lixo (-4,42% e -0,0145%).

02-02

9200462

TITULO CONSTRUCCION SUBE 22,4% EN EL MES

PROCEDENCIA 24/5/0029

FECHA DE PUBLICACION 4/12

VINCULACIONES B 10446
EE 11161
EA 11320

Construção civil sobe 22,4% no mês

4/12 24

□Custo Unitário Básico passa a Cr$ 213.594,53 por metro quadrado. No ano, aumento chega a 359,40%, acompanhando a variação da poupança

O valor do Custo Unitário Básico (CUB) ponderado do metro quadrado de construção, no Estado, válido para este mês, passou a Cr$ 213.594,53, representando acréscimo de 22,40% em relação a novembro, quando era de Cr$ 174.504,59. A informação foi dada ontem pelo vice-presidente do Sinduscon/RS, Zalmir Chwartzmann, com base em levantamento do Departamento de Economia e Estatística da entidade.

Com isto, o aumento acumulado do CUB, este ano, é de 359,48% e, nos últimos 12 meses, de 417,16%, ou seja, praticamente igual à variação da poupança no período, que é de 410,25%.

Chwartzmann explicou que, enquanto a mão-de-obra teve elevação média mensal de apenas 9,02%, refletindo, nitidamente, o grau de desaquecimento da construção civil provocado pelo processo recessivo da economia, mais uma vez os cartéis e oligopólios que dominam a indústria de materiais de construção foram os grandes responsáveis pela alta do CUB.

O lote de 33 materiais pesquisados para o cálculo do CUB aumentou, em média, 29,50%, superando o índice do mês anterior, de 29,27%. "Ou seja, o mercado de materiais, em termos de custos, parece imune à lei da oferta e procura, pois continua mantendo altas taxas de elevação de preços, apesar de toda a queda do nível de atividade da construção civil", ironizou.

ABUSOS — Os dados pesquisados pelo Sinduscon/RS demonstram que os maiores abusos referem-se aos preços de materiais cuja estrutura de produção está sob o controle de cartéis e oligopólios. Assim, por exemplo, o tubo de PVC aumentou 58,32% no mês e o cimento, 57,83%. Altas exageradas também foram constatadas em insumos como tinta, com 47,61%; torneira lisa, 47,03%; fio, 43,66% e telha de fibrocimento, com 40,93% de aumento mensal.

Já o presidente do sindicato, Gianfranco Cimenti, lamentou que alguns segmentos empresariais [illegible] uno da liberdade de mercado [illegible] tada no País, impondo [illegible] preços indevidos a seus [illegible] detrimento da sociedade. [illegible] de conscientização reflet[illegible] tudo, uma crise moral [illegible] acabar de uma vez por [illegible] mou.

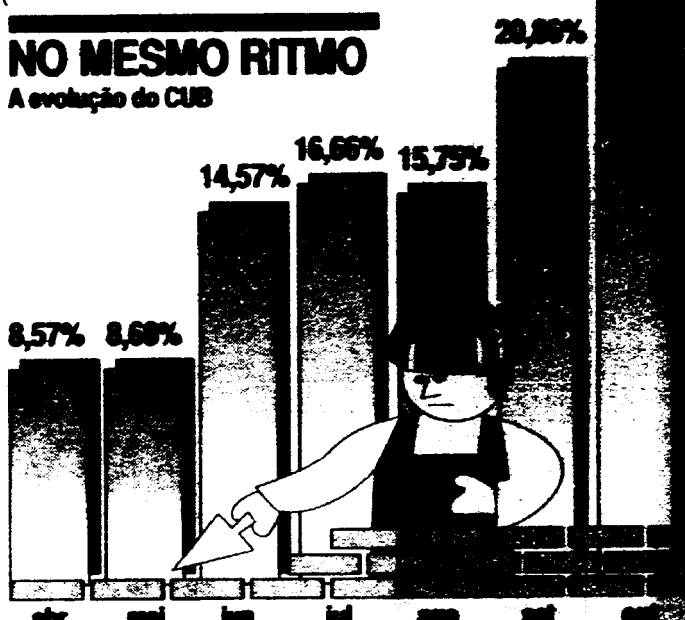

01-01

9200463

TITULO COTIZACION DOLAR PARALELO

PROCEDENCIA RECOP 150090

FECHA DE PROCEDENCIA 17/12

VINCULACIONES B160446
FE 11161
Ei61 11320

Paralelo fecha JB 17/12 cotado a Cr$ 1.020

A liberação ontem da quinta parcela dos cruzados novos não causou transtornos ao mercado. O investidor preferiu manter o dinheiro aplicado no Depósito Especial Remunerado (DER). Por essa razão, as casas de câmbio não registraram uma procura expressiva pelo dólar, que foi negociado a Cr$ 1.000 para compra e a Cr$ 1.020 para venda. O dólar comercial fechou a Cr$ 956,50 para compra e a Cr$ 956,60 para venda.

Os doleiros estão animados com a elevação da cotação do paralelo, e admitem que nos últimos dias houve uma procura maior pela moeda. Eles avaliam, porém, que esta é muito mais uma opção fiscal de pessoas físicas e jurídicas que querem fechar o ano sem dinheiro aplicado no mercado financeiro, para fugir ao Fisco, do que propriamente um investimento consciente no black.

"Esta procura pelo black é um comportamento típico de final de ano e não pode ser interpretada como uma tendência do investidor em direcionar suas aplicações para o dólar. No início do ano, fatalmente o movimento será de venda de moeda, com os investidores recompondo suas aplicações em cruzeiros", afirma um operador no mercado.

O ouro teve uma valorização de 4,45% em relação à sexta-feira, sendo negociado a Cr$ 11.970. Foram fechados 33.458 contratos. Este aumento na procura pelo ouro é explicado também pela queda dos juros no mercado financeiro. O Banco Central puxou as taxas para baixo ontem, depois de ter provocado uma forte elevação no início do mês, para que a TR fosse fixada em níveis mais altos. O BC doou dinheiro ao mercado duas vezes, a 39,45% e a 39,38%. Os CDBs de 30 dias atingiram 1.450% ao ano, um over de 34,45% e um ganho bruto no período de 25,66%. Os CDIs de 30 dias foram negociados a 1.520%, representando um over de 35,02% e um ganho bruto no período de 26,12%. O CDI over fechou a 38,45%. O comportamento dos juros continuando apontando, segundo os operadores do mercado, para uma reversão de expectativas em relação ao comportamento da inflação no início do próximo ano.

O ÁGIO DESPENCA ZH 15/12

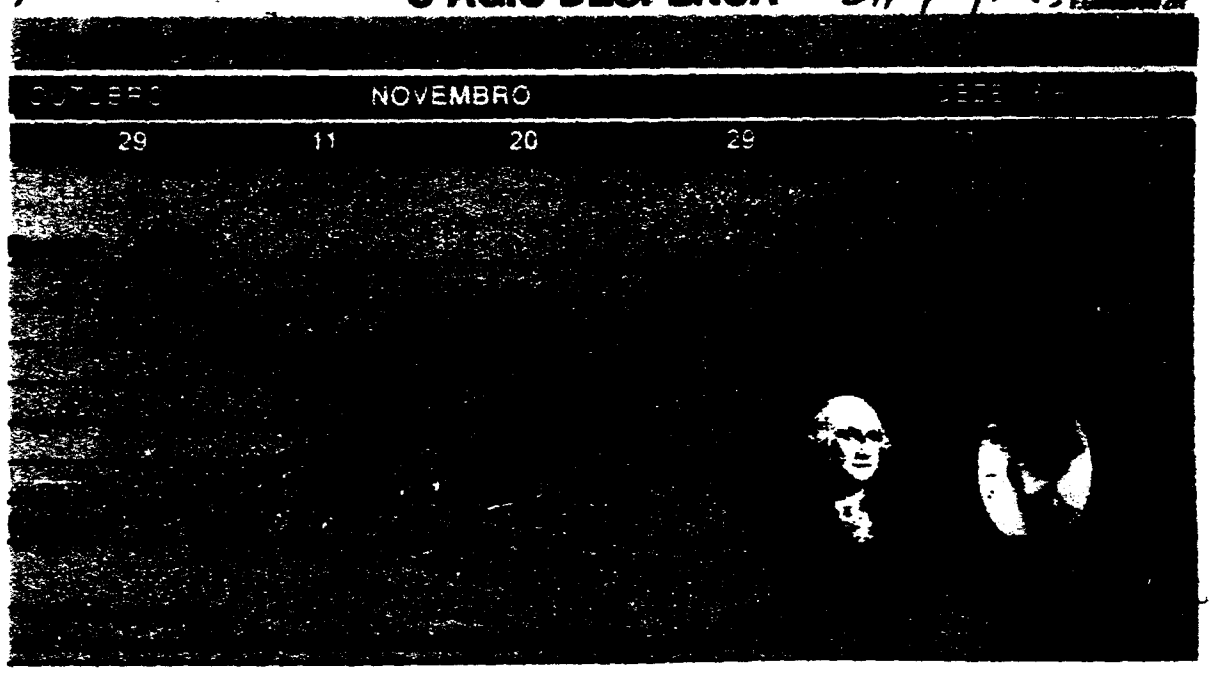

01-02

9200464

Ágio do dólar é o menor em dez a

□A diferença entre dólar oficial e o black chegou ontem a 0,65%. Só em 81 ele foi menor que agora. Empresas vendem a moeda para enfrentar despesas

DORACI ENGEL
Editoria de Economia/ZH

Já não existe mais diferença real entre as cotações do dólar paralelo e do oficial. Depois de sucessivas quedas, o ágio do *black* fechou ontem em 0,65% — que é o menor diferencial entre os câmbios em mais de dez anos. O menor ágio anterior foi de 0,20%, em março de 1981. Pelas cotações de compra, o mercado chegou, inclusive, a um deságio com o paralelo 1,55% abaixo do câmbio comercial.

Ontem, durante quase todo o dia, o paralelo foi cotado em Porto Alegre a Cr$ 900,00 para compra e Cr$ 920,00 para venda, enquanto o dólar comercial, sustentado pelo Banco Central, ficou na média a Cr$ 913,95 na compra e Cr$ 914,05 na venda. Ou seja, os mercados de câmbio emparelharam, realizando na prática a unificação das operações com dólar no País — uma idéia que jamais saiu do papel.

A queda do ágio, de 51% no final de outubro para quase zero ontem, é resultado da recessão e da política de juros altos do Governo. O alto custo do dinheiro forçou os exportadores e todos os grandes detentores de moeda estrangeira a se desfazerem dela, provocando um enxurada de dólares no mercado.

Conforme os dados do Banco Central, apenas nos cinco primeiros dias úteis de dezembro, as reservas cambiais do País receberam uma injeção de US$ 582 milhões, o que sozinho representa mais do que o País conseguiu durante todo o mês de novembro. Os contratos de fechamento de exportação somaram mais de US$ 950 milhões, enquanto as importações ficaram em US$ 280 milhões.

Nada indica que o paralelo possa ter uma recuperação expressiva nos próximos dias. Especialistas de câmbio argumentam que, enquanto os juros não caírem, a oferta de dólares deve continuar, pois a venda da moeda norte-americana é a forma mais barata de as empresas obterem cruzeiros para pagar seus compromissos. Na avaliação desses especialistas, as empresas estão passando por um momento particularmente difícil, em que o faturamento caiu e os compromissos, sobretudo com o pagamento do 13° salário, aumentaram.

JUROS CAEM — A conversão de dólares em cruzeiros está aumentando a liquidez (disponibilidade de dinheiro) do sistema financeiro. Mas como entre os bancos não há muito interesse em captar este dinheiro, pois não há para quem repassá-lo, as taxas de juros caem. Ontem, os Certificados de Depósito Bancário (CDBs) de 30 dias foram oferecidos com taxas máximas de 1.780% brutos ao ano, o que corresponde a um rendimento efetivo (antes do pagamento dos impostos) de 27,70% ao mês. Esta taxa, inferior à Taxa Referencial (TR) fixada provisóriamente em 28,80%, continua, porém, acima das estimativas de inflação.

Os analistas acreditam que os juros podem cair mais nos próximos dias, à medida que se confirmar a queda da inflação. De todo modo, o Banco Central (BC) voltou a sinalizar ao mercado, ontem, que os juros de-

ZH 11/12.

Zanl / Arte ZH

EM QUEDA LIVRE

Diferença entre o dólar paralelo e o comercial

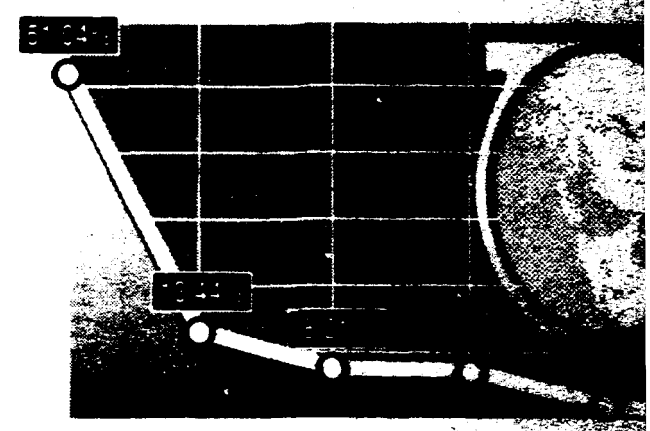

Menor diferença foi de 0,2 e aconteceu em março de

A preferência do brasileiro pelo dólar mostra o quanto o País se ressente da falta de um indexador confiável. Sua inexistência dificulta a correção dos valores de quaisquer contratos, depois que a única bala de Collor errou de longe o tigre inflacionário. As marchas e contramarchas da economia se refletem diretamente nos preços do dólar no câmbio oficial e no mercado negro, mais conhecido por mercado paralelo ou *black*.

A menor diferença entre o câmbio oficial e o paralelo, nos últimos anos, registrou-se em março de 1981: 0,2%. Depois disso, com a explosão da crise da dívida externa, a cotação do mercado negro disparou. Já na Nova República, o fracasso do Plano Verão, em abril de 1989, resultou numa alta histórica: 110%. Histórica, aliás, até aquela data porque, com os desacertos do Governo Sarney, diferenças mensais ultrapassando a casa dos 100% seriam comuns. O ano fecharia com uma diferença, entre o dólar oficial e o paralelo, de 124,51%.

CAMBOJA — Em 1990, o plano econômico da equipe de Collor provocaria uma situação inédita: com a falta de cruzeiros no mercado, este chegou a ser mais procurado do que o dólar. Em alguns momentos, o paralelo chegou a perder até para a correção do salário mínimo. A cria-

02-02

9200464

Nº DOCUMENTO 9200465
TÍTULO Acordo c/ FMI
PROCESSO Pol/Sec
FOLHA
VINCUL 13 Jan 92

pode mudar de rumo

Acordo com FMI mostra que Brasil

JB 8/12

Teodomiro Braga
Correspondente

■ WASHINGTON - *Só em meados de janeiro do próximo ano é que a diretoria do FMI dirá se aprova ou não a carta de intenções do governo brasileiro, mas a simples entrega do documento à instituição, na quarta-feira passada, já provocou fortes efeitos. Internamente, a iniciativa melhorou a credibilidade da política econômica do governo, ao afastar a possibilidade de novo choque. No front externo, serviu para mostrar aos credores que, finalmente, o Brasil tem um programa de estabilização econômica, como os outros países da América Latina.*

A formalização da carta também fez subir a estrela do secretário de Planejamento Pedro Pullen Parente, chefe das missões enviadas pelo ministro Marcílio Moreira aos Estados Unidos para negociar os termos do compromisso com o FMI. Com 38 anos de idade e funcionário de carreira do Banco Central há 18, Parente formou-se em engenharia pela Universidade de Brasília e ocupa posições de relevo no segundo escalão da área econômica desde 1985. Na semana passada, durante a quarta e última visita a Washington neste semestre, Parente fez uma defesa ardorosa da carta de intenções.

□ NOVOS AJUSTES

O que falta, basicamente, é a aprovação das medidas tributárias pelo Congresso Nacional. Nós não esperamos que o Congresso aprove exatamente o que poder Executivo encaminhou. Mas achamos que mesmo com as modificações que o Congresso introduzir, o volume de recursos necessários ao ajuste será obtido. Não é um programa que depende de medida mirabolantes, estando pendente substancialmente apenas dessa aprovação das medidas tributárias pelo Congresso. Existe uma série de outras medidas de natureza estrutural implementadas paralelamente pelo governo que também contribuem para o sucesso do programa e a redução da inflação, entre as quais a privatização e a abertura para o comércio exterior.

□ REFORMA FISCAL

Não temos nenhuma razão para acreditar que o Congresso não aprove a reforma fiscal. Há uma convicção de que o programa de ajuste é importante para o país e esse convencimento é expresso por importantes setores do Congresso, que tem demonstrado que, na hora de discutir medidas que interessam ao país, as diferenças partidária são deixadas de lado. Não temos razão para supor que haverá uma perda muito grande de recursos com a aprovação do conjunto de medidas tributárias pelo Congresso.

□ A CARTA ATUAL

O que tem de mais importante nessa carta é o fato de que ela não depende da adoção de outras medidas que não aquelas que já estão em andamento ou já submetidas ao Congresso e em ponto de serem aprovadas. Então, o que difere basicamente é que esta é uma carta mais realista, que considera uma redução de inflação menos acentuada e portanto mais gradual, embora importante, e por essa razão ela é bastante diferente das outras.

□ AS CARTAS ANTERIORES

Não foram nem consultadas durante a elaboração da atual, porque temos uma situação completamente diferente das anteriores, já adotamos uma série de medidas de natureza estrutural, temos um quadro político diferente e já tínhamos um programa econômico colocado previamente. Portanto, nos baseamos no programa econômico e não nos documentos anteriores.

□ QUEDA DA INFLAÇÃO

Qualquer projeção de inflação pode ser considerada ou otimista ou pessimista. O que fizemos foi trabalhar com uma hipótese que consideramos factível em função de duas coisas que nos pareceu importante. Em primeiro lugar, teremos um expressivo superavit primário do setor público, da ordem de 3% do PIB. Isso tornará insubsistente a manutenção dos níveis inflacionários do jeito que está hoje. Teremos também, se tudo der certo, um quadro de reversão de expectativas que é importantíssimo para que a inflação volte a cair. E tem mais uma coisa que é absolutamente importante para essa redução da inflação que é o fato do governo não ter aceito fazer uma indexação formal completa.

□ NOVO CHOQUE

No México a inflação caiu sem choque econômico e congelamento, como também na Bolívia. O que nós temos demonstrado é que fazer choque no Brasil resolve ou anestesia a inflação por períodos cada vez mais curtos e o retorno da inflação se dá sempre em níveis cada vez mais elevados. Não acredito que choque resolva o problema da inflação. O que temos de fazer mesmo são políticas que ataquem as causas da inflação e não os sintomas.

□ OS SALÁRIOS

Temos de considerar é que já há uma indexação informal de salários que, de uma forma ou de outra, tem garantido ao trabalhador a manutenção de níveis mínimos. Pode-se notar também que, tirando a questão do desemprego, não se percebe no país uma grande convulsão ou agitação sindical, o que é sinal de que essa indexação informal está mantendo um padrão mínimo de vida para a classe trabalhadora.

□ METAS

Nós achamos que a trajetória estabelecida para estas metas é uma trajetória realista que nos permite ter tranquilidade quanto ao seu cumprimento. É preferível não falar no descumprimento das metas, até porque não trabalhamos para estabelecer metas não realistas.

□ NEGOCIAÇÃO

Foram basicamente duas partes as mais difíceis. A primeira foi demonstrar que o conjunto de medidas de natureza fiscal atingiriam o resultado previsto. A outra foi demonstrar a viabilidade da aprovação das medidas. Esses foram os passos mais trabalhosos.

□ AS DÚVIDAS DO FMI

Fundo precisava de indicações de que esse conjunto de medidas tinha chance de ser aprovado pelo Congresso, para não ter um programa desconectado da realidade, como aconteceu no passado. A experiência do passado foi uma experiência não muito boa para nós, que agregou mais uma dose de falta de confiança com relação às propostas do país.

□ MEDIDAS TRIBUTÁRIAS

O que transparecia era a preocupação não dos técnicos mas do Fundo como um todo em aferir a viabilidade política da adoção das medidas de natureza tributária, porque isso é fundamental para o programa, não tem nada que se espantar com isso. Basicamente o que a gente percebia, o que pairava no ar, era a dúvida sobre se isto era possível ou não. O quanto de chance as medidas tinham ou não de determinada medida ser aprovada.

□ CAUSAS ESTRUTURAIS

Nós precisamos atacar as causas estruturais da crise e é isso que o governo está fazendo. Enquanto não se acabar de vez com a questão do déficit público, enquanto não se fizer um ajuste fiscal para valer, enquanto não se reorganizar o crédito público, que é algo absolutamente essencial, não se consegue acabar com a inflação.

□ MARCÍLIO E ZÉLIA

Eu prefiro não fazer comparações. Prefiro dizer que o novo plano, na nossa visão, é um plano que complementa as medidas estruturais que foram adotadas pelo programa do presidente Collor quando a Zélia era ministra.

□ TRABALHADORES

Não se tem coisa pior para o trabalhador do que a inflação e isto está mais do que provado. O objetivo do governo não é a recessão, não é o desemprego, não é a redução da qualidade de vida. O objetivo do governo é o crescimento e para crescer de forma sustentada é preciso primeiro estabilizar. Este é o ponto chave e é isto o que as pessoas precisam entender.

9200465

□ CONCESSÕES

O governo só cedeu em detalhes. Eu sempre disse que esta carta de intenções não ia ter surpresa nenhuma. Qual a surpresa que tinha na carta? Teve algum item que surpreendeu a sociedade brasileira? Estava tudo mais do que previamente anunciado.

□ IMPOSIÇÕES

Não houve nenhuma imposição por parte do Fundo. Houve discussões, pontos em que se discutia, que se detalhava e eram pontos muitas vezes muito técnicos. Eu pessoalmente fiquei muito surpreso com o detalhe das discussões e o trabalho de checagem que se tem que fazer na hora em que se colocam todas as políticas jun-

01-04

□ OUTRAS ETAPAS

Sem o acordo com o Fundo teríamos de ter um longo prazo para demonstrar que as políticas do país seriam consistentes, teríamos primeiro que esperar os resultados das políticas para poder depois ter um acordo com o Clube de Paris, um acordo com os bancos comerciais e a abertura das importantes linhas de crédito com o Banco Mundial e o BID. O acordo com o Fundo nos permite queimar etapas importantes e nos permite evitar que a gente tenha de demonstrar primeiro que a política está certa para depois fazer este entendimentos.

9200465

□ O FUTURO

O mais importante de tudo, que espero que aconteça, é a sociedade brasileira, os agentes econômicos, as empresas, voltarem a ter esperanças, o país voltarem a acreditar que seus filhos terão uma vida melhor do que aquela que eles estão levando. Isto é o mais importante em tudo isso e só será possível com a queda da inflação, com a volta do crescimento, com a melhoria da condição de vida do trabalhador.

9200465

02

9200465

Collor vai entregar carta ao FMI

2/12 JB

A reunião de Marcílio (E) e sua equipe com Camdessus (D) só terminou de madrugada

BRASÍLIA — O presidente Fernando Collor é quem fará a entrega oficial da nova carta de intenções do governo brasileiro ao diretor-gerente do Fundo Monetário Internacional (FMI), Michel Camdessus, amanhã, em conversa em Cartagena, na Colômbia, onde se encontra participando de reunião de líderes latino-americanos. A mudança no programa oficial foi anunciada no início da noite de ontem pelo assessor de imprensa do Ministério da Economia, Pedro Luís Rodrigues. A previsão original era a de que a Carta seria entregue ao Fundo hoje pela manhã em audiência de Camdessus e Marcílio com o presidente em exercício, Itamar Franco. Com a aprovação da Carta, o Brasil estará habilitado a receber empréstimo do Fundo no valor de US$ 2 bilhões.

Amanhã, antes dos compromissos diplomáticos, Collor toma o café da manhã com Michel Camdessus, quando fará a entrega da carta. Ontem, em jantar com parlamentares na Churrascaria Porteira dos Pampas, em Brasília, o ministro da Economia, Marcílio Marques Moreira, conversou com políticos para que participem da negociação do acordo do estoque (o principal) da dívida externa, que será discutido no próximo ano. Além de integrantes da equipe econômica, os líderes do governo e do bloco governista do Congresso participaram do jantar.

Na noite de sábado, Marcílio telefonou pessoalmente para os parlamentares, fazendo o convite. Na tentativa de entrosamento com a oposição, o ministro convidou o líder do PMDB, Humberto Lucena (PB), e o do PSDB, Fernando Henrique Cardoso (SP). Os chamados deputados-economistas também foram convidados.

"O ministro Marcílio já está preocupado com a negociação do estoque da dívida", disse Maciel, justificando o convite aos políticos. Afinal, a carta de intenções não precisa ser votada pelo Senado e o acordo para o pagamento dos juros da dívida externa já foi aprovado. Em reuniões como a que teve na última quinta-feira com todos os líderes do Senado e como a de ontem à noite, Marcílio espera reduzir atritos com o Legislativo para a votação do acordo no ano que vem. Seria uma forma também de tentar envolver os parlamentares no esforço do governo para votar a reforma fiscal — pré-requisito do FMI para a aprovação da carta de intenções — até o final deste ano.

"Serviçal" — Camdessus chegou a Brasília ontem à tarde, acompanhado do diretor do Fundo para o Hemisfério Sul, Sterie Beza, e do ex-chefe da missão do FMI no Brasil José Fajgenbaum, chamado de "serviçal" pelo presidente Collor após sugerir mudanças na Constituição como condição para a aprovação do programa brasileiro de estabilização econômica. Camdessus e seus assessores se reuniram no Ministério da Economia com o ministro Marcílio, o presidente do Banco Central, Francisco Gros, o representante do Brasil no FMI, Alexandre Kafka, e os secretários de Planejamento, Pedro Parente, de Política Econômica, Roberto Macedo, e da Fazenda Nacional, Luiz Fernando Wellish, entre outros integrantes da equipe econômica.

Com essas conversas preliminares com os representantes do Fundo, o governo procura [illegible] quer mostrar a Camdessus que as [illegible] da carta só serão [illegible] com a aprovação da reforma [illegible] nhada ao Congresso pelo presidente Fernando Collor. Mas [illegible] que as metas propostas são as [illegible] de se obter em 20 meses, e que há consenso no país da [illegible] estabilização econômica. A ida de Camdessus a Cartagena, na Colômbia, [illegible] presidente Fernando Collor, [illegible] mostrar a disposição do governo [illegible] de cumprir as metas [illegible] carta de intenções encaminhada pelo ministra Zélia Cardoso de Mello [illegible] foi analisada pelo FMI.

Macedo nega novo plano

BRASÍLIA — O secretário de Política Econômica, Roberto Macedo, desmentiu ontem, ao final da reunião com o diretor-gerente do FMI, Michel Camdessus, que o Brasil adotará, em 15 dias, medidas semelhantes ao programa argentino de estabilização econômica. Macedo considerou "conversa fiada" a informação de que Camdessus teria feito essa afirmação à revista uruguaia *Guia Financeiro*. "Nós não vamos fazer nada disso", disse Macedo.

Segundo o secretário, o programa de estabilização contido na carta de intenções é duro e exige sacrifícios. "Mas estamos fazendo isto pelo país, para nos livrarmos desse problema que é a inflação e retomarmos o crescimento", acrescentou Macedo. Camdessus, que passou três dias em Montevidéu na semana passada, teria dito que o presidente Collor adotaria "uma espécie de Plano Cavallo" (o ministro da Economia argentino).

Empréstimo pode ser de US$ 5 bilhões

BRASÍLIA — A carta de intenções fixa as metas econômicas que o governo pretende cumprir nos próximos 20 meses. Se ela for aceita pelo *board* (diretor) do FMI, o Brasil, enquanto cumprir o programa, receberá gradualmente os acertados US$ 2 bilhões. O cronograma de liberação dos recursos já está em discussão. Numa segunda etapa, o governo pretende transformar o acordo *stand by* em outro, do tipo *extended fund facility*, de três anos de duração e pelo qual os empréstimos do FMI poderão chegar a US$ 5 bilhões.

Como das vezes anteriores, todas elas frustradas, a carta fixa metas de inflação de apenas um dígito no final de 1992, aumento real de 15% no preço das tarifas públicas em relação à média dos preços praticados neste ano e políticas monetária e fiscal austeras, com manutenção de taxas de juro positivas (2% a 3% acima da inflação) e cortes nos gastos públicos aliados à elevação da arrecadação tributária. A carta estabelece ainda a manutenção das reservas cambiais, que representam a capacidade de pagamento do governo brasileiro, em patamares entre US$ 8 bilhões e US$ 8,5 bilhões.

De todos os pontos, os itens mais importantes da carta são os que tratam do controle do déficit público, ou seja, a falta de dinheiro no caixa do governo. Rezam os economistas que o déficit é uma das grandes causas da inflação brasileira e, na carta, o governo se propõe a alcançar um superávit operacional (corrigido pela inflação) de 0,5% do PIB em 1993, o que representará sobra de Cr$ 1,6 trilhão. No ano que vem, diz o governo brasileiro no documento a ser entregue hoje, o déficit operacional será de 2,7% do PIB.

Pelo conceito primário [illegible] verno desconsidera os juros [illegible] pagos para rolagem de títulos, e [illegible] nos), o governo projeta um superávit fiscal das contas públicas de 2,5% do PIB no ano que vem. [illegible] municipais consolidado, que [illegible] sobra. Esses números [illegible] enorme esforço fiscal, ou seja, de aumento da arrecadação de impostos, que está condicionado à reforma tributária de emergência.

A manutenção da política monetária austera terá seus efeitos sobre a economia, que também estão incluídos no programa econômico preparado pelo governo. No ano que vem, o crescimento será próximo de zero, com retração da economia no primeiro semestre e ligeira recuperação no segundo. Para 1993, o governo prevê crescimento [illegible] 5% em 1994.

02 03

92004 65

Camdessus promete defender [illegible] do Brasil

Odail Figueiredo

CARTAGENA, Colômbia — O diretor-gerente do Fundo Monetário Internacional (FMI), Michel Camdessus, fez ontem defesa vigorosa do programa econômico de 20 meses que o governo está encaminhando à instituição. Depois de receber oficialmente do presidente Fernando Collor a carta de intenções com as metas de política econômica, e de conversar cerca de 40 minutos com o presidente, no Hotel Hilton de Cartagena, Camdessus disse que vai transmitir à comunidade financeira internacional "uma visão muito positiva desse programa, que é realista e ataca os problemas do Brasil pela raiz".

Do presidente Collor, Camdessus ouviu a promessa de que o governo buscará cumprir as metas fixadas na carta de intenções com "obstinação absoluta". Na conversa, Collor fez um relato das medidas que o governo vem adotando para estabilizar a economia, como a abertura das importações e o início do programa de privatização. Para o diretor do Fundo, o cumprimento do programa econômico que o governo está propondo significará "uma mudança decisiva para que o Brasil possa resolver seus problemas econômicos básicos e iniciar um processo de crescimento contínuo e sustentado".

Camdessus chegou a Cartagena na noite de segunda-feira, acompanhado pelo ministro da Economia, Marcílio Marques Moreira, o presidente do Banco Central, Francisco Gros, o secretário de Planejamento, Pedro Parente, e funcionários do Fundo. Depois do encontro, seguiu para Washington em companhia de Marcílio.

Segundo Camdessus, o FMI não tem mudanças a sugerir no programa já acertado com o governo. "Eu peço somente — e isso o presidente Collor quer fazer — que o governo se empenhe em manter esse programa de maneira absolutamente firme, quaisquer que sejam os acontecimentos, positivos ou negativos." De acordo com ele, a diretoria do FMI deverá aprovar a carta na primeira quinzena de janeiro, o que permitirá que, em seguida, o governo inicie negociações com o Clube de Paris, que reúne os credores oficiais. Após a aprovação da carta, o Fundo vai liberar empréstimo de US$ 2 bilhões ao Brasil, em parcelas trimestrais.

O ministro Marcílio, ao lado de Camdessus na entrevista a jornalistas, disse que a reforma tributária encaminhada pelo governo ao Congresso é condição necessária para que o programa econômico tenha sucesso. Também será fundamental, acrescentou Marcílio, a aprovação da segunda etapa da reforma fiscal, que o governo deverá enviar ao Legislativo no primeiro semestre de 92. Na carta de intenções, o governo promete superávit de 3% nas contas públicas e redução da inflação para uma taxa mensal de 2% até dezembro do ano que vem.

O diretor do FMI observou que o cumprimento do programa acertado com o governo será apenas uma das etapas do processo de recuperação da economia. "Depois desses 20 meses, a inflação ainda será alta para os padrões internacionais, e vai ser preciso aprofundar ainda mais as reformas estruturais, o que exigirá alguns anos", disse Camdessus. "Mas ao final desses 20 meses, a inflação terá caído de modo substancial, o equilíbrio fiscal terá sido estabelecido em bases mais permanentes e as expectativas de todos terão mudado. Os brasileiros acreditarão que se pode derrotar a inflação e o mundo acreditará que o Brasil terá entrado numa nova era, como já fizeram outros países."

Segundo o ministro da Economia, além de permitir o prosseguimento das negociações da dívida externa, a aprovação do FMI à carta de intenções vai possibilitar a liberação de novos créditos oficiais e encorajar o ingresso de investimentos privados no país. Camdessus prometeu ajudar o ministro. "Me parece que o que vamos aplicar vai ser entendido pela comunidade internacional, pelos bancos credores públicos e privados, e por todas as fontes de recursos multilaterais e nacionais", disse ele.

Para o diretor do Fundo, o programa de estabilização é um importante ponto de partida para o Brasil. "É um momento que todos esperavam há muito tempo, porque o mundo precisa do crescimento do Brasil. O Brasil é demasiadamente grande para que o mundo não se preocupe em ver este país crescer e derrotar definitivamente a inflação", afirmou. De acordo com Camdessus, depois de cumprir o programa acertado com o FMI, o Brasil retomará a liderança da América Latina, em termos de crescimento econômico.

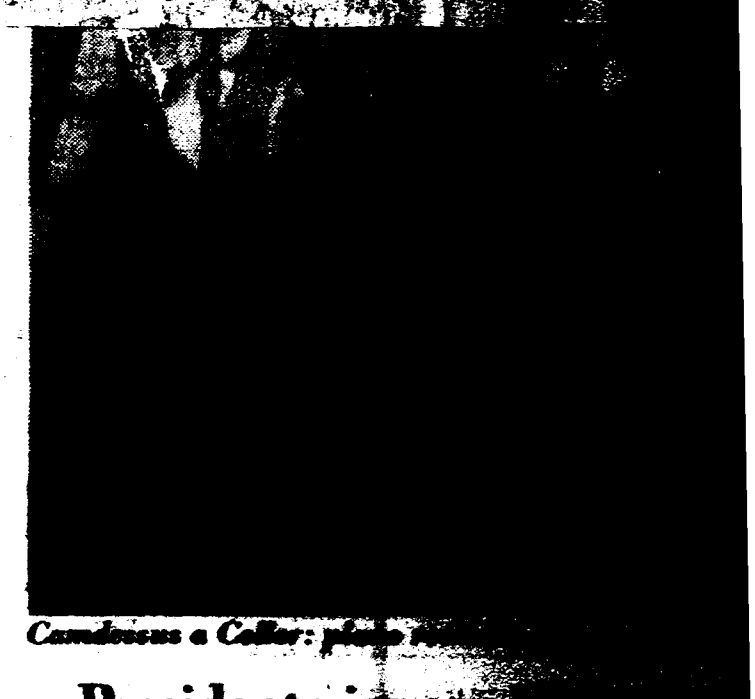

Camdessus e Collor: pelo [illegible]

Presidente ignora

Apesar do clima de cordialidade que marcou o encontro de ontem do presidente Fernando Collor com o diretor-gerente do FMI, Michel Camdessus, um funcionário do Fundo não se [illegible] à vontade na reunião. O argentino José Fajgenbaum, ex-chefe da missão negociadora do FMI no Brasil, entrou inesperadamente na sala de reuniões e não abriu a boca durante todo o encontro. Fajgenbaum foi destituído da chefia da missão em julho passado, depois de ter sugerido, em entrevista ao JORNAL DO BRASIL, que o governo deveria realizar mudanças na Constituição. Na época, Collor chamou-o de "serviçal do FMI". Ontem, o presidente não o cumprimentou à saída da audiência.

Collor cumprimentou Camdessus em francês, enquanto os fotógrafos registravam o encontro, mas depois que as portas se fecharam, ambos falaram em espanhol. A conversa foi interrompida, algumas vezes, por intervenções do mi-

04

9200465

Camdessus apóia plano do Bra

7/12 2ª.

□Diretor do FMI vai recomendar a liberação de novo empréstimo para janeiro. O governo dos EUA também acredita na nova carta de intenções

O diretor do Fundo Monetário Internacional (FMI), Michel Camdessus, disse ontem que recomendou à direção do organismo que aprove ainda em janeiro o empréstimo US$ 2 bilhões para Brasil. A informação foi prestada pelo próprio Candessus durante a conferência sobre as reformas Econômicas na América Latina, que acontece em Washington, promovida pelo Banco Interamericano de Desenvolvimento (BID). O programa também já recebeu o apoio do governo norte-americano.

Camdessus fez as declarações em Washington, onde participou de um fórum sobre América Latina, promovido pelo BID. Ele disse aos ministros, funcionários e empresários de todo o continente que tem plena confiança no programa que o Brasil propõe a cumprir em troca do empréstimo contingenciado (*stand by*) de US$ 2 bilhões.

Arquivo/ZH

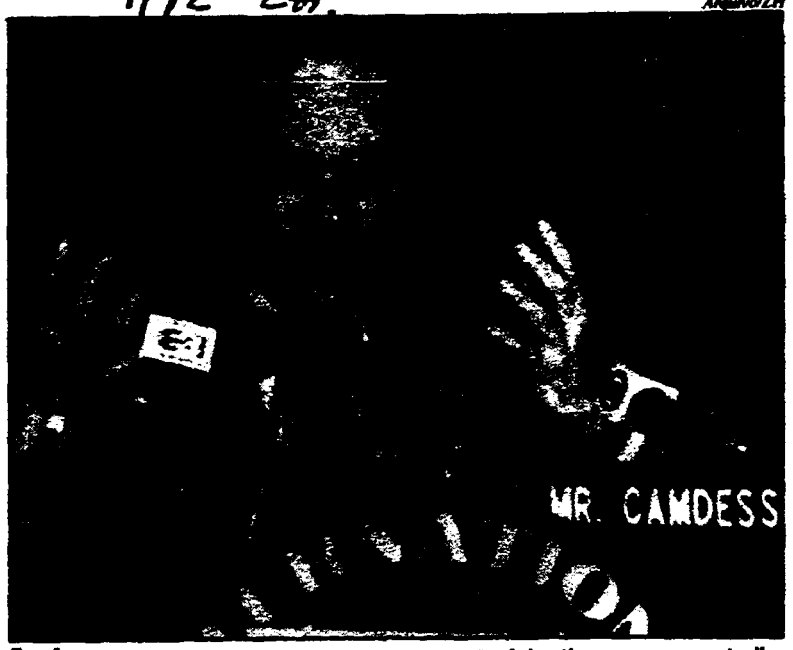

Candessus: *"Creio neste programa porque não há milagres nem magias"*

— Creio neste programa, porque não há milagres, não há magia, não há mais brilhantes estratégias heterodoxas. É um programa totalmente ortodoxo — disse Candessus. Nesta semana, o Brasil apresentou uma carta de intenções ao FMI, que deve ser aprovada em janeiro do próximo ano, onde se compromete a reduzir a inflação atual, na casa dos 25% ao mês, para 20% por ano em 1993.

Camdessus reconheceu que o programa é duro, mas disse que confia nos resultados. "As pesquisas de opinião indicam que o plano de austeridade do presidente Fernando Collor de Mello conta com o apoio da maio-

ria da população brasileira", afirmou Camdessus advertiu, entretanto, que o êxito do plano dependerá, principalmente da aplicação de [illegible] administrativa no Governo.

BIB — O [illegible] ro dos Estados Unidos, [illegible] ford, também [illegible] aprove o programa [illegible] formas "[illegible] tante". Medlock [illegible] mista com as [illegible] e confia que o Fundo [illegible] tas expressas [illegible] Fundo. Ele [illegible] nos brasileiros [illegible] agilidade nas [illegible]

Já o presidente dos [illegible] dos, George Bush, [illegible] enviada aos [illegible] rio, afirmou que [illegible] uma sociedade [illegible] comércio avançará [illegible] garantia que os [illegible] tinuarão fazendo [illegible] ra que a integração [illegible] na tenha êxito. [illegible] sidente garantiu, [illegible] no, a Iniciativa [illegible] está avançando [illegible] ter)

05-05

9200465

TIPO DE DOCUMENTO ACUERDOS STAND B- DE U$S 2000 MILLONES
PROCEDENCIA ZH 150025
FECHA DE RECEPCION 3/12
VINCULACIONES B 0040
EE 11161
[redacted] D.E 11314

Para onde irão os dólares do FMI

ROSÂNGELA ZORZO
Brasília/ZH
ZH 8/12

O Governo Federal não quer ser surpreendido. A partir de fevereiro, quando começar a chegar ao Brasil o dinheiro novo do Fundo Monetário Internacional (FMI), os técnicos já terão destino certo para os US$ 2 bilhões. O cronograma de liberação acertado com o FMI prevê a chegada de US$ 100 milhões mensais, durante 20 meses. Até lá, 18 áreas prioritárias estarão prontas para receber estes dólares.

Para garantir o correto uso do dinheiro que virá do FMI, o presidente Collor solicitou ao Departamento de Macroestratégia da Secretaria de Assuntos Estratégicos (SAE), dirigida por Pedro Paulo Leone Ramos, um estudo de como deverá ser direcionado o desenvolvimento do País nos próximos três anos. Foram selecionadas seis macro-áreas e 18 prioridades, para possibilitar um aumento do poder aquisitivo da população e saldar a dívida social do País. "Nossa preocupação foi conseguir uma concentração de recursos nos projetos considerados prioritários pelo Governo", explicou um técnico da Secretaria de Planejamento do Ministério da Economia, que também trabalha nesse estudo.

Toda a estratégia de atuação para os próximos três anos está centrada no Plano Plurianual do Governo Collor, cuja nova versão deve ser enviada ao Congresso Nacional até 15 de fevereiro, quando os parlamentares retornam às atividades legislativas. O documento, de 44 páginas, mostra as macroestratégias e as 18 áreas consideradas prioritárias.

TRÊS FRENTES — A partir do novo plano plurianual de governo, haverá uma atuação em três frentes divididas em três etapas: curto, médio e longo prazo. Enquanto trabalha para combater a inflação, conforme o plano de ajuste definido com o FMI, a equipe econômica começa a colocar em ação o desenvolvimento de medidas de médio prazo para preparar o País para as decisões de longo prazo, que darão o direcionamento final.

•"Podemos colocar estas medidas em prática somente após a estabilização da economia e um controle real da inflação", reconhece o secretário de Política Econômica, Roberto Macedo. Até por isto, acrescenta outro técnico, algumas medidas deverão começar a vigorar a partir do segundo semestre do próximo ano. Mas medidas como combate à pobreza, atendimento à criança carente, melhoria da qualidade do ensino entram em vigor imediatamente.

O plano da SAE que está com o presidente Collor, somado às áreas prioritárias definidas pelo Ministério da Economia, formam o Plano Plurianual que tem seis grandes áreas: 1) educação, ciência e tecnologia; 2) modernização da produção; 3) crescimento e distribuição de renda; 4) sustentabilidade do desenvolvimento; 5) equalização de oportunidades e 6) racionalização e modernização do Estado.

BUSCAR RECURSOS — Logo após o sinal verde do presidente Collor às propostas, inicia a segunda etapa do processo de definir o caminho capaz de garantir o desenvolvimento coordenado do Brasil. Um técnico da SAE envolvido com [illegible] explica que é a etapa mais [illegible] se tratar da busca dos [illegible] cursos. Enquanto os [illegible] áreas prioritárias já [illegible] tia dos recursos do [illegible] de médio e longo prazo [illegible] encontrar suas fontes. "Todas [illegible] didas têm o objetivo de [illegible] problema educacional [illegible] rantir o crescimento [illegible] social", explicou o [illegible] tar as preocupações [illegible] áreas.

01.01

9200466

Nº DOCUMENTO ....
TITULO COTIZACIÓN DE TÍTULOS DE LA DEUDA SUBEN EN EEUU
PROCEDENCIA JB 150028
FECHA DE PROCEDENCIA 10/12
VINCULACIONES B 100046
FE M161
D.E 11314

Cotação de títulos da dívida sobe nos EUA

JB 10/12

Teodomiro Braga
Correspondente

WASHINGTON — A cotação dos títulos da dívida brasileira no mercado secundário atingiu ontem 29,5% do valor nominal dos empréstimos, numa expressiva valorização de 7,5 pontos percentuais em menos de duas semanas que reflete o aumento da confiança do sistema financeiro internacional. Somente de sexta-feira para ontem a cotação subiu 1,25 ponto e a tendência é de que alta continuará. As causas desse movimento são as recentes notícias favoráveis sobre a economia brasileira, como o deslanche do programa de privatização, a entrega da carta de intenções do governo ao Fundo Monetário Internacional (FMI) e o reinício das negociações da dívida externa com os bancos credores.

A equipe brasileira de negociação da dívida externa, chefiada pelo economista Pedro Malan, encontrou-se ontem à tarde com representantes do Citibank, Lloyds e Morgan Guaranty Trust, as instituições que presidem o Comitê de Negociação dos Bancos Credores. Hoje começa a nova rodada de reuniões com o Comitê dos Bancos, mas não se espera qualquer novidade da parte dos credores, que ainda estão avaliando os resultados das conversações da semana passada. A partir de agora, ao final de cada rodada de discussões, as autoridades brasileiras informarão os resultados do encontro ao governo dos Estados Unidos, conforme o ministro da Economia, Marcílio Marques Moreira, acertou na semana passada com o secretário do Tesouro americano, Nicholas Brady.

Apontada como um dos melhores termômetros da disposição da comunidade financeira em relação ao Brasil, a cotação dos títulos da dívida externa brasileira nos mercados secundários de negociação dos papéis em Nova Iorque e Londres começou a subir no final do mês passado, após ter atingido apenas 22,5% do valor nominal da dívida nos dias 25 e 26 de novembro. A evolução da cotação também reflete as melhorias das expectativas internas no Brasil em relação ao plano de ajuste econômico apresentado pelo ministro Marcílio Marques Moreira, devido à desaceleração dos índices de [illegible] da inflação nas últimas semanas e à [illegible] ao programa de privatização das empresas estatais.

A atual tendência de valorização dos títulos da dívida se intensificou em meados da semana passada, coincidindo com a entrega da carta de intenções ao FMI e o reinício das negociações da dívida externa com os bancos privados em Nova Iorque. Ontem houve novo salto, provocado pelas novas notícias favoráveis sobre a economia brasileira, como o apoio [illegible] ao programa de [illegible] [illegible] do Departamento do Tesouro americano, David Mulford, e o diretor-gerente do FMI, Michel Camdessus.

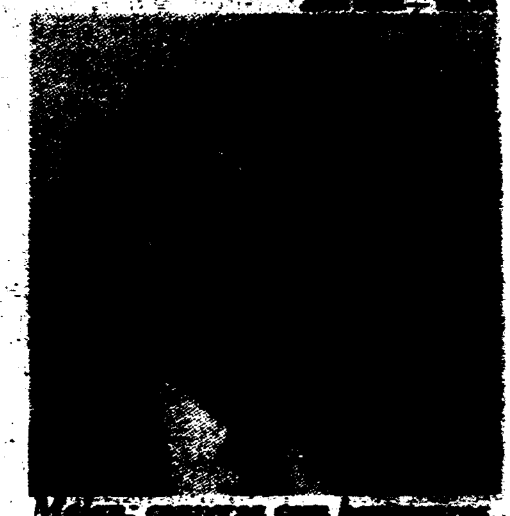

Malan: encontro com [illegible]

01-01

9200467

Nº DOCUMENTO 9200[illegible]
TITULO Deuda con bancos tendrá reducción de 37%.
PROCEDENCIA JB / 500 28
FECHA DE F[illegible] 11/12
VINCULACIONES B 10046
FE 11161
D.E /1314

[illegible]

Dívida com bancos terá redução de 37%

JB 11/12.

BRASÍLIA — O ministro da Economia, Marcílio Marques Moreira, informou ontem que o Brasil deverá conseguir um desconto de 37% (US$ 15,7 bilhões) na dívida de US$ 42,5 bilhões que vem sendo renegociada desde a semana passada com credores privados estrangeiros, em Nova Iorque. Com isso, a dívida externa brasileira cairá de US$ 118,4 bilhões para US$ 102,7 bilhões. Na renegociação, o Brasil propôs aos banqueiros cinco alternativas para transformar a dívida em bônus de longo prazo, incluindo redução do pagamento dos juros nos primeiros anos.

Em outra entrevista, o diretor da área externa do Banco Central, Armínio Fraga, garantiu que "o acordo que o Brasil está fechando com os banqueiros estrangeiros privados é autofinanciável", ou seja, o Brasil só pagará se receber novos empréstimos do exterior, seja de banqueiros, de organismos como o Banco Mundial ou governos de países ricos. O memorando técnico de entendimentos que acompanha a carta entregue ao FMI fixa em US$ 8 bilhões o limite de endividamento do setor público no exterior, em 1992. Hoje, a dívida pública com o exterior soma US$ 92 bilhões. O documento não cita, no entanto, quanto o Brasil pretende pagar ao exterior em 1992, porque ainda vem renegociando a dívida com os credores privados.

O memorando informa que o Brasil tem hoje uma dívida vencida e não paga a credores estrangeiros que se aproxima hoje de US$ 16,7 bilhões. A idéia é renegociar essa dívida e pagá-la a longo prazo. O documento revela ainda que o balanço de pagamentos do país (entradas e saídas de moedas fortes) terá este ano um déficit de aproximadamente US$ 6 bilhões, que será transformado em superávit não inferior a US$ 7,3 bilhões no ano que vem, graças à renegociação da dívida externa, à entrada de US$ 2,08 bilhões do FMI e a financiamentos de organismos multilaterais.

Déficit em 93 — A conta com o exterior terá ainda saldo positivo para o Brasil por causa do superávit de comércio, que deve bater em US$ 12 bilhões. Pelos acertos com o FMI, as exportações de 1992 vão aumentar 8% nominais (descontada a inflação do dólar) e as importações 7%. Mas o balanço de pagamentos voltará a ser deficitário em 1993, com um [illegible] de US$ 300 milhões, porque até lá o Brasil já estará pagando sua dívida externa.

Armínio Fraga informou que, enquanto não terminar a renegociação com os bancos privados, o Brasil continuará pagando apenas 30% dos juros que estão vencendo, conforme decisão unilateral tomada em janeiro passado. [illegible] internacionais vão subir cerca de US$ 2 bilhões no ano que vem, podendo chegar a US$ 9 bilhões. Para este ano, o governo espera chegar ao dia 31 de dezembro com reservas líquidas de US$ 7,37 bilhões.

Ao explicar ontem o memorando técnico do acordo com o FMI, o diretor de política monetária do Banco Central, Pedro Bodin, confirmou que a inflação embutida nas metas negociadas com o FMI "ficará entre 12% e 15% [illegible]" de 1992. Uma tabela [illegible] Banco Central, não divulgada, [illegible] ção de 20% em [illegible] 14% em maio. A partir daí, a inflação cairá dois pontos [illegible] baixando em novembro para 2% ao mês.

Crédito — O crédito interno líquido — dinheiro em circulação na economia menos [illegible] — será apertado nos primeiros seis meses do ano que vem. Para se ter uma idéia, ele crescerá apenas 3,7% entre março e junho. As metas rígidas acertadas com o FMI valem só até 30 de junho, havendo nova negociação válida para o segundo semestre.

Bodin fez questão de frisar que esse crédito interno líquido será fortemente influenciado pelas reservas internacionais. Ou seja, se as reservas aumentarem, o crédito será menos apertado no primeiro semestre de 1992. Por causa da queda inflacionária prevista, o Banco Central estima que terá de permitir um aumento de pelo menos 50% no papel-moeda em circulação no primeiro trimestre de 1992. Comparando-se com uma inflação estimada em 80% nos primeiros três meses do ano que vem, fica claro que o arrocho continuará [illegible]. O secretário nacional de Planejamento, Pedro Parente, explicou que o governo [illegible] de [illegible] o ajuste [illegible] quando chegar [illegible] de US$ 12 bilhões na arrecadação de impostos, [illegible] de emergência em votação pelo Congresso.

Pelas contas que os técnicos do FMI aprovaram, segundo o diretor da área externa do Banco Central, o Brasil não precisará de qualquer nova maxidesvalorização cambial em 1992. Armínio Fraga disse ainda que o Banco Central não tem a pretensão de unificar o dólar comercial com o dólar turismo. Ele apontou o baixo ágio verificado nos últimos dias entre o câmbio comercial e o black como prova de que há confiança na política econômica do país.

01-01

9200468

Nº. DOCUMENTO 5.001

TITULO MARCÍLIO RENEGOCIARÁ DÍVIDA COM TODOS LOS ACREEDORES A FINES DE MARZO

PROCEDENCIA JB 15OCT92

FECHA DE PROCEDENCIA 31/12

VINCULACIONES B10046
FE11161
OE11314

Brasil assina com FMI em janei

JB 01/12.

● *Marcílio renegociará dívida com todos os credores até fim de m*

O ministro da Economia, Marcílio Marques Moreira, disse ontem a 350 empresários, que o homenagearam na Associação Comercial do Rio de Janeiro, que "o espectro do choque como instrumento de política econômica foi afastado de vez". Anunciou ainda que até a terceira semana de janeiro terá fechado acordo com o Fundo Monetário Internacional (FMI) e, ainda, que ao final de março as negociações com o Clube de Paris e outros bancos credores estarão acertadas.

Durante o almoço de adesão (Cr$ 15 mil por pessoa), César Rogério Valente, presidente do Conselho Nacional das Associações Comerciais, entregou ao ministro um documento intitulado *Competitividade*. No documento, os empresários alertam o ministro para o fato de que "um país francamente estatizado torna-se alvo fácil para a instalação de ditaduras". Marcílio nada comentou sobre o alerta e preferiu fazer um balanço das atividades de sua equipe em 1992. Para ele, este será o "ano da virada". Também não fez nenhuma alusão ao discurso de Paulo Protásio, presidente da ACRJ, onde foi lembrado que em várias ocasiões "recursos públicos foram aplicados com incompetência".

Antes dos discursos e homenagens, Marcílio manteve reunião privada com alguns empresários. Um dos pontos mais polêmicos em discussão foi a implantação de um sistema único de imposto. O ministro respondeu que a medida seria "um salto no escuro", pois ainda não foi testada e poderia estimular "monetização excessiva". Ou seja, larga utilização de ativos nas transações comerciais. A equipe econômica prefere trabalhar sobre tributos "simples e transparentes", de forma que se possa incorporar à economia formal a receita da economia informal. Ainda sobre impostos, a idéia é não sobrecarregar com taxações a produção, o emprego e os investimentos, ao mesmo tempo em que se estuda uma fórmula de alargamento do universo de contribuintes.

Marcílio mais uma vez assegurou que não está em cogitação a indexação ou a prefixação de preços. Também insistiu em avisar aos agentes econômicos que suas ações não devem se pautar na expectativa de um novo choque econômico. Lembrou a definição do governo por uma política fiscal austera e anunciou que a partir de agosto esta medida possibilitou que se gerasse superávit de Cr$ 100 bilhões, valor que até o final deste ano deve perfazer um total de Cr$ 600 bilhões. "Adotamos também uma política monetária de controle dos agregados monetários para forçar taxa de juros em patamar positivo acima das expectativas que os próprios agentes econômicos têm sobre a inflação", acrescentou.

Marcílio, em almoço com 350 empresários, assegurou que não h

Reajustes de preços serão gradua

O ministro Marcílio Marques Moreira considera que um dos pontos importantes adotados por sua equipe foi determinar o reajuste imediato de preços de produtos e serviços e o descongelamento. "Hoje, apenas duas pontas do setor privado ainda estão sob controle — o dos cigarros e remédios, além da energia elétrica e combustíveis na área pública". Hoje, mais 95% dos preços estão alinhados e não há inflação embutida. Marcílio assegurou que os rajustes a serem feitos a partir de 1992 serão feitos de forma gradual, negando qualquer tarifaço.

Outro fato importante é a devolução dos cruzados novos dentro do cronograma, pré-condição para restauração do crédito público. As cadernetas de poupança voltaram a ser o instrumento preferido do público. Na área de reformas estruturais, a aceleração da privatização foi um divisor de águas, crucial, da redefinição do Estado a caminho da modernidade. O apoio à produção agrícola permitirá uma safra maior que a dos anos anteriores. A continuação da liberalização comercial e do mercado de capitais, permitindo a entrada de recursos da bolsa de valores através da colocações de bônus e ADRs, ações do exterior, trouxe para o Brasil recursos muito importantes. Ele também enfatizou a colocação do câmbio em nível realista, estimulando as exportações.

O ministro admitiu que a política de juros altos contribuiu para o crescimento do nível de reservas cambiais e que isto é muito importante para a renegociação da dívida externa. Ele confirmou que as reservas este ano ultrapassarão US$ 1 bilhão, o que totalizará um pouco mais de US$ 8 bilhões. Sobre a possibilidade de empresários estarem repatriando capital, forçados pela alta de juros, e de este posicionamento ter sido um dos fatores que contribuiram para o crescimento das reservas, Marcílio desconversou, lembrando que os negócios com o dólar flutuante correm à margem do controle do Banco Central.

Também desconversou sobre possível queda da taxa de juros — como desejam os empresários — e preferiu lembrar que a Taxa Referencial é fixada através de uma cesta de instrumentos financeiros. Lembrou que a TR caiu de novembro para dezembro e afirmou que se a expectativa inflacionária de janeiro for mais baixa, a tendência é a queda da TR.

Sobre política salarial, reiteirou que a posição do governo é a de que

01-01

9200469

Nº. DOCUMENTO 1.551.79
TITULO SALARIO INFERIOR A CR$ 250 MIL ESTA EXENTO DE IR
PROCEDENCIA JB 150028
FECHA DE PROCEDENCIA 6/12
VINCULACIONES B 10046
FE 11161.
N.S 11436

ENTRADO
CRUZ DJ

fica isento do I

Salário até Cr$ 250 m

JB 6/12

BRASÍLIA — O presidente Fernando Collor determinou ontem, através da Medida Provisória 300, a nova tabela do Imposto de Renda na fonte, válida para o cálculo dos descontos sobre os rendimentos recebidos a partir do último dia 1º. Pela nova tabela, estarão isentos de qualquer desconto todos os rendimentos com valor de até Cr$ 250 mil. Segundo o ministro interino da Economia, Luís Antônio Gonçalves, o governo optou por índices diferenciados para a correção da tabela por não considerar conveniente a indexação plena pelo INPC. Além disso, o ministro disse que a tabela aprovada ontem permitirá um encadeamento com a que entrará em vigor a partir de 1º de janeiro, indexada pela Unidade Fiscal de Referência (Ufir), que estabelece um limite de isenção maior.

A decisão de corrigir a tabela, conforme o presidente, surgiu durante a sua viagem a Cartagena, na Colômbia, quando se deparou com informações sobre ações na Justiça pedindo a correção. "A primeira pergunta que eu me fiz é porque isso não tinha sido feito antes." Collor disse que tão logo chegou a Brasília solicitou ao ministro interino da Economia "que estudasse rapidamente a fórmula de atender aquilo que me parece justo como reivindicação dos trabalhadores". A edição da MP, de acordo com suas informações, foi resultado de um acordo que teve com o ministro da Justiça, Jarbas Passarinho, e as lideranças políticas no Congresso, de forma a permitir que a nova tabela entrasse em vigor imediatamente.

Marcelo Regua

Gonçalves: perda assimilável

A tabela divulgada ontem foi elaborada prevendo que a primeira faixa — de Cr$ 190 mil pela tabela anterior — será corrigida em 31,57%, o que resultou nos Cr$ 250 mil. A segunda faixa — de Cr$ 620 mil — foi ajustada em 20,96%, ficando em Cr$ 750 mil. Ela permitirá que os aposentados e pensionistas com mais de 65 anos só descontem o IR sobre os rendimentos com valor acima de Cr$ 500 mil por causa do abatimento adicional de Cr$ 250 mil permitido a essas pessoas.

Com a nova tabela, Luís Antônio Gonçalves informou que o Tesouro vai deixar de arrecadar em dezembro Cr$ 75 bilhões. "Isso é perfeitamente assimilável pelo Tesouro Nacional", afirmou o presidente. Luís Antônio explicou que esta foi a razão que levou o governo a optar por uma correção em 31,29% do limite de isenção. A outra proposta submetida ao presidente estabelecia uma correção de 26% no limite de isenção. Por esta segunda proposta, o limite de isenção chegaria a Cr$ 240 mil.

O desconto do IR será menor para todos os rendimentos pagos desde segunda-feira, dia 2. Luís Antônio esclareceu que as empresas que fizeram pagamentos deverão fazer um acerto na transferência para o Tesouro. Ou seja, o desconto feito sobre o salário pago nos primeiros dias de dezembro poderá ser menor. É que, conforme o ministro interino, as empresas terão até o primeiro dia útil da semana seguinte, que é segunda-feira, para recolher ao Tesouro o desconto do IR sobre o salário dos empregados. Como o dinheiro ainda não foi para o Tesouro, Luís Antônio disse que o acerto ainda poderá ser feito. Não serão beneficiados com o desconto menor os trabalhadores que receberam o salário de novembro no próprio mês trabalhado. O desconto sobre o décimo-terceiro salário, porém, já será feito com base na nova tabela.

01-01

9200470

9.12.1.1
TEMA AUMENTO SALARIOS DIPUTADOS
PROCESO ZH 15008
FECHA DE PROCESO 6/12
VINCULACIONES B100446
FE 11161
NS 1:436

ENTRADO
FOLIO

Deputados aumentam salários. Vão ganhar Cr$ 5,2 milhões

□Este valor terá ainda os 20% dados aos servidores, atingindo Cr$ 6,4 milhões mensais. Foi acertado que quem não quiser receber o reajuste poderá abrir mão

TINA LEMOS
Brasília/ZH

A Câmara aprovou ontem — por 282 votos contra 34 e três abstenções — um reajuste de 102,58% para os salários dos deputados, que passam a ganhar Cr$ 5,2 milhões — o equivalente a pouco mais de 123 salários mínimos. Esse salário ficará maior ainda após o presidente Fernando Collor sancionar o projeto que concede um reajuste de 20% para os servidores do Executivo. Isso porque o índice também será repassado para os salários dos deputados, como determina a Constituição. Com isso, os deputados chegarão a um salário de Cr$ 6,4 milhões por mês — cerca de 152 salários mínimos.

Ficou decidido também — por 305 votos contra 12 e duas abstenções — que o parlamentar que não concordar com o reajuste poderá abrir mão dele. Essa proposta foi apresentada através de emenda do líder do PMDB, Genebaldo Correia (BA). Os servidores da Câmara tiveram aprovado o reajuste de 62%, sendo 20% retroativo a 1º de dezembro e 35% a partir de novembro. Esse percentual foi o mesmo aprovado pelo Congresso para os servidores dos poderes Executivo e Judiciário.

PRESSÃO — O presidente da Câmara, Ibsen Pinheiro (PMDB-RS), ficou contente com o reajuste. Ele disse que é importante o parlamentar ter uma remuneração digna para cumprir sua função, sem que fique exposto a pressões econômicas. "Não posso compreender que um parlamentar vá almoçar com um banqueiro esperando que o banqueiro pague a conta", afirmou. Ibsen entende que é preciso aumentar o salário dos parlamentares para que eles não dependam de favores.

A proposta de emenda proposta pelo PMDB com apoio do PFL para que os deputados que não concorda-

PARA COMPARAR

Governador do Rio Grande do Sul	Cr$ 3,6 milhões mais 50% de verba de representação
Deputados estaduais gaúchos	Cr$ 3,6 milhões
Vereadores de Porto Alegre	Em média Cr$ 2 milhões

sem com o reajuste [illegible] alcoro para a Casa como [illegible] tratamento entre os [illegible]. Muitos não quiseram falar [illegible] assunto. O líder do PSB, [illegible] (MA), afirmou que [illegible] parlamentar [illegible] 2,6 milhões que [illegible].

[illegible] — O [illegible] Closet ([illegible]) [illegible] volverá o [illegible] contou está [illegible] parlamentar [illegible] tado Max [illegible] mou que [illegible] feito com base [illegible] para outras categorias. [illegible] enquanto os deputados [illegible] 143%, os diplomatas [illegible] uns 367% e os militares [illegible].

O PT deverá fazer [illegible] para decidir se os [illegible] fistas vão devolver o [illegible] vez que o partido foi [illegible] aumento durante a votação. [illegible] tado Odacir Klein ([illegible]) ficou até o final da [illegible] mas ao deixar o plenário [illegible] crofone para declarar [illegible] eventual desgaste que o [illegible] ter junto à opinião pública [illegible] aprovação do reajuste".

c1-c1

9200471

Nº DOCUMENTO 9200472
TITULO REAJUSTE DE SALARIOS EN DICIEMBLE
PROCEDENCIA RECOP 150090
FECHA DE PUBLICACION 18/12
VINCULACIONES BIOOOU6
FE 11161
NS 11430

Reajuste deste mês é de 75,7

ZH 18/12

□Vale para os empregados com data-base em abril, agosto e dezembro. Pode ser descontada parcela de 18% dada a título de antecipação em novembro

Os trabalhadores com data-base nos meses de abril, agosto e dezembro terão direito este mês a um reajuste de 75,79%, de acordo com portaria assinada ontem pelo ministro Marcílio Marques Moreira. O índice refere-se ao INPC acumulado em setembro (15,62%), outubro (21,08%) e uma projeção do INPC de novembro (25,57%), já que em conseqüência da greve dos funcionários do IBGE, a taxa do mês passado ainda não foi divulgada. Para projetar o INPC de novembro, o Ministério da Economia fez um cálculo da média ponderada do Índice Geral de Preços (IGP), da Fundação Getúlio Vargas, de 25,76%, e do IPC da FIPE (25,39%). A portaria estabelece que o Grupo IV receberá a diferença entre o INPC projetado e o índice real, quadno for divulgado, no caso do último ser maior.

O reajuste de 75,79% indicirá sobre os salários vigentes em setembro ou então sobre os salários de novembro, descontada a antecipação de 18% já concedida a estas categorias. Como o aumento só vale para a parcela dos salários até três mínimos (Cr$ 126 mil), o maior reajuste será de Cr$ 72.815,90 para quem ganha Cr$ 126 mil ou mais, e o menor de Cr$ 24.271,80, para quem ganha Cr$ 42 mil.

Este mês, ainda terão direito a uma antecipação salarial de 26,5% os trabalhadores com data-base outubro, fevereiro e junho (Grupo II), de acordo com a Lei nº 8.222, que trata da política salarial.

DOMÉSTICAS — O Ministério da Economia passou a orientar as donas de casa no sentido de que paguem o abono salarial de Cr$ 21 mil para as empregadas [illegible] zembro, mas [illegible] Fernando [illegible] aprovada [illegible] está recomendando [illegible] devem pagar [illegible] salário, com a [illegible] é proporcional [illegible] trabalhados [illegible] gada trabalhar [illegible] seis meses, [illegible] no de Cr$ [illegible] o abono so[illegible] diz textualmente [illegible] devem recolher [illegible] Ministério da Economia [illegible] pretendo que elas não [illegible] das. (Brasília/ZH)

Salários vão subir 26,5% em dezembro

3/12 JB

BRASÍLIA — O Ministério da Economia fixou ontem em 26,5% o índice de antecipação salarial em dezembro para os trabalhadores com data-base nos meses de fevereiro, junho e outubro (Grupo II da Lei Salarial). A menor antecipação será de Cr$ 11.130 para os trabalhadores que recebem salário mínimo. A maior antecipação será de Cr$ 33.390, incidente sobre a parcela salarial não superior a Cr$ 126 mil, já que a Lei 8.222 exige reajustes somente para a faixa até três mínimos.

A antecipação incidirá também sobre o 13º salário e os adiantamentos do pagamento de férias vencidas em dezembro. Os trabalhadores com data-base em fevereiro, junho e outubro receberam, em outubro, o INPC integral de setembro de 15,62%. Na época, o relator da Lei Salarial, deputado Paulo Paim (PT-RS), questionou a não extensão da antecipação de 18%, concedida ao Grupo IV, aos trabalhadores do Grupo II.

O secretário especial de Política Econômica, Roberto Macedo, explicou que a antecipação de 26,5% não incidirá sobre o abono salarial, mesmo após sua aprovação pelo Congresso. O abono é parcela extra ao salário, sem encargos e antecipação. O índice de 26,5%, de acordo com a Lei Salarial, deve corresponder a 50% do INPC de outubro (21,08%) e novembro, este último ainda não calculado pelo IBGE.

O governo estuda o uso de um índice de preços para substituir o INPC nos reajustes de data-base em dezembro, abril e agosto. Com a greve do IBGE, a divulgação do INPC de novembro deverá atrasar pelo menos oito dias, o que inviabilizaria o reajuste do 13º. A parcela salarial até Cr$ 126 mil deve ter aumento pelo INPC de setembro a novembro, menos a antecipação de 18% de outubro.

Data-base em janeiro dará 75%

2H 13/12

Os trabalhadores com datas-bases nos meses de abril, agosto e dezembro terão direito a um reajuste este mês em torno de 75% sobre a parcela dos salários até três mínimos (Cr$ 126 mil), de acordo com portaria que deverá ser assinada [illegible] Marcílio [illegible] dice refere-se [illegible] do nos me[illegible] (15,62%), [illegible] projeção, [illegible] da Fipe (25,3[illegible]

As empresas, entretanto, poderão descontar do reajuste total a antecipação (de 18%) concedida a estas categorias em outubro, ou calcular o aumento com base no salário vigente em setembro.

O Governo teve que usar outro indicador ou uma projeção para calcular a inflação de novembro porque os funcionários do IBGE estão em greve, o que atrasou a divulgação do INPC este mês. De outra parte, disse o secretário nacional adjunto de Política Econômica, Sérgio Cutolo, a portaria tem que ser divulgada antes do dia 20 porque as empresas já estão fechando as folhas com o pagamento da segunda parcela do 13º salário.

A partir de janeiro, a política salarial prevista na Lei nº 8.222 passará a incorporar as antecipações bimestrais e reajustes quadrimestrais para os salários até três mínimos, saindo da regra de transição. Em janeiro, por exemplo, trabalhadores do Grupo I (datas-bases em janeiro, setembro e maio) terão direito ao primeiro reajuste quadrimestral, de acordo com o INPC acumulado de setembro a dezembro. (Brasília/ZH)

01-01

9200472

TITULO: AUMENTO DEL 20% A FUNCIONARIOS PUBLICOS
PROCEDENCIA: RECOD 15008
FECHA DE P...: 20/12
VINCULACIONES: B 10046
FE 11161
NS 11436.

Aumento de 20% beneficia 1,4 milhão de funci

JB

As principais tabelas

Funções de confiança
Direção e Assessoramentos Superiores — DAS

Nível	Vencimento	%	Representação Cr$	Retribuição Cr$
DAS – 1	198.577,65	60	119.146,59	317.724,24
DAS – 2	231.501,23	70	162.050,86	393.552,09
DAS – 3	269.597,70	75	202.198,27	471.795,97
DAS – 4	317.678,91	80	254.143,13	571.822,04
DAS – 5	368.399,19	85	313.139,31	681.538,50
DAS – 6	126.504,00	90	383.853,80	810.357,80

Cargos de Direção/Função gratificada

CÓDIGO	VALOR
CD – 1	810.357,60
CD – 2	756.424,51
CD – 3	690.357,32
CD – 4	648.222,83
FG – 1	148.114,26
FG – 2	128.486,13
FG – 3	104.793,80
FG – 4	76.659,60
FG – 5	58.968,99
FG – 6	43.680,73
FG – 7	32.356,09
FG – 8	23.967,48
FG – 9	19.422,60

Função gratificada (Lei Nº 8.216, de 1991)

FUNÇÃO	VALOR
FG – 1	59.230,59
FG – 2	45.603,51
FG – 3	35.079,62

BRASÍLIA — O presidente Fernando Collor sancionou ontem, com sete vetos, o projeto que aumenta, em dezembro, os salários dos servidores públicos da União. Pela nova lei o governo concede um reajuste linear de 20%, atingindo toda a folha de pagamento do governo ou 1,4 milhão de pessoas, entre ativos e inativos. A lei concede aumento diferenciado para uma parcela dos servidores, beneficiando menos de um quarto do total. O grupo que teve maior aumento é formado pelos 260 mil servidores que recebem os menores salários do Executivo e que estão incluídos no Plano de Classificação de Cargos. Com um índice de 35%, retroativo a novembro, esse grupo receberá em dezembro um aumento de 62%.

O governo manteve a maior parte do acordo com os líderes do Congresso, mas houve protestos entre os parlamentares pelo que não foi cumprido. O presidente da Comissão de Trabalho, deputado Amaury Muller (PDT-RS), acha que os vetos "representavam despesas mínimas", mas não se queixou de rompimento de acordo. Já o relator do projeto e principal negociador, deputado Jabes Ribeiro (PSDB-BA), protestou. "Em pelo menos dois dispositivos vetados, tivemos a palavra do secretário de Administração, Carlos Garcia, de que seriam mantidos."

Foi o caso da isonomia para a carreira de analista de planejamento e orçamento. O projeto aprovado pelo Congresso estendia a gratificação, hoje exclusiva dos técnicos do Ipea, para todos os analistas que trabalham no governo. "Agora, só o Ipea foi favorecido, num tratamento diferenciado", criticou Ribeiro. Para o governo, sem o veto haveria aumento de despesa. O governo também vetou o adicional de incentivo ao desenvolvimento científico e à capacitação tecnológica para o pessoal de fomento e gestão de ciência e tecnologia. Isso, segundo a análise de Jabes Ribeiro, prejudicará, principalmente, os servidores do CNPq.

Disponíveis — O veto de maior abrangência foi, provavelmente, o do parágrafo único do Artigo 2º, que renderia mais 14,7% aos servidores do PCC (Plano de Classificação e Cargos), em janeiro. Seria a fórmula para igualar os servidores do PCC aos 240 mil colegas previdenciários, que acumulam um reajuste superior. Num outro veto, o governo acenou que pretende manter os cerca de 30 mil servidores em disponibilidade onde estão — em casa. O dispositivo vetado estabelecia que, em 60 dias, o governo teria que aproveitar todo esse grupo novamente dentro da administração pública.

Um dos itens vetados poderá gerar mais complicações judiciais para o governo. Hoje, servidores que trabalham nos ex-territórios têm direito a Gratificação Especial de Localidade (GEL), que adiciona 40% sobre seus vencimentos básicos. A nova lei estende o benefício a outros servidores, mas reduz esse índice para 15%, no caso das capitais, e 30%, para outras localidades.

Comissão da Câmara vota hoje aumento para servidores públicos

□Salário dos funcionários e parlamentares vai ser decidido antes do recesso. Índice de reajuste para deputados e senadores poderá ficar em 62%

A Comissão de Trabalho da Câmara vota hoje de manhã o projeto de lei que aumenta em 20% os salários dos servidores públicos da União. É o início do esforço concentrado que Câmara e Senado vão desenvolver até o próximo dia 16, último dia de trabalho legislativo este ano. Nem o presidente da Câmara, Ibsen Pinheiro (PMDB-RS), nem o do Congresso, Mauro Benevides (PMDB-CE), admitem convocar os parlamentares a partir do dia 17 de dezembro, quando começa o recesso parlamentar e as férias dos políticos que vão até 14 de fevereiro.

O salário dos servidores públicos e dos parlamentares vai ser um dos assuntos importantes destas duas últimas semanas. O projeto do Governo propõe 20% de aumento linear para todos os servidores e diferenciado para algumas categorias, como diplomatas, funcionários da Presidência da República e os funcionários do plano de cargos e carreira — os funcionários de menores vencimentos dentro do funcionalismo público.

CASCATA — O assunto é tão importante na Câmara que Ibsen incluiu o tema na convocação que fez na última sexta-feira, por telegrama, a todos os deputados. A votação do aumento dos servidores da União deflagra uma cadeia que vai parar no salário dos parlamentares. Antes, passa pelos tribunais superiores (reivindicando 62%), Ministério Público e servidores do Congresso.

O índice mais provável para deputados e senadores é o de 62%, o que elevaria os salários dos Cr$ 2,6 milhões atuais para Cr$ 4,2 milhões. Há disposição entre a maioria das lideranças do Congresso para tornar o aumento dos servidores da União e, conseqüentemente, dos demais funcionários públicos federais retroativo a 1º de novembro. Como o Legislativo não pode propor aumento de despesas da União, o benefício só será possível se o Executivo tomar a iniciativa. 3/12 21.

RETROATIVO — O senador Mauro Benevides já apelou ao secretário da Administração, Carlos Garcia, e ao ministro da Justiça, Jarbas Passarinho, que enviem um aditivo ao projeto em tramitação propondo a retroatividade. Mas o líder do Governo na Câmara, Humberto Souto (PFL-MG), argumenta que o Executivo não tem dinheiro para essa despesa. O Congresso pretende votar ainda, antes do recesso, o ajuste fiscal, o orçamento da União, os vetos restantes à política salarial, o abono de Cr$ 10 mil para quem ganha um salário mínimo na iniciativa privada e o reajuste de 16,3% para os aposentados que ganhem mais de um salário mínimo. (AJB)

01-05

9200473

Reajuste de 100% é aprovado

A Câmara aprovou, por acordo, na madrugada de quinta-feira, projeto que garante um aumento de 100%, até março do próximo ano, a todos os servidores do Executivo, civis e militares. O aumento, garantido também aos inativos da União, será pago em três parcelas mensais, a partir de janeiro. No primeiro mês, 40%, em fevereiro, 35%, e, em março, 25%. Os percentuais não são cumulativos e serão aplicados, sempre, sobre o salário de dezembro, totalizando 100%. Antes de ser sancionado pelo presidente da República e entrar em vigor, o projeto precisa ser aprovado pelo Senado.

O relator da Comissão de Trabalho da Câmara, deputado Jabes Ribeiro (PSDB-BA), protestou contra os negociadores do governo, "que desmancharam sucessivamente" os acordos já fechados. "O governo chegou a prometer 50% em janeiro, mas recuou", queixou-se Ribeiro. A diferença entre a proposta aprovada e a original do Executivo é mínima. O governo propôs, no início, 40%, 30% e 30%. Mesmo considerando os 40% que serão recebidos em janeiro, as perdas dos servidores, nas contas da Comissão, chegam a 163,73%, calculadas com base no INPC de 1991. Rabelo faz um cálculo mais ousado. Caso a inflação se mantenha estável nos próximos três meses, em 26%, como em novembro, os 100% concedidos empatarão com a inflação "e o salário de março será igual ao de dezembro, em termos de poder aquisitivo".

Segundo o deputado tucano, como contrapartida do governo, os negociadores da oposição conseguiram o empenho da palavra do ministro da Justiça, Jarbas Passarinho, e do líder do governo, deputado Humberto Souto (PFL-MG). Primeiro, a anistia para os 200 mil servidores grevistas, que fizeram greve entre novembro e dezembro. "O governo garantiu que não vai descontar os dias parados", disse Ribeiro. Segundo, a negociação, a partir de 15 de fevereiro, quando acaba o recesso parlamentar, de uma política salarial permanente para os servidores públicos, negociada pelos servidores, Congresso e governo.

02-02

9200473

DOCUMENTO
CANANA APROVA ABONO DE Cr$ 21 MIL
REGISTRO JB 150028
FOLHA DE PROTOCOLO 12/12
COMPILACIONES B 10046
FE 11161
NS 11436

até três mínimos

Brasília — Gilberto Alves

Câmara aprova abono de Cr$

JB

BRASÍLIA — Com acordo entre governo e oposição, a Câmara aprovou ontem o projeto que concede um abono de Cr$ 21 mil para todos os trabalhadores que ganhem até três salários mínimos, em dezembro, apresentado inicialmente pelos deputados José Serra (SP) e Jabes Ribeiro (BA), ambos do PSDB. O projeto aprovado beneficia cerca de 3 milhões de trabalhadores, mas os aposentados, pensionistas e funcionários públicos municipais, estaduais e federais foram excluídos do benefício. Antes de seguir para sanção do presidente da República, o projeto precisa ser aprovado pelo Senado.

Os deputados decidiram ainda que o abono de Cr$ 21 mil também incidirá sobre o 13º salário dos trabalhadores contemplados. Na prática, isso significa que, quem ganha até três mínimos ganhará, em dezembro, um salário mínimo adicional (Cr$ 42 mil ou Cr$ 21 mil do abono mais Cr$ 21 mil de abono sobre o 13º). Sobre o abono não incidirá nenhum imposto ou desconto previdenciário. Também ficou acertado que ele não será incorporado ao salário de janeiro.

Dispositivo embutido no projeto garante um abono escalonado para quem ganha entre Cr$ 126 mil (três mínimos) e Cr$ 147 mil (três mínimos mais o abono de Cr$ 21 mil). Assim, um salário de Cr$ 130 mil terá direito a um abono de Cr$ 17 mil. Outro trabalhador, com salário de Cr$ 146 mil, por exemplo, recebe abono de apenas Cr$ 1. Caso o projeto seja sancionado, ninguém poderá receber, em dezembro, menos do que Cr$ 63 mil.

Apesar de o abono não ser incorporado ao salário de janeiro, não há possibilidade de os trabalhadores terem seus ganhos reduzidos no próximo mês, pois, pela lei 8.222/91, o salário mínimo será reajustado no próximo mês. Os primeiros cálculos, segundo os deputados Paulo Paim (PT-RS) e Amaury Muller (PDT-RS), da Comissão de Trabalho da Câmara, indicam um valor superior a Cr$ 100 mil, dependendo dos índices do INPC de novembro e dezembro.

Câmara ainda não publicou aumento

BRASÍLIA — A polêmica votação que aumentou em 122% o salário dos deputados não tem validade legal. A decisão do plenário não produzia efeitos porque a Mesa Diretora da Câmara, presidida pelo deputado Ibsen Pinheiro (PMDB-RS), simplesmente não publicou a resolução no *Diário do Congresso Nacional*, o que inviabiliza qualquer alteração na folha salarial dos parlamentares. O PT, que entrou com uma ação de inconstitucionalidade contra o aumento, descobriu a falha casualmente, quando foi informado pelo Supremo Tribunal Federal de que a liminar não poderia ser julgada por não ter sido publicada.

"Tenho certeza de que a presidência, que agiu com cautela e prudência neste caso, não deixará que esta resolução seja publicada no último dia, para que caia no recesso do Judiciário e não seja julgada", disse o líder do PT, deputado José Genoíno (SP), a Ibsen Pinheiro. O presidente confessou-se surpreso com a notícia e atribuiu a demora às dificuldades com o acúmulo de trabalho na gráfica nos últimos dias, mas não precisou a data em que a resolução será publicada.

As justificativas não foram convincentes. Deputados do PT e do PSDB acreditam que a demora indica dúvida quanto à legalidade do aumento e que possa haver um recuo da presidência. "Acho que os deputados podem desistir do aumento este mês", arrisca o deputado Jayme Santana (PSDB-MA), um dos oito signatários de um requerimento solicitando que a Mesa aplique sobre seus salários o índice de 62%.

"Queremos apenas a aplicação do mesmo índice que o próprio Congresso aprovou para o conjunto do funcionalismo", disse o deputado Sigmaringa Seixas (PSDB-DF), apoiado por Paulo Hartung (PSDB-ES). Os dois assinaram o requerimento junto com os deputados Sérgio Arouca (PCB-RJ), Roberto Freire (PCB-PE), Augusto Carvalho (PCB-DF), Sérgio Machado (PSDB-CE) e Geraldo Alkmin (PSDB-SP).

Ontem o grupo ganhou o apoio do pedetista Lysâneas Maciel (RJ).

01-02

9200474

porque Collor est[illegible]

JB 13/12

Itamar diz que aumenta abono

BRASÍLIA — O presidente em exercício Itamar Franco disse ontem que decidiu aumentar de Cr$ 10 mil para Cr$ 21 mil o abono de dezembro sem consultar o presidente Fernando Collor, que está em viagem pela Itália e Áustria. "O presidente está muito longe", comentou o vice-presidente. A equipe econômica, segundo Itamar, soube de sua decisão pelo ministro da Justiça, Jarbas Passarinho.

Até a concretização do acordo com as oposições para aprovação do abono na Câmara, a equipe econômica e o líder do governo na Câmara, deputado Humberto Souto (PFL-MG), diziam que a gratificação de Cr$ 21 mil sobre o salário de dezembro e o 13º salário, para quem ganha até três mínimos, provocaria impacto violento na inflação. Mas Itamar justificou que a medida tem grande alcance social e facilita os entendimentos do governo com o Congresso. O Senado marcou para segunda-feira a sessão que apreciará o abono aprovado na Câmara.

Na última vez em que exerceu interinamente a Presidência, enquanto Collor se encontrava em Cartagena, na Colômbia, Itamar Franco pediu que o Congresso suspendesse a negociação do reajuste de 20% para o funcionalismo federal. A assessoria do vice informou que a área econômica estaria estudando a elevação do índice para 25%. Ao voltar de Cartagena, o presidente Collor desautorizou Itamar e manteve o aumento de 20%, aprovado pelo Congresso.

Ministério teme inflação

A extensão do abono de Cr$ 21 mil para quem ganha até três salários mínimos vai beneficiar 16 milhões de pessoas com carteira assinada e cerca de 2 milhões sem contratos trabalhistas, conforme cálculos preliminares do Ministério da Economia. Apesar de beneficiar cerca de 18 milhões de trabalhadores, a equipe econômica conclui que é impossível avaliar o impacto do abono na inflação. "Na verdade, estamos apenas com medo de que haja algum impacto neste momento em que a inflação mostra tendências de queda. Mas não existem certezas", confidenciou ontem um assessor do ministro da Economia.

Durante todo o dia, a equipe tentou evitar o envolvimento do ministro Marcílio Marques Moreira no episódio em que o presidente da República em exercício, Itamar Franco, determinou que os líderes governistas fechassem com as oposições o abono para quem ganha até três mínimos, quando todos os acertos anteriores falavam de abono apenas para um mínimo.

Marcílio fez duas reuniões com os principais secretários para tratar do abono e reforma tributária de emergência em votação no Congresso. Ao final, ninguém podia garantir que a entrada na economia de um valor que pode oscilar de Cr$ 500 bilhões a Cr$ 800 bilhões agora em dezembro terá o poder de influir na estabilização inflacionária. O mais importante para o governo, no entanto, é que o abono não incidirá sobre os pagamentos da Previdência Social e nem sobre a folha salarial dos governos estaduais.

Senado aprova abono de Cr$ 21 mil até 3 mínimos

O abono de Cr$ 21 mil sobre os salários de dezembro e o 13º de todos os trabalhadores da iniciativa privada que ganham até três salários mínimos — Cr$ 126 mil — foi aprovado pelo Senado ontem à tarde e enviado imediatamente à sanção presidencial. O projeto só deveria ser votado na segunda-feira, para dar tempo a discussões, mas as lideranças partidárias voltaram atrás em seu acerto anterior e realizaram a votação, simbólica, em sessão extraordinária. Um ministro do governo informou ontem que o presidente Fernando Collor, ao voltar hoje de sua viagem à Itália e Áustria, não vetará o abono. "Não há porque vetar. O vice-presidente Itamar Franco negociou muito e conseguiu levar o abono a um patamar bem razoável, dentro do que o presidente Collor previa", comentou o ministro.

Aprovado pela Câmara na noite de quarta-feira, o projeto chegou no dia seguinte ao Senado, com a proposta de votação em regime de urgência urgentíssima, o que evita a análise pelas comissões técnicas e uma discussão mais aprofundada. Sem que sequer o texto impresso do projeto estivesse disponível, foi criada uma polêmica, comandada pelo senador Jutahy Magalhães, irritado por este tipo de votação ter se tornado uma freqüência no Senado. "Em vez de sermos casa revisora, estamos nos tornando uma casa homologadora do que a Câmara aprova", queixou-se ele, obtendo o apoio de vários senadores.

Como Jutahy prometeu que obstruiria as votações caso insistissem na tramitação em regime de urgência urgentíssima, os líderes realizaram reunião na quinta-feira à tarde e resolveram propor a tramitação no regime da chamada urgência C, mais branda, que exige que uma matéria seja votada só depois da publicação de seu texto. Ontem, porém, senadores como o líder do PSDB, Fernando Henrique Cardoso (SP), e Pedro Simon (PMDB-RS) apelaram para que Jutahy abrisse mão excepcionalmente da exigência, com o que ele terminou por concordar.

O projeto, que [illegible] sanção presidencial, [illegible] os trabalhadores que ganham [illegible] 126 mil, inclusive [illegible] beneficiará o abono de Cr$ 21 mil, [illegible] atingir cerca de [illegible] governo havia proposto no [illegible] mil um abono de Cr$ [illegible] pagos sobre os salários de [illegible] dezembro e o 13º [illegible] entre as lideranças do [illegible] dente da República em [illegible] Franco, acabaram por [illegible] para os Cr$ 21 mil, só que limitado a duas vezes, garantida a possibilidade de que a parte referente ao 13º salário possa ser paga em janeiro.

02-02

9200476

TITULO: BALNEO NIÑOS CLEÓN + ORT [illegible] EN PROYECTO

PROCEDENCIA: JB / SEDES

FECHA DE [illegible]: 13/12

VINCULACIONES: B 10046
FE 11161
NS 11436

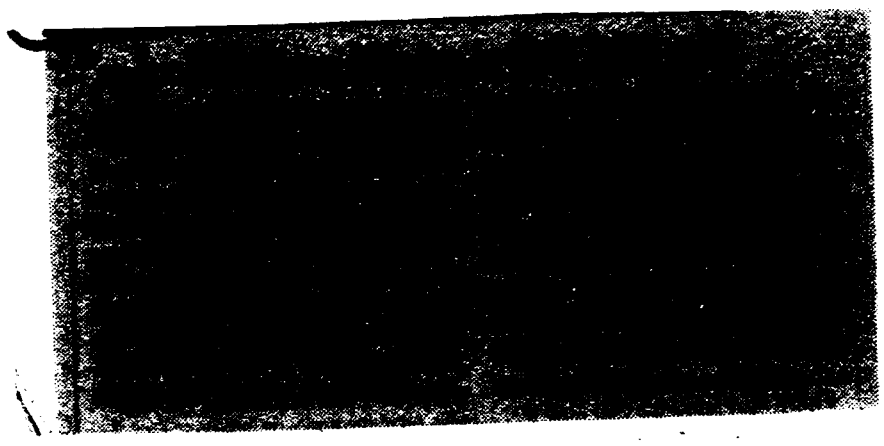

c1-c1

9200476

Nº DOCUMENTO ....
TITULO Funcionarios tendran aumento de casi 100%, en enero.
PROCEDENCIA JB / 50023
FECHA DE PROCEDENCIA 14/12
VINCULACIONES 3/0046
FE 1116
US 11436

100% em janeiro

Servidores terão aumento de

JB 14/12.

BRASÍLIA — A área econômica do governo vai propor no início da próxima semana um aumento de cerca de 100% para os servidores federais em janeiro, data-base do funcionalismo. O aumento, no entanto, só será pago em duas parcelas, uma de aproximadamente 40%, em janeiro, e outra de 43%, em fevereiro. Com isso, os gastos com funcionalismo chegarão a Cr$ 1,2 trilhão em janeiro e a Cr$ 1,7 trilhão em fevereiro.

Desde janeiro, os funcionários tiveram apenas dois reajustes válidos para todas as categorias, além de duas antecipações que somaram 56%. A folha salarial do governo, no entanto, subiu 278% desde janeiro, porque foram dados aumentos diferenciados por categorias, para melhorar a situação de alguns grupos. A inflação projetada para todo o ano está em torno de 460%.

A proposta do governo será feita aos líderes partidários e o aumento deverá ser dado por meio de medida provisória, por causa do recesso parlamentar. O Ministério da Economia considera completamente fora de cogitação o aumento de 360% revindicado pelos servidores públicos, índice necessário para recuperar a inflação do ano. "O governo só vai dar o aumento conforme a arrecadação", disse o secretário do Tesouro Nacional, Roberto Guimarães. Pela lei, os gastos com pessoal e encargos sociais não podem passar de 65% da arrecadação líquida federal.

Desde o início da semana os técnicos do Ministério da Economia vêm trabalhando em projeções sobre o comportamento da arrecadação para janeiro e a conclusão é que dificilmente o governo terá condições de bancar o aumento em uma parcela. A arrecadação tributária tradicionalmente cai nos meses de janeiro e fevereiro e agora, com a economia desaquecida, a situação será pior que nos anos anteriores.

O Ministério da Economia vem também calculando a economia obtida desde o início do governo Collor com o funcionalismo. O número mais aceitável é uma redução de Cr$ 9,3 trilhões (cerca de US$ 10 bilhões), obtida mais com achatamento salarial do que com dispensa de servidores. A economia conseguida é de aproximadamente Cr$ 6,5 milhões por cada servidor, incluindo ativos e inativos. O ministro da Economia, Marcílio Marques Moreira, informou nos últimos dias ao presidente Fernando Collor que os gastos com servidores (pessoal e encargos sociais) se reduziu de 6,5% do PIB — Produto Interno Bruto para 4[illegible].

Essa economia só será mantida, no entanto, se o Congresso Nacional aprovar no ano que vem a emenda constitucional que limita a estabilidade dos servidores, abrindo caminho para demissões.

01.01

9200477

Nº. DOCUMENTO 9200478
TITULO ESQUIVEL SE REUNE CON LÍDER DE LA CUT.
PROCEDENCIA ZH 150029
FECHA DE PROCEDENCIA 3/12.
VINCULACIONES B 10046
FSB 11165
SIN 500854.

ENTRADA
CRUZ DO

ESQUIVEL REÚNE-SE COM LÍDER DA CUT

O argentino Adolfo Pérez Esquivel, Prêmio Nobel da Paz em 1980 pela sua luta contra as ditaduras na América Latina, vai divulgar na comunidade internacional as mortes ocorridas em conflitos de terra no Brasil. Ele foi recebido, ontem, por Jair Meneguelli, presidente da Central Única dos Trabalhadores (CUT), na sede da entidade em São Paulo, quando obteve documentos sobre o assunto para exibir no exterior. (AE) 3/12 ZH.

01-01

9200478

9200479
OBISPO CULPA AL PTE Y CONGRESO POR LA CRISIS
ZH 150029
7/12
B 10046
FSS 11165
Iq 11020

Bispo culpa presidente Col
7/12 ZH
e Congresso Nacional pela

□Há 23 anos no Brasil, o bispo do Araguaia, dom Pedro Casaldáliga, disse que nunca tinha visto uma crise tão séria como a atual

O bispo de São Félix do Araguaia (MT), dom Pedro Casaldáliga, culpou ontem o presidente Fernando Collor e o Congresso Nacional pelas dificuldades que o Brasil atravessa. Ele está há 23 anos no País e disse que nunca tinha visto uma crise econômica e social tão séria como agora. Não acredita nem um pouco que o presidente Collor conseguirá reverter o quadro durante sua administração.

O bispo esteve ontem em Belo Horizonte (MG) e afirmou que vai solicitar à Igreja Católica que peça perdão aos índios das Américas, pela conivência e omissão nos últimos 500 anos, desde o descobrimento até o período de colonização e evangelização dos indígenas.

Dom Pedro Casaldáliga disse que não acredita que os problemas sejam resolvidos a curto prazo. "Esse Governo não vai ter solução. A política programada não está a serviço do povo", argumentou, ressaltando que "quem manda no Brasil é o FMI" e que o organismo está preocupado é com o pagamento dos juros da dívida externa.

RESISTÊNCIA — O bispo participa, neste final de semana em Belo Horizonte, de eventos comemorativos dos 500 anos de resistência indígena, negra e popular, e da exibição, seguida de debates, do documentário *Amerindia*, que fala do processo de colonização dos índios nas Américas e da atual situação em que vivem. Defensor intransigente das causas indígenas, dom Pedro não está confiante de que o processo de demarcação das terras dos ianomâmi se concretize realmente.

Ele ressalta que para que isso aconteça é necessário que o presidente Collor homologue a portaria que delimita a reserva. "A Rio-92 está posssibilitando um monte de gestos. Quando terminar a Rio-92, para os índios pode sobrar apenas o eco", alertou Casaldáliga, que acredita que a atitude do Governo pode estar revelando apenas uma estratégia publicitária. "Por que a homologação não aconteceu imediat... po, lem... existe u... nha alca... internac... mi.

RESE... do um d... vou dom... pobreza... ção bra... conseg... um cer... "É com... cada n... gue f... "Quem... A noss... ao que... ções, ... FMI, p... juros d... bispo ...

AG/ZH

01.01

9200479

Fé em desencanto

O êxodo dos católicos de classe média sangra uma Igreja já enfraquecida pelo assédio das seitas evangélicas sobre os pobres

EURÍPEDES ALCÂNTARA

O cimento do catolicismo, a base espiritual sobre cuja estrutura foi erguida a sociedade brasileira, está rachando. A Igreja Católica vem perdendo o rebanho dos pobres para as seitas evangélicas, que incham na mesma proporção assustadora da urbanização do país — quatro em cada cinco brasileiros estarão morando numa grande cidade até o ano 2000. As ovelhas mais abastadas também estão se extraviando. É mais fácil um camelo entrar no reino dos céus que um padre se interessar pelas indagações metafísicas dos ricos — mesmo que abra todos os dias as portas do templo para recebê-los em cerimônias luxuosas e caras. Casar na igreja da Candelária no Rio de Janeiro — todos os sábados já estão agendados até 1993 — vale 25% do preço de um Chevete zero-quilômetro. A fratura mais perigosa para a hierarquia católica, no entanto, aquela que estará sendo tema nos sermões de muitas dioceses neste Natal, é a fuga da classe média, o ponto de apoio mais forte do catolicismo no Brasil moderno e que a cada dia afasta-se mais da Igreja. Neste Natal, as igrejas dos bairros da classe média estarão repletas, dando a impressão de que o catolicismo continua firme e forte no Brasil. Pura ilusão: boa parte dos que se dizem seguidores da Igreja fundada por São Pedro só vai à missa no Natal.

Segundo dados do IBGE, há dez anos, nove em cada dez brasileiros diziam ser católicos. Esse número caiu para oito em dez na população em geral. Na classe média, em particular, o baque foi maior. Uma pesquisa realizada a pedido de VEJA pela LPM distribuiu 600 questionários dirigidos às classes B, C e D no Rio de Janeiro, em São Paulo e em Brasília. A pesquisa encontrou apenas 72% de pessoas que se dizem católicas — mas apenas um em cada três católicos havia ido à missa na semana anterior. E sete em dez tinham costume de consultar cartomantes, videntes, tarólogos ou freqüentar sessões espíritas e tendas de umbanda ou candomblé. "Simpatias, horóscopos, idolatrias pagãs são práticas comuns entre os católicos da classe média brasileira", constata o relatório da pesquisa da LPM. "Sou uma católica em transição para o espiritismo", diz a paulista Daisy Galasso, 48 anos. "Quando meu pai morreu fiquei inconsolável e os padres só me diziam meias verdades. O espiritismo me mostrou que a morte de meu pai foi uma escolha dele mesmo, mas no futuro seu espírito voltará à Terra em outro corpo."

PECADO MORTAL – Que não nos ouça a Sagrada Congregação para a Fé, o antigo Santo Ofício, cujos serviços crematórios purificaram pela fogueira as almas enegrecidas de bruxos e hereges na Idade Média. A Igreja não queima mais seus desafetos — embora costume cozinhar em banho-maria ou fritar os dissidentes no mesmo estilo culinário dissimulado dos governos dos homens —, mas considera ainda pecado mortal faltar à missa dominical. Consultar-se com cartomantes e videntes é necromancia, um crime hediondo perante a ortodoxia católica porque fere diretamente o primeiro mandamento: "Amar a Deus sobre todas as coisas". Nem é preciso dizer o destino das almas que enveredam por essas vielas escuras do caminho do mal. Elas, segundo a fé católica, têm garantido um lugar no vagão expresso até as profundezas infernais — a menos que se arrependam a tempo.

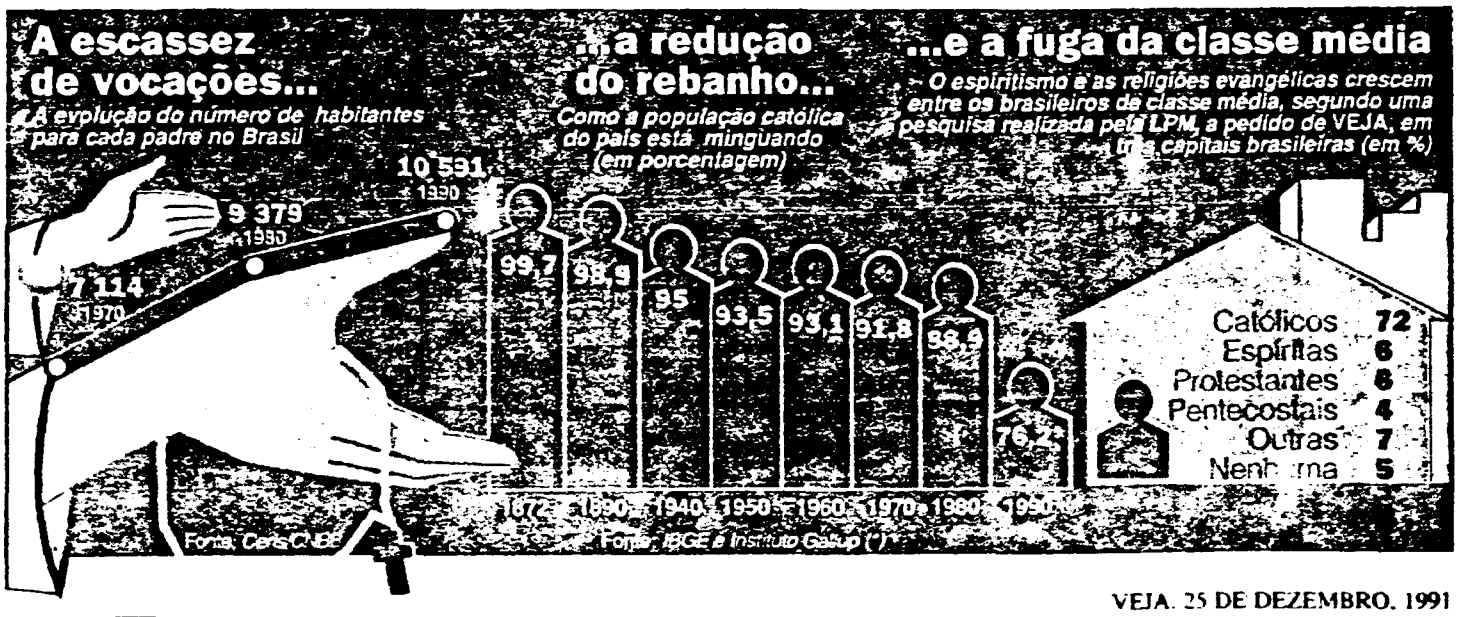

Nº. DOCUMENTO 9200481
TITULO EXODO DE CATOLICOS
PROCEDENCIA VEJA 150040
FECHA DE PROCEDENCIA 25/12
VINCULACIONES 3 00046
FSS 11165
I 11020
01/07
9200481

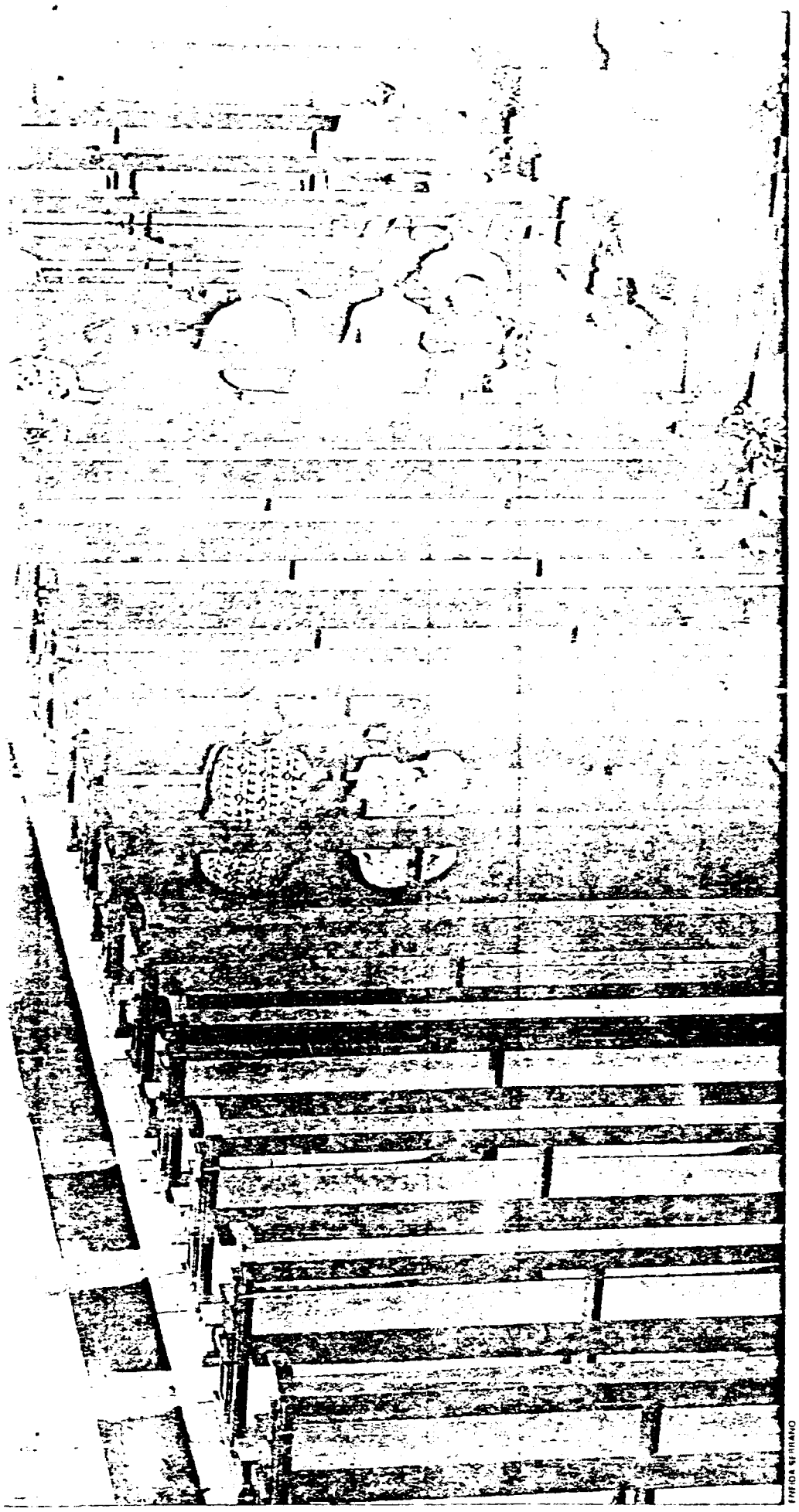

FREDA LEIBMANN

34% **dos católicos entrevistados foram à missa na semana passada, deixando igrejas, como a de Nossa Senhora Auxiliadora, em Porto Alegre, quase vazias**

Onde o catolicismo decai em número e em vigor apostólico desvanece na mesma velocidade o temor de pecar e de ser punido por isso. Talvez por essa mesma razão, os padres católicos perderam poder de convencimento sobre seus paroquianos (65% de adeptos das seitas protestantes e evangélicas e do espiritismo já foram católicos) e pregam no vazio quando se dirigem aos gentios (apenas 8% dos novos católicos são evangélicos, judeus ou espíritas convertidos). Os bispos mais cuidadosos que se lançaram a campo para entender o comportamento arredio dos fiéis encontraram sinais ainda mais perturbadores do que os obtidos pela pesquisa da LPM.

Dom Boaventura Kloppenburg, bispo de Novo Hamburgo, no Rio Grande do Sul, por exemplo, ficou assustado quando descobriu que apenas 11% dos católicos de sua diocese eram fiéis praticantes, freqüentadores das missas e das atividades da diocese. A proporção de católicos praticantes encontrada pelo bispo de Novo Hamburgo entre sua grei — um para dez — parece ser a que melhor descreve o esvaziamento dos cultos católicos. Em pesquisas como a da LPM, em que a pessoa declara sua opção a um entrevistador que está vendo pela primeira vez, entra em ação um mecanismo inconsciente de preservação da auto-imagem. O entrevistado tende a mostrar-se melhor do que realmente se julga e talvez, por isso, a pesquisa tenha encontrado um número maior de praticantes do que os observados pelos bispos e padres nas missas diárias.

CHAMA DIVINA – Do outro lado do altar, a sensação também é de que a maioria dos católicos vai menos à missa do que ia há alguns anos e se considera menos cumpridor dos deveres religiosos do que seus pais foram. É o caso da arquiteta carioca Ângela de Oliveira Torres Raposo, de 39 anos, que teve toda sua formação religiosa traçada para fazê-la uma católica praticante. Estudou durante onze anos numa escola católica, o Colégio São Paulo, em Ipanema, foi crismada (a cerimônia de confirmação da fé católica) e casou-se na igreja. Ângela afastou-se aos poucos da Igreja. Só vai à missa em datas excepcionais, como a primeira comunhão do filho Rafael, de 10 anos, em julho e, em maio, à missa de um ano da morte do pai.

Quando trata de traçar as estratégias de retomada de fiéis, a Igreja reconhece que

apenas um em cada dez católicos brasileiros cumpre rigorosamente suas obrigações de súdito do trono de Pedro — e é para mudar essa situação que os bispos mais ativos estão agora se empenhando. "Os dados que conseguimos em pesquisas nas igrejas são inquietadores", diz o padre Alberto Antoniazzi, vice-reitor da Pontifícia Universidade Católica (PUC) de Belo Horizonte, que coordenou em agosto uma abrangente investigação dos hábitos religiosos dos habitantes da capital mineira e de cinco outros municípios vizinhos. Antoniazzi descobriu, estarrecido, que 73% dos moradores da região estudada se diziam católicos e entre estes apenas 29% eram praticantes assíduos. A Igreja agarra-se como pode à pouca massa crítica que lhe sobrou para manter acesa a chama do verbo divino. Dom Kloppenburg traçou em Novo Hamburgo uma estratégia que consiste em assediar os católicos não praticantes durante as cerimônias de casamento e batizados de modo a trazê-los de volta ao convívio da paróquia. O padre Antoniazzi, de Belo Horizonte, também ajudou a lançar uma campanha de arrebanhamento que se assenta fortemente no trabalho pastoral em torno dos que se dizem católicos.

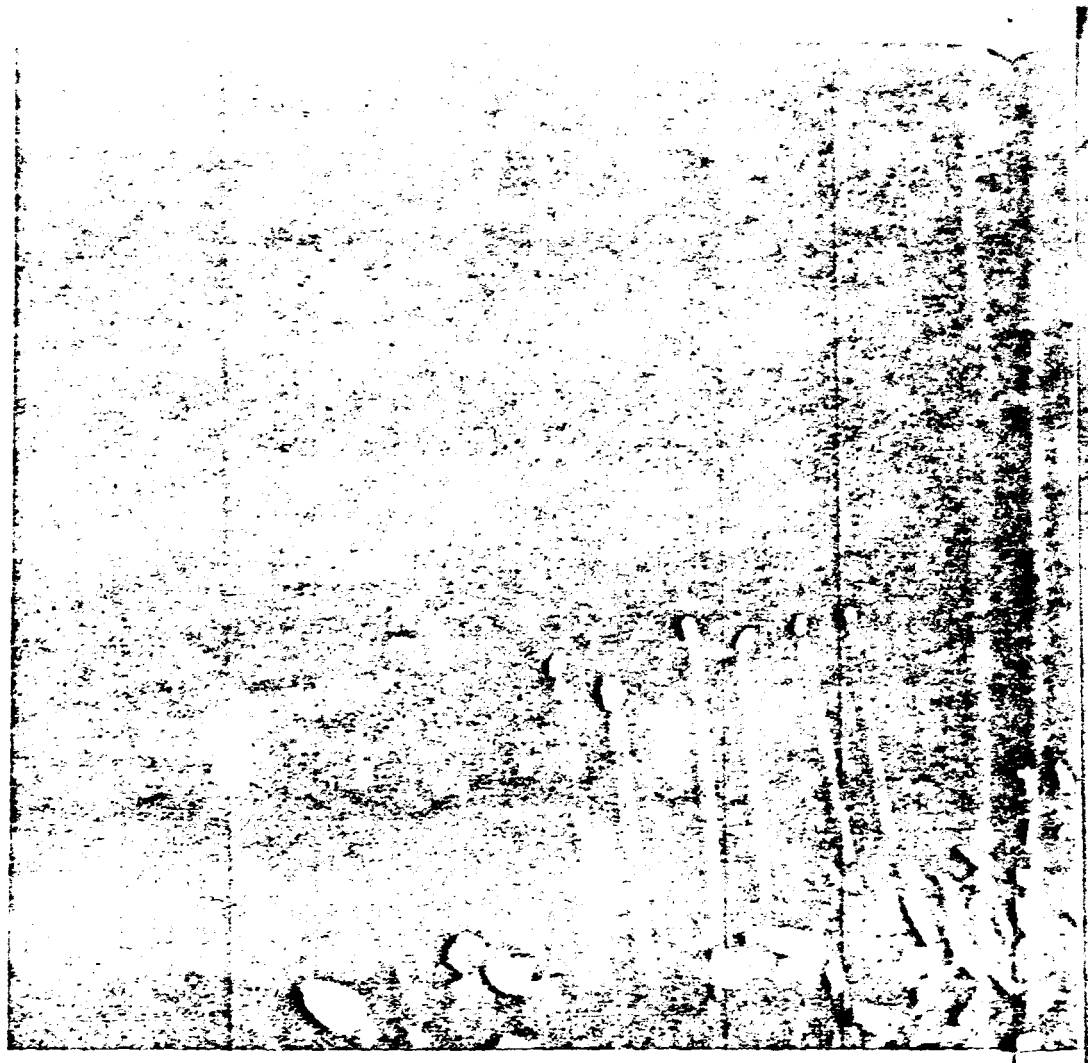

OFENSA — Talvez mais que os números, a recepção fria dada ao papa João Paulo II em sua segunda visita ao Brasil, em outubro passado, tenha deixado nos bispos a sensação de que é preciso reagir. "Foi uma surpresa para todos, até para a comitiva pontifícia, a fraca resposta da massa católica brasileira à visita do papa. Pode-se dar várias explicações para isso — tratava-se de uma segunda visita ou o tempo não ajudou. Mas o fato é que havia sempre menos gente e entusiasmo do que o esperado", disse Marco Tosatti, vaticanista italiano e articulista do jornal *La Stampa* que acompanhou o atual papa em todas suas 54 viagens pelo mundo. Mas como e por que a Igreja perdeu tão rapidamente sua articulação poderosa entre os brasileiros?

Os bispos e padres de esquerda põem a culpa no cura gordo, preguiçoso, de batina engordurada e politicamente conservador que, se pudesse, ainda hoje estaria rezando missa em latim e de costas para a assistência. Os conservadores enxergam nas atitudes dos religiosos ligados à Teologia da Libertação o casamento tropical do marxismo com o cristianismo a razão do enfraquecimento da Igreja. O certo é que na tensão provocada pelo cabo-de-guerra travado entre as duas correntes políticas da Igreja abriu-se a fenda por onde o rebanho mais pobre fugiu rumo aos templos pentecostais e os mais abastados para os braços dos médiuns espíritas, cartomantes, videntes e tarólogos.

"Em nome da Teologia da Libertação cometeram-se os maiores absurdos. Deixaram de pregar a palavra de Deus. Soube de padres que passaram dois anos vivendo em comunidades indígenas sem pregar a palavra de Cristo sob o pretexto

11% confessaram-se há pelo menos um mês, como o cardiologista Marcos Lion: "Hoje pensam que o dinheiro resolve tudo"

9200481

FOTOS ROBERTO NOGUEIRA

23% **dos católicos procuram um padre quando têm algum problema espiritual. Na foto, sala das velas na Igreja São Judas Tadeu, em São Paulo**

de não ferir a cultura dos índios", indigna-se dom Eugênio Sales. "As pessoas da classe média e os empresários se sentem ofendidos por serem tratados pelos padres ligados à Teologia da Libertação como capitalistas *selvagens*", diz dom Boaventura Kloppenburg. "Ofendidos, sedentos de fé e não de peroração política ou social, eles abandonam a Igreja." Além da franca hostilidade com os ricos — e para muitos padres basta não ser miserável, bóia-fria, retirante ou sem-terra para ser considerado rico —, os religiosos marxistas perderam fiéis aos montes quando se vincularam e as suas paróquias a partidos políticos. Na última campanha presidencial os padres de esquerda entraram com toda a força na campanha do candidato do PT, Lula, enquanto boa parte dos descamisados rezava já pela cartilha de Collor ou queria apenas rezar e se consolar nos braços do Senhor. Há uma outra dimensão, mais profunda que a luta partidária, na secularização dos sermões do clero: "Quando você tem um filho morto no colo, não quer ouvir do padre que a sociedade precisa ser mais justa, quer sim uma palavra de conforto e transcendência", diz o escritor religioso Rubem Alves.

Medo da Verdade — À ala conservadora, por sua vez, faltou generosidade e espírito cristão no trato com os religiosos dissidentes influenciados pelas idéias esquerdistas. O franciscano Leonardo Boff, o maior expoente do esquerdismo católico brasileiro, foi exageradamente punido pela Santa Sé com subsídios que recebeu dos bispos conservadores brasileiros. Boff, um intelectual requintado e culto, foi tratado como um anarquista panfletário e humilhado como um herege. O frei franciscano foi destituído há seis meses da direção da revista *Vozes*, seu principal púlpito desde que fora proibido de lecionar em seminários, também por imposição do Vaticano. Agora dedica-se a pregações ecológicas. "O bem provavelmente mais escasso na Igreja de hoje é a Verdade", escreveu Boff numa carta endereçada a seus superiores franciscanos em que dizia que desistia de sua luta política. "Tem-se medo da Verdade das coisas, como no caso do livro, indiciado, sobre os padres casados, uma pesquisa sociológica séria, feita na melhor universidade do Brasil (Campinas, Estado de São Paulo). E se tem medo do Deus da vida, dos pobres, dos humilhados e dos ofendidos que não aceitam a dominação, de nenhum tipo, e que descobriram a Igreja como aliada e advogada da sua causa."

Num documento pouco lido, mas de extrema sabedoria, divulgado há quase três anos, a *Exortação Apostólica "Christifideles Laici"* (Cristãos Leigos), o Vaticano coloca o dedo na ferida ao reconhecer que "a ruptura entre *Evangelho* e cultura é sem dúvida o drama da nossa época". O cotidiano dos religiosos brasileiros, de todos os matizes ideológicos, na luta para segurar os fiéis que ainda se sentem recompensados em assistir a missas, mostra que essa ruptura funciona como um ímã às avessas, que cria um campo de força em torno das igrejas e mantém afastados os novos freqüentadores em potencial. "Em geral continuamos usando uma linguagem agropastoril enquanto o mundo está na era da cibernética", diz o padre José Fernandes de Oliveira, o padre Zezinho, de 50 anos, que é o maior vendedor de discos religiosos do país com mais de 5 milhões de cópias comercializados. Dono de dois discos de ouro, o padre Zezinho usa um computador portátil e nunca teve problemas de audiência com suas canções ou sermões. "Se a Igreja não desenvolver uma nova linguagem está condenada a perder a maioria de seus fiéis."

Boas Respostas — O baiano Messias Guimarães Brandão, 25 anos, poderia ter se transformado numa versão moderna do padre Zezinho. Católico fervoroso na adolescência, participava de grupos de estudos religiosos até que começou a perceber que os debates na igreja estavam se tornando repetitivos e tinham os mesmos temas fosse o grupo formado por beatas ou adolescentes. "Procurei respostas até onde

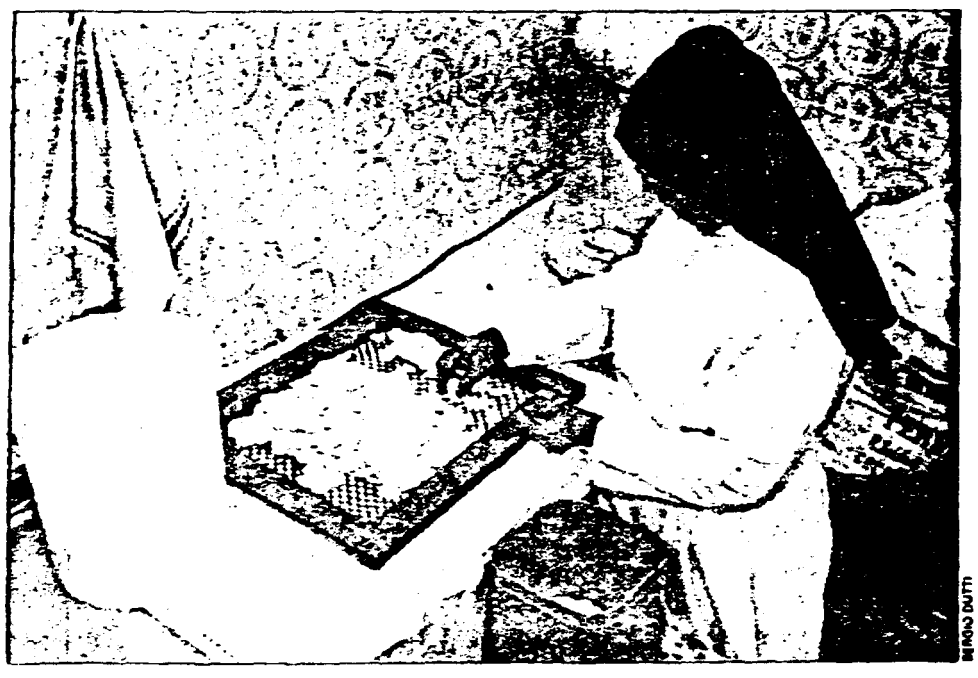

BRUNO DUTRA

12% **comungam uma vez por semana. O Convento Nossa Senhora da Glória fornece 70 000 hóstias por dia às paróquias de Olinda e Recife**

04

9200481

[illegible]

[illegible] teses inviáveis na prática. "Um exemplo é a condenação do uso de contraceptivos em países como o Brasil, onde é assustadora a quantidade de menores abandonados nas ruas", diz Brito, que nem se lembra mais da última vez que confessou ou comungou e só entra numa igreja hoje quando é convidado para casamentos ou batizados.

HISTÓRIA ANTIGA — Frente a essa situação, pode se chegar à conclusão de que, se nada for feito para mudar a situação, dentro de mais alguns anos a fé apostólica romana vai evaporar-se pela rarefação de fiéis, pelos erros estratégicos que comete, pela truculência com que trata seus dissidentes e por não se ajustar ao mundo contemporâneo. É bom lembrar, no entanto, que a Igreja Católica comete esses mesmos pecados há 2 000 anos — e há 2 000 anos ela tem sido a força espiritual mais poderosa da civilização ocidental. "A Igreja Católica não está propriamente em crise. Ela está vivendo o momento mais [illegible]alista de sua história", concede o reverendo Jaime Wright, secretário-geral da Igreja Presbiteriana Unida do Brasil, com sede em Vitória. Wright é um campeão do ecumenismo e dos direitos humanos, coautor do livro *Brasil: Nunca Mais*, o monumental trabalho de pesquisa que pro-

[illegible] Ela está [illegible] de católicos [illegible] foi de 10% mesmo nos [illegible] de glória da Igreja."

Para ser entendida [illegible] a decadência atual do catolicismo precisa ser

[illegible] não [illegible] antes. [illegible] budistas [illegible] mais antiga [illegible] do [illegible] acreditam [illegible] que o pontífice é o único e infalível

[illegible]

A pesquisa da [illegible] revela que 50% dos católicos [illegible] 9% trocaram de religião [illegible] A seguir, a posição de [illegible]:

Uma declaração da Santa Sé classifica a fertilização in vitro como "moralmente inadmissível". A procriação é o fruto da união de duas pessoas e a concepção só pode ocorrer a partir de uma relação entre elas

Vale o escrito na Declaração sobre Ética Sexual, de dezembro de 1975: "Todo ato genital humano tem que se desenvolver no âmbito do matrimônio"

É aceito desde que a gravidez seja evitada por meio do chamado método natural — a abstinência sexual no período fértil da mulher. Outros métodos foram condenados pela Encíclica Humanae Vitae

O que Deus uniu, o homem não separa. A mulher foi [illegible] como "uma companheira de vida". O Concílio de Trento (1545) decretou a indissolubilidade do matrimônio católico

Toda [illegible]

São [illegible]

Os [illegible]

A [illegible]

PARTES POCO LEGIBLES

05

9200481

[illegible] o catolicismo. O que [illegible] se se extrair o catolicismo das esculturas de Michelangelo e Bernini? Que significado teriam hoje muitas das composições de Bach, Haydn e Mozart [illegible] católica em que foram feitas? *A Divina*

[illegible] de Igreja de Roma é [illegible] de forma mais [illegible] desde o dia da descoberta do país pela frota do português Pedro Álvares Cabral a [illegible] do catolicismo [illegible]

[illegible]	[illegible]	[illegible]
Todas as inovações da ciência, entre as quais os bebês de proveta, são abençoadas pelos evangélicos – "desde que se respeite a dignidade humana"	O espírito existe antes do momento da fecundação. Logo, tanto faz se a criança foi gerada pelo método natural ou em laboratório. Só não admitem as mães de aluguel	A favor, desde que o casal [illegible] constituído. [illegible] as mães [illegible] e os [illegible] Consideram [illegible] de [illegible]
São radicalmente contra. Quando uma fiel solteira fica grávida, os membros de sua Igreja se reúnem para determinar punições, como a suspensão das atividades religiosas	A literatura kardecista não condena o sexo antes do casamento. Mas os fiéis seguem a moral cristã, segundo a qual a finalidade do sexo é a procriação	Não [illegible] o sexo antes do casamento. O *Livro dos Coríntios*, capítulo 6, versículos 9 a 11, afirma que nenhum [illegible] ou adúltero entrará no Reino dos Céus
Os evangélicos estimulam o planejamento familiar. Admitem todos os métodos contraceptivos, considerados instrumentos de realização pessoal dos fiéis, um direito divino	É um mecanismo de progresso espiritual. Para os espíritas, cada pessoa tem o direito de escolher o tamanho de sua família. Dos métodos contraceptivos só condenam o DIU, por ser abortivo	É uma decisão [illegible] dos fiéis. Admitem os métodos contraceptivos ([illegible] do DIU). O sexo entre marido e mulher pode ter como objetivo apenas o prazer, sem [illegible]
A decisão cabe ao casal, não à Igreja. O divórcio é tolerável quando o marido maltrata ou abandona a mulher e também quando o adultério é flagrado	Não admitem. Se o casal vive em crise, está pagando dívidas [illegible] ou outras encarnações. O divórcio [illegible] a se [illegible] numa próxima encarnação, para resolver a dívida	Só se um dos cônjuges [illegible] a uma nova união. Em [illegible] o casamento

[illegible] Brasil [illegible] a fé, a religião do [illegible]", conta Gilberto Freyre. "O que [illegible] o imigrante era a [illegible] de [illegible] na [illegible]. Do que se [illegible] religiosa: a sífilis, a bouba, a bexiga e a lepra entraram livremente trazidas por europeus e negros de várias procedências." Era uma época em que a expressão queixar-se ao bispo significava, muitas vezes, conseguir a revogação da sentença de um magistrado, por mais alto que fosse seu cargo. "Os bispos podiam [illegible] a si as pendências, reformá-las e [illegible] os magistrados", escreveu o jurista espanhol Sempere y Guarinos num livro sobre o poder do catolicismo no mundo nos séculos XVI e XVII.

[illegible] – Ao longo da vida brasileira imperial a Igreja só fez se fortalecer. Teve escravos, terras e títulos de nobreza desfrutados à sombra da riqueza dos engenhos de cana-de-açúcar. A instalação da República e a separação oficial do Estado, com o conseqüente corte dos proventos pagos a bispos e padres, coincidiu com a primeira grande crise do catolicismo: o perigo do positivismo, o modismo intelectual da época que afastou da Igreja as melhores inteligências. Lentamente, a Igreja Católica se recompôs e,

PARTES POCO LEGIBLES

06

9200481

pelo ve[illegible] de suas fil[illegible]as", escreveu o padre Júlio Maria, um dos mais ativos pregadores católicos brasileiros da virada do século. Durante muitas décadas o Brasil teve uma inteligência política e pensadores como Jackson de Figueiredo e Alceu de Amoroso Lima que, mesmo conservadores, não foram propriamente reacionários. Um religioso conservador como dom Eugênio Sales, por exemplo, ostenta em sua sala de trabalho uma placa que lhe foi conferida pelos comunistas brasileiros por seu trabalho contra a tortura de presos políticos no país nos anos 60. Não existe mais esse núcleo católico de pensadores, pelo menos da forma organizada como o país conheceu em décadas passadas. Um dos sobreviventes isolados dessa corrente é o ministro da Economia, Marcílio Marques Moreira.

10% foi a queda no [illegible] de [illegible] em 1990. "A [illegible] a sociedade", diz [illegible]

[illegible] mostrou que apenas 1% dos brasileiros que se declaram sem religião não acreditava em Deus. "A [illegible] religiosa [illegible] para a esfera [illegible]", diz Freud. "Ser ateu deixou de significar a adesão plena a alguma ideia [illegible]." A necessidade de encontrar um sentido para a vida e de tornar aquela a perspectiva da morte foi o que [illegible] a religiosidade por todas as sociedades humanas através dos séculos. Essa necessidade foi mais forte e onipresente num tempo em que os homens acreditavam que a vontade de entidades sobrenaturais [illegible] tudo — o regime de [illegible]vas, as pestes, o humor do [illegible]mano. A ciência e a vida moderna cuidaram de esvaziar esse céu mágico. O mundo, como escreveu o francês Marcel Gauchet, desencantou-se. A religiosidade, no entanto, continua sendo na alma humana o mesmo lago plácido onde o homem busca repouso nas horas de [illegible] extremo. É pela porta da [illegible] que dá acesso a essa região mental que as [illegible]

[illegible] - O. 1991

PARTES POCO LEGIBLES

07-07

9200481

FECHA DE PROCEDENCIA 26/12
VINCULACIONES B 10046
FSS 11165
I 11020.

92.00482.
01/01.

Novas ordens religiosas surgem com força na Igreja católica

José Mitchell

PORTO ALEGRE — A orientação do papa João Paulo II para uma nova evangelização no mundo e o revigoramento de movimentos espirituais não só estão incentivando a atuação de grupos leigos católicos como os carismáticos, mas também levando à criação de novas ordens religiosas, que priorizam a espiritualidade e começam a fincar raízes em diferentes pontos do país. Nos últimos meses duas ordens estrangeiras se instalaram discretamente em Porto Alegre: Os Legionários de Cristo, originários do México, e o Instituto Apostólico *Verbum Dei*, da Espanha. Em comum, a ação missionária pela evangelização, embora os legionários atuem mais junto às escolas e famílias das elites e os verbistas com a população pobre.

Nos meios religiosos, os legionários são vistos como os jesuítas do ano 2.000, pela sua fidelidade absoluta ao papa, a disponibilidade da congregação à serviço da Santa Sé (a formação sacerdotal só é feita em Roma) e por uma série de detalhes, como atuação mais ligada às elites ou o uso do *clergyman* (ternos pretos com colarinho branco), o hábito religioso abandonado por boa parte das ordens, inclusive pelos jesuítas. "A Igreja Católica estava imobilizada, perdia fiéis para seitas e necessitava de ordens religiosas com uma nova forma de evangelização. Os Legionários de Cristo vieram ao Brasil por orientação direta do papa João Paulo II", contou o padre Roberto Paz, que atende à pastoral universitária na PUC gaúcha.

Porto Alegre — Mauro Mathias

Irmão Torres (E) e padre Diaz: Legionários de Cristo no Brasil

A partir do próximo ano ele contará com a ajuda do padre espanhol Arturo Diaz, 29 anos, que, junto com o irmão mexicano Francisco Torres, 26, são os únicos representantes dos Legionários de Cristo no Rio Grande do Sul. Esta ordem instalou-se há cinco anos no Rio de Janeiro, com total apoio do cardeal Eugênio Salles, criou um seminário (15 alunos atualmente) em Curitiba e há dois meses chegou a Porto Alegre.

A arquidiocese de Porto Alegre é uma das mais bem servidas por sacerdotes (500 para uma população de 2,8 milhões), mas a carência de padres ainda é grande. Os legionários [illegible] padres em todo o mundo, dos quais 30 no Brasil. "Nosso objetivo é a instauração do reino de Cristo. Para isto atuamos junto aos leigos que possam influir pela sua capacidade. As elites são a chave da nossa sociedade", disse o padre Arturo, um dos 60 que foram sagrados pelo papa João Paulo II em janeiro deste ano.

Despojamento — Os verbistas, integrantes da *Verbum Dei* (palavra de Deus, em latim) preferem atuar entre a população pobre. Alguns, que trabalham em vilas pobres de São Paulo, há poucos meses se transferiram discretamente para Porto Alegre. Três religiosas, a espanhola Maria Antônia e duas freiras brasileiras, ficaram provisoriamente numa escola até se instalarem na semana passada na Igreja Santa Cruz, onde está o padre português Antônio Lopitero, também verbista.

Sua presença resolveu a situação desta igreja, há mais de dois anos sem um vigário fixo e com uma intensa programação de catequese, uma das atividades prioritárias dos verbistas. O grupo de missionários se completa com um casal paulista que abandonou tudo para atuar na evangelização.

Num despojamento maior até que o dos franciscanos, os verbistas se [illegible] pela pobreza absoluta. Nos primeiros dias de [illegible] gaúcha, dividindo uma única [illegible] entre quatro, [illegible] refeição diária, até que, [illegible], uma das paroquianas da Igreja Santa Cruz descobriu o fato. [illegible] os paroquianos [illegible] declararam [illegible] to)e refeições [illegible]. A líder do grupo, [illegible], se recusa a [illegible] alegando que preferem ficar conhecidos pela sua ação pastoral do que por entrevistas.

9200482

Grupo carismático é o mais atuante

"As ordens religiosas, como a *Verbum Dei* ou os Legionários de Cristo vêm com novo ardor, com novos métodos de evangelização e se integram a um movimento geral na Igreja de revigoramento da divulgação da palavra de Deus e são bem vindos. Mas padres, religiosos, Ordens religiosas mais tradicionais e conhecidas, como jesuítas, franciscanos, capuchinhos, e movimentos leigos, todos buscam se integrar no projeto da nova evangelização do mundo que o papa João Paulo II tanto apregoa e sobre o qual já fez centenas de pronunciamentos", disse o relações públicas do Centro que fazem parte do Movimento Carismático, um dos 30 grupos de leigos católicos existentes em Porto Alegre, e o que mais se desenvolveu nos últimos anos no Brasil, como uma reação também à ação das seitas e, de certa forma também, ao excessivo materialismo da atuação das Comunidades Eclesiais de Base ligadas à Teologia da Libertação. Os carismáticos surpreenderam os gaúchos quando reuniram mais de 20 mil pessoas num encontro ano passado no ginásio Gigantinho de Porto Alegre, realizando curas milagrosas e exorcismos. Houve algumas críticas, como a do bispo D. Ivo Lorscheiter, secretário regional da CNBB, leigo que mais cresce no Brasil, somam cinco milhões, dos quais 200 mil no Rio Grande do Sul.

Padre Dalvit destaca que dos grupos leigos, um dos mais antigos e o maior entre os católicos é o do "Apostolado da Oração", com 175 anos de existência. "Atravessaram mais de século sem morrer porque sempre rezaram muito", comparando com a "Ação Católica" (mais ligada a uma atuação terrena), que morreu no Brasil. Aliás, a prioridade da Arquidiocese da capital para os próximos 10 anos é a evangelização (formação de agentes, organização e ação missionária), [illegible] casa em casa, como fazem os espin-

TITULO CIACS
PROCEDENCIA RECOP 1500 90
FECHA DE RECEPCION 13/12.
VINCULACIONES b 100 46
F58 111 65
E 113 16

do SUS em Ciacs

TCU proíbe Alceni de usar recu

JB 13/12.

BRASÍLIA — O ministro da Saúde, Alceni Guerra, não poderá mais utilizar recursos do Sistema Único de Saúde (SUS) para construir Ciacs (Centros Integrados de Apoio à Criança), nem contratar empresas para o programa pelo critério de "notório conhecimento". A decisão foi tomada ontem pelo Tribunal de Contas da União (TCU), que deu um prazo de 30 dias para que a coordenadoria do Projeto Minha Gente, responsável pelos Ciacs, corrija as irregularidades constatadas e se adapte fielmente, nas futuras licitações, às disposições do Decreto-lei 2.300. Por sugestão do relator do processo, ministro Luciano Brandão, o TCU vai analisar a possibilidade de realizar uma auditoria operacional no Projeto Minha Gente.

O processo de construção dos Ciacs foi analisado durante quase três meses por um grupo de trabalho designado pelo TCU, abrangendo 16 dos 20 atos convocatórios. "Ficarei feliz se puder cumprir todas as exigências do TCU dentro do prazo determinado", disse Alceni Guerra, alegando que ainda não conhecia o teor exato das recomendações. Explicou que o uso de verbas do SUS está amparado no decreto que determina o repasse de recursos do Inamps aos Ciacs, já que esses centros possuem instalações de saúde.

A primeira restrição do grupo de trabalho foi quanto à exigência, como prova de capacidade técnica, de atestados de "notório conhecimento", fornecidos por firmas particulares. Além disso, "o modelo apresentado deixa indefinida a forma de identificação do conceito de notório conhecimento", constata o relatório de Luciano Brandão, que vê também "ausência de critérios objetivos para o julgamento das propostas técnicas". O grupo de trabalho do TCU constatou também a existência de cláusulas restritivas à livre competição nas licitações do Projeto, na medida em que confere à nota técnica (facilmente manipulável) o critério de desempate entre propostas. Verificou, ainda, limitações ao direito de recurso aos licitantes e cláusulas conflitantes quanto aos seus objetivos.

Conselheiro faz denúncia e se demite

O representante da Confederação das Santas Casas de Misericórdia do Brasil no Conselho Nacional de Saúde, Ivo Arzua Pereira, renunciou ao cargo por não concordar com a atuação do Ministério da Saúde, especialmente no tocante aos atrasos no repasse dos recursos aos hospitais conveniados. Segundo Arzua, esses atrasos estão impedindo que se cumpra dispositivo constitucional que garante saúde a todos os cidadãos como dever do Estado (Art. 196). "Muito mais do que todas as bicicletas e guarda-chuvas do mundo inteiro, estão em jogo as preciosas vidas dos cidadãos no Brasil", disse o conselheiro.

Arzua Pereira encaminhou documento ao ministro da Saúde, Alceni Guerra, apresentando a renúncia e dizendo ter comprovado absoluto divórcio entre o discurso e a prática governamental. "Por três meses já, em período altamente inflacionário, as Santas Casas de Misericórdia e os Hospitais Filantrópicos vêm buscando a assistência médico-hospitalar e social da população humilde, o que as levam à total exaustão financeira e funcional", diz o documento.

Para o conselheiro, o Sistema Único de Saúde (SUS) entra, agora, em agonia terminal. Ele explicou que os hospitais já fizeram recolhimentos ao Iapas e FGTS dos meses de setembro, outubro e novembro sob pena de multa de 10%, juros e correção monetária sem terem recebido um só centavo desses meses.

01-02

92 00483

Presidente e Alceni decidem se mantêm a construção de CIACs

ZH 14/12.

□Contratos já firmados com empreiteiras foram considerados ilegais pelo Tribunal de Contas. É que o Orçamento para 91 não previa estas obras

O presidente Fernando Collor e o ministro da Saúde e da Criança, Alceni Guerra, terão hoje uma audiência reservada para discutir se mantêm os dez contratos e dois convênios, no valor de Cr$ 1 trilhão e 200 milhões, destinados à construção de 2 mil centros integrados de apoio à criança (CIACs). Os contratos, firmados este ano entre o Governo e empreiteiras, estão sendo considerados ilegais pelo Tribunal de Contas da União. A decisão do TCU provocou o cancelamento de uma reunião marcada para hoje, onde o Ministério apresentaria ao presidente um balanço do programa dos CIACs em todo o País.

Anteontem à noite, depois de tomar conhecimento do julgamento do TCU, Alceni telefonou para o presidente em Roma e propôs a substituição da reunião setorial pelo encontro reservado. No início da noite de ontem, a assessoria de imprensa do Ministério da Saúde confirmou que a audiência será no Palácio do Planalto pela manhã.

A modificação nos planos do Governo foi causada pelo fato de o TCU ter classificado como inconstitucional a implantação do projeto Minha Gente sem a existência de recursos para esse fim no Orçamento de 1991. Isso significa que os dez contratos deste ano, ainda não pagos integralmente, poderão ser cancelados por falta de cobertura orçamentária.

ILEGAL — O TCU concedeu prazo de 30 dias para que o Governo apresente explicações sobre as licitações e contratos dos CIACs. Desde setembro, o Tribunal questionou a origem dos recursos destinados ao projeto Minha Gente. Nessa época, o diretor financeiro do Ministério da Saúde, Augusto Viveiros, elaborou um documento sustentando que as verbas eram provenientes de três programas dos ministérios da Educação, Ação Social e Saúde.

No documento, Viveiros admitiu que a Saúde transferiu parcelas de investimentos inicialmente destinados aos estados para aplicação direta pelo Ministério da Saúde e Inamps. Ele argumentou que essa operação correspondia a um "ajustamento orçamentário" dentro do limite de 20% permitido pela Constituição.

O TCU, no entanto, considerou essa transferência, que envolve até recursos do Sistema Único de Saúde (SUS), ilegal. Segundo o Tribunal, o ministério também deve corrigir aspectos formais das concorrências dos CIACs. O presidente da comissão executiva do projeto Minha Gente, Cleto de Assis, informou que nem a construção dos centros nem as licitações estão suspensas. "Caberá ao presidente Collor decidir o que fazer nesses 30 dias", disse. Hoje, às 08h30min, Alceni terá uma reunião interna sobre o Minha Gente e somente às 11h terá audiência com Collor.

ARGAMASSA — Ontem à noite, a [illegible] escolhas [illegible] construção [illegible] usada nos CIACs. "A [illegible] tada à [illegible] construída [illegible] da Novacap [illegible] exemplo [illegible] juízos [illegible] prefeito de obras [illegible] rial ou sistema construtivo [illegible] em próprios públicos", [illegible] mento. E acrescenta: "Q[illegible] dio público como [illegible] determinação se [illegible] manutenção." Diz ainda que [illegible] qualquer participação [illegible] execução das obras.

De acordo com o [illegible] CIACs de Brasília [illegible] tecnologia de [illegible] passada pelo arquiteto [illegible] ras Lima. "Sua [illegible] indiscutível que, já em [illegible] nha italiana construiu [illegible] argamassa armada." [illegible] deração do projeto, a [illegible] economia de 40% em [illegible] outro custo de construção [illegible]

Governo desviou verbas de várias áreas para o programa

2H 15/12

Dos Cr$ 62 bilhões que o Governo gastou este ano no início da construção dos CIACs, Cr$ 15,8 bilhões foram desviados do orçamento do Inamps; Cr$ 14,2 bilhões do orçamento do Ministério da Ação Social; Cr$ 10,5 bilhões do Programa do Leite, extinto pelo Ministério da Ação Social; Cr$ 10 bilhões da reserva de contingência da Presidência da República; e Cr$ 11,5 bilhões a serem definidos em função do comportamento da arrecadação do Tesouro Nacional.

As informações são do relatório aprovado quinta-feira por unanimidade pelo TCU, que considerou inconstitucional o início do programa este ano por não haver previsão orçamentária e por desviar recursos de outros itens. Ao desviar recursos, o Governo contrariou também os artigos 194 e 200 da Constituição. Os recursos do SUS, que, segundo o TCU, estão sendo direcionados para os CIACs, deveriam ser aplicados em ações típicas de atividade e não de projeto. Por isso, o TCU não aceitou a argumentação do Ministério da Saúde de que os CIACs vão ter também postos de saúde.

BBB — O deputado Jackson Pereira (PSDB-CE) denunciou o repasse ilegal de Cr$ 7 bilhões do Inamps à Companhia Municipal de Conservação de Obras Públicas do Rio (Riocop) este ano. Os recursos representaram a primeira parcela de um convênio de Cr$ 51 bilhões para a construção de um Ciac no Rio. A Riocop é a empresa responsável pela construção dos Cieps do Governo do Estado.

O ministro Carlos Átila, do TCU, ao votar pela ilegalidade dos repasses, lembrou o estado precário em que se encontram as santas casas de misericórdia e hospitais conveniados ao Inamps por faltas de recursos. Jackson Pereira disse que os hospitais do Rio são exemplos desse descaso com a saúde para a construção de Ciacs.

— Se estes recursos fossem bem aplicados nos hospitais, teríamos mais condições de atender a população. A imprensa denuncia o estado precário dos hospitais diariamente, enquanto o Ministério da Saúde retira dinheiro dessas instituições para construir Ciacs. Isso é um absurdo — disse Pereira.(AG)

02-02

9200483

Nº DOCUMENTO
TITULO "PREVIDENCIARIOS" DECIDEN MANTENER LA HUELGA -
PROCEDENCIA ZH 158029
FECHA DE PROCEDENCIA 11/12.
VINCULACIONES B 10046
FSS 11165
C.L. 11413 -

Previdenciários decidem manter greve

ZH 11/12

□Antes da assembléia eles fizeram uma passeata pelo centro da cidade para reivindicar 100% de reajuste. Manifestação terminou com tumulto

Uma passeata dos previdenciários, em greve há 20 dias, pelo centro de Porto Alegre terminou em frente ao prédio do Instituto de Administração Financeira da Previdência Social (Iapas), com uma manifestação dos grevistas. O movimento reuniu cerca de 200 previdenciários, e no final da manifestação houve um pequeno tumulto. Um previdenciário que saía do prédio do Iapas, durante o ato, acabou brigando com um grevista. E durante a manifestação o pessoal que estava trabalhando no prédio começou a atirar material pelas janelas, provocando os grevistas.

Antes da passeata, reunida em assembléia, a categoria decidiu continuar o movimento. Lucrécia Bernardes, presidente do Sindiprev, explicou que a greve foi mantida já que o encontro de negociações que seria realizado ontem pela manhã, em Brasília, não saiu, ficando transferido para amanhã. Desta forma, não foi possivel avaliar nada. Os previdenciários querem um reajuste de 100%. Eles voltam a se reunir em assembléia nesta quinta-feira, e logo após participam de um ato público coletivo, em frente à Prefeitura, que reunirá todos os servidores federais.

Tumulto: *passeata dos previdenciários terminou em confusão*

01-01

9200484

TITULO HUELGA DE "ELECTRICIARIOS"
PROCEDENCIA ZH 150029
FECHA DE PROCEDENCIA 12/12
VINCULACIONES B10046
FS 11465
C.L 11413

GREVE DOS ELETRICITÁRIOS ZH 12/12

Inquérito apura os responsáveis por desligamento

□Uma suposta sabotagem deixou o Bairro Petrópolis sem luz. Promotor de Novo Hamburgo determinou à CEEE que investigue denúncias de outros cortes propositais na rede elétrica

A Polícia Civil abriu ontem inquérito para identificar os responsáveis pelo desligamento de três fusíveis de uma rede de alta tensão (de 20 mil volts) na segunda-feira à noite. O desligamento deixou sem energia elétrica o bairro Petrópolis durante 11 horas, das 21h50min de segunda-feira às 9h de terça.

O inquérito foi aberto com base na denúncia do professor de pós-graduação em engenharia elétrica da Pontifícia Universidade Católica (PUC) Andras Karoly Moldt, que ontem prestou depoimento no Palácio da Polícia. Ele afirma ter visto eletricitários do comando de greve desligando os fusíveis e usando um carro da Companhia Estadual de Energia Elétrica (CEEE) com a faixa "comando de greve". Sua família recebeu telefonemas anônimos ontem com palavrões e ameaças de morte.

Húngaro naturalizado brasileiro, Andras é um especialista em eletricidade e eletrônica, e revoltou-se com a ação dos grevistas. Ele tentou tirar fotos dos supostos sabotadores, mas ao retornar de sua casa com a máquina fotográfica o veículo da CEEE — uma pick-up D-20 — já havia deixado o local. Ontem mesmo o professor registrou queixa na Coordenadoria das Promotorias de Defesa Comunitária. A suposta sabotagem ocorreu num poste de alta tensão no cruzamento das ruas Dona Lúcia e Barão de Amazonas.

NOVO HAMBURGO — O promotor Ricardo Vaz Seelig, de Novo Hamburgo, determinou ontem à CEEE que investigue denúncias de sabotagem na rede elétrica em alguns bairros da cidade. De acordo com as denúncias recebidas, eletricitários em greve estariam cortando a luz em ruas dos bairros Guarani e Vila Rosa. "Até o momento não temos qualquer prova de que essas sabotagens tenham ocorrido. É para apurar essas denúncias que determinamos que a CEEE coloque funcionários não-grevistas na perícia da rede", explicou Seelig. Caso sejam verdadeiras as informações, os sabotadores podem ser enquadrados no artigo 265 do Código Penal, por terem sustado a prestação de um serviço essencial.

O presidente da CEEE, Ademar Blum, disse ontem que só vai tomar providências para punir eventuais sabotadores se tiver elementos suficientes que justifiquem sua atitude. Segundo ele, até ontem não tinha informações concretas de sabotagem. Já o presidente do Sindicato dos Eletricitários (Senergisul), Manuel Valente, assegura que não estão ocorrendo sabotagens em nenhum ponto do Estado. "A sabotagem é um contra-senso. É prejudicar a companhia que paga nossos salários e diminuir sua receita. Isto é, prejudicar a nós mesmos", explicou.

Ele garantiu que se a luz demora a voltar em determinados pontos é porque estão sendo feitos os consertos necessários para que a energia possa ser religada sem riscos. "Não podemos ligar a energia se podemos provocar um incêndio", disse. De acordo com ele, esse foi o caso do Instituto de Pesquisas Biológicas (IPB), que anteontem ficou quase nove horas sem luz. "Só está havendo demora em atender os chamados. Quanto aos consertos, levam o mesmo tempo para serem feitos hoje do que em dias normais, sem greve", tranqüilizou.

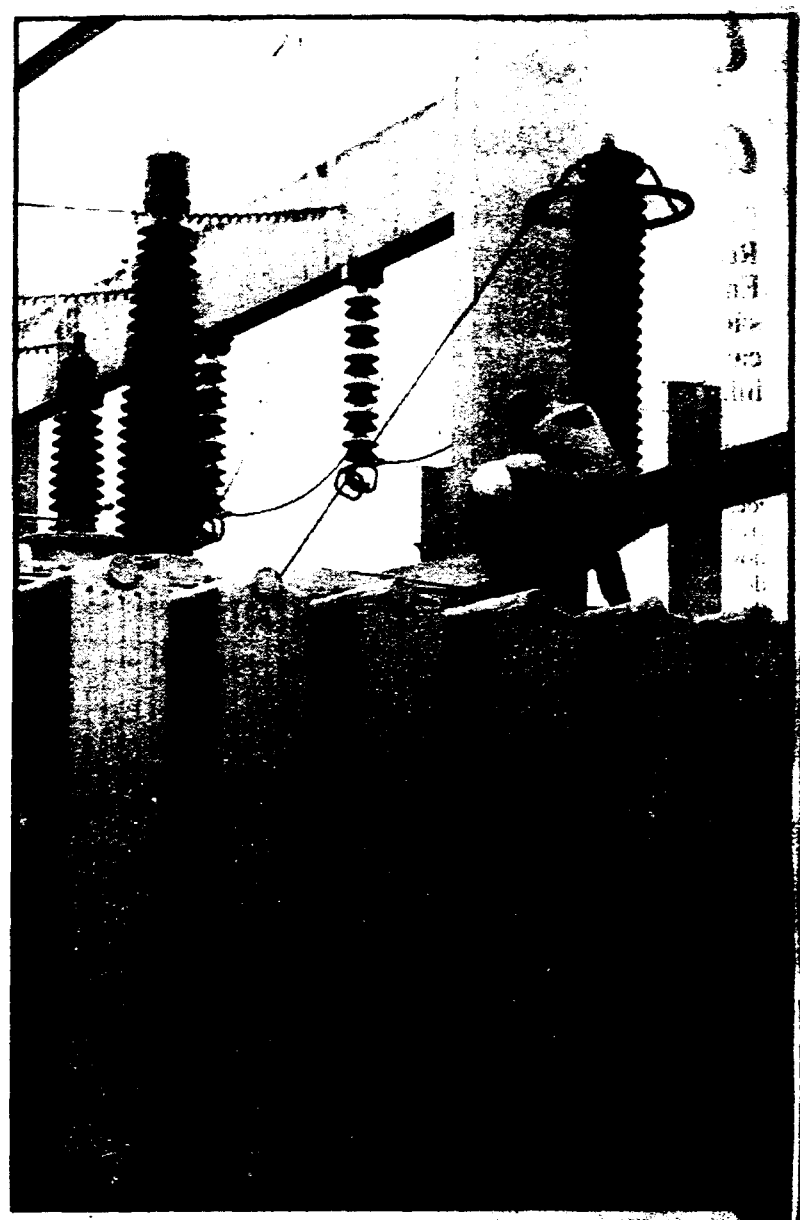

Consertos: *eletricitários mantêm equipes de plantão para [illegible]*

Cortes diminuíram na Capital

Menos usuários ficaram sem luz ontem em Porto Alegre. De acordo com informações da Companhia Estadual de Energia Elétrica (CEEE) e Senergisul, os problemas de cortes de energia aconteceram em pontos esparsos da cidade e foram resolvidos quase completamente ao longo do dia. Conforme o presidente da CEEE, Ademar Blum, a quarta-feira foi mais tranqüila do que a terça e, principalmente, do que a segunda.

No total, quatro equipes de emergência e duas de manutenção trabalharam por turno ontem, atendendo os chamados feitos pelos usuários via telefone 196 (que até as 18h havia recebido a média de telefonemas de um dia normal: 110). "Estamos com a energia sob controle em todo o Estado", disse Manuel Valente, presidente do Senergisul.

JUSTIÇA — Os eletricitários [illegible] completam hoje dez dias de greve [illegible] perspectiva de acordo com a [illegible] da CEEE. Eles reivindicam [illegible] juste salarial de 190% sobre [illegible] rios de novembro. Recebem 15 [illegible] rios por ano e têm uma média [illegible] de Cr$ 600 mil, conforme Ad[illegible] Blum. A diretoria da CEEE, [illegible] oferece 112%.

O Tribunal Regional do Tra[illegible] deve sortear hoje o juiz relator [illegible] processo sobre a abusividade [illegible] ve dos eletricitários. O [illegible] cinco dias para relatá-lo e [illegible] data do julgamento. O [illegible] consta de duas ações: uma da [illegible] pedindo a abusividade e [illegible] Senergisul (chamada reconvenção) [illegible] defendendo que a paralisação [illegible] abusiva.

9200488

Paralisação também causa prejuízos a produtores de arroz

A greve dos eletricitários também está causando prejuízos aos produtores de arroz de São Borja, diante do fato da cultura se encontrar em fase fundamental de irrigação. A informação é do presidente da Associação dos Arrozeiros, Antônio Elói Paz, destacando que há perdas irreversíveis e que, se não fossem as chuvas dos últimos dias, grande parte da safra do município estaria perdida.

Antônio Paz acrescenta que, no início da semana, o produtor João Dalla Porta retirou a água de uma área de arroz para aplicação de uréia e não conseguiu retomar a irrigação por falta de energia elétrica em sua rede. "Desta forma, ele teve prejuízos com o produto, que não apresentou os resultados previstos, e com o arroz que está secando por falta de água", denunciou.

O prefeito de São Borja, José Pereira Alvarez (PDS), que também é arrozeiro, sofre iguais prejuízos, já que suas propriedades são irrigadas com o auxílio de motores elétricos. Alvarez, juntamente com um grupo de orizicultores do município, ingressou no Fórum de São Borja com uma ação cautelar inominada, com pedido de liminar, para que seja determinado ao gerente da CEEE a religação dos alimentadores que estavam desativados. "Caso isso não seja possível, por falta de pessoal, queremos que as empresas particulares sejam autorizadas a realizar o serviço e que o comando de greve não interfira no trabalho", explica o prefeito.

COMPLICADORES — A juíza Denise de Oliveira Cesar despachou favoravelmente na ação e os alimentadores logo foram religados. No entanto, a paz durou pouco tempo, pois foram localizados inúmeros problemas nas linhas aéreas, o que leva à ocorrência de freqüentes quedas no fornecimento de energia. Atualmente, 20 funcionários de empresas particulares estão fazendo uma vistoria geral nas linhas dos alimentadores do interior do município, na tentativa de resolver o maior número possível de panes e permitir a retomada da irrigação das lavouras.

O consultor jurídico da Prefeitura de São Borja, Hélio David Teló, informou que o prefeito José Alvarez encaminhou correspondências ao secretário de Energia, Minas e Comunicações, Nilo Quaresma, e ao presidente da CEEE, Ademar Blum, corresponsabilizando-os pelos prejuízos causados ao município. Para Teló, tanto o secretário quanto o presidente da estatal poderiam resolver o problema contratando empresas particulares para execução dos serviços nas subestações no lugar dos grevistas. (Central do Interior/ZH)

9200485

01-01

92.00.20

VIOLENCIA EN EL CAMPO MATO 1646 PERSONAS ENTRE 1964 - 1990

PROCEDENCIA ZH 150029

FECHA DE PROCEDENCIA 11/12

VINCULACIONES B 100446
FSS 11165
C.S 11414

Violência no campo matou 1.646 pessoas de 1964 a 90

24/11/12

Depois de sete meses de funcionamento da Comissão Parlamentar de Inquérito (CPI) que investiga a violência no campo, o relator da Comissão, deputado Jonas Pinheiro (PFL-MT) encaminhou, ontem, o texto preliminar com as conclusões dos trabalhos, no qual propõe a criação de um comitê nacional composto por representantes da Polícia Federal, do Ministério Público e dos Ministérios da Agricultura e da Justiça para "viabilizar e harmonizar ações" que acabem com a violência no campo.

Destacando que de 1964 até o ano passado foram registrados 1.646 assassinatos na luta pela terra e que apenas 22 deles foram a julgamento, o relatório da CPI defende ainda a tramitação em caráter de urgência de projeto de lei que autoriza o confisco de terras onde seja constatada a existência de trabalho escravo, e a apresentação de outro projeto que considere crime inafiançável a "ocupação, domínio ou posse" de terras indígenas demarcadas.

No relatório preliminar de 50 páginas e 26 recomendações que deverá ser colocado em votação nesta quinta-feira, o deputado Pinheiro recomenda [illegible] fiscalização do que classificou como pequenas e médias propriedades rurais, além da produtividade produtiva. (A.B.)

01-01

9200486

Nº. DOCUMENTO 2165
TITULO CAYO NIVEL DE EMPLEO EN LA INDUSTRIA
PROCEDENCIA ZH 150029
FECHA DE PRODUCCION 14/12.
VINCULACIONES B 16046
FSS 11165
N.O 11322.

ENTRADO
CRUZ

Cai o nível de emprego na indústria

ZH 14/12.

O Índice Conjuntural de Emprego Industrial (ICEI) apresentou uma queda de 0,59% no mês de novembro. Em outubro, o índice registrou também uma redução de 0,87 no nível de emprego da indústria do Estado. Os dados são do Instituto de Desenvolvimento Empresarial (Idergs) e foram anunciados ontem pela Federação das Indústrias do Rio Grande do Sul (Fiergs).

O ICEI vem tendo resultados negativos desde julho desde ano, e em novembro, o nível de emprego atingiu o ponto mais baixo desde dezembro de 88, quando o índice foi criado. A indústria do Rio Grande do Sul está empregando 14,57% trabalhadores a menos do que há quase três anos atrás.

Segundo a avaliação da assessoria econômica da Fiergs, este comportamento é decorrência da redução da atividade econômica. Somente este ano, de janeiro a novembro o ICEI acumula uma diminuição de 9,44% no emprego industrial em relação ao mesmo período do ano passado.

No critério de segmentação por porte empresarial, o índice teve o seguinte desempenho em novembro:

01-01

92004 87

Separatismo é idéia encampada por 21% dos brasileiros

Luiz Lanzetta

SÃO PAULO — O sentimento separatista, a favor da secessão regional do país para transformar o Brasil em vários países, tem 21% da opiniões favoráveis dos brasileiros. São contra a divisão 71,2% e 7,8% indiferentes. Estes números são da pesquisa realizada pelo Instituto Toledo e Associados, de São Paulo, em 10 capitais (Porto Alegre, Curitiba, São Paulo, Rio de Janeiro, Belo Horizonte, Salvador, Fortaleza, Belém, Goiânia e Recife), entre os dias 21 e 28 deste mês, quando foram ouvidas 2.771 pessoas.

– A vontade separatista mais forte pode ser localizada no Rio Grande do Sul. Em Porto Alegre, 34% são favoráveis à divisão territorial como solução para os problemas existentes hoje. A idéia é rejeitada por 54,1% dos gaúchos. Em seguida, o maior índice de aprovação é em São Paulo, com 26,7%, e Curitiba, com 22,9%.

Além de opinar sobre a divisão ou não do Brasil, os pesquisados foram convidados a desenhar o país ideal. Neste ponto ficou clara a rejeição que os separatistas gaúchos e paranaenses têm em relação às regiões Norte e Nordeste. Os pesquisados deixaram de fora todos os estados dessas regiões, preferindo formar um país com a composição de Rio Grande do Sul, Paraná, Santa Catarina, São Paulo, Rio de Janeiro, Minas Gerais e Mato Grosso do Sul.

Em São Paulo, não existe preconceito regional. As pessoas formam os países mais variados, não deixando qualquer estado de fora. O sociólogo Francisco Toledo, que dirige o Instituto de Pesquisa, estava aliviado ontem, depois de ler os resultados. Ele partiu de uma hipótese de que haveria cerca de 17% das opiniões favoráveis à separação. Mas, no decorrer da pesquisa, suspeitou que os índices pudessem alcançar até 40%. "Mas agora estou feliz", disse Toledo, que é contra a repartição do território nacional.

Mata, enforca — Se a grande maioria dos brasileiros ainda pensa em manter o território em sua integridade, tem, entretanto, sugestões bem mais sérias em relação ao governo Collor. Ouvidos na mesma pesquisa, 46,5% dos brasileiros cassavam mandado, trariamdo governo ou pediriam ao presidente Collor que renunciasse. Só 16,1% dos ouvidos deixariam o governo como está. Mas existe um número preocupante: 7,9% dos entrevistados disseram, espontâneamente, que a solução está em matar o presidente, enforcar, acabar e outros destinos impublicáveis.

Sobre a situação do Brasil hoje, as opiniões acompanham o julgamento feito sobre o presidente Collor. A soma de *ruim* e *péssimo* chega a 82,8%, ficando apenas com 0,3% a opção ótimo. Muito boa tem 0,1% e boa, 1,5%.

Novo país abaixo de São Paulo

Região Sul traz de volta o sonho da separação

José Mitchell, Martha Fetdens e Marisa Boroni Valério

PORTO ALEGRE — A vontade separatista gaúcha, que remonta à Revolução Farroupilha, no século passado, continua viva. Os separatistas, que querem a Região Sul (Paraná, Santa Catarina e Rio Grande do Sul) formando um novo país, observam que, além de unidos geograficamente, esses três estados têm identidade cultural, econômica e até climática. E também estão unidos pela discriminação imposta pelo governo federal. "É questão de sobrevivência essa separação", argumenta o advogado e ex-deputado do PMDB Joaquim Moncks, um dos mais empolgados separatistas gaúchos.

Envolvido no Movimento de Tradições Gaúchas (MTG), onde o sentimento separatista encontra grande adesão ("temos 1.850 Centros de Tradições Gaúchas e cerca de 3,5 milhões de participantes"), o ex-deputado lembra que o Rio Grande do Sul já foi responsável, na década de 30, por 12% do PIB brasileiro, contra 19% de São Paulo. "Hoje, os números indicam que São Paulo participa com 54% do PIB nacional, contra apenas 8% de participação gaúcha. É por aí, com esse enfoque, que continuo fazendo palestras pelo interior, em CTGs, em câmaras de vereadores, sempre com uma ótima receptividade", disse Moncks.

Sem guerra — O sociólogo e escritor Irton Marxs publicou, ano passado, um livro chamado *República do Pampa Gaúcho* e, a partir daí, começou seu trabalho para a independência da *República Federal do Pampa* ou dos *Estados Unidos do Sul*, um novo país formado pelos três estados. "Ainda não temos um nome definido para o novo país, que tem tudo para, em cinco anos, ser um país de Primeiro Mundo", diz Marxs.

Irton Marxs enfatizou que o apoio à criação do novo país é muito grande. "Eu não tenho o direito de falar em nome das instituições, mas sei que 90% dos militares da Região Sul são adesistas ao movimento separatista, assim como 70% dos deputados dos três estados. Vamos nos separar pela vontade do povo. Não queremos guerra com ninguém, mas, mesmo que houvesse troca de tiros, as baixas seriam bem menores do que o número de pessoas que tem morrido de fome no Brasil. O país é grande demais, ingovernável, inviável, com diferenças regionais intransponíveis."

Os separatistas do Paraná já têm emblema e slogan estampados em camisetas, que desfilarão pelas praias neste verão como primeiro passo para sua organização. "O Sul é meu país", está escrito sob o mapa dos três estados da região: Paraná, Santa Catarina e Rio Grande do Sul, numa referência explícita ao maior sonho de uma centena de paranaenses já militantes do separatismo.

"Temos uma base cultural idêntica", diz o promotor público Arthur Tramujas Neto, um dos mais árduos defensores da idéia. Ele nega preponderância das razões de ordem econômica e garante que o agravamento da crise apenas motiva mais as pessoas a pensarem no assunto. Cheio de argumentos que passam pelos aspectos históricos, culturais e econômicos, Tramujas afirma que a questão cultural é mais forte: "O Sul é diferente do resto do país".

Porto Alegre — Mauro Mattos

Ex-deputado Joaquim Moncks: "Questão de sobrevivência".

Nº. DOCUMENTO 7215708
TITULO SEPARATISMO – AVALIADA POR 21% BRASILEIROS
PROCEDENCIA JB 150028
FECHA DE PROCEDENCIA 1/12.
VINCULACIONES B100416
ESS 11165
ED 11323

ENTRADO
CRUZADO

01-02 9200488

Divisão interna e externa

Os nordestinos também se sentem explorados pelo Sul. "Se o Nordeste fosse independente, poderia até ser um país membro da Opep, porque produz muito mais petróleo que consome", acredita o professor da Universidade Federal de Pernambuco, Sebastião Barreto Campelo. Ele cita a canção gravada pela cantora Elba Ramalho: "Já que existe no Sul este conceito que o Nordeste é ruim, seco e ingrato, Já que existe separação de fato, é preciso torná-la de direito."

Mas não é só do resto do Brasil que os estados nordestinos querem se separar. Em 1988, uma emenda do então deputado federal Fernando Gomes (atual prefeito de Itabuna-BA) à Constituição Federal, propondo a divisão da Bahia em dois estados, com a criação do estado de Santa Cruz, desencadeou um movimento de repúdio na Bahia, que mobilizou mais de 200 mil pessoas. O movimento, denominado *A Bahia não se divide*, foi liderado pelos parlamentares da Assembléia Legislativa e contou com a participação de baianos famosos, como Gilberto Gil, Gal Costa, Maria Bethânia e Caetano Veloso.

A tentativa de dividir a Bahia, criando Santa Cruz, estado que teria Itabuna como capital, teve razão política e econômica, assegura o deputado estadual Sebastião Castro (PMDB). A proposta determinava que a Bahia ficaria com as regiões norte, nordeste e noroeste. Santa cruz abrangeria as regiões sul, sudeste e sudoeste. Segundo Sebastião Castro, líder do PMDB na Assembléia Legislativa, uma das razões políticas era a intenção de Fernando Gomes de ocupar o cargo de governador do novo estado.

Triângulo Mineiro — A idéia de criação do Estado do Triângulo vem de longe, mas vez por outra entra na ordem do dia e a emancipação da rica região mineira fica quase ao alcance da mão. Foi assim na Constituinte, no primeiro semestre de 1988, antes da votação da proposta dos deputados Chico Humberto e Homero Santos, que separava de Minas 75 municípios do Triângulo e Alto Paranaíba.

Com uma área total de 133 mil quilômetros quadrados, 2,1 milhões de habitantes e uma fatia de nada menos que 11,8% do PIB mineiro, os dois lados jogaram pesado. Emancipacionistas e conservacionistas disputaram os votos dos constituintes, cada um fazendo seu lobby. Empresários e políticos do Triângulo saíram na frente e a poderosa Associação Brasileira de Criadores de Zebu (ABCZ) fretou um Boeing para levar 80 parlamentares para conhecer a região.

O então governador Newton Cardoso, apoiado por empresários e políticos do resto do estado, reagiu. Autorizou a contratação de um outro Boeing que desembarcou em Belo Horizonte no final de maio com 50 constituintes e familiares, para passarem o fim de semana. Além de um jantar na casa do empresário Flávio D'Alva Simão, na noite de sábado, houve um *tour* histórico em Ouro Preto e Mariana no domingo. A Associação Comercial de Minas criou o Movimento Cívico pela Unidade de Minas, que mandou publicar em 11 jornais do estado e do país, uma carta à população contra a emancipação.

País independente — A idéia de transformar a então província de São Paulo em país independente floresceu em Campinas, no final do século passado, como uma arma contra a monarquia. O escritor, deputado e propagandista republicano João Alberto Sales, irmão do futuro presidente Campos Sales, levantou essa bandeira, em 1887, em seu libelo *A pátria paulista*, que certamente refletia o pensamento de uma corrente mais ampla, embora o autor tivesse o cuidado de apresentá-lo como um livro de "inspiração pessoal" e de sua "única responsabilidade".

Revoltado com a política de um poder central que, já no tempo do Império, manipulava os recursos nacionais, Alberto Sales argumentava que São Paulo teria mais riqueza e mais progresso se pudesse fugir ao controle da corte, administrando seu território com autonomia. Comparando a situação da província com a de outros países, o escritor republicano chegou à conclusão de que a "pátria paulista" era tão viável quanto a Dinamarca, a Grécia e a Suíça.

"A nossa província ocupa, pois, um lugar honrosíssimo na lista das nacionalidades, quanto à totalidade de sua receita", insistia.

Colaboraram Cintia Medeiros (Salvador), José Maria Mayrink (São Paulo), Leticia Lins (Recife) e Maurício Lara (Belo Horizonte).

02-02

9200488

Nº. DOCUMENTO 92004
TITULO RECHAZO CON COLLOR — 63% POBLACION
PROCEDENCIA ZH 150029
FECHA DE PROCEDENCIA 22/12.
VINCULACIONES B 10646
FSS 11165
EO 11323

DATAFOLHA/ZH

Rejeição ao Governo Collor já s manifesta em 63% da população

ZH 22/12

A equipe que comanda o Executivo Federal em Brasília não tem nada para comemorar neste final de ano. Há, e de sobra, motivos para preocupação ou mesmo pânico. Pela segunda vez em três meses, a pesquisa do Datafolha aponta uma rejeição por maioria absoluta dos brasileiros ao Governo Collor. Agora já são 63% da população que respondem "ruim" ou "péssimo" quando perguntada sobre o desempenho da administração federal. O presidente e sua equipe deslancham para a impopularidade.

Esta pesquisa de opinião foi realizada em 24 capitais brasileiras — ao todo são 27, contando Brasília — entre os dias 2 e 6 de dezembro. Foram ouvidas 11.180 pessoas, praticamente o mesmo número delas, em torno de 430, em cada capital. No total, mais homens do que mulheres (5.688 e 5.492, respectivamente); nas faixas etárias de 16 a 25 anos (3.403), de 26 a 40 anos (4.258) e 41 anos ou mais (3.519); divididas por escolaridade em 1º grau (6.157), 2º grau (3.530) e curso superior (1.422).

Nas capitais, 4.698 pessoas das 11.180 entrevistadas recebem até cinco salários mínimos. A seguir vêm os que ganham mais de dez salários (3.071) e os assalariados entre cinco e dez mínimos (2.694).

□Popularidade de Collor e equipe está em queda livre. A maioria absoluta dos brasileiros classifica o Governo de ruim/péssimo numa reprovação crescente

Apenas um ano e nove meses depois de empossado, o Governo do presidente Fernando Collor é rejeitado por 63% da população do País. A maioria absoluta dos brasileiros classifica de ruim/péssimo o desempenho da administração federal. Pouco mais de um em cada quatro consultados (28%) afirma que o Governo é regular e somente 8% fazem uma avaliação positiva (ótimo/bom).

Três meses após a posse, a aprovação mantinha-se em 26% e chegou a alcançar 28% no final do ano passado. Desde então a avaliação positiva está em queda livre e a rejeição cresce a passos largos: aumentou em 10% só nos últimos 90 dias.

Homens e mulheres estão igualmente céticos. Das 5.492 mulheres entrevistadas pelo Datafolha, 64% responderam ruim/péssimo quando a pergunta era "Na sua opinião, o Governo Collor está sendo ótimo, bom, regular, ruim ou péssimo?". Entre os homens, 62% avaliaram da mesma maneira. Quanto à faixa etária dos pesquisados, a maior rejeição (68%) é observada entre os brasileiros que têm entre 26 e 40 anos. O conceito regular está mais presente entre os jovens de 16 a 25 anos (34%) do que entre as pessoas com mais de 41 anos (24%).

RICOS E POBRES — Como de costume, a maior desaprovação parte dos pesquisados com curso superior. No caso, 72% das 1.422 pessoas com este grau de instrução ouvidas pelo Datafolha no início de dezembro, em 24 capitais brasileiras, disseram que o Governo Collor está sendo ruim/péssimo. Mas mesmo entre os entrevistados que possuem até primeiro ou segundo [illegible] pleto a rejeição é [illegible] absoluta: 61% e 64% [illegible] vamente.

As pessoas com [illegible] rios estão reprovando [illegible] Collor com mais [illegible] os que ganham pouco [illegible] de mais de dez salários [illegible] a rejeição chega a 67% [illegible] 63% entre os que [illegible] cinco mínimos e para [illegible] os assalariados de [illegible] mínimos.

Se a eleição para Presidente da República fosse hoje, você votaria em:

	Total	Homens	Mulheres	Brasília
Em Lula	51	55	48	38
Em Collor	17	16	18	5
Votaria em branco/nulo	18	21	16	39
Não votaria	10	7	12	9
Não sabe	4	5	4	9
Total números absolutos	11.180	5.688	5.492	575

Lula venceria com larga vantagem

A maioria absoluta dos brasileiros (51%) elegeria hoje para presidente da República o candidato derrotado em 89, Luís Inácio Lula da Silva (PT), que no segundo turno fez 37,86% dos votos. Fernando Collor tomou posse em março de 90 sustentado por 42,75% dos eleitores, mas se as eleições fossem hoje ele conseguiria apenas 17% da preferência, menos ainda que os votos brancos e nulos (18%). Dos 11.180 pesquisados nas 24 capitais, 4.583 votaram em Lula no segundo turno, 3.900 em Collor e 975 anularam ou votaram em branco.

Dos eleitores do atual presidente, 45% acham que o Governo está ruim/péssimo. Entre os que elegeram Lula, a rejeição salta para 78%. O conceito ótimo/bom é observado em 16% dos eleitores de Collor e em 2% dos que votaram em Lula no segundo turno. Respectivamente 37% e 19% afirmam que o desempenho é regular.

A pesquisa perguntou aos entrevistados qual o partido de preferência e em primeiro lugar aparece o PT (1.980 pessoas ouvidas), seguido do PMDB (1.648) e do PDT (912). A sigla com menos simpatizantes nas capitais é o PRN de Collor (90 pessoas). Entre os partidos, a maior rejeição é observada no PT (78%), segundo pelo PDT (73%) e pelo PSDB (70%). Apenas os simpatizantes do PRN classificam em sua maioria (53%) o Governo Collor de ótimo/bom.

Nordeste é [illegible] mais descon[illegible] das cinco [illegible]

Em cinco capitais [illegible] quatro das quais [illegible] avaliação negativa [illegible] Collor alcança [illegible] marca dos 70%. [illegible] nenos ouvidos [illegible] 74% classificam [illegible] mo a administração [illegible] capitais do Nordeste [illegible] ce de rejeição é [illegible] o de Florianópolis [illegible] todas as outras capitais [illegible] são Teresina (PI), [illegible] e Aracaju (SE), com [illegible] vador (BA), com 70%. [illegible] gre vem logo atrás [illegible] maior desgosto: 68% [illegible] chos ouvidos reprovam [illegible] Collor.

A alagoana Maceió [illegible] que mais aprova e, [illegible] mente, menos rejeita [illegible] tração federal. Lá a [illegible] gativa não vem da [illegible] luta, mas mesmo assim [illegible] siva: 49% de rejeição [illegible] 432 alagoanos entrevistados [illegible] acham que o desempenho [illegible] pe do presidente está ótimo [illegible] 30% consideram-no regular.

CENTRO — Na costumeira [illegible] te ótica regional Sudeste [illegible] mais descontente é Rio [illegible] ro (66%). São Paulo [illegible] atrás, com 64% de rejeição [illegible] Para os mineiros de Belo [illegible] zonte e os capixabas de Vitória [illegible] Governo Collor está [illegible] mente ótimo/bom (11% [illegible] regular (30% e 34%) e [illegible] simo (56% e 52%).

Entre as capitais [illegible] Norte e Centro-Oeste, [illegible] alcança 60% somente em [illegible] (MT). Em Brasília, capital [illegible] trito Federal e sede do [illegible] Collor, 432 pessoas [illegible] das e 53% delas classificam [illegible] sempenho do [illegible] ruim/péssimo.

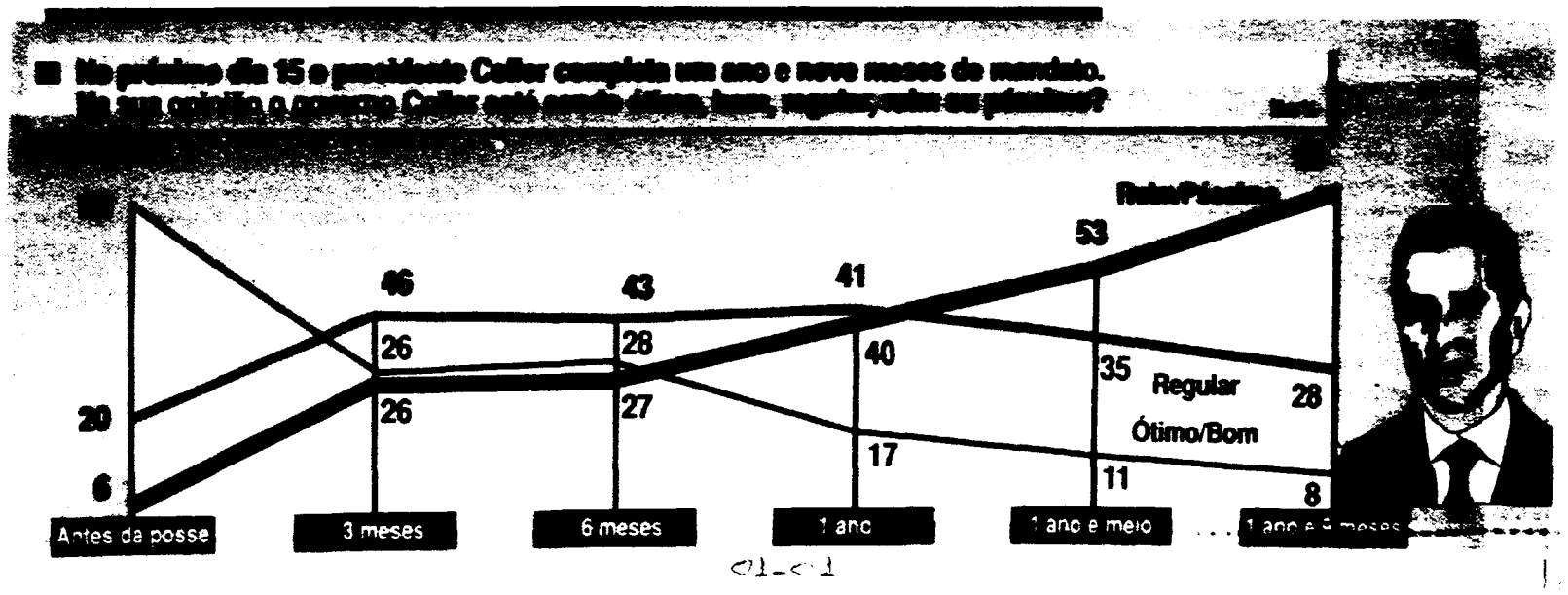

92004

TITULO 60B COLLARES CONTINUA REGULAR

PROCEDENCIA ZH 150029

FECHA DE PROCEDENCIA 26/12

VINCULACIONES B 10046
F 55 11165
E 0 11323
Les 10196

DATAFOLHA/ZH

Governo Collares continua regular

□Entrevistados que aprovam desempenho de Collares são 29%. Maioria dá nota regular. Cresce a reprovação em relação às últimas consultas

Depois de nove meses observando o Governo Collares, a maioria dos porto-alegrenses (46%) entrevistados pelo Datafolha/ZH chega à conclusão de que o desempenho do governador não é muito bom, nem muito ruim: é regular. Com o detalhe que o conceito ótimo/bom (29%) leva vantagem em relação ao ruim/péssimo (23%). Apenas 2% das 432 pessoas ouvidas na Capital responderam "não sei" à pergunta "Na sua opinião, o governador Alceu Collares está fazendo um governo ótimo, bom, regular, ruim ou péssimo?".

Os mais satisfeitos com a administração estadual são homens; jovens de 16 a 25 anos; que concluíram até o primeiro grau e cuja família ganha mensalmente até cinco salários mínimos. Nestas subdivisões, a avaliação ótimo/bom ultrapassa os 30% (veja quadro).

Os mais descontentes são as mulheres; adultos com mais de 26 anos; com segundo grau completo ou curso superior e que recebem mais de dez salários mínimos. O conceito ruim/péssimo ultrapassa a média de 23% nestas quatro subdivisões. Entre os porto-alegrenses com curso superior e que ganham mais de dez salários mínimos, a reprovação ao Governo chega a 32% e 33%, respectivamente.

A nota regular reflete sempre a opinião da maioria — não absoluta — do entrevistados nas divisões por sexo, idade, escolaridade e renda familiar mensal. Varia de 43% a 50%.

COMPARAÇÃO — A última consulta do Datafolha/ZH sobre Collares foi realizada em 23 de abril, pouco mais de um mês depois da posse no Palácio Piratini. Na época, o número de entrevistados que não soube avaliar ou observou que ainda era muito cedo para tanto era expressivo: 20%. E o conceito regular foi dado pela maioria das pessoas ouvidas (38%), como neste mês. Pelo Datafolha/ZH, a avaliação ótimo/bom em abril (29%) é exatamente a mesma de hoje. Mas de nove meses para cá, cresceu a desaprovação ao Governo do Estado. Em abril, ruim/péssimo era a avaliação de 13% dos porto-alegrenses. Hoje eles já são 23%.

Recentemente, em novembro, outro instituto de pesquisa — Ibope — ouviu 600 moradores da Grande Porto Alegre e o resultado foi parecido a este último do Datafolha: regular (51%), ótimo/bom (28%), e ruim/péssimo (19%). No caso, de um mês para cá e comparando-se os índices do Ibope com o Datafolha, diminuiu em 5% o número de pessoas que acham o desempenho do governador regular; aumentou em 4% o número dos que consideram ruim/péssimo e cresceu em 1% a avaliação ótimo/bom.

Se a eleição para governador fosse hoje, em quem você votaria?

Em %	Total
Alceu Collares	48
Nélson Marchezan	25
Em Branco/nulo	18
Não votaria	7
Não sabe	2
Nº absolutos	432

Eleição teria mesmo resultado

Se o segundo turno da eleição para governador acontecesse hoje, tendo como opções os mesmos nomes do ano passado, quase a metade dos porto-alegrenses (48%) elegeria Alceu Collares. Em novembro de 90 ele conseguiu 45,66% dos votos. O candidato derrotado, Nélson Marchezan, ainda mantém a preferência de 25% do eleitorado da Capital, menor do que no pleito (28,99%). Os votos brancos e nulos perfazem 18% do total, 7% dos entrevistados não votaria em nenhum dos dois candidatos e 2% não soube responder.

Analisando separadamente o levantamento nas capitais da Região Sul, a popularidade de Collares é maior que a do governador Vilson Kleinübing (PFL), de Santa Catarina, e menor que a de Roberto Requião (sem partido), do Paraná. Requião desponta como um dos melhores chefes do Executivo do País, segundo esta última avaliação do Datafolha/ZH. Nada menos que 47% dos curitibanos entrevistados diz que ele está fazendo um governo ótimo/bom; 35% dá nota regular e 13%, ruim/péssimo.

O pefelista Vilson Kleinübing tem a reprovação de 28% dos catarinenses de Florianópolis. A maioria considera seu governo regular (42%) e 25% diz que está ótimo/bom. No Paraná e Santa Catarina, o número de pessoas que não soube ou preferiu não avaliar as administrações estaduais foi maior do que entre os gaúchos: 5% nos dois casos.

AVALIAÇÃO APÓS NOVE MESES

Em %	Total	Sexo		Idade			Escolaridade			Renda familiar mensal		
		Hom	Mul	16 a 25	26 a 40	+ de 40	1º grau	2º grau	Superior	Até 5	5 a 10	+ de 10
Ótimo/Bom	29	31	27	33	29	26	33	27	22	33	28	23
Regular	46	45	47	46	45	48	49	44	45	46	50	43
Ruim/Péssimo	23	22	24	20	24	24	16	27	32	19	20	33
Não sabe	2	2	1	2	2	2	2	2	–	2	2	1
Nº absolutos	432	217	215	123	161	148	289	142	77	171	127	128

No quadro nacional, governador fica em 15º lugar

Entre os 24 governadores avaliados pelos moradores das capitais, o governador Alceu Collares aparece em 15º lugar, empatado com Hélio Garcia (PRS), de Minas Gerais, que também recebeu conceito ótimo/bom de 29% das pessoas ouvidas em seu estado. Quatorze governadores, segundo o Datafolha, estão desempenhando melhor as suas funções do que Collares. E oito deles tem popularidade mais baixa que a do governador gaúcho.

Os que ganham de Collares na avaliação ótimo/bom são, na Região Sudeste, Luiz Antônio Fleury (35%) Albuino Azeredo (33%); na Região Nordeste, Ciro Gomes (63%), Antônio Carlos Magalhães (45%), Edson Lobão (36%), e Ronaldo Cunha Lima (30%); na Região Norte, Gilberto Mestrinho (54%), Jader Barbalho (41%), Edmundo Pinto (40%) e Oswaldo Pianna (32%); na Região Centro-Oeste, Joaquim Roriz (59%), Pedro Pedrossian (54%) e Íris Rezende (43%); e, na Região Sul, Roberto Requião tem maior aprovação do que Collares: 47% de ótimo/bom.

PIORES — Mais impopulares que o governador gaúcho são Leonel Brizola (28% de ótimo/bom), Geraldo Bulhões (28%), João Alves Filho (26%), Vilson Kleinübing (25%) e Jaime Campos (25%), Antônio Freitas Neto (22%) e Joaquim Francisco (22%), e, o recordista em índice de desaprovação, José Agripino Maia (13% de ótimo bom; 41% de ruim/péssimo).

Os governadores pedetistas são três: Brizola (RJ), Collares (RS) e Albuino (ES). O governador gaúcho está à frente de Brizola e atrás de Albuino.

9200490

Mais pesquisa na p. 10

01-01

Nº. DOCUMENTO 2100...
TITULO EVALUACION DE LOS 24 GOB ESTADUALES
PROCEDENCIA ZH 150029
FECHA DE PRODUCCION 26/12.
VINCULACIONES B 10046
FE 11165
EO 11323
GE 11303

DATAFOLHA/ZH

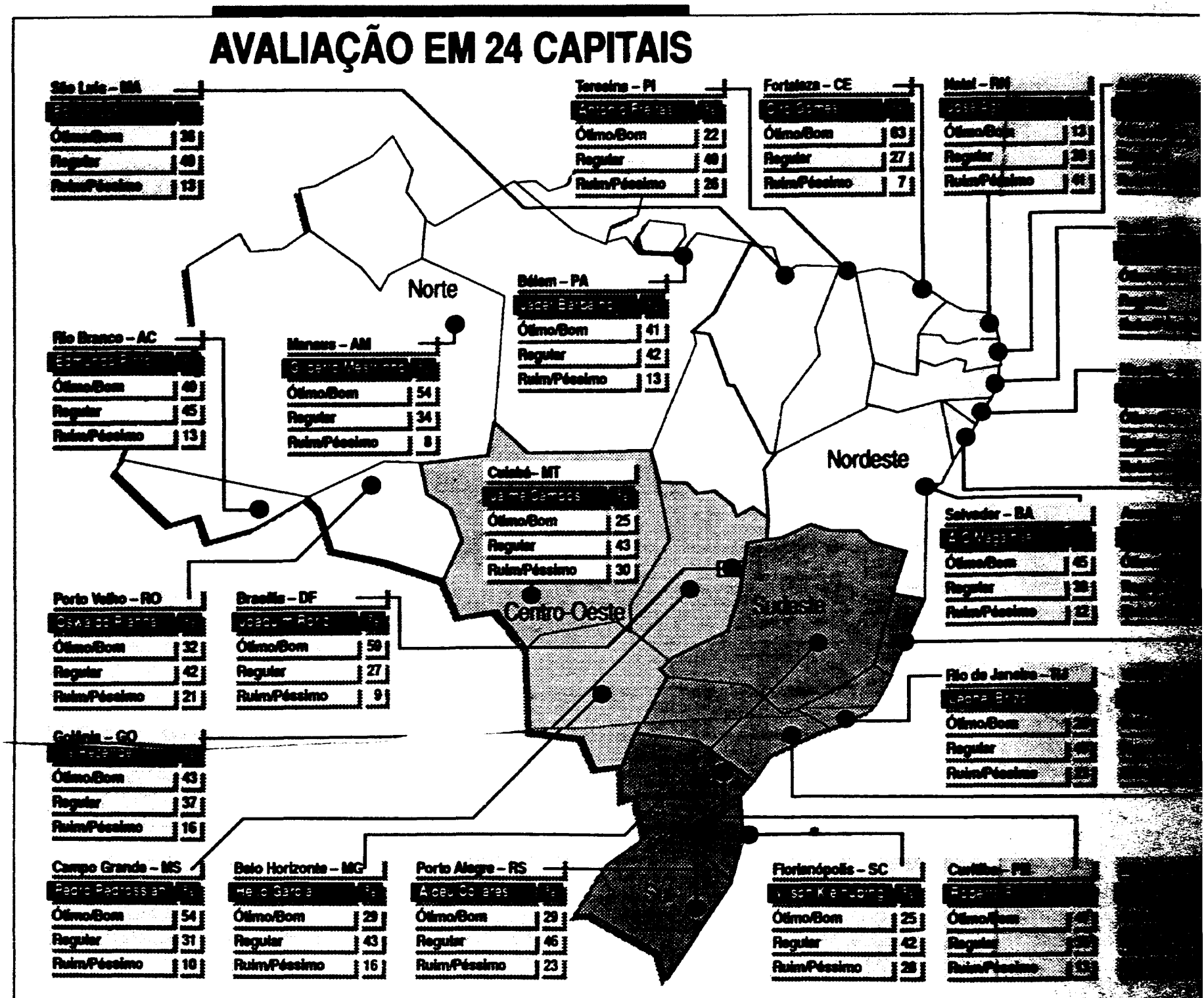

Ciro Gomes faz o melhor governo. Dos 24, dois não se reelegeriam

□Nove governadores são elogiados por 40% ou mais dos entrevistados. Entre eles aparecem Requião e ACM. Agripino e Joaquim Francisco são os piores

O recordista absoluto de popularidade é o *tucano* Ciro Gomes, governador do Ceará: 63% dos moradores de Fortaleza ouvidos pelo Datafolha elogiam a sua administração. 27% acha que ela é regular e apenas 7% classifica o governo de Ciro Gomes de ruim/péssimo. Na mesma Região Nordeste, o pefelista Antônio Carlos Magalhães também está bem na foto. Tem a aprovação (ótimo/bom) de 45% dos entrevistados em Salvador e o conceito de regular entre 39% deles.

Mais sete governadores conseguem 40% ou mais de ótimo/bom: um na Região Sul, Roberto Requião (PMDB-PR); três na Região Centro-Oeste, Joaquim Roriz (PTR-DF), Pedro Pedrossian (PTB-MS)) e Íris Rezende (PMDB-GO); e três na Região Norte, Gilberto Mestrinho (PMDB-AM), Edmundo Pinto (PDS-AC) e Jáder Barbalho (PMDB-PA). Em décimo lugar fica Edson Lobão (PFL), do Maranhão, com 36% de ótimo/bom. Entre os dez melhores governadores, quatro são peemedebistas.

O PFL é o partido que mais elegeu governadores nas últimas eleições: oito ao todo. Com exceção de Magalhães e Lobão, os demais pefelistas apresentam um desempenho sofrível, com mais moradores das respectivas capitais respondendo ruim/péssimo do que ótimo/bom. A pior atuação de todos os 24 governadores avaliados pelo Datafolha é a do pefelista José Agripino Maia, do Rio Grande do Norte: 41% dos moradores de Natal dizem que seu governo é ruim/péssimo; 39% regular e apenas 13% ótimo/bom.

INDECISOS — As capitais onde mais gente não soube ou preferiu não avaliar as administrações estaduais são a mineira Belo Horizonte (12%) e as nordestinas Natal, Maceió e Aracaju (7%). Também 7% dos paulistanos disseram "não sei" quando a pergunta era "na sua opinião, o governador está fazendo um governo ótimo, bom, regular, ruim ou péssimo?". Os moradores de Porto Alegre e Rio Branco, no Acre, foram os que menos se abstiveram de opinar.

Somente dois dos 24 governadores avaliados não venceriam a eleição se ela acontecesse hoje: Joaquim Francisco, de Pernambuco, e José Agripino, do Rio Grande do Norte, cujos índices de ruim/péssimo atingem respectivamente 34% e 41%. Na capital Florianópolis, onde 28% avaliaram como ruim/péssimo o governo de Vilson Kleinübing (PFL), 22% não saberia em quem votar se a eleição fosse hoje e os candidatos fossem os mesmos. O governador ficaria com apenas 5% a mais destes votos: 27%.

No Rio de Janeiro também é grande a indecisão em relação aos candidatos apresentados. Cerca de 1/5 do eleitorado, ou 19%, não sabem em quem votar quando são apresentados os mesmos candidatos da eleição do ano passado. Fato que se repete em Aracaju e Cuiabá, onde os indecisos representam respectivamente 18 e 17%.

01-01

920049

Nº DOCUMENTO
TITULO 1991 - PEOR DE LOS ULTIMOS 10 AÑOS EN BRASIL
PROCEDENCIA JB 150028
FECHA DE PUBLICACION 29/12
VINCULACIONES B 10042
ESS 11165
ED 11323

1991, o pior dos últimos 10 anos no Bras

O brasileiro está doido para ver 1991 pelas costas. Isso é o que mostra uma pesquisa do Instituto Gallup, feita com exclusividade para o JORNAL DO BRASIL. Foram entrevistadas 2.763 pessoas de ambos os sexos, todas as idades e classes sócio-econômicas. O resultado mostrou que 41% delas acham que 1991 foi ruim ou péssimo e apenas 17% consideram o ano que está terminando ótimo ou bom. Este foi o pior resultado encontrado pelo Gallup nos últimos dez anos. Pior até mesmo que 1989, último ano do governo Sarney, que foi ruim ou péssimo para 36% dos entrevistados.

Quem menos gostou de 1991 foram as classes mais favorecidas — A (51%) e B (49%) —, os maiores de 50 anos (45%), os habitantes das capitais (44%) e os moradores da Região Sudeste (45%). Mas a classe C e os *descamisados* das classes D/E também não gostaram deste ano: 39% do primeiro grupo reprovaram 1991, com a concordância de 36% das classes menos favorecidas do país.

Ao contrário do otimismo que varreu o Brasil em 1986 junto com a euforia do Plano Cruzado — o melhor dos últimos dez anos, com 39% dos entrevistados classificando-o de ótimo e bom contra apenas 10% que o acharam ruim e péssimo —, 1991 foi o ano do pessimismo. Para 48% da população, 1992 será um ano pior, contra apenas 32% que esperam alguma melhoria no ano que vem. A situação econômica será pior em 92 para 64% dos entrevistados.

Esse pessimismo se manifesta também nas perspectivas para o ano que entra. A incrível marca de 71% dos brasileiros acham que o desemprego vai aumentar no ano que vem e 62% acham que haverá muito mais greves. A falta de perspectivas ultrapassa as fronteiras: 45% acham que 1992 será um ano de guerras e de conflitos internacionais e 23% vislumbram mais de 50% de risco de conflagração da Terceira Guerra Mundial.

O resultado dos últimos dez anos (%)

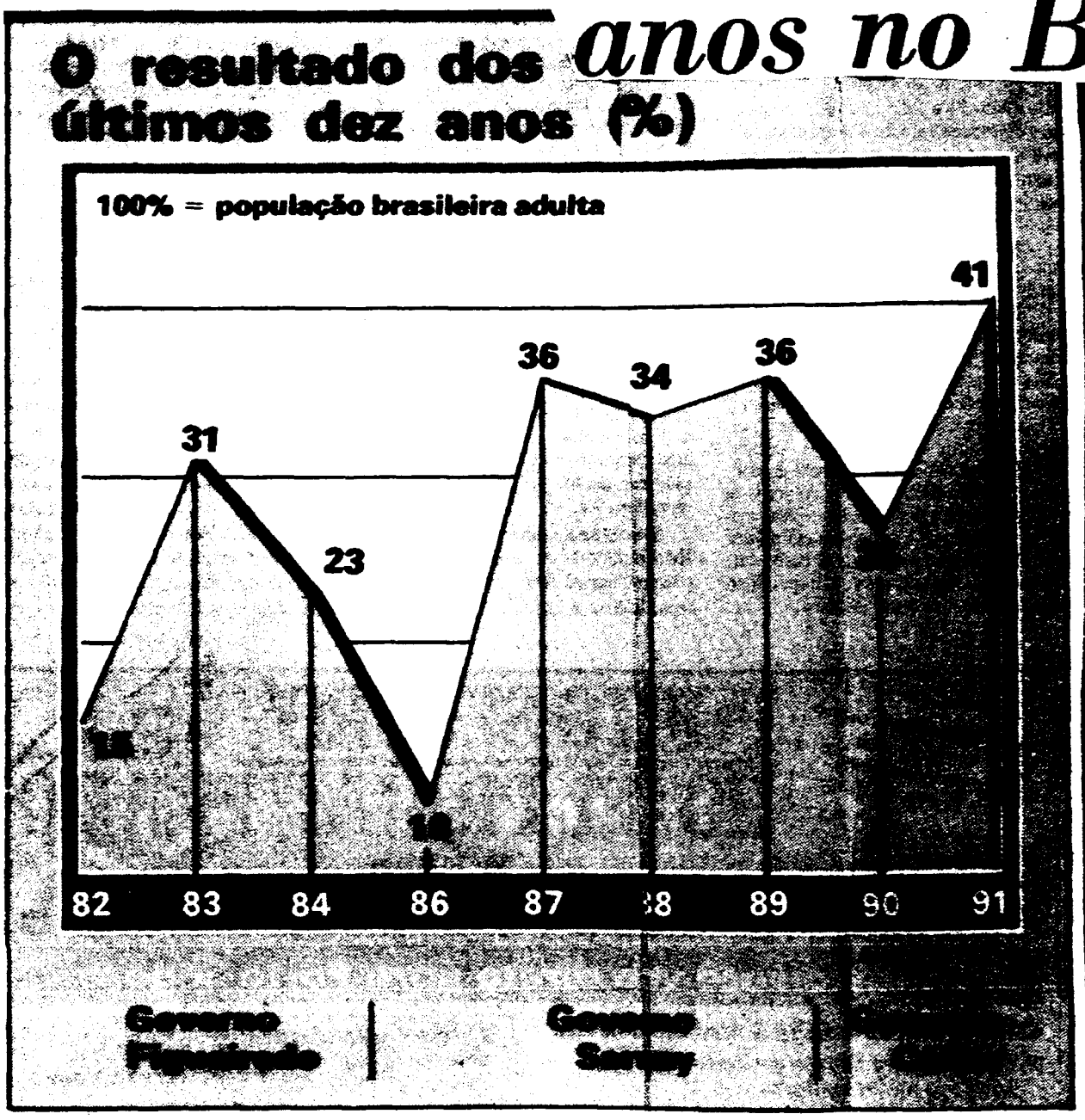

O que pensam carioca e paulista

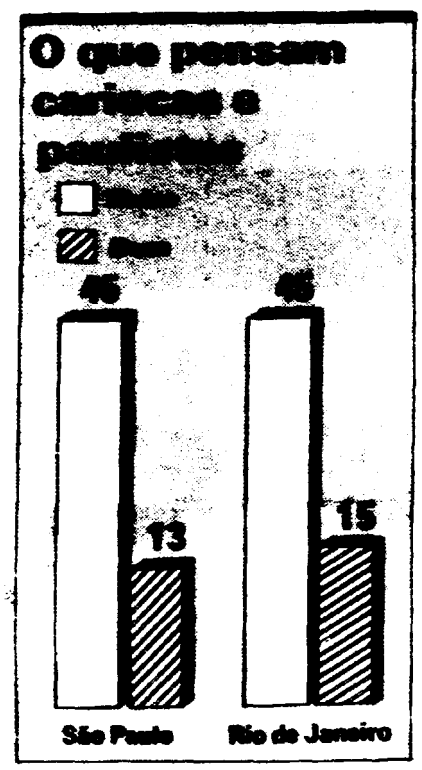

Em 92, tempos ainda mais difíceis

O ano que vem, para 54% dos brasileiros, reserva tempos piores do que os vividos em 1991. Apenas 40% dos entrevistados acreditam que em 1992 as coisas podem melhorar. Os que apostam num ano pior estão divididos em três grupos: os que acham que 1991 foi ótimo ou bom e que 1992 será pior — 6%; os que viveram um 1991 regular, mas esperam um 92 pior — 19%; e os que já tiveram um 91 péssimo ou ruim, rezam para que 1992 seja pelo menos igual, mas acreditam mesmo é que vai piorar — 29%.

Outros três grupos compõem o rol dos otimistas: aqueles para quem 1991 foi ótimo ou bom e acham que 92 será igual ou melhor — 1%; os que avaliaram 1991 como regular, mas esperam que 92 seja pelo menos igual ou melhor — 19%; e os que viveram um 1991 péssimo ou ruim, mas têm a esperança de que vai ser tudo bem no ano que vem — 10%.

A classe mais pessimista é a A (53%), mas as classes B (49%), C (48%) e D/E (48%) também não acreditam em um 1992 melhor do que o ano que termina. Os brasileiros que têm entre 18 e 29 anos — 34% — são os que encaram com menos perspectivas o novo ano. Os que têm mais de 50 anos — 33% — vêm logo atrás. A Região Nordeste é a mais pessimista do Brasil em relação a 92: 37% dos habitantes preparam-se para um ano de maiores dificuldades que 91.

01-04
9200492

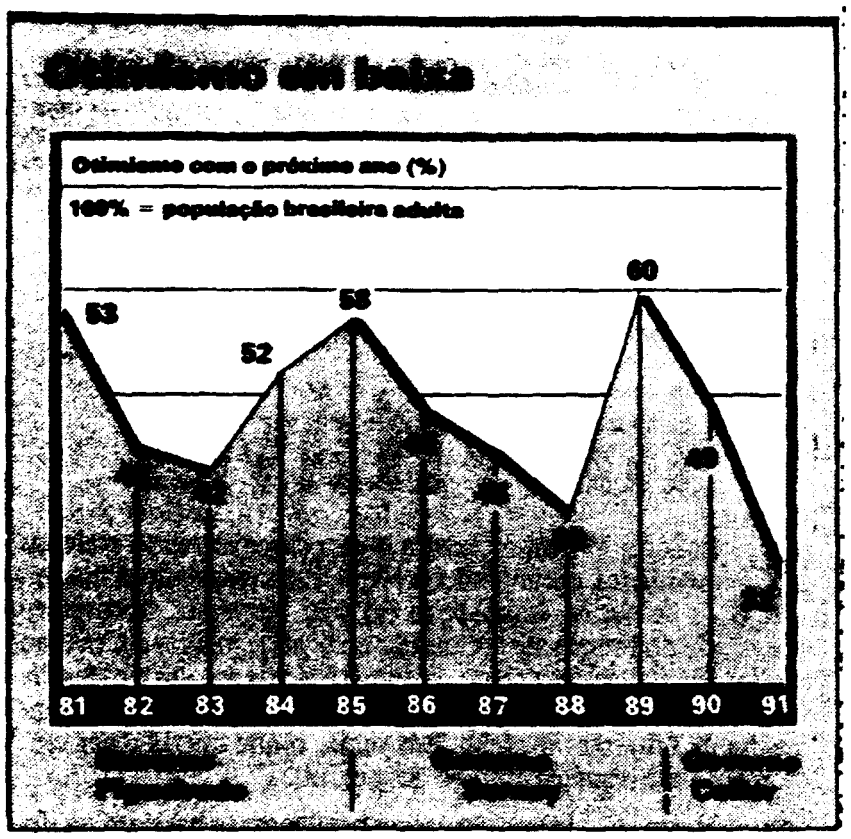

Descrença nunca foi igual

Esta é a maior crise de pessimismo que atinge o Brasil nos últimos dez anos. Nesse período, em todos os anos havia mais brasileiros achando que o ano seguinte seria melhor que o ano que passou. Somente em 1988 e agora, em 1991, a relação dos que temem o ano seguinte superou os otimistas. Em 88, porém, a diferença entre os que viam 1989 com otimismo — 37% — e os que esperavam um ano seguinte pior — 42% — foi de apenas 5%. Este ano, a diferença subiu para 16%: para 48% dos brasileiros a situação vai piorar e para 32% pode melhorar.

O mais intrigante é que os que terminaram 1988 esperando um 1989 pior acertaram na mosca. O ano seguinte — o último inteiro do governo Sarney — foi marcado por inflação alta superando inflação alta e o Brasil entrou 1990 mergulhado na hiperinflação resultante da política feijão-com-arroz do ministro Maílson da Nóbrega. Os anos Collor, pelos resultados dos últimos dez anos, estão conseguindo ser piores do que os anos Figueiredo e Sarney.

Crise econômica vai crescer

Prosperidade é uma palavra que só entra no dicionário de 16% dos entrevistados do Gallup. Para a grande maioria — 64% —, 1992 será um ano de dificuldades econômicas. É a classe B que espera com mais intensidade um quadro econômico difícil — 69%. As regiões Sul (67%) e Norte/Centro-Oeste (64%) estão mais pessimistas do que o Nordeste (61%) e o Sudeste (60%).

O brasileiro, por tradição, sempre espera por dificuldades econômicas no ano seguinte. Mas nunca essa tendência esteve tão presente. Nem em 1983 em relação a 1984, onde a expectativa de dias negros chegou a 58%, nem em 1988 em relação a 1989, quando as previsões de um ano pior na economia atingiam 63% dos entrevistados. De 1989 para 1990, a eleição do presidente Fernando Collor quebrou uma tendência pessimista crescente que varreu 1987 em relação a 1988 — 57% — e 1988 em relação a 1989 — 63%. No final de 89, apenas 38% dos brasileiros esperavam um 1990 pior economicamente. No ano seguinte, 47% tinham essa expectativa e acertaram.

9200492

Evolução a cada ano

1981	54%
1982	44%
1983	58%
1984	42%
1985	42%
1986	47%
1987	57%
1988	63%
1989	38%
1990	47%
1991	64%

9200492

São Paulo e Rio lideram rejeição

Para 45% da população do Rio de Janeiro, 1991 foi um ano ruim ou péssimo. Mesmo índice com que os paulistas rejeitaram o ano que termina. Apenas 15% dos cariocas e 13% dos paulistas consideram que este ano foi ótimo ou bom. As duas principais cidades do Brasil lideraram a rejeição ao ano de 1991.

A Região Sudeste — Rio, São Paulo, Minas Gerais e Espírito Santo — foi implacável na análise de 91. Enquanto 28% dos nordestinos, por exemplo, gostaram deste ano, apenas 14% dos habitantes do Sudeste o acharam ótimo ou bom. Em compensação, 91 foi péssimo ou ruim para 45% dos moradores da Região Sudeste, contra 37% de reprovação dos nordestinos. Aliás, para o Sudeste, 1991 foi muito mais péssimo — 26% — do que ruim — 19%.

As demais regiões do país também rejeitaram 1991: no Sul, 20% acharam este ano ótimo ou bom e 37% ruim ou péssimo; no Norte e no Centro-Oeste, a aprovação foi de 19% e a rejeição de 36%.

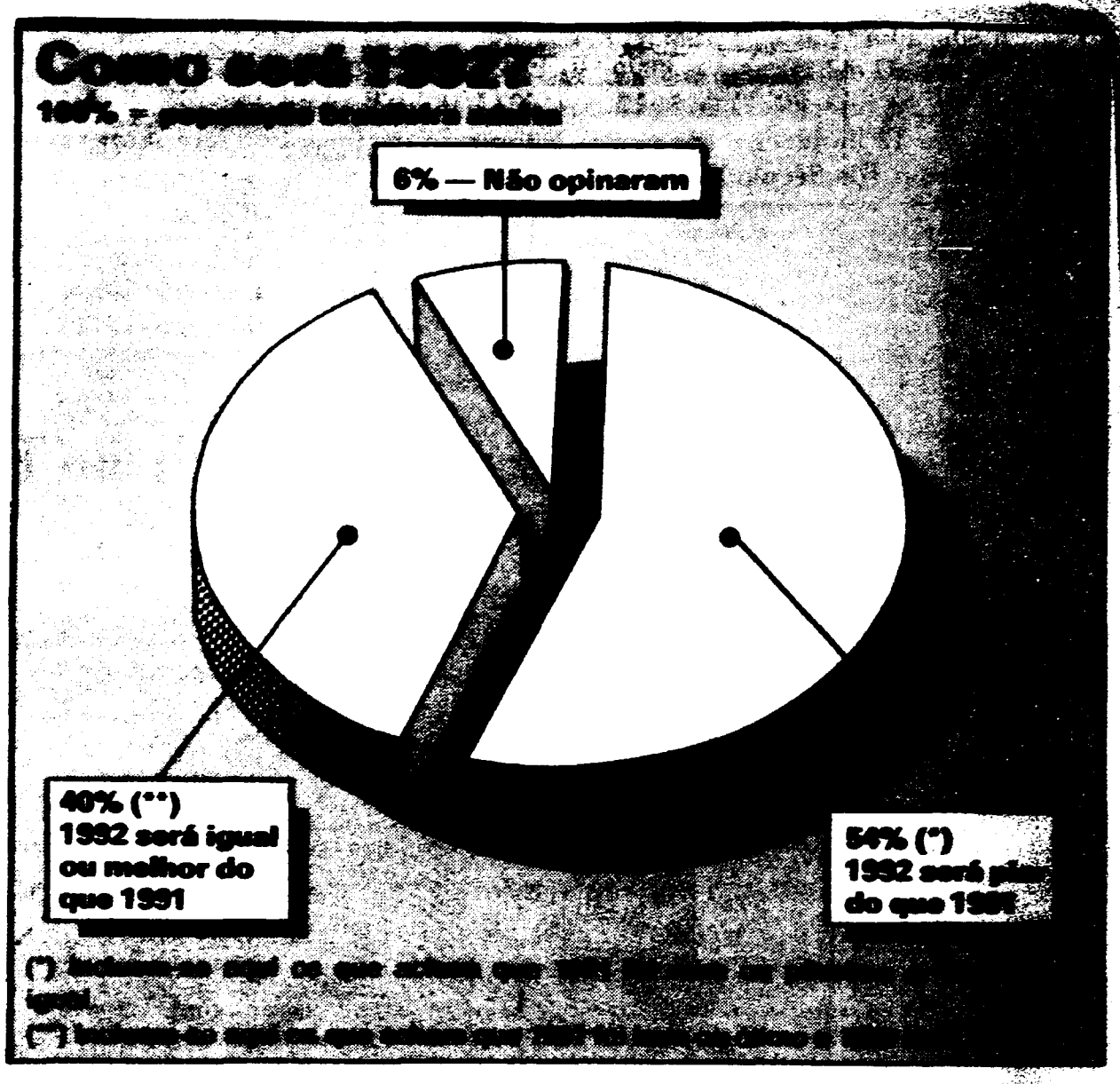

Desemprego é a maior ameaça nas grandes cidades

Em 1992 o desemprego vai aumentar. Pelo menos é essa a opinião de 71% dos entrevistados, que já estão colocando suas barbas de molho. Quanto maior a cidade, mais acentuada essa opinião. Nas capitais e nas cidades com mais de 100 mil habitantes, a expectativa de desemprego é de 72% e 73%, respectivamente. Mas até nas cidades consideradas pequenas, com menos de 10 mil habitantes, a expectativa de 66% das pessoas ouvidas pelo Gallup é de que vai faltar trabalho para todo mundo no ano que vem.

Essa é a maior expectativa de desemprego dos últimos dez anos. No ano passado, esse índice foi de 50% e os piores anos antes de 1991 foram 1983 (63%) e 1988 (60%). As menores taxas dos últimos dez anos foram em 1985 e 1986, ambos com 35%.

Ao mesmo tempo em que espera menos oferta de trabalho, o brasileiro acredita que as greves acontecerão com mais freqüência. Para [illegible]% dos entrevistados as greves vão aumentar, enquanto apenas 12% acreditam que elas vão diminuir e 21% são otimistas rios da tese de que tudo vai ficar na mesma. A expectativa de aumento das greves em 1992 só é superada pelo índice de 1988 em relação a 1989 — 65%.

Brasileiro espera desemprego

O desemprego vai aumentar:	71%
O desemprego vai diminuir:	13%
Vai ficar na mesma:	12%
Não opinaram.	4%

Mais greves em 92

As greves vão aumentar:	62%
As greves vão diminuir:	12%
Vai ficar na mesma:	21%
Não opinaram:	5%

03

9200492

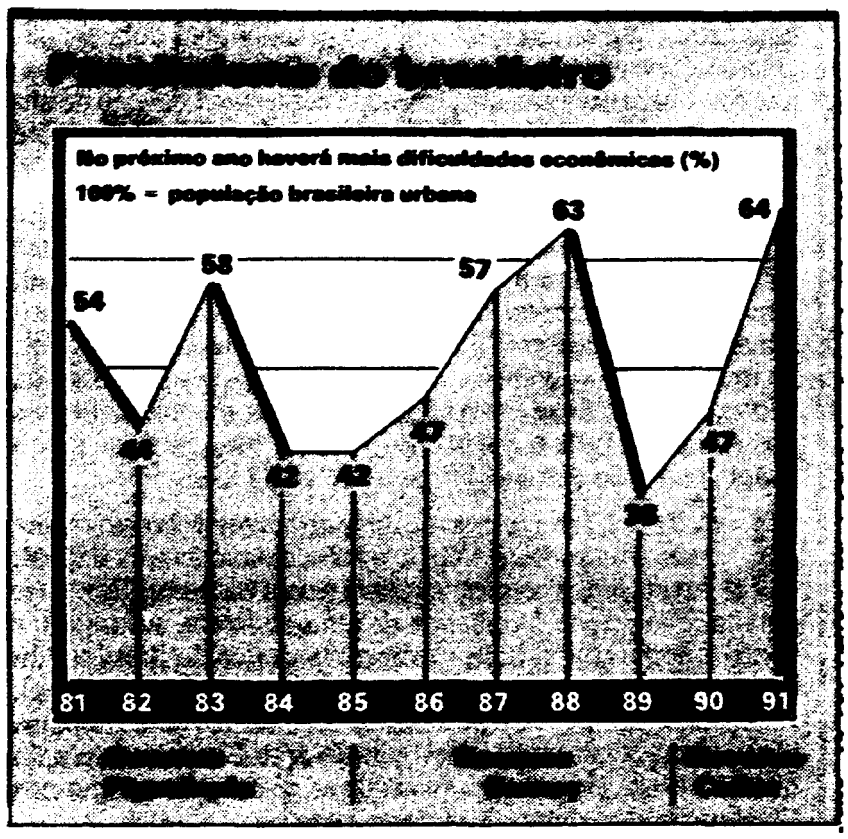

Guerra mundial apavora 23%

Somente 27% dos brasileiros entrevistados pelo Instituto Gallup acreditam na paz mundial no ano que vem. Para a maioria — 45% —, 1992 será um ano repleto de guerras e de novos conflitos internacionais. Isso, no entanto, não é nenhuma novidade nos últimos anos de pesquisas do Gallup. De 1981 até agora, a média dos entrevistados que esperam um ano seguinte de guerras e conflitos é de 43,18%.

Na opinião de 23% dos entrevistados, porém, 1992 corre mais de 50% de riscos de ser o ano da eclosão da Terceira Guerra Mundial. Para 25% dos brasileiros, o risco de guerra mundial fica entre 30% e 50%. Segundo 19% das pessoas ouvidas pela pesquisa, esse risco diminui para um patamar entre 10% e 30%. Apenas 25% acham que não há qualquer risco de guerra mundial no ano que vem. A classe C, com 36%, é a que mais acredita em mais de 50% de risco de uma guerra mundial, seguida pelas classes D/E (33%), B (29%) e A (24%).

Os riscos de guerra mundial em 92

Mais de 50% de chances:	23%
Entre 30% e 50% de chances:	25%
Entre 10% e 30% de chances:	19%
Nenhuma chance de guerra:	25%
Não responderam:	8%

9200492

04-04

9200492

Nº. DOCUMENTO 9200493
TITULO GRUPO EMPRESARIOS E SINDICALES SE REUNEN PARA DEBATIR SOBRE LA CRISIS.
PROCEDENCIA JB 150028
FECHA DE RECEPCION 7/12
VINCULACIONES B 100416
FSS 11165
OE 01324
SIN 500854.

Encontro para discutir o Brasil

JB 7/12

● *Grupo de empresários e sindicalistas reúne-se em sigilo para debater a crise*

SÃO PAULO — Um grupo de empresários e sindicalistas encontrou-se anteontem à noite, discretamente, para discutir o Brasil. Palavra proibida na reunião: pacto. Organizada pelo Pensamento Nacional das Bases Empresariais (PNBE), a reunião teve o objetivo de discutir abertamente os problemas e saídas para a crise. A opção pelo sigilo tinha duas razões: a primeira, porque tudo que se anunciou no país até hoje, como pacto social, não deu certo. Depois, porque a idéia era permitir a presença de várias correntes e que elas pudessem, de forma mais segura, dizer o que bem entendessem sobre qualquer assunto. O encontro durou duas horas, das 21h às 23h, no Instituto de Estudos Avançados (IEA) da Universidade de São Paulo (USP).

Participaram os presidente da Central Única dos Trabalhadores (CUT), Jair Meneguelli, e da Confederação Geral dos Trabalhadores (CGT), Caimde Pegado, o reitor da USP, Carlos Leal Lobo, os coordenadores do PNBE Oded Grajew e Emerson Kapaz, o presidente da NTC (entidade que representa as indústrias transportadoras de carga), Thiers Fattori Costa, o diretor do IEA, Jacques Marcovicth, e o candidato à presidência da Fiesp, Carlos Eduardo Moreira Ferreira. O presidente da Força Sindical, Luiz Antônio de Medeiros, foi convidado, mas mandou um representante, o secretário geral do Sindicato dos Metalúrgicos de São Paulo, Paulo Pereira da Silva. Foi a primeira rodada, contou um dos participantes, na qual todos puderam expor seus pontos de vista sobre a crise.

Uma platéia de cerca de dez assessores acompanhou os trabalhos, numa sala com capacidade para no máximo 40 pessoas. Todos disseram estar dispostos a ajudar no que for possível. Jair Meneguelli acrescentou, contado, que tinha problemas internos na CUT, referindo-se às várias tendências que povoam a central, e disse que, à medida que avançassem as discussões, precisaria submeter qualquer decisão a sua diretoria. Pegado também mostrou-se interessado nesse tipo de encontro, enquanto Paulinho, em nome da Força Sindical, aproveitou para dizer que sua central aceitava levar adiante os trabalhos, mas antes tinha contas a acertar com a classe empresarial, que critica o governo mas não se cansa de remarcar os preços.

Moreira Ferreira teve um discurso destacado. Colocou-se à disposição dos organizadores para eventuais futuras e foi enfático ao afirmar que é preciso discutir saídas para a crise, já que não é mais possível conviver [illegible] de incertezas. Emerson Kapaz voltou a pregar a necessidade de se distribuir a renda de forma mais equitativa e argumentou com o fato de que é preciso diminuir os problemas sociais do país através de um movimento de mobilização [illegible] entidades civis.

No final da reunião, [illegible] ao consenso de que [illegible] as principais reivindicações [illegible] e indicar as prioridades. [illegible] feito até o dia 16, para [illegible] reunião foi marcada. A idéia é fazer um leque de sugestões de [illegible] para depois divulgá-las da forma mais abrangente possível à sociedade e ao governo.

9200493

TITULO: Civilizacion Perdida del Amazonas
PROCEDENCIA: ZH 13.029
FECHA DE PUBLICACION: 20/12
VINCULACIONES: B 10046
FSS 11165
ZH 11325
ENTRADO
CRUZADO

Civilização perdida no Amazonas

ZH 20/12

□Descoberta é de uma arqueóloga dos EUA. Foram encontrados importantes vestígios em plena floresta amazônica brasileira

Uma civilização perdida em plena selva amazônica brasileira foi descoberta por uma arqueóloga norte-americana, segundo informou ontem o jornal britânico *The Independent*. Dessa civilização, ainda desconhecida, foram achados importantes vestígios, que datam de 6 mil anos a.C., segundo os arqueólogos da Universidade de Oxford (Zona Oeste de Londres). A descoberta desses vestígios levanta dúvidas sobre a Pré-História americana, afirma *The Independent*, pois provaria que a civilização do Novo Mundo nasceu na Bacia Amazônica — e não com as culturas pré-incaicas dos Andes ou do México.

Os arqueólogos de Oxford conseguiram determinar a idade dos vestígios através de análises com carbono 14 em conchas, carvão e fragmentos de cerâmica retirados do sítio de Taperinha, em plena floresta amazônica. Os pedaços de cerâmica, de cor marrom avermelhada, são os mais antigos já descobertos no Continente americano.

CIDADES — As escavações, de até dez metros de profundidade, foram dirigidas por Anna Roosevelt, do Museu de História Natural de Chicago. Elas revelaram a existência de importantes colônias humanas permanentes, talvez do tamanho de cidades, que teriam se desenvolvido até a conquista européia.

A arqueóloga desenterrou "esqueletos humanos grandes, em comparação com as populações ameríndias posteriores", acrescenta o jornal britânico. A partir de 1500 a.C., a civilização amazônica teria progredido consideravelmente, produzindo em particular uma cerâmica de qualidade, objetos de pedra para rituais, entre eles os primeiros cachimbos, estátuas de cerâmica e instrumentos musicais.

Além disso, teriam sido construídos grandes centros urbanos, do tamanho da cidade de Santarém (Pará), com prédios de madeira e canais para irrigação agrícola, onde viviam milhares de habitantes. (AFP)

Uma nova História para os povos americanos

IVO STIGGER
Editoria Vida/ZH

Fotos José Doval/ZH

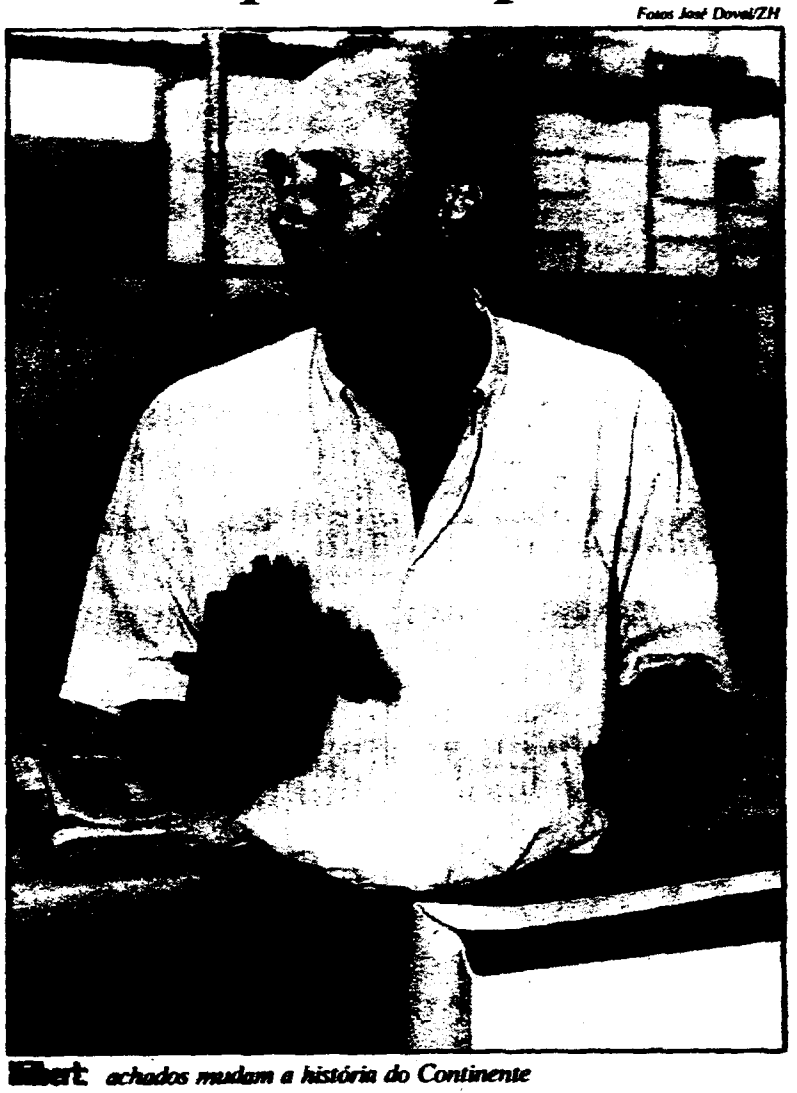

Hilbert: *achados mudam a história do Continente*

Sambaqui: *de 1500 a*

A confirmação, pela prova de carbono 14, de que fragmentos de cerâmica de objetos produzidos por povos que habitaram as margens do Rio Amazonas, na região de Santarém, datam de 6 mil anos a.C. vai mudar a História das civilizações pré-colombianas, que viveram nas três Américas. A afirmação é do arqueólogo Klaus Hilbert, professor de História na PUC-RS e pesquisador do Centro de Estudos e Pesquisas Arqueológicas dessa mesma universidade.

Hilbert lembra que, antes da confirmação alcançada esta semana, era consenso entre os arqueólogos e historiadores de que as civilizações amazônicas vieram da região andina ou foram influenciadas por povos daquela área. "As descobertas de Anna Roosevelt invertem esse trânsito. No mínimo, asseguram que, seis milênios antes de Cristo, os povos amazônicos já fabricavam objetos de cerâmica, isto é, estavam no mesmo estágio de desenvolvimento das civilizações pré-incaicas", afirma o pesquisador.

Hilbert, 38 anos, especialista em civilizações amazônicas pré-colombianas, formou-se em Arqueologia pela Universidade de Marburg, Alemanha. Ele nasceu em Belém do Pará, na época em que o pai dele, o arqueólogo alemão Peter Paul Hilbert trabalhava no Museu Goeldi, na capital paraense.

ACHADOS — A exemplo do pai, trabalhou como pesquisador-visitante no Museu Goeldi de 1987 a 1990. Foi nessa época, em 1988, que conheceu Anna Roosevelt, com quem teve muitos contatos profissionais. "Já então, Anna — neta do ex-presidente norte-americano Roosevelt — acreditava que os fragmentos de cerâmica e de conchas, recolhidos no sítio de Taperinha, tinham cerca de oito mil anos de idade. Mas ainda não possuía as provas.", diz o arqueólogo. A datação com carbono 14 garante que estes objetos de cerâmica são os mais antigos achados até agora, nas três Américas. E é essa certeza que muda o conhecimento que se tinha até então sobre a história das civilizações deste continente.

Na verdade, são cerâmicas muito simples, rudimentares. Ainda assim, indicativas de que os povos amazônicos, que então viviam da caça, pesca e coleta de moluscos, também produziam algum tipo de alimento e tinham uma certa sedentariedade. Nesse época, 6 mil anos a.C., era neolítica, ao que se sabe, a maioria dos povos em todo o mundo estava num estágio de civilização semelhante. Na região andina, na Europa, e mesmo no Egito, ainda a milênios do tempo dos faraós e das grandes pirâmides.

LENDAS — A partir daí, o desenvolvimento dos povos, por diversas razões, se deu em velocidades diferentes. Os incas, que floresceram em torno do século XIII da era cristã, alcançaram nível muito avançado. A civilização azteca, de grande desenvolvimento, durou pouco mais de um século (1390 a 1521 d.C.).

Alguns povos amazônicos chegaram a um grau elevado de civilização. Na região de Santarém constituíram verdadeiras cidades, dotadas de esgotos e drenagens e com palafitas de madeira com dois e três andares. Povos que habitaram a Ilha de Marajó ergueram aterros de proporções cheias com 20 metros de altura e a 300 metros de comprimento. Em cima deles, edificaram suas casas.

Os primeiros viajantes europeus que percorreram o Rio Amazonas, por volta de 1540, encontraram cidades, com milhares de habitantes, e casas caiadas de branco. É desta região e desse tempo que datam as amazonas, lendárias guerreiras, e histórias de tribos de homens altos e de longos cabelos loiros. "Cada lenda tem seu fundo de verdade", diz Klaus Hilbert.

9200494

EXTERMÍNIO — Em relação a todas as civilizações avançadas que habitavam as três Américas na época do Descobrimento há uma certeza sinistra: todas elas, inca, maia, asteca e de povos amazônicos — que tinham cidades de casas caiadas de branco, suas elaboradas cerâmicas, seus fatos de desenvolvimento — foram dizimadas pelo agressivo colonizador branco.

9200494

Um século de achados

O sítio arqueológico de Taperinha fica no Pará, no coração da Amazônia, a 50 quilômetros a oeste de Santarém e 2 mil quilômetros, também a oeste, de Belém do Pará. Ele foi descoberto em 1874, pelo arqueólogo norte-americano Charles Frederic Hartt. Charles docu o resultado de suas escavações em Taperinha e junto à foz do rio Tapajós ao Museu de Ciências Naturais de Nova Iorque. E publicou, em revistas científicas, vários trabalhos sobre suas pesquisas.

Foi nesse museu que Anna Roosevelt encontrou, em meados dos anos 80, os fragmentos de cerâmica e outros objetos recolhidos por Hartt. Em 87, ela veio ao Brasil e retomou, 113 anos depois, o trabalho iniciado pelo seu compatriota. Os achados dele e os que ela fez nos anos em que passou na Amazônia é que tiveram sua idade determinada por pesquisadores da Universidade de Oxford, Inglaterra.

01-01

9200495
TITULO CRISIS EN LOS HOSPITALES
PROCEDENCIA ZH 150029
FECHA DE PROCEDENCIA 10/12.
VINCULACIONES B 10046
F 55 11165
S.P 13101.

CRISE DOS HOSPITAIS

Dinheiro prometido ainda não chegou

ZH 10/12

□O dia de ontem foi de espera e informações contraditórias. Os recursos para o Grupo Hospitalar Conceição e PUC devem chegar hoje

O sistema hospitalar gaúcho teve ontem um dia de espera, esperança e informações desencontradas. Os Cr$ 20 bilhões aguardados pelos hospitais do Estado, vindos do Ministério da Saúde, não apareceram. Em compensação, foram renovadas as promessas para o Grupo Hospitalar Conceição (GHC) e Hospital São Lucas de que os recursos saem hoje. No Conceição, estas verbas podem encerrar uma greve de funcionários. No São Lucas, impedir que uma inicie.

O dinheiro esperado se refere a Autorizações de Internação Hospitalar (AIHs) de setembro e serviços laboratoriais de outubro. O presidente do Instituto de Assistência Médica e Previdência Social (Inamps), Ricardo Akel, no entanto, confirmou o repasse, no máximo até amanhã, de apenas Cr$ 11,9 bilhões referentes às AIHs de setembro. Ele não fez menção aos recursos relativos aos serviços ambulatoriais de outubro.

Sem saber das declarações de Akel, o presidente da Associação dos Hospitais do Rio Grande do Sul, Cláudio Allgayer, torcia para que os recursos chegassem "ainda nesta semana". Por sua vez, o diretor-superintendente do GHC, Telmo Weber, soube em contatos com o Inamps e o Ministério da Saúde que Cr$ 1,8 bilhão serão depositados ainda hoje na conta da instituição. É o dinheiro suficiente para pagar a folha de novembro dos 5.240 funcionários.

DISTINÇÃO — João Menezes Martins, diretor-geral do Hospital São Lucas, da Pontifícia Universidade Católica (PUC), telefonou para Brasília e também soube que o dinheiro está por sair. A instituição necessita de Cr$ 700 milhões para pagar a folha dos 2.350 funcionários. Hélio Dourado, coordenador de Cooperação Técnica e Controle do Ministério da Saúde no Estado, diz que as remessas deverão ser distintas.

Por pertencer ao Ministério da Saúde e estar enfrentando uma greve, o Grupo Conceição deverá receber o dinheiro ainda hoje, enquanto o restante dos hospitais terão o repasse dos serviços antes do final da semana, explica Dourado. Mas o assunto continua sendo tratado na base de hipóteses.

Os funcionários do Conceição, em greve desde sexta-feira, realizam às 13h30min de hoje uma nova assembléia. "Continuaremos parados até receber o salário", avisa Alvarim Sereno, diretor da Associação de Funcionários. Somente 10% dos cerca de 5 mil atendimentos diários do Grupo Conceição estão sendo mantidos, basicamente restritos à emergência.

No São Lucas, a Associação dos Funcionários espera que hoje a direção do hospital diga quando sairá o pagamento, já que o prazo [illegible] ocorreu no dia 6. Se não houver previsão, Aldacir Oliboni, presidente da entidade, diz que será [illegible] uma assembléia para discutir [illegible] greve. "Nós [illegible] dia de que 100% do [illegible] salário", prevê. "Esperamos [illegible] chegue antes do [illegible] desejo o diretor-geral do [illegible] No Hospital Parque Belém, [illegible] vários fizeram ontem uma [illegible] ção no trabalho para reclamar [illegible] os baixos salários. Flávio [illegible] retor do hospital, diz que [illegible] melhores com a chegada [illegible] da Previdência.

Silvio Avila/ZH

Greve: *funcionários do Conceição só voltam ao trabalho com pagamento*

PREVISÃO — O [illegible] Justiça, Isaías Pessoa, [illegible] jogar para o Congresso a [illegible] lidade de administrar o [illegible] dívida de Cr$ 420 bilhões [illegible] verno tem com os hospitais [illegible] nados ao Sistema Único [illegible] Em resposta ao líder do [illegible] Câmara, José Sarna, que [illegible] três inconstitucionalidades [illegible] da Previdência 388, o [illegible] ron: "Se o Congresso [illegible] da, ele que assuma [illegible] para o problema".

01-01

9200495

Nº DE SUMÁRIO
TITULO DENUNCIA ENVOLVE A MINISTRO SAUDE
PROCEDENCIA ZH 150029
FECHA DE PUBLICACION 19/12
VINCULACIONES D 10046
F 8 11165
S.P 13107
CRUZ DO

Nova denúncia envolve Alceni: favorecimento a um hospital

ZH 19/12.

□Ministro da Saúde teria beneficiado um hospital no interior do Paraná onde seu irmão, deputado federal Ivânio Guerra, do PFL, é um dos sócios

O ministro da Saúde, Alceni Guerra, está envolvido em novo escândalo. Agora, por causa da disputa entre duas cidades do Paraná pela instalação de uma bomba de cobalto para tratamento de câncer. Pesquisa realizada pela Liga Paranaense de Combate ao Câncer apontou que a bomba de cobalto deveria ser destinada a uma cidade do oeste ou sudoeste do Paraná. Os municípios mais indicados foram Cascavel e Pato Branco, cidade do ministro. Pato Branco foi escolhida, o que gerou denúncias de favorecimento, principalmente porque um dos sócios do hospital que utilizará o equipamento é o deputado federal Ivânio Guerra (PFL-PR), irmão do ministro.

A bomba de cobalto em disputa custa Cr$ 310 milhões. Ela será destinada à Fundação Municipal de Saúde de Pato Branco, que a instalará no Hospital Policlínica. O equipamento pertencia ao Hospital Erasto Gaertner, de Curitiba, que já recebeu uma bomba nova. O diretor do Hospital Regional de Cascavel, Bruno Reuter, reclamou: "Ninguém nos avisou de que a bomba não viria mais."

ESTRANHO — O diretor e principal acionário da policlínica de Pato Branco, Salathiel do Nascimento, disse que o assunto só virou notícia porque a cidade é a mesma do ministro e porque "o pessoal de Cascavel perdeu na parada e resolveu fazer politicagem". Já o médico Luís Carlos Langer, adversário político de Alceni em Pato Branco, considerou a doação muito estranha. Ele afirmou que a bomba é mantida pela Fundação Municipal, mas que quem vai operar é um hospital particular, que tem como sócio um irmão do ministro.

Salathiel alega que a escolha da policlínica deve-se à necessidade de espaço para a instalação do equipamento. "A bomba tem que ser instalada em uma área anexa ao hospital", disse. Ele entende que isso tirou da competição pelo aparelho o outro hospital de Pato Branco, o Santa Cruz, que não tem área disponível. "Nós doamos um terreno de 70 mil metros quadrados para construir o anexo que abrigará a bomba, já que tínhamos espaço vizinho ao hospital", contou.

DÚVIDA — Em Cascavel, um diretor do hospital regional que não quis se identificar garantiu que a bomba de cobalto foi doada irregularmente. "Tínhamos tudo pronto para recebê-la", disse. "Se Cascavel fosse a terra do ministro, será que Pato Branco ia ser a preferida para a instalação do equipamento?". Ele afirmou que, enquanto a região vizinha a Cascavel tem cerca de 2 milhões de habitantes, a de Pato Branco não tem 1 milhão.(AE)

01-01

9200496

TITULO GABINETE DE ALCENI GASTO Cr$ 250 MILHOES
PROCEDENCIA JB 150023
FECHA DE PROCEDENCIA 20/12.
VINCULACIONES B 10646
ESB 11165
SP 13101

CRUZ 91

Cr$ 250 milhões em móveis

Gabinete de Alceni gastou

JB 20/12.

Celson Franco

BRASÍLIA — O Ministério da Saúde gastou este ano, só na compra de móveis para o gabinete do ministro Alceni Guerra e de outros auxiliares, cerca de Cr$ 250 milhões (preços atualizados). Comprou colunas em granito para sustentar vasos com plantas, por Cr$ 800 mil; gastou Cr$ 1,9 milhão com um sofá de dois lugares; utilizou Cr$ 6 milhões numa escrivaninha com tampo de granito cinza e forro em couro preto; e pagou Cr$ 904 mil por uma mesinha de centro, com tampo de cristal.

Sua poltrona Commander, revestida em couro natural e com braços em alumínio polido, de onde ele administra os recursos destinados a cuidar da saúde do povo brasileiro, custa Cr$ 2,5 milhões. Juntamente com ela foram adquiridas dezenas de outras cadeiras, umas em couro preto, outras em tecido vinho, todas adequadas para compor o elegante ambiente cinza-grafite do 5º andar do Ministério da Saúde.

Requinte — O gabinete de Alceni somou a estes gastos mais Cr$ 800 milhões, pagos, depois de uma tomada de preços, à Consane Construtora e Saneamento Ltda., empresa com sede em Duque de Caxias (RJ), por reformas no 4º e 3º andares do edifício-sede, localizado na Esplanada dos Ministérios. De acordo com documentos da Coordenação de Serviços Gerais, foram pagos Cr$ 240 milhões atualizados "para atender a despesas com serviços de reformas do terceiro andar...".

Mais Cr$ 257 milhões foram gastos, a preços de hoje, com a instalação de duas centrais de ar condicionado, fornecimento e colocação de sonofletores, com alto-falantes de 10W, e instalação de um sistema de combate a incêndios. As reformas foram registradas na especificação orçamentária nº 13.075.0428.2312.0001, exclusiva para "organização de sistemas de saúde", de acordo com o orçamento da União.

A instalação de centrais de ar condicionado chama mais a atenção quando se sabe que uma equipe de auditores do próprio Ministério da Saúde encontrou no edifício-sede, no dia 27 de março deste ano, 57 condicionadores de ar Springer, no valor total, hoje, de Cr$ 46 milhões. Esses aparelhos deram entrada no almoxarifado em dezembro de 1990. A informação constante do inventário do ministério, contudo, era de que não havia equipamentos em estoque. Foram encontrados também 56 extintores de incêndio, embora eles, igualmente, não constassem do inventário.

A reforma no gabinete do ministro, com a aquisição de móveis nas lojas mais sofisticadas de Brasília — Hobjeto, Sintesi, L'Atelier, Oca, Escriba — levou para o 5º andar do Ministério da Saúde, nesses tempos de crise, peças como mesas em aço e granito, escrivaninhas com base formada por cubos de granito cinza mauá, poltronas em couro natural, cadeiras forradas em tecido vinho, jardineiras de granito em forma hexagonal, mesas de centro e de canto com tampos de cristal. Alguns desses móveis foram comprados com tomadas de preço. Outros, por carta-convite. O ministério comprou 128 poltronas, 28 cadeiras, 18 sofás e 51 mesas. Adquiriu ainda três braços de poltrona, ao custo de Cr$ 59 mil em julho. Hoje, estariam custando cerca de Cr$ 170 mil.

Fumanchu — O exagero nos gastos não se restringe aos móveis. Os auditores do Ministério da Saúde já estranhavam, em maio deste ano, o pagamento de Cr$ 3,2 milhões, em novembro do ano passado, à firma Fumanchu Chaveiros, contratada em carta-convite para serviços de cópia e modelagem de chaves, conserto, abertura e colocação de fechaduras. Esse valor corresponderia, hoje, a Cr$ 24 milhões. Os auditores, na época, consideraram os custos muito elevados. A Fumanchu foi brindada este ano com mais um contrato e seis reforços, no valor aproximado de Cr$ 40 milhões, para fazer cópias de chaves.

Este mesmo relatório chamava a atenção para a "incidência considerável" de reuniões no Torre Palace Hotel. O gabinete pagou nada menos que Cr$ 361 milhões ao hotel este ano, "para atender despesas com prestação de serviços de alimentação e pousada para servidores ou convidados do Ministério da Saúde em trânsito por Brasília". Uma das notas de empenho, a de nº 00772, no valor de Cr$ 50 milhões, prevê o pagamento de Cr$ 10 milhões por mês, de agosto a dezembro deste ano. Os gastos de Cr$ 361 milhões estão sem correção.

Ceme fez reforma cara em sua sede

A Central de Medicamentos (Ceme), do Ministério da Saúde, gastou Cr$ 23,8 milhões — cerca de Cr$ 78 milhões a preços de hoje — em maio deste ano, para reformar o 7º andar do Edifício Tousic, sede da repartição em Brasília. A obra foi contratada ilegalmente com a empresa InterWorks Projetos Importação e Exportação Ltda., por meio de carta-convite. De acordo com informações da Secretaria da Administração Federal (SAF), o valor do contrato estava bem acima do limite permitido para contratação por convite. Em julho, esse valor era de Cr$ 11,9 milhões. Em outubro, chegou a Cr$ 18 milhões.

Além da ilegalidade da contratação, a Ceme utilizou recursos do Finsocial para renovar o gabinete do então presidente Antônio Carlos Alves dos Santos — exonerado em outubro e hoje trabalhando como assessor do ministro Alceni Guerra. As verbas do Finsocial, no âmbito da Ceme, estão destinadas exclusivamente à aquisição de medicamentos, para distribuição gratuita à população. Esse dinheiro foi gasto, no entanto, na compra de carpetes, divisórias e móveis. A contratação da firma foi providenciada pelo diretor de administração financeira, Luiz Fernando Ribeiro Gonçalves, o mesmo da compra dos carros, e realizada pelo presidente da Comissão Permanente de Licitação, Lourenço Rommel Pontes Peixoto.

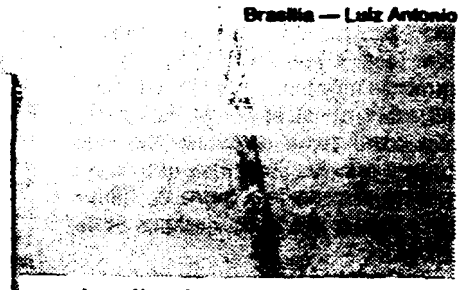

Brasília — Luiz Antonio

A aplicação da verba na reforma do 7º andar da Ceme, a exemplo do que foi feito com o gabinete do ministro Alceni Guerra, foi registrada no programa de nº 130750428.1107.0001, referente a construção e equipamento de unidades operacionais do sistema Ceme. Os pagamentos foram feitos através das ordens bancárias 91OB01115 e 91OB01514. O nº 153.000000, registrado pela Ceme como a fonte dos recursos, comprova que o dinheiro saiu do Finsocial.

01.03

9200497

Collor susta licitações de Alceni e afasta diretores

BRASÍLIA — O presidente Fernando Collor determinou ontem ao ministro da Saúde, Alceni Guerra, depois de uma audiência de uma hora e dez minutos, no Palácio do Planalto, que sejam suspensas imediatamente todas as licitações ou concorrências já concluídas no Ministério da Saúde e em suas entidades vinculadas — inclusive a compra mais recente, denunciada na véspera, de 23.500 bicicletas e 23.500 guarda-chuvas a preços superfaturados.

— Collor e Alceni decidiram ainda afastar por 15 dias toda a diretoria da Fundação Nacional de Saúde (FNS), responsável pelas compras, e nomear um interventor, Oswaldo Cevoli Filho, para apurar todos os fatos e atos administrativos considerados suspeitos. Apesar da determinação do presidente de suspender a licitação, um assessor do Palácio do Planalto garantiu que Alceni não será afastado do cargo.

— O porta-voz da presidência da República, Cláudio Humberto Rosa e Silva, garantiu que Alceni "continua como sempre, merecendo absoluta confiança do presidente". Cláudio Humberto assinalou que as medidas adotadas, suspendendo as licitações e afastando a direção da Fundação Nacional de Saúde até a conclusão das sindicâncias, entre outras, demonstram a correção do ministro e a confiança de Collor em sua pessoa. Collor retornava ontem da cidade paulista de Pirassununga, onde participou de uma solenidade na Academia da Força Aérea, quando determinou ao chefe do Gabinete Militar, general Agenor Homem de Carvalho, durante o vôo, que convocasse imediatamente o ministro da Saúde, Alceni Guerra.

— Ao chegar ao Palácio do Planalto, às 13h de ontem, Collor encontrou, à sua espera, o ministro da Saúde. O superfaturamento das licitações no Ministério da Saúde foi o único tema debatido na audiência. Collor determinou a suspensão das licitações, mas Alceni deixou a audiência garantindo que havia tomado a decisão na noite anterior. Um assessor do ministro chegou a afirmar que a audiência foi pedida por Alceni.

Inabalado — Mesmo com as denúncias que desabaram esta semana sobre o Ministério da Saúde, o prestígio de Alceni Guerra continua inabalado, segundo um interlocutor do presidente. "Quem apostar na saída do ministro da Saúde vai perder, porque o presidente gosta muito de Alceni Guerra, em quem confia plenamente", assegurou. Os jornalistas quiseram saber ontem se o ministro se considerava *inexível*.

Alceni explicou sua irritação do dia anterior usando a palavra criada por seu colega de ministério, Antônio Rogério Magri, do Trabalho. "Também sou um ser humano, tenho minhas emoções, especialmente às mães que admiro", disse. Na véspera, durante depoimento na Câmara dos Deputados, ele afirmou que "superfaturado é a mãe de quem está inventando tudo isso".

Entre as medidas decididas ontem, anunciadas pelo próprio ministro, estão também o afastamento temporário da direção da Central de Medicamentos (Ceme) e do diretor de Assistência Médica e responsável pelo Sistema Único de Saúde (SUS) do Inamps, Carlos Alberto Ferri. Alceni Guerra, suando muito, informou que nomeou os auditores da Secretaria de Controle Interno (Ciset) do ministério para "a investigação mais ampla possível". Para discutir as denúncias de irregularidades, 140 auditores e procuradores ligadas à área de saúde de todos os estados foram convocados para uma reunião na tarde de domingo, em Brasília.

Procedimentos mais rigorosos

BRASÍLIA — No mesmo dia em que determinou a suspensão das licitações no Ministério da Saúde, o presidente Fernando Collor decidiu antecipar a aplicação das medidas que tornam mais rigorosas as regras nos procedimentos de licitação pública previstas no projeto de lei encaminhado anteontem ao Congresso Nacional. Através de aviso circular enviado ontem a todos os órgãos da Presidência da República e aos ministérios, Collor determina a observância de uma série de recomendações entre elas a publicação com justificativa, no *Diário Oficial*, 48 horas após a decisão, dos casos em que a licitação é dispensada. As minutas de edital de concorrência, contrato, convênio assim como as hipóteses de dispensa e inexigibilidade de licitação, parcelamento da execução da obra ou rescisão contratual terão que ser examinadas pelo consultor-geral da República, Célio Silva, dois dias depois de proferido o parecer pelo serviço jurídico do órgão competente.

A dispensa de licitação que for ratificada terá que ter os dois atos publicados no *Diário Oficial*. Todos terão que ser levados à apreciação do respectivo ministro de Estado, para seu *conhecimento prévio*. Em qualquer caso que a licitação for dispensada ou vista como inexigível, a contratação direta só poderá ocorrer após o atendimento a estas recomendações.

O presidente determina ainda que o parcelamento da execução de obra ou serviço só ocorrerá a partir de ato fundamentado da autoridade competente e a integral publicação deste e da indispensável ratificação, em conjunto, no Diário Oficial, no prazo de 48 horas, contado da decisão ratificatória. As minutas de edital, como as de contrato, convênio, acordo, ajuste, ou instrumento congênere, serão submetidas a exame e pronunciamento conclusivo do serviço jurídico do órgão, ou ente, envolvido. Estarão sujeitas a este exame e pronunciamento conclusivos prévios as hipóteses de dispensa e da inexigibilidade de licitação, as de parcelamento da execução de obra ou serviço, como as de rescisão contratual administrativa e amigável

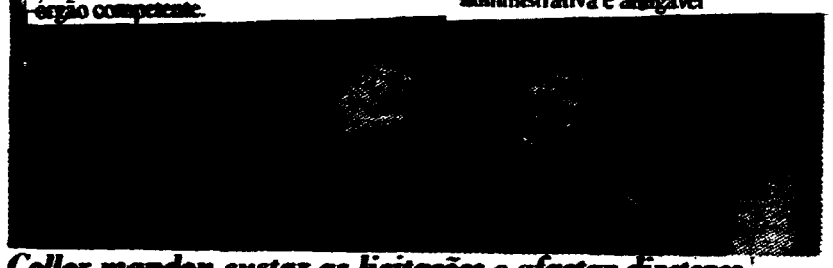

Collor mandou sustar as licitações e afastar diretores

Mochilas acima do mercado

BRASÍLIA — Além de bicicletas e guarda-chuvas, a Fundação Nacional de Saúde (FNS) adquiriu 22.500 mochilas a preços superfaturados para os agentes envolvidos no programa de combate à cólera. O prejuízo causado ao Erário foi de Cr$ 75 milhões, segundo cálculo de algumas empresas perdedoras da concorrência, que recorreram contra o resultado. O valor global da compra foi de Cr$ 196,6 milhões, quase 40% acima do preço apresentado por duas outras participantes. O processo foi tão questionável que mereceu uma sindicância na Procuradoria Jurídica da própria FNS, cujos resultados até agora são mantidos sob sigilo.

Essa é a terceira denúncia de superfaturamento em compras do Ministério da Saúde em apenas uma semana. Há suspeitas de irregularidades também na aquisição de nebulizadores, seringas, microlancetas, estetoscópios, jalecos, tênis, esfigmomanômetros e balanças pediátricas. As denúncias têm chegado com tanta velocidade e riqueza de detalhes que o Tribunal de Contas da União (TCU) está analisando a possibilidade de consolidá-las em uma única auditoria, de caráter geral, envolvendo os aspectos orçamentário, financeiro, patrimonial, contábil e operacional de todas as compras e contratações realizadas pelo Ministério da Saúde na gestão Alceni Guerra. "Estamos preparando um *kit* completo das *maracutaias* para subsidiar tanto o TCU como a Procuradoria Geral da República", disse o deputado José Cicoti (PT-SP).

Manipulação — A concorrência das mochilas, cujo resultado foi divulgado a 13 de novembro, foi vencida pela empresa paulista Lona Helvética Ltda. Entre as perdedoras que apresentaram preço menor estão a Diana Paolucci, envolvida recentemente na licitação vicidada para fornecimento de uniformes e material de cama e banho ao Exército, anulada pelo TCU, e a Aquarius, de Brasília, que já havia perdido a concorrência dos guarda-chuvas e desde então passou a denunciar irregularidades nas compras do Ministério da Saúde. Até ontem, o TCU só havia aberto sindicância para o caso das bicicletas. O relator do processo será o ministro Fernando Gonçalves.

Segundo o deputado José Dirceu (PT-SP), o sobrepreço cobrado pelas empresas nos negócios comprovadamente superfaturados, até agora, ultrapassa a cifra de Cr$ 1,5 bilhão, "um prejuízo lançado na conta de todos os brasileiros", disse.

Projeto de lei prevê punição

BRASÍLIA — Além do projeto de lei complementar estabelecendo normas gerais de licitação e contratação na administração pública, enviado ao Legislativo esta semana, o governo mandou mais dois projetos ao Congresso Nacional tratando do mesmo tema. Um dos projetos dispõe sobre a tutela penal da regularidade das licitações e dos contratos da administração pública.

O outro projeto estabelece o procedimento para suspensão dos direitos políticos, a perda da função pública, a indisponibilidade dos bens e o ressarcimento ao Erário, nos casos de enriquecimento ilícito no exercício do cargo, emprego ou função da administração direta, indireta ou fundacional.

O projeto de lei complementar enviado esta semana estabelece normas mais rígidas de licitação e contratação, em todas as modalidades, para a Administração, nas esferas do governo, abrangendo também as autarquias, empresas públicas, sociedades de economia mista, fundações públicas e empresas sob seu controle. Também autoriza os estados a legislar sobre esta matéria. O presidente Fernando Collor recomendou ontem a aplicação imediata das medidas previstas neste projeto através de aviso circular enviado a todos os órgãos da Presidência da República e ministérios.

02

Preços superfaturados

Produto	firma vencedora	preços ao erário
Bicicletas (23.500)	Lojas do Pedro	1.030.000.000
Guarda-chuvas (22.500)	Casa Cirúrgica	112.000.000
Cama/maca/suportes/	vasos e lençóis	
	Diana Pastucci	211.000.000
Nebulizadores (100)	Control Technical	157.000.000
Mochilas	*Lona* Helvética	75.000.000
Total parcial		1.585.000.000

Ministro reafirma lisura

Apesar da comprovação de algumas irregularidades, o ministro da Saúde afirmou mais uma vez que todos os processos de concorrência pública dentro de sua administração são limpos e corretos. "Tomei essa decisão por causa da repercussão de notícias sobre irregularidades no Ministério da Saúde e para um absoluto esclarecimento que não não deixe dúvidas em relação aos atos praticados aqui", disse. Alceni Guerra garantiu que essa orientação do presidente Fernando Collor é de "nunca deixar pairar nenhuma dúvida em seu governo". Os auditores do ministério estarão à disposição do Tribunal de Contas da União.

Segundo Alceni Guerra, depois do encontro no Palácio do Planalto, o presidente Fernando Collor ficou muito contente com a sua decisão, deu total apoio e pediu que o ministro acompanhasse pessoalmente todas as ações determinadas. Por isso, Alceni Guerra cancelou as duas viagens que faria esta semana, para o encontro de ministros de Saúde das Américas para discutir cólera na Organização Pan-americana de Saúde (OPAS), em Washington, e à Itália, onde iria com o presidente Collor acertar o apoio financeiro do país na construção dos Centros Integrados de Apoio à Criança (Ciacs).

O apoio foi decisivo para o ministro, que trocou de um dia para o outro o mau-humor por sorrisos. O que não aconteceu com a presidente da Fundação Nacional de Saúde, Isabel Stefano, que tentou segurar a gota d'água que resultou na providência inevitável do Ministério da Saúde. Isabel, epidemiologista da Secretaria Estadual de Saude de São Paulo que conseguiu os maiores índices de vacinação que o país já alcançou, beirando os 90%, ficou em prantos em seu gabinete durante toda a tarde de ontem.

Sobrepreço — As duas portarias assinadas ontem pelo ministro Alceni Guerra serão publicadas hoje no *Diário Oficial*. Entre 50 e 70 concorrências públicas na área da saúde foram suspensas e foram anuladas duas licitações do Projeto Minha Gente nas quais foi comprovado superfaturamento dos equipamentos comprados para os Ciacs em Samambaia e Ceilândia, em Brasília, e Caju e Maré, no Rio de Janeiro.

Carlos Ruggi — 20/8/91

Ricardo Achal

As duas licitações eram da ordem de Cr$ 1 bilhão, e 12 empresas foram qualificadas para a concorrência. Os equipamentos registraram preços de até 2.000% acima do mercado, como foi o caso da tábua de passar roupa. Uma balança de mesa de 20 kg apresentou um superfaturamento de 348%, uma balança plataforma de 200 kg, registrou 283%, uma cadeira de polipropileno, 178%, e um *freezer* de 300 litros, 176%.

Foram afastados os seguintes titulares do Ministério da Saúde: a presidente da Fundação Nacional da Saúde (FNS), Isabel Stefano; o vice-presidente da FNS, Nelson Marques; o diretor geral do Departamento de Administração da FNS, Carlos Patro; o diretor geral do Departamento de Informática do Sistema Único de Saúde (SUS) do Inamps, Ernani Beato Bandarra; o diretor geral do Departamento de Operações da FNS, Helvécio Bueno; o assessor chefe de Planejamento Estratégico da FNS, Carlos Catão Prates Loyola; e o diretor de Assistência à Saúde do Inamps, Carlos Alberto Ferri.

Investigação será bem ampla

BRASÍLIA — O interventor do ministério na Fundação Nacional de Saúde, Oswaldo Cevoli Filho, atual secretário de Controle Interno, convocou cerca de 100 auditores para participarem do trabalho de investigação das compras de materiais em andamento pelos organismos vinculados, inclusive nas unidades regionais. Segundo Cevoli, durante as investigações nem todas as compras poderão ser suspensas e citou como exemplo o material utilizado no combate à cólera. Amanhã, está marcada uma entrevista com os auditores e as primeiras informações colhidas com técnicos e com a comissão de licitação serão divulgadas. Se forem apuradas irregularidades nas aquisições feitas pelo Ministério da Saúde, as conclusões serão remetidas ao Poder Judiciário e ao Tribunal de Contas da União. Cevoli prometeu encerrar o trabalho dentro de 15 dias, "no máximo".

Osivaldo Cevoli: interventor

03 -

9200497

Nº DOCUMENTO 92 00495
TITULO UNA JOYCIOW PARA PREVISION SOCIAL
PROCEDENCIA ZH 150029
FECHA DE PROCEDENCIA 8/12
VINCULACIONES B 100246
FSS 11165
R.S 11329

A saída para a Previdência Socia

ZH 8/12.

A falta de fontes regulares de financiamento e as fraudes são ameaças constantes à continuidade da Previdência Social no País. A nova Lei de Custeio e Benefícios corrige grande parte das irregularidades, abrindo caminho para a reestruturação do sistema. Muito deve ser feito na crise dos hospitais. O deputado Antônio Britto (PMDB/RS) está elaborando agora, depois da Lei de Custeio, projeto de contribuição social única que poderá ser o caminho de viabilização da Previdência. É o que ele conta nesta entrevista a Zero Hora.

JANETE PIRES
Especial/ZH

ZH — Qual o problema da Previdência?

Britto: O Governo tem tido a atitude equivocada de tentar passar para a sociedade a idéia de que as causas das dificuldades da Previdência são apenas os aumentos dos benefícios e as fraudes. Claro que a ampliação nos valores pagos aos segurados e o volume impressionante de verbas desviadas ou fraudadas têm repercussão. Mas a deficiência crônica de fontes de financiamento é preponderante. Pelos cálculos do Governo, 20% dos benefícios são obtidos irregularmente. Apenas em novembro poderiam ser economizados Cr$ 140 bilhões/mês se não houvesse fraudes. Por mais que os benefícios cresçam ou existam irregularidades o mal da Previdência é outro, bem mais grave.

ZH — O que pode ser pior do que desvio e perda de receita?

Britto: A debilidade nas fontes de financiamento. Atualmente a Previdência é estruturada basicamente em cima da folha de salário. Metade da receita de toda a seguridade vem da contribuição dos empresários e trabalhadores sobre a folha. Isso cria a seguinte situação: a Previdência tem que atender 150 milhões de brasileiros em um país onde só 62 milhões poderiam trabalhar constituindo a população economicamente ativa (PEA). Mas somente 21 milhões de brasileiros têm carteira assinada. Temos uma relação onde de cada sete pessoas três poderiam contribuir mas apenas uma paga, através das empresas ou do desconto no salário. Na última década a proporção passou para menos de um por três.

ZH — Quais os reflexos desta concentração de encargos numa faixa da população?

Britto: Deixa a Previdência extremamente vulnerável à recessão. O mais grave é que, quando é obtido equilíbrio nas contas, em períodos de receitas satisfatórias, não é feita poupança. Aí surgem as crises e vem o desequilíbrio.

ZH — Haverá redução de receita em 1991?

Britto: Sim, de 10% reais em relação a 1990. De um orçamento de Cr$ 19 trilhões não serão obtidos Cr$ 16 trilhões. A perda deve-se à recessão que também estimula a sonegação. Aí, fraude e inadimplência se somam.

ZH — Existe levantamento sobre o impacto da crise nas empresas?

Britto: Um estudo demonstrou que na contribuição sobre o lucro a seguridade social vai perder Cr$ 221 bilhões por causa da crise. No Finsocial, a quebra será de Cr$ 1,4 trilhão, mesma quantia na contribuição dos trabalhadores e empresários. A perda nestas três fontes de receita — que representam 75% do recolhimento — será de Cr$ 2,2 trilhões.

ZH — Não vai dar para fechar as contas da Previdência?

Britto: Faltam Cr$ 700 bilhões para fechar o ano em função da soma da recessão com sonegação e não pelo aumento dos benefícios.

ZH — Em que níveis está crescendo a sonegação?

Britto: Não existe dado oficial sobre isso. Mas posso me basear no comportamento do Finsocial. A alíquota aumentou de 1,2% para 2%, numa correção de 60%, mas a arrecadação vai baixar 5%. Quanto maior o percentual a ser pago, menor o efeito. Não adianta aumentar alíquotas ou criar contribuições novas. É preciso repensar o sistema de contribuições indiretas, via tributos, diminuindo aqueles incidentes sobre folha de salários. Do contrário, ninguém mais terá carteira assinada. Há também muitas ações na Justiça questionando o Finsocial. Com o não-pagamento desta obrigação, qualquer previsão de sonegação abaixo de 30% é falsa.

ZH — A economia informal cresce então?

Britto: O dado dramático e mais recente é o de 1989, com o qual o IPEA trabalha: a Pesquisa Nacional por Amostragem de Domicílios (PNAD), do IBGE, mostra que, dos 63 milhões de pessoas com idade para trabalhar, apenas 23 milhões possuíam carteira assinada. Em 1991, o número de carteiras caiu para 21 milhões. Não há como sustentar a Previdência com número tão reduzido de contribuintes que além de tudo ganham pouco. Do universo total, 72,5% recebem até cinco salários mínimos, contribuindo com até Cr$ 21 mil por mês. De 5 a 10 salários situam-se 14% dos assalariados e acima de 10 mínimos outros 14%.

ZH — Por que a receita gerada é baixa?

Britto: Estamos em falta de quem ganhe bem. O achatamento salarial reflete-se na contribuição, que vai diminuindo. A Previdência reproduz o mesmo universo injusto da estrutura sócio-econômica. Com a economia debilitada e o nível de informalidade do mercado de trabalho crescendo, a Previdência nunca vai resolver suas dificuldades. O quadro demonstra o absurdo da proposta de privatizar o sistema.

Agência/ZH

Britto: *é preciso repensar o sistema de contribuições indiretas*

Com a privatização, só 28% dos trabalhadores poderiam assegurar aposentadoria. Os 72% restantes estariam excluídos porque não ganham o suficiente

ZH — O que aconteceria com a privatização?

Britto: Seriam completamente abandonados 120 milhões de brasileiros. A Previdência no Brasil funciona num sistema distributivo, ou seja, recolhe e repassa a todos, privilegiando ou procurando oferecer um mínimo a todos. Se houvesse sua substituição pelo critério contributivo, o do só recebo pelo que pago, só 28% dos trabalhadores poderiam assegurar aposentadoria. Os 72% restantes estariam excluídos porque aquilo que ganham não seria suficiente para cumprir as exigências de uma empresa particular de Previdência. Enquanto os salários forem miseráveis, a Previdência tem que ser social.

ZH — O senhor é contra a privatização?

Britto: Não, eu sonho com o dia em que o sistema passe às mãos da iniciativa privada, com todo mundo ganhando muitíssimo bem e que não haja necessidade de formar este bolo. Porém, se acabasse com o esquema atual, nem estes benefícios miseráveis poderiam ser concedidos. Em 1990, a Previdência foi responsável por 600 mil partos e 100 mil enterros; vem sustentando o sistema de saúde, acidentes de trabalho, entre outros. Tudo acabaria.

ZH — Há a possibilidade de ser aprovada a privatização?

Britto: Não, o Congresso não vai aprovar a privatização porque ela é criminosa do ponto de vista social. Pode-se permitir que [illegible] a previdência privada que [illegible] por quem quiser e puder complementar sua aposentadoria.

ZH — Se persistirem as baixas contribuições e a sonegação, a Previdência irá à falência?

Britto: Para que isso não ocorra, ela terá que [illegible] reformas estrutural que: 1) modernize a administração, acabando com a influência política; 2) [illegible] no sistema de financiamento, para dar fim à dependência da [illegible] revisão rigorosa dos [illegible] benefícios, para evitar privilégios.

ZH — Que benefícios poderiam ser eliminados?

Britto: Hoje, pelo menos 20% deles são fraudulentos. [illegible] 53 tipos de benefícios diferentes. É possível simplificar sem [illegible] injustiça. Pela Lei de Custeio [illegible] está prevista a revisão dos benefícios nos próximos dois anos. [illegible] pessoa que entrar em auxílio-doença terá que se apresentar a [illegible] meses.

ZH — O que mudou com a legislação?

Britto: De 4,5 milhões que recebiam um salário-mínimo mês agora são 9 milhões. Grande do Sul foram [illegible] 400 mil pessoas com a [illegible] 200 mil salários na [illegible] cha. A partir de agosto [illegible] gos de Cr$ 100 bilhões [illegible] que for regulamentada, [illegible] situação daqueles que se apo

Sem o esquema atual, nem benefícios miseráveis pod[illegible] concedidos. Em [illegible] Previdência [illegible] mil partos e 10[illegible] enterros

ZH — A receita [illegible] para atender às [illegible] lei?

Britto: Com [illegible] nefícios não [illegible] 5% sobre os [illegible] com a sonegação [illegible] tos trabalhistas [illegible] tribuição [illegible] multiplicidade [illegible] tema, o que [illegible] é o número [illegible] funcionamento, [illegible] quem vai [illegible] O PMDB [illegible] idéia. O [illegible] do país [illegible] Serviço [illegible] da folha de [illegible] contribuição [illegible] estão [illegible]

ZH — É [illegible] para garantir [illegible] 147%?

Britto: O [illegible] mente em 1992. [illegible] contestar a [illegible] Serão feitas [illegible] ra: a do [illegible] que suspende a [illegible] tos os gastos [illegible] 147% e a do [illegible] somatando em [illegible] dos aposentados que [illegible] de um salário mínimo, [illegible] junho.

92004

ZH — E a crise dos hospitais?

Britto: Serve para mostrar que a Previdência vem financiando. Durante o primeiro semestre ano, o Tesouro Nacional mandou dinheiro para a Saúde, pagando a Previdência a parte hospitalar. Até 14 de março a instituição tinha [illegible] Inamps Cr$ 2 trilhões. A dívida hospitais está dentro do [illegible] Cr$ 700 bilhões. O orçamento 1992 será de Cr$ 13,4 trilhões, significa que não haverá [illegible] real nas verbas destinadas [illegible] de social.

01-01

9200499

PREVISION SOFLINA COLAPSO EN 1992

JB 15/02/92

FECHA DE PRECEDENCIA 15/12

VINCULACIONES B 10046
FSS 11165
PS 11327

Previdência sofrerá colapso em 92

JB 15/12

Consuelo Dieguez

O caixa da Previdência Social está quebrado. Vítima de má administração, fraudes, desvio de recursos para outros gastos da União, sonegação e suportando ainda o aumento de benefícios justamente em um momento em que a forte recessão reduz a arrecadação, a Previdência, apesar dos Cr$ 12,5 trilhões que serão destinados à seguridade no próximo ano, não terá recursos para cumprir com sua obrigação de pagar pensionistas e aposentados e garantir assistência médica à população. Só este ano, a Previdência já acumula um déficit de Cr$ 1 trilhão. E as razões vão desde a perda de Cr$ 1 trilhão em arrecadação em função da recessão, à dívida de Cr$ 1,6 trilhão da União, estados, municípios e estatais, que não recolhem ao sistema o que deveriam.

A área de saúde enfrentará situação dramática em 1992. A lei orçamentária determinou que 30% das verbas da seguridade serão destinadas à saúde, o que significa que este item teria que receber Cr$ 3,770 trilhões, além de uma complementação de mais Cr$ 73 bilhões. Mais de 10% desses recursos, porém, serão destinados à construção dos Centros Integrados de Apoio à Criança (Ciacs) — que abocanharão cerca de Cr$ 300 bilhões do dinheiro da saúde, caso a medida não seja suspensa pelo Tribunal de Contas da União (TCU) — e outros Cr$ 500 bilhões serão distribuídos entre os ministérios da Educação e Ação Social para saneamento básico e merenda escolar. Ou seja, sobrarão apenas Cr$ 2,9 trilhões para atender toda a rede hospitalar do país.

"É claro que com todos esses desvios da verba da seguridade, fica muito difícil se atender aposentados e, ao mesmo tempo, garantir o funcionamento dos hospitais", afirma o deputado Sérgio Arouca (PCB-RJ), que garante que este ano a Previdência chegou a cobrir gastos até com demarcação de terras indígenas e pagamento de inativos do Ministério da Saúde que nunca contribuíram com o sistema.

Arouca: "País vive hipercrise sanitária"

Encruzilhada — Em função disso, o país enfrenta a pior crise de sua história na área de saúde e benefício. Enquanto os aposentados reclamam de suas minguadas pensões, os hospitais dispensam doentes por falta de recursos financeiros e de pessoal. "O governo Collor colocou a Previdência Social em uma encruzilhada. Ou se mata o aposentado de fome ou se deixa os doentes morrerem por falta de atendimento médico. A opção foi deixar os hospitais falirem. Os doentes já começam a morrer", alerta Arouca, que vem acompanhando com apreensão a dramática crise hospitalar do país. Em sua opinião, por falta de recursos, a rede hospitalar poderá entrar em colapso já no início do ano.

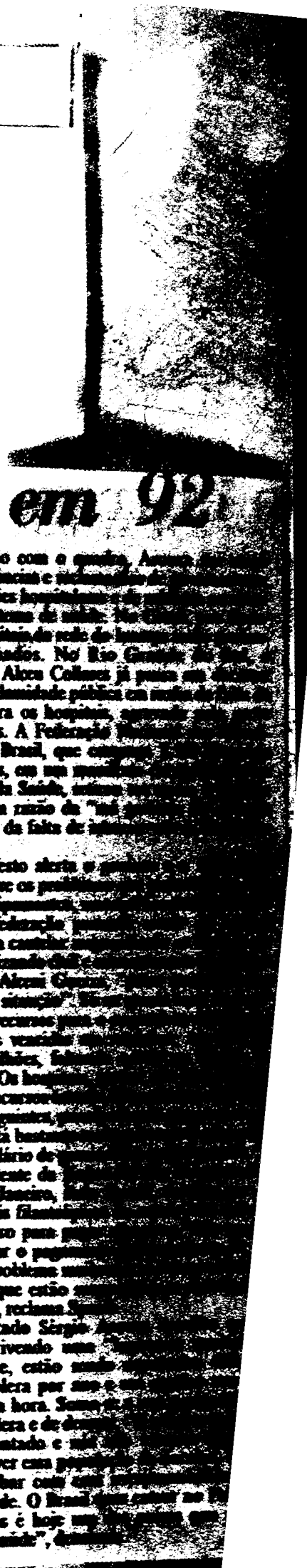

Assustado com o quadro, Arouca [illegible] lhando denúncias e [illegible] de associações hospitalares [illegible] dono do sistema de saúde. No [illegible] plo, os hospitais [illegible] mente fechados. No Rio Grande [illegible] governador Alceu Collares já [illegible] estado de calamidade pública em [illegible] recursos para os hospitais, [illegible] dos médicos. A Federação [illegible] córdias do Brasil, que [illegible] filantrópicos, em um [illegible] Ministério da Saúde, [illegible] de saúde em razão da "[illegible] hospitalar e da falta de [illegible] problema".

O manifesto alerta [illegible] Público sobre os [illegible] falta de equipamentos [illegible] co. A confederação [illegible] com medida cautelar [illegible] responsabilizando [illegible] da Saúde, Alceni Guerra, [illegible] dessa grave situação". [illegible] no liberou recursos para [illegible] hospitalares vencidos [illegible] Cr$ 150 bilhões, [illegible] novembro. Os hospitais [illegible] de que os recursos [illegible] os gastos seguintes, [illegible] ridade já está bastante [illegible] to do 13º salário dos [illegible]

O presidente da [illegible] do Rio de Janeiro, [illegible] 150 hospitais filantrópicos [illegible] mais dinheiro para [illegible] guimos pagar o pessoal [illegible] médio. O problema [illegible] alimentos, que estão [illegible] de comida", reclama [illegible]

O deputado Sérgio [illegible] país está vivendo uma [illegible] Segundo ele, estão [illegible] casos de cólera por ano e [illegible] lepra a cada hora. Somente [illegible] casos de cólera e de dengue [illegible] co está montado e [illegible] para absorver essa [illegible] ciso se acabar com [illegible] área de saúde. O Brasil [illegible] Mundo mas é hoje [illegible] gastam com saúde", [illegible]

01-01

9200499

TP. DOCUMENTO 9200500
TÍTULO AUMENTO DE LOS PASIVOS -
PROCEDENCIA Recop 150090
FECHA DE PROCEDENCIA 17/12.
VINCULACIONES B 10041/6
ESS 11165
PS 11327

Supremo Tribunal de Justiça julga hoje aumento de 147% aos aposentados

24 17/12

O Superior Tribunal de Justiça julga hoje o mérito do reajuste de 147% aos aposentados e pensionistas da Previdência Social, ou se deverão receber apenas os 54,6% autorizados pelo Governo. A decisão do STJ colocará um ponto final na questão dos aposentados. "A posição do Tribunal será genérica, por isso, o ministro terá que estendê-la a todos os aposentados do País", afirma o subprocurador geral da República, José Arnaldo da Fonseca. Os nove ministros da primeira seção analisarão a procedência ou não do aumento, requerido em quatro mandados de segurança coletivos.

Além dos 147% e dos 54,6% concedidos pelo Ministério do Trabalho em setembro a todos os segurados que ganham acima do salário mínimo, o STJ poderá decidir sobre os 79,96% referentes ao INPC acumulado entre março e agosto, sugerido pelo subprocurador José Arnaldo da Fo

O aumento de 147% [illegible] pelos aposentados está [illegible] no argumento de que a [illegible] benefícios, que desvinculam [illegible] mento das aposentadorias [illegible] salário mínimo, não [illegible] plantado em setembro, [illegible] havia regulamento.

Parecer é contra 147% para aposentado

JB 10/12.

BRASÍLIA — O governo conseguiu mais uma vitória na batalha judicial contra o pagamento do reajuste de 147% aos aposentados: o parecer de 24 páginas concluído ontem pelo subprocurador geral da República, José Arnaldo da Fonseca, considera o índice de 147% indevido, inaplicável e descabido, "embora socialmente justo e desejável". Fonseca propôs aumento de 79,96%, com base no INPC acumulado de março a agosto passado. O governo concedeu 54% em setembro mas aceita chegar aos 79,96%, em janeiro de 1992.

Com a apresentação do parecer, o Superior Tribunal de Justiça (STJ) julgará no dia 17 o mérito de quatro mandados de segurança em favor dos aposentados. Foi com base em argumentação do mesmo José Arnaldo Fonseca, segundo a qual apenas o STJ tem competência para julgar ações contra atos de ministros de Estado, que o tribunal suspendeu, no dia 2, os efeitos das 17 liminares concedidas pela Justiça Federal de primeira instância mandando pagar o aumento de 147% aos aposentados.

Entre outros argumentos, Fonseca afirma em seu parecer, que os chamados benefícios de prestação continuada (aposentadoria, pensão por morte, auxílio-doença) não são expressos em cruzeiros e, por isso, não podem ser corrigidos pelo índice de 147% estabelecido no Artigo 19 da Lei 8.222, de 5 de setembro passado. Por este artigo, o índice de 147% será usado apenas para os valores expressos em cruzeiros nas leis 8.212 (Plano de Custeio da Previdência Social) e 8.213 (Plano de Benefícios). Para o subprocurador, as portarias do Ministério do Trabalho e da Previdência Social, que adotaram critérios diferenciados para o aumento do salário-contribuição e de outros benefícios e para a correção das aposentadorias, não são ilegais.

Reajuste beneficiará poucos

BELO HORIZONTE — O procurador geral do INSS, José Domingos Teixeira Neto, anunciou ontem, nesta capital, que apenas 15% dos aposentados — os que recebem mais do que um salário mínimo — terão reajuste médio, a partir de janeiro, de 295,912%. O índice será aplicado sobre as aposentadorias de março, de acordo com a regulamentação do Plano de Benefícios decretada no sábado pelo presidente Fernando Collor.

O reajuste incidirá, segundo Teixeira, sobre os benefícios de 15% dos 13 milhões de aposentados no país. Os 295,912% correspondem às perdas acumuladas, com base no INPC, de março a dezembro e só estão sendo repassados a esses aposentados por força do Plano de Benefícios. O procurador do INSS acredita que, com o aumento, as [illegible] ciais que reivindicam [illegible] "serão esvaziadas porque a [illegible] berá índices superiores a 1[illegible]

Teixeira explicou que [illegible] sentados brasileiros [illegible] 295,912% porque [illegible] nimo. Para esses, o [illegible] ces do salário mínimo. [illegible] injusta as formas diferenciadas [illegible] ção das aposentadorias. "É [illegible] de lei e a Lei de Benefícios [illegible] forma", justificou. O procurador [illegible] criticou as regras que 12 [illegible] fraudes contra a Previdência [illegible] da Polícia Militar, em Niterói ([illegible]. "Eles têm toda a liberdade de talonário, telefone celular e não deixaram sequer [illegible] ca", contou, inconformado.

Governo só admite aumento em janeiro 4/12 JB

O presidente do INSS, José Arnaldo Rossi, disse que a Previdência Social não tem recursos para pagar o reajuste adicional que o Congresso pretende aprovar para os aposentados. De acordo com a proposta, as aposentadorias teriam este mês aumento de 16% retroativo a setembro, mais o INPC acumulado no período. O governo aceita conceder o percentual a partir de janeiro. "Se o Congresso quer dar o aumento, terá de definir também novas fontes de recursos. Nós já estamos com dificuldades para administrar o caixa com o que a Lei de Benefícios prevê", afirmou Rossi.

Caso o Superior Tribunal de Justiça, ao julgar o mérito das liminares, conceda o índice de 147% reivindicado pelos aposentados, o aumento será retroativo a setembro, quando o governo deu reajuste de 54%. Nesta hipótese, o gasto adicional previsto no levantamento feito pelo Ministério do Trabalho seria de Cr$ 546 bilhões, sobre uma folha de Cr$ 1,3 trilhão. Ainda de acordo com a projeção dos técnicos do ministério, o caixa da Previdência apresentará um déficit de Cr$ 700 bilhões no final do ano, se forem pagas todas as despesas, inclusive os repasses para a área de saúde.

"A Febraban está preocupadíssima porque quer saber quanto os bancos terão que financiar neste mês. Em outubro isso já aconteceu", afirmou José Arnaldo Rossi. Em outubro, os bancos pagaram os benefícios e depois ficaram esperando que as contribuições previdenciárias ingressassem no caixa do INSS para serem completamente ressarcidos.

Rossi afirmou que as dificuldades de caixa da Previdência estão sendo "administradas". Isto inclui o atraso no repasse dos recursos ao Inamps para pagamento das despesas de saúde, da ordem de Cr$ 170 bilhões, que deveriam ter sido creditados no dia 10 passado. O INSS pagou até agora apenas 10% do décimo terceiro salário dos seus funcionários no contracheque deste mês. O restante será creditado no dia 20.

A queda na arrecadação do Finsocial agravou as dificuldades financeiras do INSS. Para contornar o problema, o governo enviou ontem ao Congresso projeto que mantém o tributo, até que entre em vigor uma nova versão, praticamente igual à atual. Segundo José Arnaldo Rossi, o Finsocial representa 19% da receita da Seguridade Social e a queda deve-se às ações judiciais de empresas que se recusam a recolher o tributo. O Tribunal Regional Federal de São Paulo já firmou jurisprudência contra a cobrança do tributo. Dados do Ministério do Trabalho revelam que da arrecadação de Cr$ 4,3 bilhões prevista no início do ano, apenas Cr$ 2,3 trilhões ingressaram nos cofres do Tesouro Nacional.

01-02

9200500

Julgamento dos 1

© JORNAL DO BRASIL S A 1991

BRASÍLIA — O procurador-geral do INSS, José Domingos Teixeira Neto, disse ontem que o Superior Tribunal de Justiça (STJ) só deverá julgar o mérito do reajuste de 147% para os aposentados no próximo ano, após o recesso judiciário, que começa no dia 20 e termina em 1º de fevereiro. Segundo ele, o ministro Hélio Mosimann deu prazo de 10 dias para envio de informações pela procuradoria e pelo Ministério do Trabalho e Previdência Social. "Quando elas chegarem, o julgamento, ainda este ano, já estará inviabilizado", disse o procurador.

Para o STJ, entretanto, a questão poderá ser resolvida ainda este ano, se o subprocurador-geral da República, José Arnaldo da Fonseca, o mesmo que conseguiu a suspensão de todas as liminares que garantiam o reajuste de 147%, se apressar e enviar até o próximo dia 15, ao ministro, parecer sobre a procedência ou não do reajuste. Em nota distribuída ontem à imprensa, o STJ informa que o parecer vai integrar o processo, que reúne quatro mandados de segurança, entre eles os impetrados pelo PT e pelo PDT. Segundo o STJ, este é o documento que falta para que a questão entre na pauta do tribunal.

Se o parecer chegar a tempo, "nada impede que seja marcada uma sessão extraordinária, no dia 17, em face do caráter social da questão, que alcança um grande número de pessoas em todo o país", diz a nota divulgada pelo STJ. Ainda segundo a assessoria do tribunal, são dois processos diferentes, mas o julgamento do mérito dos mandados de segurança liquidará a polêmica, antes que os ministros apreciem a liminar concedida por Mosimann, pois o tribunal já terá firmado sua posição sobre o mérito do reajuste.

Para Teixeira Neto, a batalha judicial em torno dos 147% será esvaziada pelo acordo entre o Executivo e o Congresso Nacional, que garante o reajuste adicional de 10% aos aposentados e pensionistas. O percentual representa a diferença entre aos 54% concedidos e o INPC acumulado de março a agosto, de 79%. "O Executivo poderá decidir por uma outra solução, independente do Judiciário", argumentou Teixeira Neto. Ele acredita que o recesso também servirá para acalmar os ânimos. "A Justiça poderá analisar a questão sem o apelo emocional que existe hoje", declarou, acrescentando que houve "politicagem" nas ações impetradas.

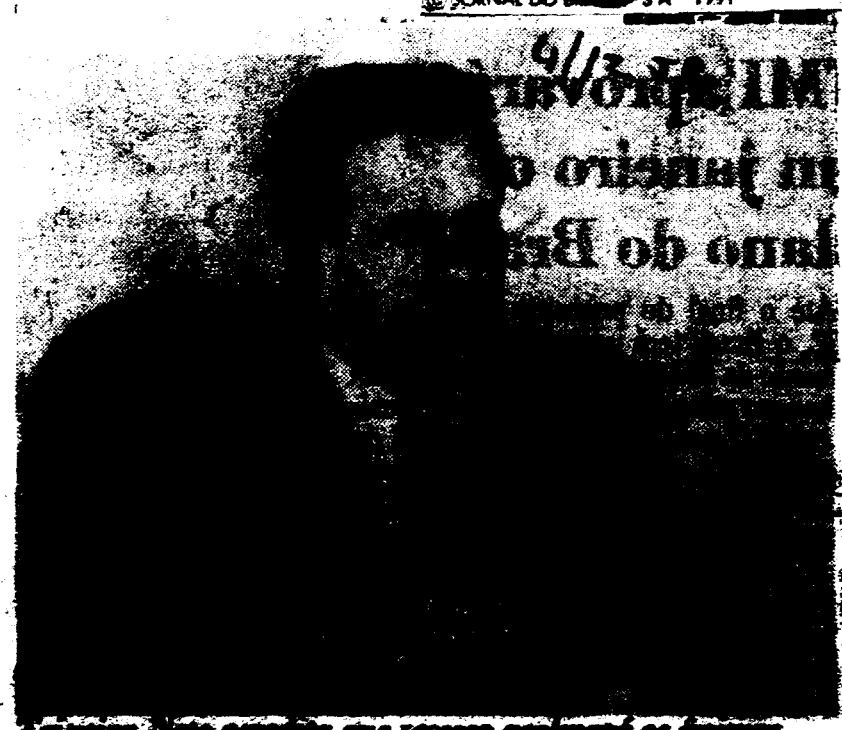

O ministro Néio acredita que recesso acalmará os ânimos

Segundo Teixeira Neto, a primeira turma do STJ verificará primeiro a competência do tribunal para julgar e processar ações de ministros de Estado. O despacho do ministro Hélio Mosimann, que suspendeu a vigência de todas as liminares do país, não é definitivo. Caso o grupo, composto por nove ministros, confirme a competência do STJ, passará a discutir a procedência ou não do reajuste de 147% aos aposentados e pensionistas que ganham mais que o mínimo.

O procurador afirmou que a Justiça está "dividida" na questão dos aposentados e teve os investimentos da procuradoria para comprovar sua tese. Segundo ele, enquanto 66 juízes de primeira instância negaram pedidos a favor do reajuste, 60 concederam liminares, determinando o pagamento do percentual. "A matéria é absolutamente discutível, pois não há unanimidade sobre ela. Não é uma questão tranquila", ponderou.

02/2

9200500

Nº. DOCUMENTO ....
TITULO Censo de Garimpeiros
PROCEDENCIA JB 150028
FECHA DE PROCESAMIENTO 8/12.
VINCULACIONES B 100046
FSS 11165
G 12772
Pob 11325

Censo pesquisa garimpeiros

JB 8/12

Cerca de 300 mil homens procuram ouro e pedras

A população garimpeira do Brasil não chega a 300 mil pessoas. A maioria dos garimpeiros tem origem na região Nordeste - 40% são maranhenses e 60% concluíram o 1º grau. Essa massa humana, responsável por uma produção de mais de 700 toneladas de ouro somente na década de 80, vive em condições impróprias, sem direito a carteira assinada, saúde e educação, expondo-se aos mais variados tipos de doença. Cerca de 60% dos garimpeiros do país já tiveram malária, 50% tiveram pneumonia, 20% doenças venéreas e 11% contraíram hepatite.

Esses dados constam do mais completo censo feito nos garimpos do Brasil neste século, recém concluído pelo Departamento Nacional da Produção Mineral (DNPM). Trata-se do Levantamento Nacional dos Garimpeiros, um trabalho que traça um perfil técnico-econômico-sócio-ambiental da garimpagem no país e desmistifica o papel do garimpo em território brasileiro.

Radiografia — Durante seis meses, técnicos do DNPM se embrenharam nos mais longínquos garimpos da Amazônia, principalmente, para trazer à sociedade um perfil do que é a garimpagem no Brasil. O trabalho envolveu ainda equipes da Companhia de Pesquisa de Recursos Minerais (CPRM), Ibama, Secretaria Nacional de Vigilância Sanitária, Polícia Federal, IBGE e cooperativas e sindicatos de garimpeiros, incluindo a União dos Sindicatos e Associações de Garimpeiros da Amazônia Legal (Usagal).

"Com esse levantamento, teremos a mão dados confiáveis para implantar uma política nacional de garimpagem", atesta o geólogo Elmer Salomão, diretor geral do DNPM. "Agora, teremos como definir linhas de ação para os garimpos do país", acrescentou.

No levantamento nacional foram cadastrados 83.860 garimpeiros (29% do total) e 428 garimpos (23%), índices considerados satisfatórios pelo IBGE. Nos 428 garimpos visitados, os técnicos do DNPM puderam comprovar o aproveitamento irracional dos depósitos minerais garimpáveis, nos quais o meio ambiente vem sendo degradado principalmente no assentamento das drenagens e no uso de mercúrio e substâncias graxas.

Na computação das fichas, observou-se que no garimpo 90% são operários, 5% gerentes, 1% administradores, 2% cozinheiros e 2% outras funções. Na apuração final, o DNPM constatou que ao proprietário cabe 65% do ouro apurado, 10% é do gerente e 5% de cada um dos demais cinco trabalhadores, incluindo o cozinheiro. Em alguns garimpos, principalmente nos que usam dragas e balsas, o mergulhador ganha de 30% a 40% da produção.

Arquivo

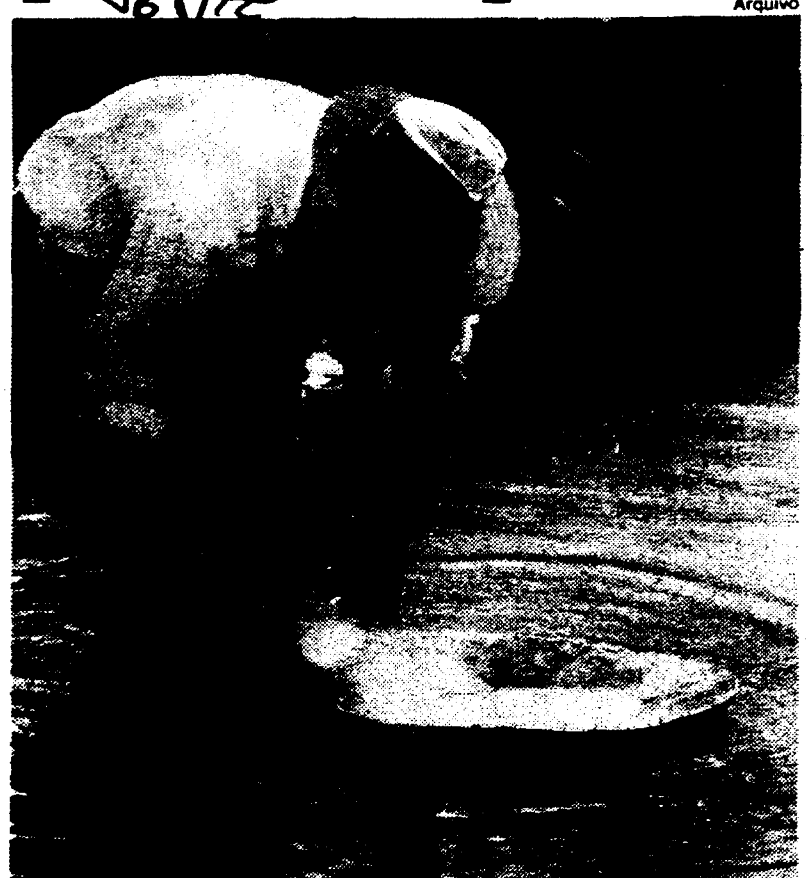

Os garimpeiros não têm direito à carteira assinada

Jazidas ... a dívida externa

Ouro
Diamante
Cassiterita
Tantalo
Nióbio
Bauxita
Tório
Molibdênio
Fosfato
Barita
Petróleo
Gás

01-01

9200501

Nº. DOCUMENTO
TITULO COLLOR MANDA EXPULSAR GARIMPEIROS
PROCEDENCIA ZH 150029
FECHA DE P 18/12.
VINCULACIONES B 10046
F SS 11165
C 9272.

Collor manda expulsar garimpeiros

ZH 18/12

□Presidente Collor atende pedido do cacique Raoni e vai retirar garimpeiros da área indígena dos caiapós, no Pará

O presidente Fernando Collor determinou, ontem, ao presidente da Funai, Sidney Possuelo, que providencie junto ao ministro da Justiça, Jarbas Passarinho, a expulsão dos garimpeiros da área indígena Baú, dos índios caiapós, que ocupa 1,8 milhão de hectares no Pará. A ordem foi dada atendendo à solicitação que lhe fez o cacique Raoni, que, junto com outros líderes indígenas, participou, ontem, da cerimônia de subida da rampa do Palácio do Planalto.

Raoni foi agradecer a Collor pela portaria que determinou a demarcação da reserva dos menkragnotir, uma área de 4,9 milhões de hectares que atinge os municípios de Altamira e São Félix do Xingu, no Para, e Matupá e Peixoto de Azevedo, no Mato Grosso. O cacique encontrou um Collor bem-humorado, que lhe perguntou, de saida, se seu botoque era feito de madeira ou de plástico, recebendo a informação de que era de madeira.

— Cadê o Sting? — quis saber Collor, sendo comunicado por Raoni que o artista pretende fazer um grande show no Brasil quando acabarem os trabalhos de demarcação das áreas indígenas, o que deve coincidir com a Rio-92.

Um dos líderes indígenas que acompanhava Raoni mostrou a Collor o mapa da área Baú, que só será demarcada em 1992, conforme informou o presidente da Funai. (AJB)

Diálogo: *Collor cumprimenta o cacique Raoni*

01-01

9200502

Nº. DOCUMENTO
TITULO AREA INDIGENA - ALEGRIA
PROCEDENCIA Recop 15009C
FECHA DE EDICION 28/12.
VINCULACIONES Bicudo
FSS 1165
6 12772.

ENTRADO
SALIDA

Elogiada a decisão sobre área indígena

Os 13 presidentes que participaram da reunião do Grupo do Rio, em Cartagena, elogiaram a demarcação da reserva ianomâmi, com 9,4 milhões de hectares,assinada pelo presidente Fernando Collor, bem como a decisão do Governo venezuelano de criar um parque nacional ianomâmi em seu território, na mesma região. De acordo com o documento final da reunião, os governos do Brasil e da Venezuela atenderam o objetivo democrático de defender as minorias.

Ao tratar sobre meio ambiente, os chefes de governo enfatizaram a importância da Conferência das Nações Unidas sobre Meio Ambiente e Desenvolvimento, a Rio-92, que permitirá uma profunda reflexão sobre a necessidade de que se estabeleça um novo modelo de desenvolvimento que permita soluções ecológicas adequadas para a superação das desigualdades sociais e econômicas.

A questão ambiental, segundo o documento em que os chefes de governo se comprometem a trabalhar para que a Rio-92 tenha êxito, se converteu hoje em um símbolo de interdependência. A América Latina, pelo fato de possuir um dos patrimônios biológicos mais diversificados do Planeta, tem condições de dar contribuições fundamentais. Também assinalaram que é indispensável evitar a utilização do território e dos mares da região como depósito de dejetos tóxicos ou radioativos e esperam que a normatização da questão do meio ambiente resulte da participação de toda a comunidade internacional.

Mestrinho encontra Collor e critica áreas para índios

Em 45 minutos de conversa com o presidente Fernando Collor, o governador do Amazonas, Gilberto Mestrinho (PMDB), criticou a demarcação de extensas áreas para os índios. "Querem pôr no Brasil o *apartheid*", acredita Mestrinho, ao acusar o Governo Federal de demarcar terras indígenas "em detrimento de centenas de milhares de pessoas não-índias".

Mestrinho se disse "inconformado", especialmente com a demarcação dos 9,4 milhões de hectares para os índios ianomâmis, no Estado de Roraima. O governador não aceitou a justificativa de que os ianomâmis são andarilhos e por isso necessitam da área extensa. "Se o índio é andarilho, por que ele está há mil anos parado ali?", questionou. E explicou sua queixa com uma compararação:

— Se o ianomâmi andar 12 horas por dia de janeiro a janeiro, sem parar sequer para beber água ou para urinar, ele vai levar 640 anos para visitar a reserva dele.

Na opinião do governador amazonense, o Estado de Roraima ficará "inviabilizado" se o Governo Federal demarcar todas as terras indígenas. "O que não é ianomâmi, é macuxi ou upaxana, então não vai sobrar nada para os não-índios", previu Mestrinho. Ele ainda afirmou que o Governo Collor está dando área para índios que já estão integrados à sociedade. "Índio de maloca mesmo não tem meia dúzia", garantiu, e lembrou que "há muitos ticuna ou tucano que são vereadores". (AE)

APROVADA VERBA PARA OS IANOMÂMIS

O Congresso Nacional aprovou a destinação de Cr$ 2 bilhões e 27 milhões em crédito suplementar para demarcar a terra dos índios ianomâmis em Roraima. Os recursos foram votados e aprovados em bloco, embora vários parlamentares da bancada do Amazonas tenham se manifestado contra a destinação dos recursos. (AE)

ZH 19/12.

01.04

9200503

Fotos de satélite mostram reserva dos ianomâmi

2H 8/12.

O Instituto Nacional de Pesquisas Espaciais (INPE), de São José dos Campos, São Paulo, está preparando uma exposição especial sobre a reserva indígena dos ianomâmis. São 50 painéis de fotos do satélite Landsat-5 mostrando a reserva. A exposição será apresentada ao presidente Fernando Collor no próximo dia 17, e em seguida, será aberta ao público. Os painéis ficarão expostos no Palácio do Planalto.

Os pesquisadores da Divisão de Sensoreamento Remoto do INPE estão trabalhando na fase final de montagem e interpretação das imagens do satélite. No momento, os pesquisadores trabalham na delimitação geográfica da reserva, com base no decreto assinado pelo presidente no dia 15 de novembro. O decreto introduz uma nova demarcação geográfica da reserva ianomâmi, que tem 95 mil quilômetros quadrados, e abrange parte dos Estados do Amazonas e de Roraima, na fronteira do Brasil com a Venezuela.

Florestas e campos formam a reserva

De acordo com o chefe da Divisão de Sensoreamento Remoto e Meteorologia Espacial do INPE, Antônio Tebaldi Tardin, o Instituto vem monitorando as terras ianomâmis há mais de três anos, a pedido da Fundação Nacional do Índio (Funai) e da Polícia Federal.

Antônio Tardin afirma que as imagens do satélite mostraram que uma parte da reserva é composta de florestas e outra de campos e cerrados. Tardin explicou que com a ajuda do satélite é possível localizar corretamente onde estão instaladas as habitações indígenas e as áreas onde já existe a presença do homem branco. O pesquisador acrescentou, ainda, que os estudos dão atenção especial para as atividades de garimpo dentro da reserva.

De acordo com Tardin, a nova demarcação da área vai facilitar o monitoramento da reserva. "Antes da delimitação, nós monitorávamos apenas as tribos da reserva". Ao todo, as terras ianomâmis abrigam 19 tribos indígenas. O pesquisador explicou também que a área atual demarcada pela Funai pouco difere em tamanho da antiga delimitação.

Por enquanto, o INPE ainda não está fazendo um mapeamento detalhado da reserva. Isto só deverá ser feito nos próximos meses. A exposição que está sendo preparada vai mostrar os dados já disponíveis pela Funai.

Os pesquisadores vão mostrar que as atividades de garimpo diminuíram depois que a Polícia Federal fez uma campanha no ano passado de destruição de pistas clandestinas de pouso de aviões. O levantamento foi feito pelo INPE em 1989 e constatou-se a existência de 74 pistas.

— As últimas imagens da reserva mostram que a campanha da Polícia Federal deu resultados. Várias pistas explodidas não foram reconstruídas — garantiu Antônio Tardin.

ESTRADA — Além disso, o INPE está monitorando, também, a construção de uma estrada no Parque Nacional da Neblina, no Estado do Amazonas, próxima à reserva ianomâmi. A estrada parte do km 12 da BR 307, que liga São Gabriel da Cachoeira (AM) a Cucuí. A estrada já tem cinco quilômetros de extensão e, segundo Tardin, ela está a 30 quilômetros, em linha reta, da reserva. No momento, as obras estão paralisadas. Mas, o INPE vai continuar monitorando a construção da estrada, que está sendo aberta pelo 1° Batalhão de Engenharia e Construção do Exército, sediado em São Gabriel da Cachoeira. (AE)

9200503

Subsolo da reserva ianomâmi é cobiçado por 25 empresas

Ronaldo Brasiliense

BELÉM — O subsolo dos 9,4 milhões de hectares da reserva ianomâmi, nos estados de Roraima e Amazonas, esconde uma fortuna em minérios raros e valiosos. Mas a autorização do governo federal para iniciar a demarcação não sepultou a cobiça das empresas mineradoras nacionais e internacionais. "São bilhões de dólares em ouro, cassiterita, diamante, nióbio, tântalo, bauxita e terras raras. O maior potencial de ouro e cassiterita se encontra justamente dentro da área ianomâmi", garante o secretário de Mineração e Energia de Roraima, Eltou Ronelht.

No Departamento Nacional da Produção Mineral (DNPM) em Brasília há centenas de requerimentos de pesquisa feitos por 25 empresas mineradoras — nacionais e multinacionais — na área ianomâmi, mas todos estão congelados. "A definição sobre a exploração das jazidas minerais em terras indígenas somente ocorrerá após a regulamentação pelo Congresso Nacional do parágrafo 3º do artigo 231 da Constituição, que trata da mineração em terra indígena. Enquanto não houver regulamentação, todos os requerimentos ficam na geladeira", diz o diretor geral do DNPM, Elmer Salomão.

Mas o ministro da Justiça, Jarbas Passarinho, ao anunciar que o governo não pretende transformar as terras dos ianomâmis num santuário, nada mais fez do que deixar claro que o subsolo das terras indígenas deve ser explorado de forma racional em benefício dos próprios índios, desde que sejam cumpridos os preceitos constitucionais. O paradoxo é que, justamente por terem uma terra tão rica em minérios, e conseqüentemente imprópria para a agricultura, os ianomâmis precisam de uma reserva de dimensões tão grandiosas.

Regulamentação — Dentre as empresas de mineração que entraram com requerimento de pesquisa junto ao DNPM há gigantes multinacionais como a Brascan, Best e Bozzano Simonsen, estatais do porte da Companhia Vale do Rio Doce (CVRD) e Companhia de Pesquisa de Recursos Minerais (CPRM), e mineradoras privadas do peso de uma Paranapanema (maior produtora de cassiterita do mundo) e Companhia de Mineração e Participações (CMP), uma associação dos empresários Eike Batista, filho do presidente da Vale Internacional, Eliezer Batista, com Olavo Egídio Monteiro de Carvalho, ex-cunhado do presidente Fernando Collor, do grupo Monteiro Aranha.

"A maior parte dos requerimentos está incorreta e superposta", adianta Elmer Salomão, mostrando que há vários projetos de lei regulamentando a mineração em terra indígena no Congresso Nacional, mas por certo isso somente será definido na próxima legislatura. "Há um consenso de que se deve regulamentar o artigo 231 em benefício das comunidades indígenas e isso deve ser feito com a participação do governo, Funai, DNPM e organizações indígenas", prega Elmer Salomão.

Os ianomâmis não têm interesse em utilizar as riquezas que en

9200503

Radam divulgou descoberta

A cobiça de grupos econômicos e garimpeiros em torno das riquezas minerais existentes nas terras ianomâmis começou em 1975, com a divulgação dos primeiros levantamentos feitos na área pelo extinto Projeto Radam (Radar para a Amazônia) e, principalmente, após a conclusão do projeto Catrimâni-Urariquera, desenvolvido pela Companhia de Pesquisas de Recursos Minerais (CPRM) nos fins dos anos 70. "As empresas retalharam a área e mandaram cientistas e engenheiros efetuarem as pesquisas. Desde 67 há registro de garimpo na região dos ianomâmis. Mas a partir de 76, os garimpeiros entraram maciçamente, atrás de um ouro que, diziam, aflorava no chão", conta José Maurício Paiva Arruti, do Projeto Estudo sobre Terras Indígenas (Peti), da UFRJ.

"Em 1979 anunciamos a descoberta de grandes quantidades de ouro no leito do Rio Couto de Magalhães", recorda o geólogo João Orestes Schneider, da CPRM do Amazonas, que participou dos trabalhos. "Não conseguimos quantificar o potencial aurífero da área com sondagens geológicas, mas constatamos ocorrência de ouro também nos rios Mucajaí e Auaris", acrescenta. A CPRM, em levantamentos aéreos, descobriu ainda 16 corpos potencialmente estaníferos nas áreas Auaris, Alto Catrimâni e Alto Mucajari.

A Vale do Rio Doce, que esteve na região, chegou a medir em uma dessas áreas 15 mil toneladas de cassiterita. "Na área ianomâmi há antigas ocorrências de diamante, tório e molibdênio e há perspectivas de petróleo e gás natural na bacia do Tacutu", revela João Orestes. Próximo ao Rio Repartimento, a CPRM encontrou ocorrências de fosfato e barita.

"A Venezuela está trabalhando com mineração na área indígena ianomâmi do lado de lá", afirma Elton Ronelht. "A legislação deles permite", acrescenta. Ronelht garante que o governador de Roraima, Ottomar de Souza Pinto, defende a presença de mineradoras em Roraima, nas áreas indígenas, respeitando a Constituição. "As mineradoras recolhem impostos e respondem por danos causados ao meio ambiente", concluiu.

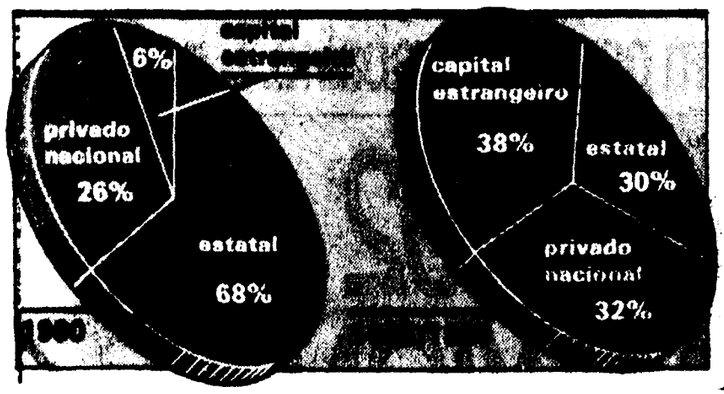

A divisão da riqueza

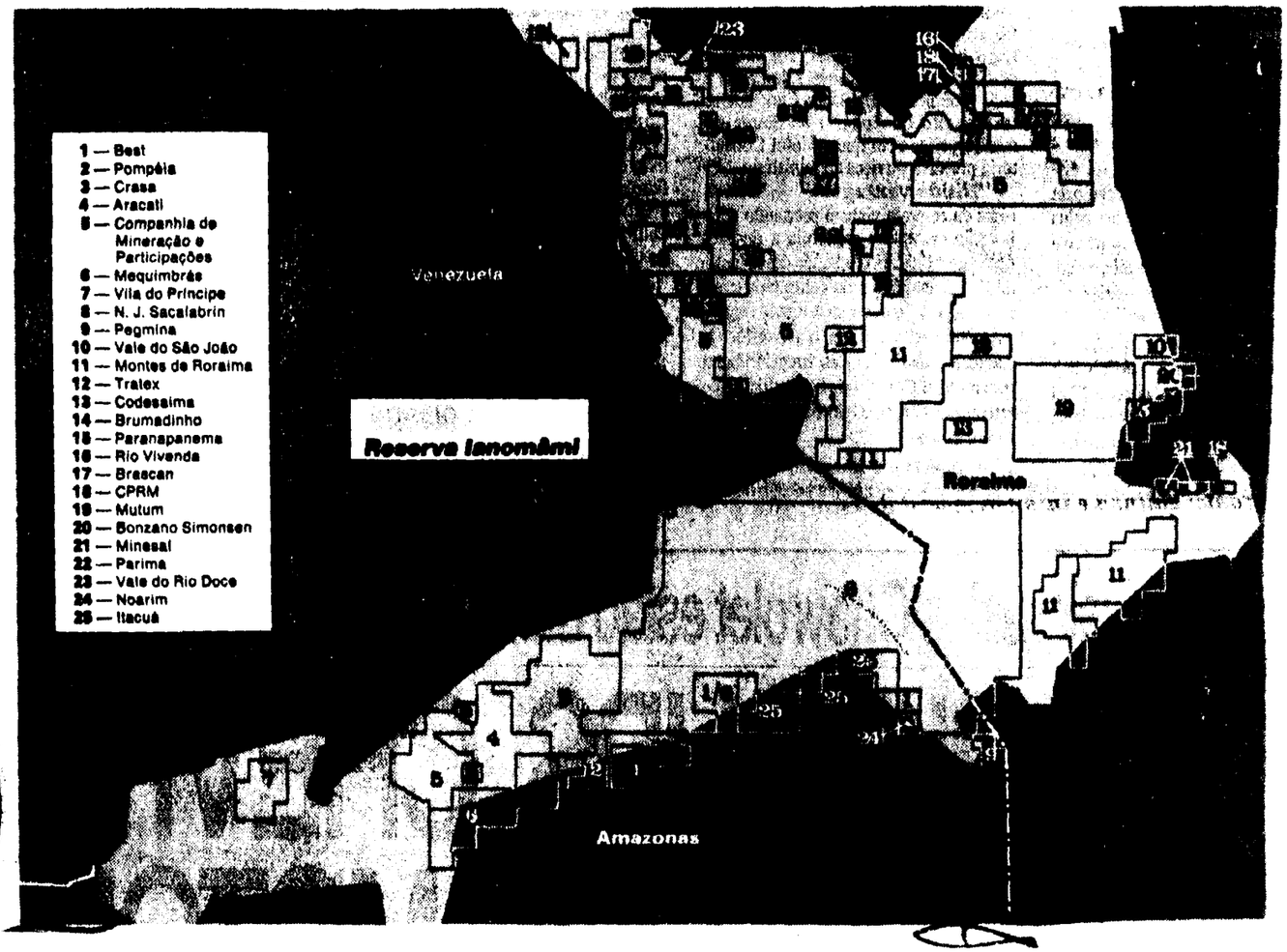

04-09

9200503

TITULO PUEBLOS DE LA AMAZONAS QUIEREN SER RECONOCIDOS COMO NACION
PROCEDENCIA ZH 15OCT89
FECHA DE PROCEDENCIA 29/12
VINCULACIONES B1004
FSS 1165
G 12772

Os povos da floresta querem ser reconhecidos como uma nação

□Só assim, pensam líderes como Marcos Terena, será possível deter o avanço destruidor dos garimpeiros. A demarcação da área indígena, tão esperada, poderá não ser suficiente

CARLOS WAGNER
Editoria Local/ZH

Os pajés das tribos da selva amazônica estão preocupados com o avanço dos garimpeiros nas terras dos índios ianomâmis. Focos de incêndio por todos os lados denunciam a aproximação de brancos ao coração da mata, onde vivem talvez as últimas tribos arredias do planeta Terra. Não é a demarcação da reserva ianomâmi pelo presidente Collor que irá deter o avanço dos brancos. Mas o reconhecimento pela comunidade branca do direito dos povos da florestas às riquezas que lá existem. A luta por este reconhecimento é a grande missão das lideranças destes povos, neste final de século.

Com a serenidade herdada dos seus antepassados da floresta, o índio e piloto de avião Marcos Terena fez estas observações a um grupo de jornalistas brasileiros e estrangeiros durante o Seminário Internacional sobre Jornalismo Ambiental em São Paulo, onde havia também entidades preservacionistas nacionais e internacionais. Ele é o coordenador do Comitê Intertribal para a Rio-92 (Conferência Mundial sobre Desenvolvimento e Meio Ambiente). Os pajés têm razão em ter medo, diz ele, explicando que não é só o mercúrio usado pelos garimpeiros que espalha morte na Amazônia.

"O garimpo e a mineração retiram 50 bilhões de metros cúbicos de terra da Amazônia por ano", advertiu o engenheiro Marc Dourojeanni, diretor da Divisão de Proteção do Meio Ambiente do Banco Interamericano de Desenvolvimento (BID). Segundo cálculos dos técnicos do BID, existem de 2 milhões a 5 milhões de pessoas envolvidas com o garimpo na selva, 110 pistas de pouso clandestinas, de 6 mil a 7 mil balsas e dragas e a produção de ouro pode chegar a cinco vezes mais do que a admitida oficialmente, que é de cem toneladas/ano. Ele lembrou que os estragos que o cultivo da cocaína causa à selva amazônica nos países vizinhos são tantos ou mais violentos que o garimpo, e isto acontece devido à tecnologia usada no plantio e refino.

COCA — O cultivo da cocaína é feito em terrenos íngremes, e exige uma terra limpa, o que propicia a erosão dos solos. O uso de venenos agrícolas poderosos acaba contaminando os rios. "A pasta de coca é feita muitas vezes em nascentes de rios, que acabam sendo depredadas", revoltou-se Dourojeanni. Dentro deste contexto, a presença de grandes projetos de mineração na região causa menos estragos, posicionou-se o professor Jorge do Cravo Barros, da Faculdade de Geologia e Hidrologia da Universidade de Brasília (UNB). "Não podemos mudar a jazida de Carajás. Mas é possível explorá-la causando menos danos à natureza", acredita.

Esta destruição toda não prejudica só os povos da floresta. Ela mexe com toda a vida da selva. Isto significa que uma só árvore derrubada pode matar várias espécies de animais e plantas, que poderiam ter a cura para muitos dos males do homem, advertiu Hesser Ehringhus, diretor-geral do Fundo Mundial para a Natureza (WWF — da Suécia). Esta entidade tem milhares de militantes no mundo inteiro. O interesse destas entidades internacionais pelo destino da Amazônia tem despertado a ira de setores conservadores. "A tese da internacionalização da Amazônia é ridícula", protestou o paulista Fábio Feldmann (PSDB), presidente da Comissão de Ecologia da Câmara Federal.

Ele observou que, "enquanto vivem batendo nesta tecla da internacionalização, esquecem que as empresas multinacionais já possuem uma boa parte da selva". Na década de 70, o Governo Federal incentivou a compra de terras naquela parte do País com a intenção de povoar a região. Fora a época dos grandes projetos de colonização e do sonho da Rodovia Transamazônica.

Zero Hora / Ano 24

ONDE FICA

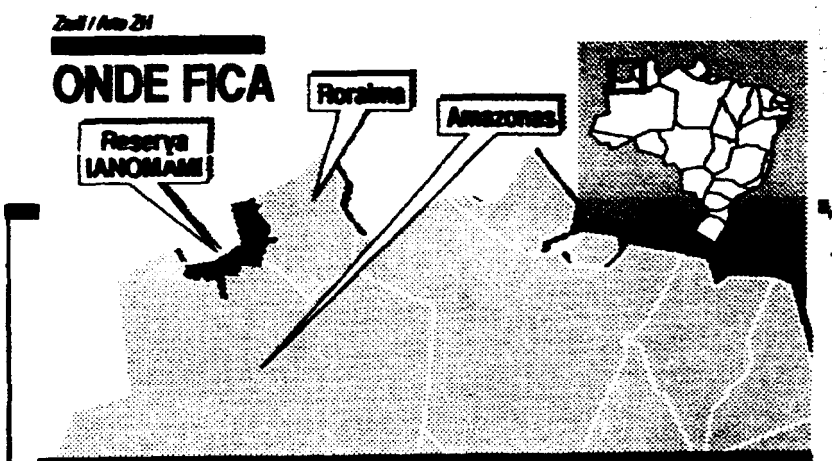

Reserva indígena Ianomami

- Área de 9.419.105 hectares divididos entre os estados de Roraima e Amazonas
- Equivalente a três vezes o território da Bélgica, coberta por floresta densa
- Forrada por uma das mais ricas reservas minerais do país com grandes reservas de ouro, diamante, estanho, zinco, cobre e chumbo

01-02

9200504

Garimpeiros deixam marcas profundas nos ianomâmis

A herança deixada pelos devastadores da selva amazônica mudou o perfil dos povos da floresta. "Os ianomâmis nunca mais serão os mesmos depois do contato com os brancos", afirmou Marcos Terena. "É uma solução para o garimpo que não pode simplesmente desprezar que mais de 5 milhões de pessoas vivem desta atividade", afirmou Dourojeanni, do BID. Esta é a difícil equação deste lugar, que abriga intrusos.

Mas dá para estancar os mecanismos que os levam para lá, analisou o professor Mauro Leonel, diretor do Instituto de Antropologia e Meio Ambiente (IAMA), com sede em Brasília. Segundo Leonel, foi uma estrutura agrária arcaica que mandou milhares de camponeses do sul do Brasil para lá. Esta estrutura continua intacta e agora manda gente para o garimpo. Hoje o garimpo pode até ter ligações com o tráfico de coca, advertiu Dourojeanni.

Estes novos moradores não sabem viver da floresta. Eles derrubam a selva para viver. "São uma vizinhança hostil", diz Terena. A única maneira de os indígenas sobreviverem, segundo ele, é reconhecer que formam nações e precisam ter os seus territórios respeitados. "Isto não significa formar um país dentro do Brasil, como alguns setores alegam. Mas admitir que naquele pedaço de terra vive um povo que tem um outro relacionamento com o mundo, uma outra escala de valores. Isto os tornaria fortes para lutar contra os invasores, sem precisar da interferência do Governo Federal", comentou Terena. Nos Estados Unidos, os índios já não estão mais lutando apenas por suas terras, mas para serem reconhecidos como nação.

AMANHÃ — Terena afirma que os ianomâmis de hoje serão os caingangues do sul do Brasil de amanhã. Os caingangues estão em um processo de extinção adiantado. Terena lembrou que esteve no Rio Grande do Sul visitando os caingangues de Tenente Portela:

— Eles disseram que os seus matos não tinham mais caça e os peixes do rio tinham desaparecido. Por isto eles se obrigavam a plantar soja como os brancos que são seus vizinhos. No Amazonas, se o processo de extinção dos ianomâmis não for parado, eles acabarão virando garimpeiros como o branco para sobreviver.

As grandes teses que serão defendidas na Rio-92 passam por uma discussão aprofundada da questão amazônica atual, onde há povos em litígio dentro de um patrimônio genético incrível. Por direito, este patrimônio pertence aos povos da floresta. Na opinião de Maria Tereza Jorge Padua, presidente da Fundação Pró-Natureza (Funatura), o entendimento desta questão é fundamental para o que irá acontecer com esta região no próximo século. Terena afirmou que a sociedade como um todo vai precisar posicionar-se a respeito dos conflitos na Selva. As riquezas que os brancos tiram da selva beneficiam uns poucos, afirmou Feldemann. No entendimento dos povos envolvidas com a preservação da Amazônia, a Rio-92 representa, dentro deste contexto, uma oportunidade para os brancos pararem e pensarem que ainda têm a oportunidade de influenciar e proteger a selva dos depredadores. Mas, se as decisões da Rio-92 foram mesquinhas em relação à Amazônia, a defesa ficará a cargo dos povos da floresta. Eles estão se preparando para esta possibilidade. Isto ficou claro por ocasião do julgamento dos assassinos do seringueiro, sindicalista e ecologista Chico Mendes, em Xapuri, no Acre, um dos pedaços conflituados da selva amazônica.

Eles vivem há mil anos. Ainda estão na era neolítica

Os ianomâmis são o povo mais primitivo da face da Terra. Os especialistas estimam que esses índios existem como grupo distinto há pelo menos mil anos. Dentro das várias etapas que o homem branco criou para definir o desenvolvimento das sociedades, os índios ianomâmis estão na era neolítica, ou seja, andam nus, não conhecem a escrita, fabricam apenas instrumentos rudimentares e vivem de uma agricultura precária, caça e pesca.

Cerca de 10 mil ianomâmis vivem espalhados em dezenas de aldeias nos estados de Roraima e Amazonas. Ocupam uma área equivalente a três vezes o tamanho da Bélgica. Se até há pouco tempo viviam longe da chamada "civilização", na década de 80 entraram num processo progressivo de extermínio. É que eles estão assentados sobre uma das regiões mais ricas em minerais do mundo, recheada de ouro, diamantes e cassiterita.

Atraídas pelo ouro, legiões de aventureiros invadiram as terras dos índios e interferiram fortemente em sua vida. No auge da febre garimpeira, em 1987, chegaram a ser produzidas duas toneladas de ouro por mês. Em troca, os índios receberam desnutrição, epidemias de malária, doenças venéreas e várias outras até então desconhecidas. Em três anos morreram 1.500 índios, ou seja, 15% da população.

O índice de mortalidade assustou um dos líderes dos índios, o pajé Kopenawa, que vive às margens do Rio Demini. Ressentido, ameaçou: "Os brancos não sabem disso porque não têm pajés, mas, se os ianomâmis sumirem, o céu vai cair na Terra e tudo se acaba. Os brancos se acabam juntos. Esta será nossa vingança". (Pesquisa/ZH)

9200504

Nº. DOCUMENTO 9200505
TITULO PTE DE INCRA RENUNCIA —
PROCEDENCIA JB [redacted] 15023
FECHA DE PRODUCCION 16/12
VINCULACIONES R 10046
FSS 11165
MST 12731

Presidente do Incra sai por discordar de licitações

JB 16/12.

Celson Franco e
Luiz Roberto Marinho

BRASÍLIA — O presidente do Instituto Nacional de Colonização e Reforma Agrária (Incra), João Mendonça de Amorim Filho, vai pedir demissão do cargo, hoje, ao ministro Antônio Cabrera. Ele sai porque não quer homologar licitações no valor de Cr$ 137 bilhões, para obras de infra-estrutura (estradas e escolas) que não atendem aos objetivos do programa de reforma agrária que pretendia implantar. As concorrências, conduzidas pelo diretor de Assentamentos do Incra, Francisco Bruzzi, e pelo assessor especial do Ministério da Agricultura, Nelson Bueta, estão sob suspeita de irregularidades, o que levou ao cancelamento de uma delas, no Pará.

O deputado Luiz Roberto Ponte (PMDB-RS) afirma que as licitações feitas pelo Incra são um absurdo do ponto de vista moral. O instituto, por determinação de Bruzzi e Bueta, adotou a nota técnica como julgamento final de concorrências. Isto, segundo Ponte, "é um descalabro", pois permite a escolha antecipada das empresas vencedoras. Essa forma de licitação é tão aberta à corrupção, que o TCU, há duas semanas, proibiu a utilização da nota técnica, por considerá-la subjetiva demais, até para casos de empate.

Entre os prováveis substitutos de João Mendonça, que assumiu o Incra em março deste ano, o mais cotado é Renato Simplício, ex-secretário de Agricultura do Governo do Distrito Federal, cuja indicação foi feita pelo governador Joaquim Roriz. Da atual diretoria do Incra, permanecem apenas o diretor administrativo financeiro, Alberto José de Melo, e o diretor de Assuntos Fundiários, Aldir de Souza Maia. Francisco Bruzzi, que acumula as diretorias de Assentamento e Planejamento, será substituído.

Mendonça pede demissão hoje ao ministro Cabrera

A toque de caixa — O que pesou também para a saída de João Mendonça Filho foi a decisão do presidente Fernando Collor de fazer a reforma agrária a toque de caixa, com a atribuição ao Gabinete Militar e às secretarias de Assuntos Estratégicos e de Desenvolvimento Regional da elaboração de um plano de emergência. A decisão foi tomada no mês passado, no Palácio do Planalto. "Meu governo não estará completo, se não acelerar a reforma agrária", disse o presidente, dando um murro na mesa.

Duas semanas depois, Collor criou o Grupo de Trabalho da Reforma Agrária, sob a presidência de Antônio Cabrera. Além do Ministério da Economia, do Banco do Brasil e do Incra, participam o Gabinete Militar da Presidência da República, a Secretaria de Assuntos Estratégicos (ex-SNI) e a Secretaria de Desenvolvimento Regional, de Egberto Batista. Eles se reúnem hoje, pela primeira vez, no Ministério da Agricultura, provavelmente sem a presença de João Mendonça.

O grupo de trabalho foi constituído, há duas semanas, porque Collor não gostou do plano que lhe foi apresentado por Cabrera, há um mês. Os dados, que estavam errados, foram fornecidos por Francisco Bruzzi. Nessa reunião, o presidente acolheu proposta da SAE, que vê como assunto estratégico a reforma agrária, considerada, durante o regime militar, assunto de segurança nacional. A SAE inclusive, segundo fontes governamentais, reinvindica uma diretoria no Incra — a de Planejamento.

João Mendonça passou toda a manhã de ontem no 18º andar na sede do Incra, onde redigiu sua carta de demissão. Afirmou que está saindo por motivos pessoais, de saúde, inclusive. Mas não esconde seu descontentamento. "Não tenho mais condições de permanecer à frente da colonização", disse depois de lembrar que sua posse [illegible], após a saída, há 20 dias, do secretário-geral do Ministério da Agricultura, Lourenço José Fonseca Vieira da Silva, que o apresentara a Cabrera. "Eu vou usar uma como gaúcho", brincou Mendonça.

Mendonça, que assumiu a presidência do Incra em março deste ano, vinha pensando em deixá-lo desde outubro, quando surgiram as irregularidades em licitações para programas de assentamento rural. Uma das concorrências, no Pará, chegou a ser concelada por Mendonça, depois que duas empresas (Andrade Gutierrez e Ivai) entraram com recurso contra o resultado da licitação, que adotou a nota técnica como critério de julgamento final.

Este seria apenas parte do motivo da demissão, segundo o presidente do INCRA. O setor do PT ligado à área rural — os *agrários*, como dizem se chamam os próprios petistas — lamenta a saída de João Mendonça, considerado um homem de boas intenções.

01 - 02

9200505

NÚMERO 9200506
TÍTULO M.S.T. en DICIEMBRE
PROCEDENCIA Recol 150090
FECHA DE PROCEDENCIA 27/12
VINCULACIONES B10046
FSS 11165
MST 12771

ENTRADO
CRUZ

Collor aprova o assentamento de 400 mil famílias até 1995

JB 27/12

BRASÍLIA — Na última reunião setorial do ano, o presidente Fernando Collor aprovou ontem, no Palácio do Planalto, o Projeto Terra Brasil, elaborado pelo ministro da Agricultura e Reforma Agrária, Antônio Cabrera, e que pretende assentar até o final do governo 400 mil famílias de agricultores a um custo previsto de US$ 6 bilhões. Durante a campanha eleitoral, Collor prometeu assentar em seu governo 500 mil famílias, sendo 200 mil nos primeiros dois anos. Em 20 meses, o governo Collor assentou pouco mais de 100 mil famílias.

Para garantir que a nova meta será cumprida, a liberação de recursos pela área econômica, por exigência do ministro da Economia, Marcílio Marques Moreira, vai depender do cumprimento de metas mensais de assentamentos pelo Instituto Nacional de Colonização e Reforma Agrária (Incra). "Vamos ter de cumprir um cronograma mensal para que os recursos sejam liberados", definiu Cabrera. O cronograma inclui 65 mil assentamentos em 1992, 140 mil em 1993 e outros 180 mil em 1994. Marcílio vai definir nos próximos dias os valores definitivos do projeto e suas fontes de custeio. O presidente anunciará oficialmente o projeto em nova reunião com seus ministros no dia 16 de janeiro.

Collor disse ao ministro Cabrera, durante a reunião setorial, que pretende fazer da reforma agrária a prioridade social de seu governo no próximo ano. Collor, que reafirmou ontem recursos para a comercialização da safra agrícola para o próximo ano, está convencido de que o projeto vai ter um reflexo positivo sobre as taxas de inflação. O Projeto Terra Brasil pretende criar crédito fundiário, uma linha especial de financiamento para promover a reforma agrária em seu governo. O agricultor poderá comprar as propriedades desapropriadas nos mesmos moldes do Sistema Financeiro da Habitação. O governo pretende ainda promover um recadastramento de todas as terras públicas. Por determinação do presidente, Cabrera vai incluir no projeto a desapropriação de minas inadimplentes do Nordeste.

Cooperativa dá alimentos aos sem-terra

ZH 20/12

As cooperativas agrícolas de Palmeira das Missões começam, na semana que vem, a distribuir alimentos e medicamentos às mil famílias de colonos sem terra assentadas numa gleba da Fundação do Bem-Estar do Menor (Febem) desde outubro deste ano. Os colonos esperavam receber estes bens na semana passada, quando eles foram cadastrados pelo Instituto Nacional de Colonização e Reforma Agrária (Incra). Os técnicos do Incra, em Brasília, informaram que o atraso se deveu ao processo de licitação que estava sendo feito entre as cooperativas de Palmeira das Missões. O acordo firmado pelo Incra com o Governo gaúcho garantiu o repasse de Cr$ 30 milhões, para a compra dos alimentos e dos medicamentos.

As famílias assentadas chegaram a elaborar um documento relatando as dificuldades que estavam passando com a falta de alimentos e medicamentos, que foi entregue ao superintendente do Incra no Estado, Adelar Cunha. Este havia explicado que o atraso no recebimento dos mantimentos devia-se a uma demora do Incra em liberar os recursos que seriam aplicados na região de Palmeira das Missões. Adelar chegou a comentar que vinha com constância a Brasília, mas não conseguia obter a verba necessária para repassar aos sem-terra da gleba da Febem. A assessoria de Comunicação Social do Incra negou que houvesse qualquer tipo de demora, mas que se estava aguardando o fim de processo de licitação entre as cooperativas da região.

Os colonos também ameaçaram ocupar as praças de Palmeira das Missões, caso os mantimentos não chegassem a tempo. Os técnicos do Incra esperam que esta ameaça já tenha sido descartada pelos colonos de Palmeira das Missões. (**Brasília/ZH**)

Sem-teto continuam em fazenda da Cohab

ZH 20/12

☐Juíza de Santa Maria negou a liminar que previa o despejo. Famílias estão tentando comprar a área, de acordo com as faixas salariais

A juíza da 1ª Vara Cível de Santa Maria, Judith Mottecy, negou ontem liminar à Companhia de Habitação (Cohab), que pedia a reintegração de posse da área da Fazenda Santa Marta, no município, invadida há 13 dias por 357 famílias de sem-teto. A decisão foi tomada a partir do argumento de que a área está em negociação entre a Companhia e as famílias. A juíza também negou audiência de justificação de posse. O Movimento dos Sem-Teto considerou as medidas como a primeira vitória no processo de negociação.

Ontem, durante reunião do Conselho Regional de Desenvolvimento (Corede), na Câmara de Vereadores, os sem-teto também entregaram as propostas do movimento ao presidente da Cohab, Adroaldo Loureiro, que prometeu analisá-las e levá-las ao Governo do Estado. Todas as sugestões incluem a área invadida, mas diferenciam-se, conforme a faixa salarial de cada família. Loureiro defendeu ainda a necessidade de a Prefeitura local entrar nas negociações, já que a infra-estrutura da área teria de ser bancada pelo município.

Sandra Feltrin, da coordenação do Movimento Moradia de Santa Maria, acrescenta que, na reunião do Corede, ficou definido que o presidente do Conselho e reitor da Universidade Federal de Santa Maria, Tabajara da Costa, irá intermediar as negociações entre Cohab e sem-teto e ainda entre o Governo do Estado e os sem-terra. (**Central do Interior/ZH**)

01-05

9200506

Invasores têm mais tempo para negociar

ZH 19/12.

□Sem-teto ocuparam uma fazenda pertencente à Cohab. Reitor da Universidade de Santa Maria pediu à Justiça prazo para tentar solução

A Reitoria da Universidade Federal de Santa Maria (UFSM) vai enviar um expediente à juíza Judith Mottecy da 1ª Vara Cível do Fórum local pedindo que aguarde as negociações entre os sem-teto que invadiram a Fazenda Santa Marta, de propriedade da Companhia de Habitação do Estado (Cohab), e o Governo do Estado antes de julgar o pedido de reintegração de posse, solicitado pela estatal ontem. A decisão foi tomada ontem à tarde em reunião na universidade, que contou com a presença de representantes dos sem-teto, sem-terra, lideranças sindicais e de vereadores. A área foi invadida há 12 dias por 357 famílias de sem-teto.

O movimento procurou o reitor Tabajara da Costa porque o professor também é o presidente do Conselho Regional de Desenvolvimento (Corede). Além disso, a universidade possui um projeto para a construção de moradias alternativas com custos inferiores aos das construções da Cohab. Já há um protótipo do projeto na UFSM, que, conforme o reitor comprovou ser de excelente qualidade. Costa diz também que o assunto será discutido hoje em reunião do Corede em Santa Maria, da qual deve participar o presidente da Cohab, Adroaldo Loureiro, e representantes dos sem-teto.

O Movimento pela Moradia de Santa Maria também enviou uma série de reivindicações à Assembléia Legislativa, Cohab e ao governador Alceu Collares. Os sem-teto querem que as famílias com renda entre 2,5 e cinco salários mínimos tenham acesso às casas construídas sem triagem, além de permanecerem no local até o início da construção das moradias.

Os sem-teto querem também que após o início da construção seja destinada uma área para as famílias aguardarem a nova moradia. As famílias com ganho entre um e dois salários mínimos poderiam participar do projeto alternativo da UFSM em lotes urbanizados da área invadida e aqueles com renda inferior a um salário mínimo teriam área na fazenda cedida pela Cohab em regime de comodato por um período de dez anos. **(Central do Interior/ZH)**

Colonos pedem co

As mil famílias de camponeses sem terra acampadas em uma gleba da Febem em Palmeira das Missões poderão ocupar as praças da cidade para forçar o Instituto Nacional de Colonização e Reforma Agrária (Incra) a mandar comida e remédios para o acampamento, que foi formado em outubro, depois que os colonos desocuparam a Fazenda Boa Vista.

Na semana passada eles foram cadastrados pelos técnicos do Incra, e acertaram o recebimento de víveres e medicamentos, que acabaram não

Arquivado projeto

A Assembléia Legislativa arquivou ontem o projeto do Governo do Estado que proíbe a caça no território gaúcho. O parecer contrário da Comissão de Constituição e Justiça foi mantido por 28 votos a 14. Com isso, tira definitivamente de pauta, neste ano, o projeto semelhante de Beto Albuquerque (PSB), que protestou contra a decisão dos seus colegas que votaram com o relator José Otávio Germano.

Germano ar
assunto é regul
federal e cabe a
ças específicas a
Sul, pelas pecul
tes nesta região
que tem parecer
do de Assis Co
Supremo Tribu

Colonos gaúchos enfrentam dificuldades no Mato Grosso

ZH 16/12.

Um grupo de 83 famílias de sem-terra enfrenta grandes dificuldades no município de Nobres, no Mato Grosso (MT), para onde se dirigiu em maio de 1989 na busca de melhores condições de trabalho e vida. Encantados com o discurso do ex-presidente José Sarney, que lhes prometia do bom e do melhor, os colonos decidiram deixar a região de Ronda Alta e o movimento organizado dos trabalhadores sem-terra, para ocuparem terras "estrangeiras". Toda a viagem, conta o colono Zeferino Dornelles, foi feita com recursos dos próprios agricultores. "Saímos de caminhão, ônibus e o que desse", recorda Zeferino.

O esforço foi premiado em julho de 1989, quando o Governo liberou uma verba suficiente para a compra de alimentos por seis meses. Depois do prêmio, no entanto, o que os agricultores gaúchos viram foi outra realidade muito diferente da que consta nos discursos oficiais. A cor do dinheiro oficial só voltou a aparecer em 1990, já sob o Governo Fernando Collor. Em abril daquele ano, o Instituto Nacional de Colonização e Reforma Agrária (Incra) liberou Cr$ 125 milhões, para a demarcação do perímetro da área de assentamento, de uma estrada que passaria próxima ao local e dos recursos hidrográficos da fazenda dos sem-terra. "Isto não mudou a nossa situação, que não é das mais fáceis", diz Zeferino.

SOLUÇÃO — Ele conta que os agricultores não têm nenhuma estrutura para plantar e viver. Estão sem assistência médica e sem água potável. O resultado é que, neste ano, não fizeram a semeadura até agora. "E acho que não vamos plantar mais", resigna-se Zeferino. Em 1990, as 82 famílias conseguiram colher 2.500 sacas de arroz e 2 mil de milho.

Eles moram em locais não muito adequados. Zeferino explica que os colonos tiveram que se acomodar em prédios da antiga fazenda do local, que foi desapropriada para fins de reforma agrária. "Tem gente na sede, no silo e nas casas dos caseiros."

O colono aponta como solução para o problema a liberação de Cr$ 350 milhões do Instituto Nacional de Colonização e Reforma Agrária (Incra), para o Batalhão de Engenh
e Construção de Cuiabá (MT)
empresa Master, de Goiânia, rea
rem a demarcação dos lotes da
famílias do assentamento. Zefe
acha que isto só não aconteceu a
momento devido a interesses p
cos e a uma briga interna no In
Ele lembra que a destinação do
cursos teria que ter ocorrido no
mo dia 28 de junho, mas nad
feito. "Agora, eles dizem que
nheiro vai ser liberado no ano
vem", conta Zeferino, referin
aos técnicos do Incra. **(Brasília/**

Invasores têm mais tempo para negociar

ZH 19/12.

□Sem-teto ocuparam uma fazenda pertencente à Cohab. Reitor da Universidade de Santa Maria pediu à Justiça prazo para tentar solução

A Reitoria da Universidade Federal de Santa Maria (UFSM) vai enviar um expediente à juíza Judith Mottecy da 1ª Vara Cível do Fórum local pedindo que aguarde as negociações entre os sem-teto que invadiram a Fazenda Santa Marta, de propriedade da Companhia de Habitação do Estado (Cohab), e o Governo do Estado antes de julgar o pedido de reintegração de posse, solicitado pela estatal ontem. A decisão foi tomada ontem à tarde em reunião na universidade, que contou com a presença de representantes dos sem-teto, sem-terra, lideranças sindicais e de vereadores. A área foi invadida há 12 dias por 357 famílias de sem-teto.

O movimento procurou o reitor Tabajara da Costa porque o professor também é o presidente do Conselho Regional de Desenvolvimento (Corede). Além disso, a universidade possui um projeto para a construção de moradias alternativas com custos inferiores aos das construções da Cohab. Já há um protótipo do projeto na UFSM, que, conforme o reitor, comprovou ser de excelente qualidade. Costa diz também que o assunto será discutido hoje em reunião do Corede em Santa Maria, da qual deve participar o presidente da Cohab, Adroaldo Loureiro, e representantes dos sem-teto.

O Movimento pela Moradia de Santa Maria também enviou uma série de reivindicações à Assembléia Legislativa, Cohab e ao governador Alceu Collares. Os sem-teto querem que as famílias com renda entre 2,5 e cinco salários mínimos tenham acesso às casas construídas sem triagem, além de permanecerem no local até o início da construção das moradias.

Os sem-teto querem também que após o início da construção seja destinada uma área para as famílias aguardarem a nova moradia. As famílias com ganho entre um e dois salários mínimos poderiam participar do projeto alternativo da UFSM em lotes urbanizados da área invadida e aqueles com renda inferior a um salário mínimo teriam área na fazenda cedida pela Cohab em regime de comodato por um período de dez anos. **(Central do Interior/ZH)**

Colonos pedem comida. E ameaçam o Incr

ZH 19/12

As mil famílias de camponeses sem terra acampadas em uma gleba da Febem em Palmeira das Missões poderão ocupar as praças da cidade para forçar o Instituto Nacional de Colonização e Reforma Agrária (Incra) a mandar comida e remédios para o acampamento, que foi formado em outubro, depois que os colonos desocuparam a Fazenda Boa Vista.

Na semana passada eles foram cadastrados pelos técnicos do Incra, e acertaram o recebimento de víveres e medicamentos, que acabaram não vindo. Ontem os acampados denunciaram a gravidade da situação em um documento.

Já faz algum tempo que o superintendente local do Incra, Adelar da Cunha, vem tentando liberar os recursos para a compra destes víveres em Brasília, sem muito sucesso. A situação no acampamento é muito grave: três pessoas já morreram por problemas causados pela desnutrição, e dez são levadas diariamente aos médicos da cidade, apresentando problemas de saúde.

Os colonos acampados são militantes do Movimento dos Trabalhadores Rurais Sem Terra (M
acampamento está o maior
gente de jovens entre os fil
MST. Isto acontece devido à
crise econômica que existe
Estes camponeses já pratic
de manifestações fortes para
ar as autoridades no sentid
de suas reivindicações. Em u
fizeram parte de um grupo q
nhou 500 quilômetros até Pa
gre, pedindo reforma agrária,
bloquearam a rodovia que l
meira das Missões a Cruz Al
testando contra a falta de al
ção. Se os víveres não chega
acampamento na próxima s
eles voltam a se manifestar.

Colonos gaúchos enfrentam dificuldades no Mato Grosso

ZH 16/12.

Um grupo de 83 famílias de sem-terra enfrenta grandes dificuldades no município de Nobres, no Mato Grosso (MT), para onde se dirigiu em maio de 1989 na busca de melhores condições de trabalho e vida. Encantados com o discurso do ex-presidente José Sarney, que lhes prometia do bom e do melhor, os colonos decidiram deixar a região de Ronda Alta e o movimento organizado dos trabalhadores sem-terra, para ocuparem terras "estrangeiras". Toda a viagem, conta o colono Zeferino Dorneles, foi feita com recursos dos próprios agricultores. "Saímos de caminhão, ônibus e o que desse", recorda Zeferino.

O esforço foi premiado em julho de 1989, quando o Governo liberou uma verba suficiente para a compra de alimentos por seis meses. Depois do prêmio, no entanto, o que os agricultores gaúchos viram foi outra realidade muito diferente da que consta nos discursos oficiais. A cor do dinheiro oficial só voltou a aparecer em 1990, já sob o Governo Fernando Collor. Em abril daquele ano, o Instituto Nacional de Colonização e Reforma Agrária (Incra) liberou Cr$ 125 milhões, para a demarcação do perímetro da área de assentamento, de uma estrada que passaria próxima ao local e dos recursos hidrográficos da fazenda dos sem-terra. "Isto não mudou a nossa situação, que não é das mais fáceis", diz Zeferino.

SOLUÇÃO — Ele conta que os agricultores não têm nenhuma estrutura para plantar e viver. Estão sem assistência médica e sem água potável. O resultado é que, neste ano, não fizeram a semeadura até agora. "E acho que não vamos plantar mais", resigna-se Zeferino. Em 1990, as 82 famílias conseguiram colher 2.500 sacas de arroz e 2 mil de milho.

Eles moram em locais não muito adequados. Zeferino explica que os colonos tiveram que se acomodar em prédios da antiga fazenda do local, que foi desapropriada para fins de reforma agrária. "Tem gente na sede, no silo e nas casas dos caseiros."

O colono aponta como solução para o problema a liberação de Cr$ 350 milhões do Instituto Nacional de Colonização e Reforma Agrária (Incra), para o Batalhão de Engenhari
e Construção de Cuiabá (MT) e
empresa Master, de Goiânia, realiza
rem a demarcação dos lotes das 82
famílias do assentamento. Zeferino
acha que isto só não aconteceu até o
momento devido a interesses políti-
cos e a uma briga interna no Incra.
Ele lembra que a destinação dos re-
cursos teria que ter ocorrido no últi-
mo dia 28 de junho, mas nada foi
feito. "Agora, eles dizem que o di-
nheiro vai ser liberado no ano que
vem", conta Zeferino, referindo-se
aos técnicos do Incra. **(Brasília/ZH)**

Brasiguaios abandonam Paragu

ZH 15/12

□Grupo com 5 mil camponeses deverá chegar ao Brasil no início do próximo ano, diz Comissão Pastoral da Terra. Questão agrária pode piorar no Sul

Vindos do Paraguai uns 5 mil *brasiguaios* deverão ocupar terras nos estados do Mato Grosso do Sul e Paraná nos primeiros meses do próximo ano. *Brasiguaios* são camponeses de vários cantos do Brasil que entraram nas terras paraguaias nos anos 60 e 70. Os governos dos dois países estimam que existam em torno de 350 mil *brasiguaios*. Muitos já voltaram ao Brasil nos anos 80. Agora um novo contigente está pronto para retornar, devido às pressões que estão sofrendo no Paraguai, denunciou em Porto Alegre o religioso Iro Luiz Conti, secretário estadual da Comissão Pastoral da Terra (CPT).

Nestes anos todos, os *brasiguaios* sempre mantiveram um fluxo razoável de volta ao Brasil. Este fluxo é apontado como um dos responsáveis por transformar o Paraná, atualmente, no estado brasileiro com o maior número de conflitos agrários, retirando este título do Pará. No oeste paranaense existem 46 ocupações de fazendas em conflito, envolvendo 4.500 camponeses. No Mato Grosso do Sul há 1.500 colonos envolvidos em ocupações de terra. Caso se confirme a volta destes 5 mil *brasiguaios*, a questão agrária no Paraná e Mato Grosso do Sul poderá piorar.

No Rio Grande do Sul a decisão do Governo do Estado de assentar 175 famílias diminui muito a tensão no campo, reconheceu o colono José Campos, da direção estadual do Movimento dos Trabalhadores Rurais Sem Terra (MTS). Existiam no território gaúcho 2.500 colonos acampados na Fazenda Annoni, em Sarandi, na área da Empresa Brasileira de Pesquisa Agropecuária (Embrapa) de Bagé, na Fundação Bem-Estar do Menor (Fu Palmeira das Missões e Santana. O assentamento d no do Estado foi feito com de Capela Santana e Ibiaçá.

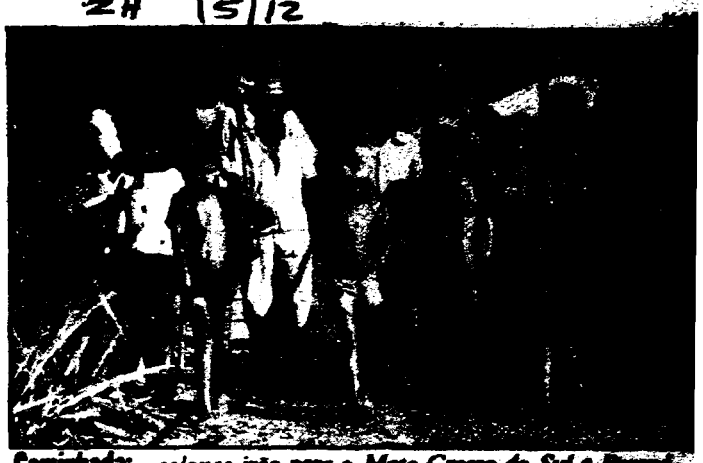

Caminhada: *colonos irão para o Mato Grosso do Sul e Paraná*

Assentados ZH 16/12 revendem lotes para terceiros

O Instituto Nacional de Colonização e Reforma Agrária (Incra) já descobriu mais de dez casos de agricultores assentados na Fazenda São Pedro, em Eldorado do Sul, que revenderam ou arrendaram seus lotes para terceiros. Os casos foram identificados por uma comissão nomeada pelo Incra, que está trabalhando ainda nos assentamentos São Sepé e Santa Rita, em Santiago do Sul, onde também existem suspeitas da ocorrência das mesmas irregularidades. "Não vamos admitir em hipótese alguma que isso aconteça", reagiu o superintendente regional do Incra, Adelar da Cunha.

Cunha admitiu que muitos colonos estão enfrentando dificuldades sérias, principalmente com a falta de dinheiro ou seca. Mas assegurou que aqueles que passaram seus lotes adiante deverão perder o direito à terra e ainda poderão ser processados por estelionato. Legalmente, os lotes pertencem ao Incra, que concede um título provisório de posse. O pagamento é feito em dez anos, quando então finalmente o colono se torna o proprietário definitivo da sua terra. Os compradores, além de serem obrigados a sair da área, deverão ser indiciados. "É como se fosse receptação de mercadoria roubada", comparou Cunha.

A comissão nomeada pelo Incra já apurou casos como o de um agricultor que vendeu seus 25 hectares, na Fazenda São Pedro, por Cr$ 6 milhões e se mudou para uma vila em Viamão. Alguns compradores moram em Porto Alegre e colocaram caseiros para cuidar do local. Adelar da Cunha adiantou que será feita uma revisão em todos os assentamentos do Estado. O Movimento dos Trabalhadores Sem Terra condenou ontem a operação de revenda dos lotes. O MST diz que é impossível manter o controle de idoneidade sobre todos os assentados e aproveitou para cobrar uma política agrária e recursos que mantenham os colonos na terra.

Estação Experimental é ocupada em Montenegro

ZH 11/12.

□Colonos são oriundos de Capela de Santana. Na área já foram assentadas 25 pessoas. Nela também funcionava uma escola de laticínios

A área da Estação Experimental Zootécnica e Centro de Treinamento Leiteiro (CTL), em Montenegro, foi ocupada ontem por um grupo de sem-terra oriundos de Capela de Santana, a 60 quilômetros de Porto Alegre. Inicialmente, cerca de 25 pessoas foram assentadas na área. Hoje, de acordo com informações prestadas pelos próprios agricultores, deverão chegar ao local mais 75 pessoas, totalizando 20 famílias, autorizadas pelo Governo do Estado para instalação na área, ocupando lotes de 15 hectares para cada grupo familiar.

Na Estação Experimental e no Centro de Treinamento Leiteiro, com 300 hectares, vinha funcionando uma Escola de Laticínios, mantida pela Corlac, além de cursos de inseminação artificial e de manejo leiteiro. Uma área de 50 hectares da estação, além disso, havia sido transferida à prefeitura de Montenegro para a implantação de uma Escola Técnica Agrícola, de 5ª a 8ª séries, autorizada pelo Ministério da Educação.

A notícia do assentamento causou impacto em Montenegro e pegou de surpresa os próprios técnicos que atuam e residem na área da estação experimental. Na opinião do agrônomo João Oscar Cerveira, diretor do Centro de Treinamento Leiteiro, a ocupação inviabiliza a manutenção das atividades de pesquisa e ensino que vinham sendo desenvolvidas na área. "Não vejo como poderemos continuar funcionando", disse Cerveira. "Acho que seremos obrigados a fechar as portas."

O prefeito de Montenegro, Ubirajara Resende Mattana (PFL), lamentou não ter sido informado do assentamento e estava surpreso com a autorização dada para a transferência dos agricultores de Capela de Santana para o seu município. Mattana criticou também os critérios adotados para a ocupação. "Como pode ser autorizada a ocupação e a distribuição de lotes de terras para assentamentos rurais em área urbana?", questiona Mattana, destacando que a Estação Experimental está localizada praticamente dentro do perímetro urbano. "É uma área para escolas, para reserva natural, e não para projetos de colonização rural", completa.

9200506

Colonos acertam assentamentos com Collares

ZH 4/12

Representantes do Movimento dos Trabalhadores Rurais Sem Terra (MST) entregaram ontem ao governador Alceu Collares a relação das 279 famílias selecionadas por eles para serem assentadas nos 4.272 hectares que o Governo destinou ao início da reforma agrária, em nove áreas de propriedade pública estadual. Os primeiros títulos de posse serão entregues no dia 16, em Guaíba, na área do Instituto de Previdência do Estado, para 37 famílias, em nome da Cooperativa de Produção Agrícola a ser formada nesta gleba, num total de 525 hectares.

Estas 279 famílias começarão a ser assentadas ainda no decorrer desta semana, explicou Dionilson Marcon, coordenador do MST. Os detalhes técnicos sobre transporte, alimentação e habitação dos assentados serão tratados entre a comissão dos sem-terra e o chefe da Casa Civil, Mathias Nageistein. A deputada Jussara Cony (PC do B), presente na audiência, informou que será realizada "uma grande festa pela reforma agrária, pelo Movimento dos Sem-Terra, pelo Movimento SOS Vida, da real função social da terra no Rio Grande do Sul".

A deputada comunista disse que "este exemplo deve ser seguido em todo o Brasil, e principalmente por aqueles que têm a responsabilidade de aplicar a reforma agrária no Brasil, inclusive o presidente da República".

ACAMPAMENTO — As 20 famílias que acamparam há 18 meses em dez hectares do Centro de Treinamento Agrícola de Capela de Santana ocuparam, ontem, a extensão total do local, que tem 189 hectares. A informação foi dada pela Secretaria da Agricultura, que acusa os colonos de estarem cortando mato nativo do local. No Centro existem 130 cabeças de gado, lavouras de milho e projetos de reflorestamento.

Colonos sem-terra recebem o Nobe

□Enquanto o prêmio era entregue em Estocolmo, em Porto Alegre os representantes do MST e da Pastoral denunciavam as injustiças do campo

ZH 10/12.

CARLOS WAGNER
Editoria Local/ZH

O Movimento dos Trabalhadores Rurais Sem Terra (MST) e a Comissão Pastoral da Terra (CPT) receberam, ontem, no Parlamento sueco, em Estocolmo, o Prêmio Nobel Alternativo, oferecido pela entidade Right Livelihood Award Stiftelsen, pelas lutas na implantação da reforma agrária no Brasil. Em Porto Alegre, os representantes da CPT e do MST deram uma entrevista coletiva e distribuíram os documentos que os seus representantes leram na solenidade. São discursos duros, que mostram um Brasil rico povoado por pessoas miseráveis, que convivem com a violência no seu dia-a-dia.

Os dois documentos lembram que os países desenvolvidos são cúmplices na montagem do atual quadro da realidade brasileira. O documento da CPT tem sete páginas e fala da responsabilidade dos militares e seus aliados nacionais e internacionais em relação à realidade brasileira de hoje.

José Doval/ZH

Colonos: *prestígio internacional e denúncias sobre as injustiças sociais*

"Tivemos que enfrentar perseguições dos governos ditatoriais", denuncia o documento lido pelo representante da CPT na solenidade, o vice-presidente nacional, bispo amazonense dom Jorge Marsktell.

"A apropriação da Amazônia pelas chamadas empresas agropecuárias, agroindustriais e mineradoras não passou de um terrível processo de corrupção e de internacionalização da maior riqueza do Brasil", acusa. Dentro desta política, o que sobrou para os sem-terra nos tempos dos militares foi a criação de projetos agrícolas de colonização das glebas do norte do País, que resultaram em fracassos e destruição da natureza. A CPT ajuda os camponeses na luta pela terra há 16 anos. E este prêmio veio solidificar esta aliança.

TERRA — "Somos o País mais migrante do mundo", mostra o documento lido pela representante do MST em Estocolmo, a camponesa Fátima Ribeiro, do Espírito Santo, da direção nacional da entidade. "Da nossa renda nacional, 51% ficam para os 10% mais ricos, enquanto os 50% mais pobres ficam com apenas 12% de tudo o que se produz. É uma

das maiores concentrações de r
do mundo", aponta. "A miséri
parte do dia-a-dia no meio r
66% das casas não têm luz elé
15% não têm fogão, 78% não
sem geladeira, 23% não têm
potável e apenas 7,5% têm ba
ro", informa.

Na questão agrária a concentra
de terra é escandalosa, segun
documento. Apenas 1% dos pro
tários controlam 42% de toda
terras do Brasil. Os 20 maiores d
têm 15 milhões de hectares. Enq
23 milhões de trabalhadores ru
Destes, 8 milhões são campon
com pouca terra, 6 milhões
lariados rurais temporários e 4
lhões, sem-terra.

O documento revela que em
seqüência das lutas pela terra d
1964 foram mortos 1.630 camp
ses, e houve apenas oito julgam
e duas condenações. Há 13 em
neses presos, quatro deles no
Grande do Sul. O bispo Marsktel
camponesa Fátima também dev
dar um depoimento no Parlam
europeu, com sede na França, a
peito da realidade agrária brasil
Estes dois documentos apresentam
este prêmio é muito importante
luta para a CPT e o MST, porque
reconhecimento internacional
uma causa.

Estado define novas áreas para colonos

ZH 10/12

A comissão nomeada pelo governador Alceu Collares para vistoriar áreas do Governo se reúne pela manhã e pode definir uma nova relação de terras a serem destinadas a assentamentos. As primeiras 277 famílias de agricultores escolhidas para ocupar terras do Governo do Estado já estão acampadas em oito áreas. No grupo estão as últimas 35 famílias remanescentes do acampamento de Capela de Santana. As demais ocupavam uma área da Embrapa, em Bagé.

Até agora, foram escolhidos 4.772 hectares. São nove áreas: da Companhia de Desenvolvimento Industrial e Comércio do Rio Grande do Sul (Cedic), em Santa Maria; Instituto Rio-Grandense do Arroz (Irga), em Salvador do Sul; Instituto Sul-Rio-Grandense de Carne, em Tupaciretã; Instituto de Previdência do Estado, em Guaíba, Estação Experimental de São Borja; Estação Experimental de Zootecnia, em Montenegro; e Estação Experimental de Silvicultura, em Santana do Livramento.

Os sem-terra esperam agora que o Incra libere recursos para iniciar os assentamentos. Ontem, o superintendente regional do Incra, Adelar da Cunha, foi chamado a Brasília. Ele foi atrás de dinheiro e só retorna sexta-feira, talvez com alguma novidade sobre a compra da Fazenda Piratini, em Piratini.

Denuncian infiltración entre los "sin tierra"

[redacted]

9200506

Nº DOCUMENTO ....
TITULO ....
PROCEDENCIA JB 950028
FECHA DE PROCEDENCIA 1/12
VINCULACIONES ....

Sonho de 'brasiguaios' tem fim com invasão

Martha Feldens

COLÔNIA CURUPAITY, Paraguai — Gaúcho de Guaporé, Alvírio Rech, 50 anos, sete filhos, vendeu seus poucos dois alqueires de terras em São Miguel do Iguaçu, Extremo Oeste do Paraná, há 14 anos, para tentar a sorte em outro lugar. Com o dinheiro que recebeu, comprou 13 alqueires de uma das mais férteis terras do mundo, ainda coberta de mato, na Colônia Curupaity, Departamento de Alto Paraná, no vizinho Paraguai. Os filhos cresceram junto com o patrimônio de Alvírio que, plantando soja, trigo e algodão, conseguiu chegar aos 85 alqueires, possui trator, colhedeira, automóvel, casa com energia elétrica, água encanada e antena parabólica para assistir à televisão brasileira. Seria a realização do sonho do agricultor, não fosse a cobiça de lavradores paraguaios que, organizados e fortemente armados, invadiram suas terras e assumiram boa parte de suas lavouras.

Alvírio Rech é um típico *brasiguaio*, nome dado aos agricultores brasileiros que — atraídos pelos preços baixos e pela fertilidade das terras do país vizinho e pressionados pelos grandes proprietários de terras do Rio Grande do Sul, Santa Catarina e Paraná, principalmente — decidiram vender seus pequenos sítios e desbravar as áreas de terra roxa que acompanham o Rio Paraná e seus afluentes do lado paraguaio. Como ele, outros 200 mil agricultores foram adotados pelo Paraguai, que sempre lhes forneceu crédito, escolas e nacionalidade para trabalhar e garantia de propriedade. Vocacionados para a lavoura e conhecedores de técnicas modernas de plantio, os *brasiguaios*, em sua maioria, progrediram, ao ponto de as terras do Departamento de Alto Paraná — as mais cobiçadas do Paraguai — estarem praticamente em suas mãos e de se responsabilizarem por quase toda a produção anual de 1,5 milhão de toneladas de soja do Paraguai.

Área em conflito

Henrique Ruffato

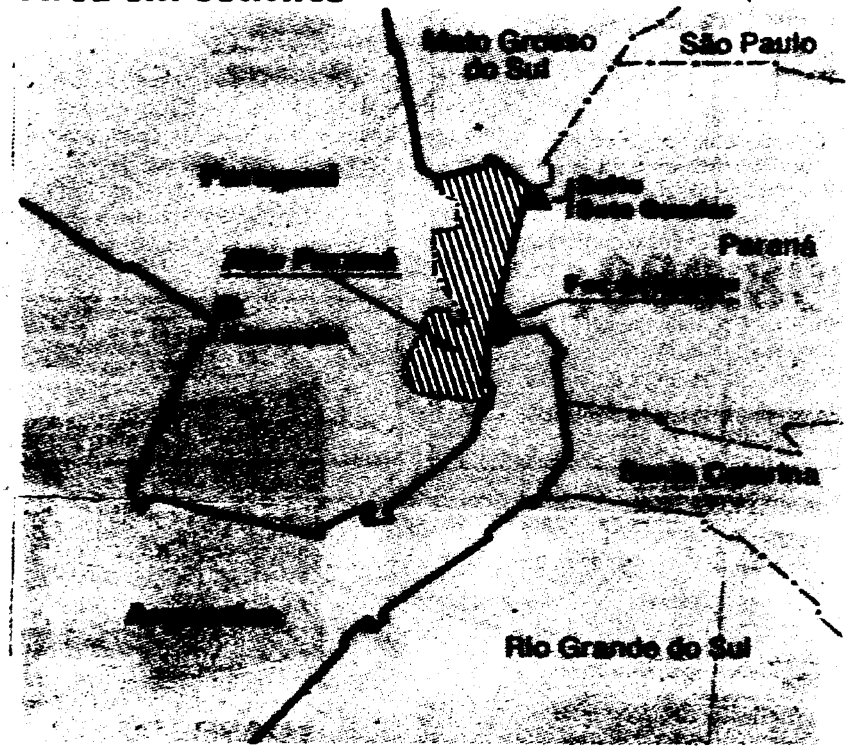

Alvírio ficou sem herança

Alvírio Rech parece ainda mais triste com a situação. "Saí do Brasil pensando em deixar alguma coisa para meus filhos. Agora, já nem sei se tenho o que deixar", diz, com os olhos claros úmidos, bem próximos das lágrimas. A mulher dele, Resina, também quase chora ao lembrar que a família não está podendo plantar a safra de verão. Os oito *campesinos* — que em sua maioria ainda não trouxeram suas famílias — estão plantando algodão nas terras dos Rech. "Eles nãos sabem plantar soja, algodão ou menta. Aquela terra está sendo desperdiçada", diz Resina. Ela e o marido temem que, sem as 3.500 sacas de soja que colheriam na terra ocupada, não consigam pagar os Cr$ 13 milhões que devem ao Banco de Fomento do Paraguai por um empréstimo para comprar um trator. "A gente não tem dinheiro, não é rico, mas crédito, graças a Deus, sempre teve", diz apreensivo Alvírio.

Dez famílias de *brasiguaios* arrendatários de terras na Colônia Curupaity deixaram o Paraguai esta semana, com medo dos campesinos e sem ter área para plantar. O líder da comunidade católica de Nossa Senhora da Penha, Jovino Diesel, dono de 10 alqueires, também fugiu com a mulher e seus três filhos, na quarta-feira de manhã, para Foz do Iguaçu.

Expulsão — O avanço dos *brasiguaios*, com suas lavouras de monocultura, suas máquinas, acabou, no entanto, provocando um fenômeno semelhante ao que ocorreu no Brasil e os levou para o Paraguai: os pequenos lavradores paraguaios que trabalhavam pela região foram pouco a pouco afastados e, juntando-se aos de outros Departamentos, esmagados pela concentração de terras em mãos de grupos empresariais, formam hoje um contingente de sem-terra que, com as liberdades democráticas instituídas há dois anos com a eleição do presidente Andrés Rodrigues, reivindica seu espaço e invade fazendas.

E, apelando para o sentimento nacionalista de seus compatriotas, elege as terras dos *brasiguaios* como alvo principal.

Aproveitando-se de uma intervenção do IBR — Instituto de Bem-Estar Rural — uma espécie de Incra paraguaio, um grupo de 40 lavradores sem-terra — *campesinos* dividiu-se para ocupar oito propriedades da Colônia Curupaity. O líder deles, Ramirez Rodriguez, anunciou uma nova colonização na área e garantiu que estavam ocupando as terras por "ordem verbal" do IBR porque a colonização feita ali, no final da década de 70, tinha sido clandestina. O colonizador, Renato Marinho, de Foz do Iguaçu, de fato foi multado por irregularidades na colonização e ainda está regularizando a situação, mas, de acordo com o agente regional do IBR em Ciudad del Este, Paulino Mendoza Cuenca, não há clandestinidade e muito menos qualquer ordem verbal para que *campesinos* ocupassem as terras.

Agressividade — O que choca no comportamento dos invasores é, na verdade, a agressividade com que ocuparam as terras e passaram a tratar os *brasiguaios*. Eles chegaram em dois caminhões, num domingo de agosto, imediatamente construíram seus barracos sobre lavouras plantadas, e, ostensivamente armados com punhais, espingardas e revólveres, passaram a fazer seu plantio e a limpar lavouras de soja e de milho como se fossem suas. Ao contrário dos sem-terra brasileiros, que costumam ocupar as áreas concentrando seus acampamentos em matos, os *campesinos* foram logo dividindo as terras dos *brasiguaios* em 10 hectares para cada um, e neste pedaço, cada qual improvisou um barraco de madeira.

Já ocorreram tantos confrontos, que os *brasiguaios* — gente pacífica, católicos praticantes — começam até a abandonar suas propriedades. Sebastião Teixeira, 27 anos, casado, quatro filhos, proprietário de cinco alqueires há três anos, retirou a família da casa na quarta-feira e foi morar com o pai e só vai até a propriedade uma vez por dia para tratar os animais e ver se suas coisas ainda estão lá. Ferido na mão a faca num confronto com *campesinos* há duas semanas, ele sofreu várias ameaças depois de tentar colher milho na sua lavoura. "Eles me disseram que eu tinha que esperar autorização. Depois vi que eles estavam carpindo a [illegible] e me disseram que [illegible] um equívoco, que eles é que [illegible] plantado. Colhi o milho que me [illegible] de medo que [illegible]

Clima na colônia é de pura tensão

Os *brasiguaios* temem cruzar com os campesinos pelas estradinhas de terra vermelha que cortam a colônia, contam histórias de tiros disparados contra as casas e, sentindo-se discriminados pelas autoridades paraguaias, transformam o confronto numa questão nacionalista. "As autoridades se associaram aos campesinos", diz Resina Rech.

Há unanimidade entre os colonos em acusar um comissário de polícia — Donato Escobar — como o responsável pela invasão de suas terras. O governador do Alto Paraná, Gregório Morales, nega qualquer participação de gente do governo e até atendeu a um pedido dos *brasiguaios* de que mandasse para o local dois policiais para cuidar da segurança dos colonos. Alirio Rech cedeu uma casa e com outros agricultores deu um carro para os policiais circularem. Esta semana, porém, durante pelo menos dois dias, os policiais estiveram fora, sem que ninguém soubesse de seu paradeiro.

O clima é tão tenso, que os pacatos *brasiguaios* chega a anunciar "um banho de sangue" na colônia Curupaity. "Peço a Deus todos os dias para que os *campesinos* não acertem um tiro em nenhum brasileiro. Aí não sobrará um só paraguaio aí dentro", ameaça Alírio. Resina conta que por diversas vezes, grupos de homens reunidos já chegaram a cogitar da possibilidade de expulsar eles mesmo os *campesinos* de suas terras. "Seria uma matança. A gente não quer isto, mas se eles fizerem qualquer coisa, ninguém segura ninguém", prevê. Até o netinho do casal, Eduardo, de seis anos, dá receita para resolver a situação. "Tem que entrar lá e matar os *campesinos*", diz.

campo[illegible]

Colônia Curupaity, Paraguai [illegible]

Os sem-terr[illegible] lutam por [illegible]

[illegible] versar. "Vim para cá [illegible] amigo, que me disse que aqui [illegible] minha terra. Não sei se [illegible] Mas, enquanto diz, [illegible] enquanto espera [illegible] voura, sob o sol [illegible] janeiro ele espera [illegible] algodão que plantou [illegible] nos um [illegible] uma cooperativa [illegible] mais próxima. Diz que cansou de [illegible] as promessas do governo [illegible] agrária. "São mentirosos", ataca.

05-05

9200506

Nº. DOCU
TITULO Grupos Terroristas pro sirios y pro iranies ante los nuevos
PROCEDENCIA Cisen (10024) sucesos en el T. Oriente.
FECHA DE PRO 02/12/91
VINCULACIONES M Oriente (10195)
E. Mid (11165)
Subversion (11140)
Terrorismo Mundial (1213)

GRUPOS PRO IRANIES Y PRO SIRIOS ANTE EL NUEVO CLIMA EN ORIENTE MEDIO

Extremismo con otra car

El tablero político de Oriente Medio experimentó un vuelco decisivo con los cambios que se vienen registrando en Irán, deseoso de adquirir ayuda económica occidental, y en Siria, que tras la virtual fractura del Estado soviético precisa el apoyo de Washington para precaverse contra un eventual golpe de mano israelí. Damasco y Teherán, hasta hace poco "santuarios" de los grupos terroristas, presionan ahora a estos para que modifiquen su estrategia, tal como lo demuestra la liberación de rehenes occidentales.

La derrota de **Irak** en la **Guerra del Golfo**, la consecuente supremacía militar y diplomática lograda por los **Estados Unidos** y la apertura de negociaciones de paz sobre **Oriente Medio en Madrid** se tradujeron en una drástica reducción del margen de maniobra de las agrupaciones extremistas que operan en la región.

La declinación de la influencia de las organizaciones radicales y el cambio de su estrategia quedaron demostrados el 18 de noviembre con la liberación de dos de sus rehenes, el británico **Terry Waite** y el norteamericano **Thomas Sutherland**, sumados al anuncio, ratificado ayer, de que en breve esos grupos permitirán la partida de otros tres de los seis cautivos que aún tienen en su poder, los estadounidenses **Joseph Cicippio**, **Alan Steen** y **Terry Anderson**.

Este giro de los grupos pro iraníes y pro sirios del Líbano deriva de dos causas. Una de ellas es la persistente negativa de **Washington** y de **Londres** a negociar con los extremistas, a lo que se suma la firme decisión de estadounidenses y británicos de procesar a los culpables de actos de terrorismo. Estados Unidos dictó órdenes de arresto contra dos libios acusados de haber atentado en 1988 contra un **Boeing de Pan Am**.

El segundo de los motivos que explica el inesperado vuelco de las agrupaciones radicalizadas, que liberarían hoy a Cicippio, es el cambio político en el que se embarcaron **Irán** y **Siria**. En cuanto a los iraníes, que comenzaron a ser mirados con otros ojos por Occidente después que apoyaron las sanciones dispuestas por las Naciones Unidas contra Irak cuando este país invadió **Kuwait**, necesitan en forma imperativa inversiones y asistencia tecnológica estadounidenses y europeas para reconstruir su quebrantada economía.

Poco después del fin del cautiverio de Waite y de Sutherland se llevó a cabo en Teherán una reunión de 128 ministros de países subdesarrollados, que se encontraron para debatir la posición común que expondrán en la **8ª Conferencia de las Naciones Unidas sobre el Comercio y el Desarrollo (UNCTAD)**, foro en el que se debatirá el intercambio entre las naciones ricas y pobres. Este encuentro es interpretado como una expresión del proyecto del presidente iraní **"Alí Akbar Hashemi Rafsanjani"** de que su país juegue un papel preponderante en las relaciones entre las naciones en vías de desarrollo y los estados industrializados.

A principios de noviembre, dos semanas antes de la puesta en libertad de los rehenes, dirigentes de las agrupaciones extremistas libanesas y palestinas se reunieron con el líder espiritual iraní, **ayatollah Alí Khamenei**, y con el presidente del Parlamento de Teherán, **Mahdi Karrubi**, quienes informaron a sus interlocutores que coincidían plenamente con los puntos de vista de Rafsanjani, y que para que estos pudieran concretarse era preciso poner fin al tema de los cautivos occidentales.

No obstante, los sectores que se proclaman herederos del ideario del **ayatollah Ruhollah Khomeini** siguen teniendo una indudable gravitación en la política iraní. Fue por la influencia de estos que Teherán sirvió de sede a un encuentro de los grupos radicales que se opusieron a la reunión de Madrid, efectuado mientras se desarrollaba aquella. Rafsanjani espera poder reflotar la economía para afianzar su popularidad y expulsar a los khomeinistas del Parlamento en los comicios que se realizarán en la primavera próxima.

Siria tiene una posición más clara que la de Irán. El presidente sirio **Hafez** Assad teme antes que nada a un Israel sin contrapeso alguno, al que considera el mayor peligro para

Terry Anderson

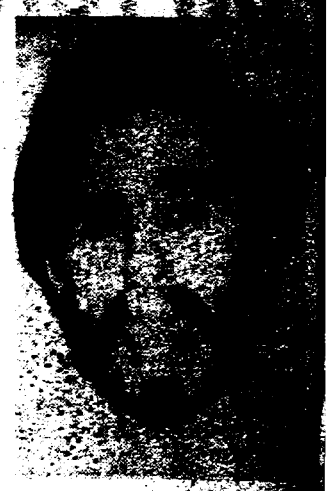

Joseph Cicippio

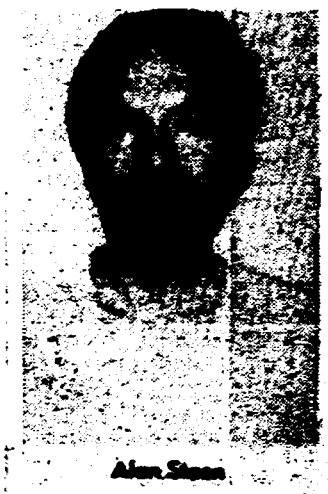

Alan Steen

su país y para su propia permanencia en el poder. Assad advierte que, al perder toda importancia su rivalidad con los iraquíes, como consecuencia de la quiebra del poderío militar de Bagdad, Jerusalén es su principal dolor de cabeza. Perdido el apoyo de la ex Unión Soviética por la crisis que afronta este país, Damasco necesita en forma acuciante respaldo estadounidense.

El hecho de que Siria aceptara la invitación de la Casa Blanca a Madrid tuvo un peso decisivo en la concreción de la conferencia sobre Oriente Medio. El presidente [illegible] y el secretario de Estado James Baker agradecieron esta decisión a Assad con tanta cordialidad como se puede desplegar frente a un político que hasta hace pocos meses respaldaba abiertamente a los grupos extremistas. El mandatario norteamericano no dejó pasar la oportunidad de la liberación de los rehenes para volver a mostrar su satisfacción ante el comportamiento de su par sirio.

Tanto fue el peso del realineamiento de Damasco y Teherán en la política de las agrupaciones radicales, que el secretario general del movimiento pro iraní Hezbollah anunció que [illegible] ro no mantener a los re[illegible] nes.

La liberación de los cautivos marca el epílogo de una etapa que se caracterizó por episodios tales como los atentados terroristas contra franceses y estadounidenses, los secuestros, las gestiones secretas que desembocaron en el escándalo Irangate, las explosiones de bombas [illegible] locadas por grupos [illegible] en las calles de las ciudades europeas y la de un Irán integrista que acusaba a Washington de ser el Gran Satán. Nada de [illegible] parece caber en el nuevo del Nuevo Orden Mundial.

Rafael Rey[illegible]

ENTRADO HA-
CRUZADO HA-
01-01

92 00507

DOCUMENTO: Israel no participa en Conferencia de Paz de Washington.-
Clarín (Diario)
FECHA: 04/12/91
VINCULADO: [illegible]

Una silla vacía

La inauguración de hoy, en Washington, de la segunda fase de las negociaciones de paz árabe-israelíes ha quedado reducida a un mero ejercicio simbólico: la ausencia de Israel no hace sino poner de relieve que pasó menos tiempo del que auguraban los menos optimistas para que el proceso de paz para Oriente Medio, auspiciado y diagramado por los Estados Unidos y la Unión Soviética, sufriera su primer traspié serio y casi descalificatorio. No hay casamiento sin novia y, así, el programado retraso de Israel —que concurrirá el lunes— obliga a un singular ejercicio de espera para la efectivización formal de las conversaciones bilaterales.

Como para que no queden dudas sobre la inflexibilidad del Estado hebreo, el gobierno de Yitzhak Shamir acaba de arrojar nafta sobre el fuego: a horas de la cita en Washington, Israel dio curso a un nuevo asentamiento en los territorios ocupados, que constituyen, acaso, la sustancia viva de cualquier acuerdo.

Como podía anticiparse, el nudo de este intríngulis no pasa solo por la dificultad de las negociaciones entre los vecinos, sino que la esencia de este conflicto, que inmoviliza cualquier posibilidad eventual, es el grave deterioro de las relaciones entre Jerusalén y Washington, que atraviesan su más bajo nivel en la historia del Estado judío.

La presión ejercida por la monolítica administración Bush acorraló a Shamir, obligándolo a enfrentar dos disyuntivas no deseadas: colaborar en el compromiso propuesto por Washington de una "pax americana" o afrontar el daño de la imagen de Israel a los ojos de la comunidad internacional, que tendrá reveladores grados de intensidad, cuando, hoy, las delegaciones de Siria, Líbano y la jordano-palestina se sienten frente a la deliberada mudez de butacas vacías.

A los ojos de Israel, el marco negociador pergeñado por los Estados Unidos —sin previas consultas— se parece cada vez más a una conferencia internacional, figura que fue repetidamente rechazada por Shamir, quien explícitamente había advertido que no participaría de "un foro enmascarado" en el que algún sector internacional podrá presionar sobre temarios, agendas o escenarios.

La ausencia de Israel en la fecha fijada por Washington refleja hasta qué punto estiman sus autoridades que la administración Bush ha modificado sus prioridades en el Oriente Medio.

En rigor, la tirantez entre Jerusalén y Washington tuvo su escalada en marzo, cuando George Bush relanzó los términos de su postura en la política exterior de los Estados Unidos en el área: solo un canje de tierra por paz podría solucionar el conflicto nacional entre árabes y judíos, que se remonta a casi medio siglo. Disimulada la brecha con eufemismos, ya no convence a nadie que se trate solo de una disputa entre amigos.

Las relaciones personales entre Yitzhak Shamir con George Bush y James Baker, descriptas como "pésimas" por sus allegados, motivaron agudas críticas al premier israelí de parte de su canciller, David Levy, un defensor de la iniciativa de paz norteamericana, que comienza a separarse de las posturas de Shamir con la misma velocidad con la que se acercan las elecciones: a propósito de esta "crisis de las fechas", Levy dijo que aquel "reaccionó emocionalmente", sin cuidar los intereses de Israel.

Frente a la imparable ofensiva antiisraelí de parte de los desairados árabes, el Estado hebreo envió a Washington a su negociador más prestigioso, el vicecanciller Benjamín Netanyahu, pero puso plomo en sus alforjas con la declaración de ayer ("la tierra de Israel es toda nuestra y debe ser poblada"), agigantando los escollos de una misión imposible.

Jorge Göttling

Copyright Clarín, 1991

01-01

ENTRADO HA-
CRUZ DO HA

9200508

TEXTO
Comienza Conferencia de Paz en Washington sin la participación de Israel.
CLARIN (SECCA)
04/12/91
M. O. (10195)
F. P. (11164)
KR II (11349)
Israel (10107)

NUEVO DESAFIO DE SHAMIR A ESTADOS UNIDOS

Comienza hoy la conferencia en Washington

ENTRADO HA-
CRUZ DO HA

01-02

9200509

ISRAEL RETENDRA LOS TERRITORIOS OCUPADOS

conferencia de paz sin la presencia israelí

En un nuevo gesto de desafío a los Estados Unidos y a la ex URSS, copatrocinantes de las negociaciones de paz para Oriente Medio, Israel anunció ayer la creación de otro asentamiento en los territorios árabes ocupados. Hoy se inicia en Washington la segunda ronda de las conversaciones de paz sin la presencia de la delegación israelí, la que recién arribará a la capital norteamericana el próximo lunes. El primer ministro israelí, Yitzhak Shamir, ratificó la intención del Estado hebreo de retener la totalidad de las tierras capturadas a los árabes.

WASHINGTON y JERUSALEN, 3 (AFP, UPI, EFE, ANSA y por **Hugh Carnegy** y **Roger Matthews**, del **Financial Times**, especial para Clarín). — La segunda etapa de las conversaciones de paz sobre **Oriente Medio** comenzará mañana en **Washington** sin la presencia de la delegación israelí, **que recién arribará a la capital norteamericana el lunes 9.**

El Estado judío adoptó una posición de mayor intransigencia cuando el primer ministro israelí **Yitzhak Shamir** anunció hoy la decisión de su gobierno de establecer un nuevo asentamiento en **Cisjordania** y ratificó que su país seguirá controlando los territorios árabes ocupados.

Las delegaciones jordano-palestina, siria y libanesa llegaron hoy a los **Estados Unidos** para iniciar mañana un diálogo de objetivo incierto por la ausencia de su principal interlocutor. El único funcionario judío que se hizo presente en Washington fue el ex viceprimer ministro y actual colaborador de Shamir **Benjamín Netanyahu**, pero no para asistir a la reunión sino para contrarrestar la campaña de prensa que Israel aguarda en su contra.

Las conversaciones se desarrollarán en tres lugares distintos de un mismo complejo edilicio del gobierno, con lo que se pretende satisfacer las pretensiones contrapuestas de **Siria**, que pedía una sede única, y de Israel, que reclamaba tres puntos de reunión. Según la vocera del Departamento de Estado norteamericano, **Margaret Tutwiler**, no se dará a conocer cuál es el punto de encuentro hasta que las delegaciones lo hayan visitado y dado su visto bueno.

Hanan Asrawi, Haidar Abdel Shafi y Abedsalam Majali (de izquierda a derecha), miembros de la delegación árabe-palestina a la conferencia de paz de Washington.

El secretario de Estado norteamericano **James Baker**, en un gesto destinado a aplacar a Israel, dispuso hoy que su representación ante las **Naciones Unidas** presione al organismo para que éste someta a votación este mes la eliminación de una polémica resolución aprobada en 1975 por la que se equiparan el sionismo y el racismo.

♦ Intransigencia

Shamir, en un gesto de desafío a la posición de Washington, **Moscú** y las naciones árabes, **confirmó que el gabinete hebreo había aprobado la creación de un puesto del Nahal** — cuerpo del ejército especializado en el desarrollo agrícola — al sur de la ruta a **Nablus**, en Cisjordania, que más adelante se transformará en una nueva colonia. Unos 100 mil israelíes viven en 146 asentamientos situados en los territorios ocupados.

El primer ministro hebreo confirmó la decisión de su gobierno de retener las zonas ocupadas. Al hablar esta semana sobre el asesinato de un colono, Shamir insistió en la vigencia del concepto de **Eretz Israel**, designación bíblica para una región que además del actual territorio judío comprende Cisjordania y **Gaza**.

Agrupaciones de izquierda israelíes que se oponen a la política de colonización manifestaron su repulsa a la creación del nuevo asentamiento y anticiparon que **mañana protestarán** ante la sede del gobierno para expresar su descontento con la postergación de la llegada de la delegación judía a Washington. "Queremos demostrar a Shamir que Israel está despertando a la paz", dijo el organizador del acto, **Ron Melamed**.

El jefe del gobierno judío destacó que "nadie puede imponer a Israel" una conferencia internacional que reemplace a los contactos bilaterales propuestos por Jerusalén. Durante una cena en homenaje al primer ministro español **Felipe González**, quien realiza una visita al Estado hebreo, Shamir insistió en que "mientras los árabes e inclusive algunos de nuestros amigos cometan el error de pensar que es posible evitar negociaciones directas entre nosotros y nuestros vecinos, no habrá paz ni se llegará a ningún acuerdo".

♦ Delegaciones

Las representaciones siria, libanesa y jordano-palestina llegaron hoy a Washington y, aunque mañana la conferencia comenzará sin Israel, algunos de los delegados anticiparon que están dispuestos a aguardar al equipo hebreo.

Un funcionario norteamericano de alto rango indicó que seguramente mañana los diplomáticos árabes "tomarán asiento frente a sillas vacías", pero expresó su esperanza de que pese a ello permanezcan en la capital estadounidense. En este sentido, el principal representante palestino, Haidar Abdel Shafi, anticipó que "los esperaremos (a los israelíes), porque abordamos el proceso con seriedad, aunque tene-

Moscú, sede de la tercera fase

WASHINGTON, 3 (EFE, DPA, ANSA y Financial Times, especial para Clarín). — Los Estados Unidos y la ex Unión Soviética procurarán mantener el ritmo con el que se desarrollan las conversaciones sobre Oriente Medio al anunciar hoy que la tercera etapa de éstas tendrá lugar en Moscú.

La vocera del Departamento de Estado norteamericano, **Margaret Tutwiler**, precisó que el encuentro entre las partes implicadas en el proceso de paz al que invitaron la Casa Blanca y el Kremlin tendrá lugar los días 28 y 29 de enero de 1992.

El encuentro se efectuará en el nivel de ministros y se aguarda que asistan unos 35 cancilleres, entre los cuales, según la agencia de noticias egipcia MENA, no sólo estarán las naciones árabes directamente implicadas en el conflicto con Israel, sino además los países del Consejo de Cooperación del Golfo (CCG), los de la Unión del Magreb árabe, Turquía, Canadá y Japón. Concurrirán además representantes de Irak, Irán, Palestina y la India.

No obstante, el gobierno del presidente Hafez Assad anticipó que Siria no concurrirá a ninguna de Israel acepte restituirle las alturas de Golán, capturadas en la guerra de 1973. Tampoco asistirá el Líbano, que como es habitual se alineó con la posición de Damasco.

DOCUMENTO
TEMA: Encuentro entre árabes e israelíes para decidir si reanudan el diálogo.
FECHA: Clarín (15/09/24)
FECHA: 10/12/91.
VISTO: M. Cruz (10195)
F. Pol (11'64)
IRR. II (11399)

SHAMIR ADVIRTIO QUE NO PERMITIRA UNA DELEGACION PALESTINA SEPARADA DE LA JORDANA

Arabes e israelíes se encuentran hoy para decidir si reanudan el diálogo

El primer ministro israelí Yitzhak Shamir advirtió ayer que no permitirá delegaciones palestina y jordana separadas.

WASHINGTON, 9 (Enviada especial). — En vísperas del intrincado comienzo de la segunda ronda de conversaciones de paz de Oriente Medio, **lo único que se puede dar por seguro es que tanto las delegaciones árabes como la israelí se presentarán mañana a la mañana en las oficinas del Departamento de Estado** —sede acordada para las negociaciones—, cada una haciendo su ingreso por la entrada que le fue oficialmente asignada.

El tema de cómo llegarán las delegaciones, y cómo se sentarán a dialogar, no es una mera formalidad. Es en este punto precisamente **donde se centra el primer obstáculo** potencial al inicio de las tratativas. Los delegados jordanos y palestinos ingresarán por una misma entrada. Pero una vez adentro, **harán todo lo posible por seguir distintos rumbos.**

Mientras que los israelíes insisten en negociar con una **delegación conjunta jordano-palestina** —como se hizo en Madrid— los jordanos y los palestinos reiteran que no aceptarán esa alternativa, porque consideran que los temas a tratar por una y otra delegación son completamente diferentes y merecen una atención individual.

La delegada palestina, **Karma Nabulsi**, admitió con un gesto de asentimiento que si Israel insiste en mantener una primera sesión con las delegaciones juntas, **los representantes palestinos lo aceptarán.**

El primer ministro israelí, **Yitzhak Shamir**, en cambio, dijo en Jerusalén que si las delegaciones jordana y palestina se rehúsan a negociar conjuntamente, las conversaciones podrían trabarse aún antes de comenzar.

Israel también se mantiene firme —a juzgar por sus

EL DIALOGO ARABE-ISRAELI

Clarín EN WASHINGTON

declaraciones oficiales— en su postura de realizar tan **cuatro sesiones preparatorias aquí en Washington,** **de trasladar las conversaciones a Oriente Medio.**

Aunque públicamente los árabes han rechazado ta **xativamente esta posibilidad, por preferir un marco** **tral para las tratativas, fuentes libanesas bien** **das confiaron a Clarín que hay una propuesta** **var la próxima ronda de negociaciones a** **sede que ya tendría una aprobación tácita de** **partes, incluyendo al rey Hussein.**

En cuanto a la agenda de las conversaciones **rales, se espera que los mayores obstáculos se** **en el encuentro sirio-israelí, donde el punto** **de los reclamos sirios —la devolución del** **figura en absoluto en el temario de Israel,** **menta que lo primero es firmar un tratado de paz.**

Los territorios, para Siria, **equivalen a la paz.** Para Israel, son sinónimo de seguridad. Y **ninguno de los** bandos está dispuesto a comprometer **esos objetivos.**

En cambio, no se ven tan intrincadas **las conversaciones que Israel mantendrá con los negociadores** **neses.**

El tema bajo discusión en este encuentro será **resolución 425**, aprobada por el Consejo de **Seguridad** de las Naciones Unidas en marzo de 1978. Esta **resolución** exige a Israel que "cese toda acción **militar contra la** integridad territorial libanesa y retire **sus fuerzas** de todo el territorio libanés".

La delegación israelí que trate con los **representantes** jordanos tendrá que vérselas con el **espinoso tema de la** **resolución 242** del Consejo de Seguridad, que **exige** el retiro de Israel de los territorios ocupados **en la guerra** de Seis Días de 1967, y que es **considerado como el** gordiano de la disputa por la **Franja de Gaza y Cisjordania.**

Las negociaciones con los **palestinos tendrán sus** propias complicaciones. A pesar de **que hay un acuerdo** previo de discutir en esta ronda "**soluciones provisionales**" al problema de la autonomía **reclamada por los** palestinos, éstos últimos **rechazan el término "autogobierno"** propuesto por los israelíes, porque **no hacen suficiente** énfasis en el carácter transitorio de esta **alternativa.** Seguramente no lo rechazarán como un **principio final,** pero tampoco permitirán que su meta final —un **Estado** independiente— se pierda en la **incertidumbre del** plazo.

Fabiana Fondevila

Copyright Clarín, 1991

01-01

ENTRADO: 4 A-
CRUZADO: 12-

9200510

Conversaciones entre árabes e israelíes - La República (13023)

23/12/91

Bushra Kanafani

Derechos exclusivos en Uruguay

Israel se niega a negociar de buena fe

D-7

Washington

Siria vino a la conferencia de paz para negociar de buena fe. Es decir, negociar sobre la base de la resolución 242 de la ONU, que pide un intercambio de tierra por paz.

Pero no ha habido progreso en absoluto en nuestra primer ronda de conversaciones con los israelíes, que acaba de terminar con la declaración de que los israelíes abandonan Washington. Es claro para nosotros que los israelíes abandonan Washington. Es claro para nosotros que los israelíes no son sinceros acerca del proceso de paz y no negocian de buena fe.

Continúan negándose a la ecuación de "tierra a cambio de paz" que el resto del mundo acepta e insisten en que las pláticas se basen en la notoria premisa del primer ministro israelí, Yitzhak Shamir, "paz a cambio de paz".

Como medio para detener y acabar con el proceso de paz -al que se vieron obligados a acceder cuando el presidente de Siria Hafez al-Assad dio el sí a la iniciativa norteamericana -los israelíes no parecen querer hablar de nada más que de la "paz a cambio de paz". La palabra "retiro" simplemente no existe en el vocabulario de los negociadores israelíes.

Los israelíes sólo están interesados en mantener el status quo, lo que significa continuar ocupando tierras árabes. Aceptaron el proceso de paz sólo porque no cabía dentro de sus intereses decir que no. Vinieron a Washington sobre esa base y en las negociaciones han tratado de destruir el proceso con cada acción que toman.

Luego de la reunión en Madrid, el Knesset israelí aprobó una resolución diciendo que Golán no es negociable. Entonces, cuando los delegados israelíes llegaron a Washington, dijeron a la prensa que sí es negociable. Sin embargo, cuando nos sentamos a la mesa, no aceptaron siquiera la mención del retiro de Golán. Es claro que los israelíes están protagonizando un juego de relaciones públicas. Todos excepto los israelíes comprenden que la paz no puede prevalecer en la región mientras continúen ocupando tierras árabes. Si no se habla de la tierra, no puede haber paz. Es así de simple.

Por ello, la mínima concesión que Siria, así como los otros participantes árabes en esta negociación, deben obtener de Israel para avanzar, es su compromiso de discutir la ecuación de tierra a cambio de paz.

Mientras tanto, Yitzhak Shamir ha tratado de culpar a Siria por no querer la paz. Ha dicho que el presidente Assad sólo habla de un "acuerdo", pero no de paz. Esto no es cierto.

Hace una noche, el presidente Assad una vez más reiteró su compromiso por la obtención de la paz en la región, pero sólo bajo el principio de tierra a cambio de paz. La acusación de Shamir no significa nada más que la costumbre israelí de considerarse tan solo a sí mismo, según sus propias ideas e intereses políticos, en la interpretación de la ley internacional.

Siguiendo esta línea rígida, el gobierno israelí está rechazando la misma base para el proceso de paz. Tal posición no sirve a los intereses de nadie, incluyendo a los Estados Unidos.

Se ha dicho que Siria debe tomar alguna iniciativa para establecer la confianza. Pero es nuestra tierra la que está ocupada, no la de Israel. La pelota está en el terreno de juego de Israel. Corresponde a ellos mostrar que están dispuestos a hablar de tierra a cambio de paz, no paz a cambio de paz.

Ya que hemos venido a negociar de buena fe, seguiremos entregando al proceso. Estamos aquí, dispuestos a hablar en serio. Nos gustaría continuar las conversaciones luego del receso festivo. No pensamos que sea necesario ir a ningún otro lugar fuera de Washington. No vamos a empacar nuestras maletas cada tercer día, yendo de país en país. La paz no depende del sitio de las conversaciones, sino de la disposición israelí para aceptar la misma base para la paz que el resto del mundo.

Bushra Kanafani encabeza la delegación siria a la conferencia de paz en el Medio Oriente. Es también embajadora asistente de Siria en Washington. Kanafani preparó estos comentarios para Global Viewpoint (UNital).

HA
4A

01-01

92005111

Conversaciones entre árabes e Israelíes.
La República (11E023)
22/12/91.
M. Oriente (10145)
E. Político (11164)
RR. II. (11399)

(D-2)

El dedo acusador de los árabes vuelve a apuntar a Israel

La cumbre de Madrid naufragó en Washington

EL PAIS de Madrid

● Tres temas para poner en marcha el "autobus de la paz": la representación palestina, el significado de las resoluciones de la ONU y el papel de Washington.

A pesar del declarado empeño estadounidense de promover conversaciones de paz en Oriente Próximo, en seis días de contactos formales e informales en Washington, árabes e israelíes no han conseguido avanzar un centímetro en la búsqueda de una resolución al conflicto.

■ El fracaso de la segunda fase del proceso de Madrid demuestra cuán inflexible permanece Israel frente a la "apertura" árabe y lo poco que Estados Unidos parece estar dispuesto a hacer para mantener vivas las ilusiones que inspiró entre los palestinos.

Al cerrar la sesión plenaria de la Conferencia de Paz en Madrid en noviembre pasado, en su última conferencia de prensa el 3 de noviembre, el secretario de Estado, James Baker, se encogió de hombros y dio la pauta exacta de lo que sería el futuro del proceso. Recurrió a una frase sucinta y no exenta de pragmático escepticismo: "No podemos dar ninguna garantía. Esto es Oriente Próximo".

Las conversaciones de Washington (en el caso de los palestinos, la falta de ellas), vinieron a confirmar el escepticismo de Baker y no con poca razón el dedo acusador de los árabes vuelve hoy a apuntar a Israel.

La delegación del gobierno derechista de Isaac Shamir debió marcharse satisfecha. En Washington no hubo la más mínima variación en su política. Tampoco se habló de las cuestiones de fondo.

Salvo un más que improbable cambio en la línea israelí, el ejercicio volverá a repetirse el próximo mes. En eso parecen estar de acuerdo con los árabes, que han expresado su disposición a participar en una nueva ronda de conversaciones (o, quizás, "no conversaciones") antes de febrero.

Lo primero que sin duda descubrirán los delegados la próxima vez que se vean en la mesa de negociaciones, o, de repetirse la experiencia de Washington, en los pasillos, es que para poner en marcha lo que Baker llama "el autobús de la paz" en Oriente Próximo necesariamente habrá que resolver tres cuestiones básicas: la representación de los palestinos, el significado de resoluciones de la ONU y el papel que Washington, como principal patrocinador, deberá jugar.

En el campo árabe cada vez hay menos espacio para las esperanzas. Israel llegó tarde a la cita de Washington y fue el primero en irse. Todo intento por persuadir a los israelíes de negociar a solas con los palestinos chocó con la férrea oposición de Shamir. Israel sigue insistiendo en solitario en su propia interpretación de las resoluciones de la ONU 242 y 338, la base del principio de "territorios a cambio de paz". Cuando Israel insiste en que tiene derecho a "fronteras seguras" parece que no se refiere a los límites reconocidos internacionalmente sino a las "fronteras" que el Estado judío se trazó tras capturar territorio árabe en la guerra de 1967 y la invasión del Líbano once años más tarde.

"Nosotros vinimos a establecer contacto, vinimos a negociar. Ellos vinieron a retrasar las cosas y a emplear trucos", declaró Hanan Ashrawi, portavoz de la delegación palestina. Los palestinos trataron en vano de hablar directamente con israelíes, quienes desde hace más de 20 años proclaman su intención de "hablar de paz con los árabes".

Al margen del problema de procedimiento, Israel quiere a toda costa que los palestinos participen sólo si se mantienen en el marco de la delegación conjunta con los jordanos, las disputas con Siria y el Líbano han vuelto a punto cero. Hubo conversaciones formales, pero fue un diálogo de sordos.

"No hubo progreso alguno y el motivo yace en la insistencia israelí de crear obstáculos", declaró Muaffaq al-Alaf, el jefe de la delegación siria. Siria reclama el Golan, pero sólo si su devolución es parte de una solución "justa y global" y que comprenda la recuperación de todos los territorios ocupados.

Los israelíes, que virtualmente a todo dijeron que no y se marcharon jubilosos por la eliminación de la resolución 3379 de la ONU que declaraba el racismo como una forma de racismo, optaron por presentar un cuadro optimista de lo acontecido en Washington. "Hemos logrado importantes avances", declaró Benjamin Netanyahu, portavoz de la delegación y brazo

te preocupación el futuro papel de EEUU.

Israel quiere que Washington se mantenga totalmente al margen del proceso mientras que los palestinos prácticamente han emplazado al gobierno de George Bush a desbloquear su propio proyecto presionando sobre Israel.

Para alivio de los israelíes, Estados Unidos está absolutamente concentrado en la crisis de la Unión Soviética.

Copyright 19
El País News Inc.
All right reserved

ENT HA-
HA

★ Aparte de fecha (se habla del 7, el 8 y el 13 de enero) y sede (los israelíes quieren llevar las negociaciones a Oriente Próximo, los árabes quieren regresar a Washington), todos ven con crecien-

01-01

93 00512

Nº DOCUMENTO

TITULO VIII Congreso del Partido Comunista Sudafricano (SACP)

PROCEDENCIA la Republica (11EC023)

FECHA 04/12/91

VINCULO Sudafrica (10162)
F. Pol. (11161)
PP. FF. (11304)

LENINISMO

Johannesburgo (AFP)

Algunos partidos comunistas se disolvieron o cambiaron de nombre tras el derrumbe del socialismo en Europa del este, pero el Partido Comunista Sudafricano (SACP), que celebra a partir del jueves próximo su primer congreso legal en el país en 30 años, reivindica con orgullo el título de comunista, así como su fidelidad al marxismo leninismo.

Unos [illegible] delegados participarán del jueves al domingo en Johannesburgo en el VIII congreso de SACP, calificado por su secretario general, Joe Slovo, de "uno de los más importantes de la historia" del partido.

Aliado del Congreso Nacional Africano (ANC) de Nelson Mandela, el SACP, que el régimen de Pretoria había prohibido en 1950 y persiguió durante cuatro décadas como la encarnación suprema del mal, fue legalizado al mismo tiempo que el ANC, el 2 de febrero de 1990, por el presidente Frederik de Klerk.

Desde entonces, el SAPC, que afirma contar actualmente con más de 20.000 miembros (contra 700.000 para el ANC), debe adaptarse a una situación totalmente nueva, marcada por el fracaso total de los "partidos hermanos" del ex bloque soviético, que habían sido sus principales apoyos (así como del ANC) durante la lucha clandestina contra el apartheid (segregación racial).

La lista de invitados al congreso del SACP resume perfectamente la situación: ni uno solo de los ex partidos comunistas de los países de Europa del este figura en ella, co[illegible] "[illegible]" [illegible] por Mijail Gorbachov tras el golpe fallido de agosto pasado en Moscú.

ENTRADO HA

CRUZADO HA

01/01

9200513

DOCUMENTO
TITULO Primer Congreso Legal del P.C. Sudafricano y Críticas a Gorbachov
PROCEDE La Repubblica (119023)
FECHA 6/12/91
VIA
Sudafrica (0162)
P.C. (1164)
PP. PP (11304)
URSS (1025)

Severas críticas contra su ex aliado del Primer Congreso legal

El Sudafricano

"El internacionalismo soviético fue completamente sacrificado"

El Partido Comunista Sudafricano (PCSA) inauguró ayer jueves, cerca de Soweto, su Primer Congreso legal en territorio sudafricano en más de 40 años atacando a su ex aliado: el presidente soviético Mijaíl Gorbachov al que acusó de "sacrificar" al internacionalismo soviético

Soweto, Africa del Sur

La presencia de 13 partidos hermanos que enviaron observadores a este Congreso revela los profundos cambios ocurridos en el mundo comunista. Ninguno de los partidos que estuvieron en el poder en Europa del este se encuentra en Soweto.

En cambio: el Partido Comunista Cubano está presente y sus representantes así como la mención de Fidel Castro, recibieron una formidable ovación de parte de los 400 delegados. El partido chino también fue muy aplaudido.

En un discurso lleno de citas de Lenin y de referencias a "la gran revolución de octubre", el secretario general saliente del PCSA, Joe Slovo un militante blanco de origen lituano, puso al presidente soviético al mismo nivel que al mandatario norteamericano George Bush o al jefe del estado Sudafricano Frederik H. de Klerk.

El otro tema dominante de la mañana fue la reafirmación en términos categóricos, tanto por Slovo como por el vicepresidente del Congreso Nacional Africano (CNA, principal movimiento nacionalista negro del país), Walter Sisulu, de la alianza que desde los años '50 [illegible] a ambas organizaciones.

Sisulu afirmó que se trata de una alianza "indestructible", acusado del CNA sumamente criticada en los países occidentales.

El PCSA, proscripto en 1950, fue legalizado por de Klerk al mismo tiempo que el CNA, el 2 de febrero de 1990. Luego de que el CNA fuera declarado ilegal en 1960, el Partido Comunista de la Unión Soviética (PCUS) y los "partidos hermanos" en el poder en los países satélites de Europa del este se convirtieron rápidamente en los principales apoyos, tanto políticos como militares, del CNA y del PCSA.

Pero a partir de fines de 1989 se produjo la caída de los regímenes de Europa del este así como el golpe de estado fallido en Moscú de agosto pasado (condenado por el PCSA) seguido por la suspensión del PCUS por parte de Gorbachov.

El sistema que murió en Europa del este "no es el verdadero socialismo", afirmó Slovo; quien sin embargo admitió que esta ideología sufrió "distorsiones" en el antiguo bloque soviético.

El líder del PCSA se lanzó luego a la requisitoria más implacable que jamás haya pronunciado en público un comunista sudafricano reprochando fundamentalmente a Gorbachov haber "completamente sacrificado" el internacionalismo soviético (la intervención de Moscú del lado de las fuerzas llamadas progresistas).

Slovo también criticó las relaciones cada vez más amistosas entre Pretoria y Moscú, a donde recientemente viajó el jefe de la diplomacia sudafricana: Pik Botha; aparentemente para preparar así una próxima visita de de Klerk

Nelson Mandela, líder del CNA. El Congreso reafirmó la fuerte alianza que los desde los años 50. (Telefoto de AFP).

ENTRADA HA
SALIDA HA

01-01

920514

Partido Comunista sudafricano ratifica la línea marxista-leninista...
La República [illegible]
[illegible]
Sudáfrica ([illegible])
F. Política ([illegible])
Partidos Pol. ([illegible])

[illegible]

la [illegible]

[illegible]

[illegible] del Partido Comunista Sudafricano (SACP) aprobó ayer, [illegible] su congreso [illegible] reafirma la opción marxista leninista como medio [illegible] en el país una sociedad socialista.

La gran mayoría de los [illegible] delegados que asistieron al congreso votaron, a la vez, por la eliminación de la palabra "democrática" del manifiesto.

Nuevo secretario general del SACP, [illegible] "el partido comunista que crece en todo el mundo", [illegible] Hani, de 49 años y jefe del ala [illegible] del Congreso Nacional Africano (ANC) que lidera Nelson Mandela.

Hani sucede a Joe Slovo, de 65 años [illegible] lituano que había anunciado su [illegible]

Al reflejar la [illegible] que [illegible] documento final del SACP afirma [illegible] del partido en los [illegible] negros [illegible] los comunistas "no excluyen [illegible] no asegurarán el traspaso del poder de la minoría blanca a la mayoría negra.

[illegible] se comprometen [illegible] capitalista" y a contribuir "al [illegible] internacional [illegible]".

Partes poco legibles

ENTRADO HA-
CRUZ DO HA-

01-01

9200515

DOCUMENTO
TITULO De Klerk admite la participación de la oposición
PROC. negra en el Gobierno..
FE 21/12/91
VI Sudafrica (10162)
F. Político (11164)
G. Nacional (11302)

De Klerk admite participação da oposição negra no governo

JOHANNESBURGO— O presidente da África do Sul, Frederick de Klerk, concordou com a participação de representantes da maioria negra da população no governo e no parlamento, no primeiro dia da decisiva conferência em que praticamente todas as forças políticas do país negociam a reforma da constituição. Para marcar um novo início da era pós-*apartheid*, o ministro dos Empreendimentos Públicos, Dawie de Villiers, atendeu a uma velha reivindicação das forças democráticas do país, praticamente pedindo desculpas pela política oficial de segregação racial, que está sendo lentamente abolida pelo governo.

"Não houve a intenção de privar outras pessoas de seus direitos e contribuir para sua infelicidade, mas foi afinal o que aconteceu. Neste sentido é que lamentamos profundamente", disse o ministro, falando na qualidade de chefe da delegação do Partido Nacional, que está no governo há décadas e foi o principal responsável direto pelo regime racista controlado pela minoria branca.

De Klerk foi o último de 19 oradores, numa conferência que só não contou com a participação do Partido Conservador, o mais radical do conservadorismo branco. "Estamos convencidos de que é do interesse da África do Sul e de toda a sua população instituir rapidamente um governo amplamente representativo de toda a população", disse o presidente, acrescentando: "Estamos convencidos também de que a composição do parlamento deve ser alterada já durante esta fase inicial [das negociações da reforma constitucional] para incluir representantes de toda a população de uma forma equânime."

De Klerk não se eximiu no entanto de dirigir uma crítica ao Congresso Nacional Africano (CNA), a principal organização política dos negros, comandada por Nelson Mandela. Exigiu que efetivamente ponha fim à luta armada. O CNA pôs fim à guerrilha em agosto do ano passado, mas reservou-se o direito de treinar guerrilheiros e manter depósitos de armas. "O CNA não honrou compromissos importantes", disse o presidente, referindo-se a esconderijos de armas recém-descobertos. "A escolha é entre a paz através de negociações ou uma luta pelo poder através da violência."

Mandela já havia discursado antes, afirmando que depois dessas negociações "a situação em nosso país será irreversível, pois o processo em direção à democracia efetiva não pode ser detido mais". Mas voltou aos ataques finais à tribuna para responder à acusação de de Klerk. "O Partido Nacional e o governo têm uma agenda dupla. Falam de paz conosco e ao mesmo tempo promovem uma guerra."

Mandela disse que já se entendera com de Klerk no sentido de que sua organização concordaria em participar com o governo do controle de armas ilegais, mas somente quando houvesse uma efetiva participação dos negros no poder. Por este motivo, afirmou, de Klerk "abusou de sua posição" ao fazer a acusação sem mencionar o acerto.

O principal rival do CNA, o Partido Inkatha da Liberdade, propôs durante a primeira sessão das negociações um Estado federal, com relativa autonomia para cada uma das regiões. O federalismo defendido pelos zulus do Inkhata e pelo governo, de um lado, e de outro o centralismo defendido pelo CNA e outros grupos anti-apartheid deverão estar no centro do principal debate das negociações daqui para a frente.

ENTRADA HA-
EXPEDIDO HA-

01-01

9200516

Conversaciones para democratizar la república sudafricana.-
Clarín (19224)
21/12/91
Sudáfrica (10162)
Rep Sudafricana (10159)
T. Política (11169)
C. Nac (11362.

CLARIN ★ Buenos Aires, sábado 21 de diciembre de 1991

D-7

CONSENSO PARA REFORMAR LA CONSTITUCION

Sudáfrica: virtual acuerdo con la oposición negra

JOHANNESBURGO, 20 (Reuter y AP). — La primera sesión de las conversaciones destinadas a democratizar la República Sudafricana terminó hoy en medio del optimismo, después que el Congreso Nacional Africano (CNA) llegó casi a aceptar el compromiso del gobierno blanco en favor del establecimiento de una nueva Constitución sin distinciones raciales.

Nelson Mandela, presidente del CNA, fue el primer orador de la histórica conferencia en la cual participan 19 movimientos políticos y sostuvo que es incontenible el proceso que llevará a la adopción de una Constitución posapartheid.

"Al cabo (de estas conversaciones) la situación de nuestro país ha de ser irreversible; lo cierto es que el proceso hacia la verdadera democracia es irrefrenable", dijo Mandela en afrikaans, idioma de la minoría blanca.

El discurso de Mandela fue su mayor reconocimiento hasta ahora de que por fin admite la promesa del presidente **Frederick W. de Klerk** en el sentido de que la decisión reformista de su gobierno es irreversible.

Delegaciones representativas del gobierno blanco, los dirigentes tribales y los grupos antisegregacionistas se reunieron en un centro de conferencias de Johannesburgo en un esfuerzo por **acordar una vía pacífica para extender los derechos y poderes políticos, más allá del espacio de la minoría blanca.**

"La hora de la verdad ha sonado para todos nosotros. No podemos faltar a nuestra cita con el destino", dijo **Ismail Mahomed**, juez de la Corte Suprema y copresidente de las deliberaciones.

La conferencia, de dos días de duración, se inició con escasa pompa y un mínimo ceremonial. Cada jefe de delegación tuvo 15 minutos para su discurso.

Estas conversaciones, denominadas **Convención por una Sudáfrica Democrática** (CODESA), son **"la mejor oportunidad para un arreglo pacífico de los problemas políticos que afronta el país desde que en 1910 se formó la Unión Sudafricana"**, dijo Mandela. **"Nuestro país ha vivido ocho décadas de ocasiones perdidas. La CODESA nos ofrece la primera oportunidad de intentar establecer la democracia en nuestro país", agregó.**

"El mensaje del Congreso Nacional Africano es simple y franco, y abarca a todos los sudafricanos: llegó el tiempo de que haya una sola Sudáfrica, una nación, un voto para cada habitante, un futuro", dijo Mandela.

El movimiento rival del CNA, el **Partido de la Libertad Inkatha (PLI)**, mayoritariamente zulú, abogó por un Estado federal con un cierto grado de autonomía para las diversas regiones.

El federalismo, apoyado por el PLI y el gobierno, y el centralismo, que el CNA y otros grupos respaldan, serán, según se estima, dos de las cuestiones más tormentosas en estos debates constitucionales.

El oficialista Partido Nacional y el gobierno blanco harán sus exposiciones por la tarde, pero un funcionario declaró sentirse alentado por el discurso de Nelson Mandela. Se aguarda que la convención expida un documento de intenciones, que siente las líneas generales y pasos del proceso de democratización.

Fuentes de la CODESA dijeron que el documento comprometerá a los partidos sobre ciertas bases: democracia pluralista, elecciones regulares, tribunales independientes, división de los tres poderes de Estado (Ejecutivo, Legislativo y Judicial) y supremacía de la Constitución.

Un obstáculo surgió cuando el presidente del territorio tribeño nominalmente libre de Bophuthatswana, Lucas Mangope, dijo ante la convención que ese territorio ya es independiente, y no puede abolirse a sí mismo.

HA
HF

CJ-03

9900517

Concluyo ronda de negociaciones para acabar con la segregacion racial en Sudafrica.
La Nación (17GE75)
22/12/91.
Sudafrica (10182)
F. Pol (11164)
F. Sit Soc (11165)
Conf. Soc (11419)

Sudáfrica acelera el fin del apartheid

JOHANNESBURGO, 21 (AP). — Al concluir hoy la primera [illegible] Constitución.

El presidente F. W. de Klerk [illegible]

[illegible] Convención para una Sudáfrica Democrática [illegible] y el apartheid.

Dieciocho organizaciones políticas, [illegible] minoría blanca y el Congreso Nacional Africano de [illegible] el voto.

[illegible] sión.

En su [illegible] a la democracia.

El Gobierno y el Congreso están muy divididos en cuanto a [illegible] temas, y se espera que las negociaciones [illegible] y [illegible] ralo librar una guerra antes que aceptar un gobierno negro.

HA-X

CI-01

9200518

Sudafrica busca eliminar el Apartheid.-
Clarin (11862a)
22/12/91
Sudafrica (10,62)
T. Pol (11164)
RJ. PP. (11804)
F Sicosa (11165)
Cof. Soc (11414)

Sudáfrica busca eliminar

Representantes de 19 agrupaciones políticas rivales se reunirán hoy en Johannesburgo en el marco de la Convención para un África del Sur Democrática que discutirá las bases para la fundación de un sistema no racista. Grupos radicalizados amenazan con minar los esfuerzos por consensuar una nueva Constitución.

JOHANNESBURGO, 19 (Reuter). — Los dirigentes políticos sudafricanos darán comienzo hoy a históricas negociaciones destinadas a la creación de una democracia sin distinciones raciales, pero las protestas de la etnia zulú, así como acusaciones de entrega por parte de grupos radicalizados de negros y blancos amenazan con desalentar la importancia del acontecimiento.

Delegados de 19 entidades políticas rivales se sentarán a la misma mesa en un centro de conferencias cercano al aeropuerto de Johannesburgo para iniciar sustantivas deliberaciones sobre la manera de otorgar derechos políticos a los 27 millones de negros —la mayoría del país— que carecen de sufragio.

"El día que el pueblo negro de Sudáfrica trazó durante más de cien años ha llegado al fin", escribió Moeletsi Mbeki en el diario Sowetan.

"Curiosamente, nadie baila en las calles. Un claro testimonio, si los hay, de cuán difícil se ha vuelto el problema sudafricano", añadió el sindicalista negro y activo opositor del "apartheid" (segregación racial).

El fascinante premio de la Convención por una Sudáfrica Democrática es el establecimiento de una república democrática y de armonía racial después de 40 años de discriminación, condenada por la ONU como delito de lesa humanidad.

Pero el riesgo es enorme para el presidente Frederick W. De Klerk y para nelson mandela, líder del Congreso Nacional Africano (CNA), los dos máximos protagonistas del encuentro de dos días, según indicaron los expertos.

Ambos dirigentes deben moverse con la necesaria cautela como para evitar la alienación de sus respectivos seguidores, los blancos temerosos y los negros impacientes que se oponen a la adopción inmediata de grandes compromisos.

"En un mundo ideal, los partidos de verdadero peso debatirían durante seis meses, al cabo de los cuales aportarían serias proposiciones", declaró Robert Schrire, profesor de ciencias políticas de la Universidad del Cabo.

"Pero, dada la necesidad de retener apoyos, podemos esperar una suerte de intolerable demora seguida de escarceos", dijo Schrire en una entrevista por teléfono. Para él, los debates podrían ocupar dos años, a los que sucederían otros tres para realizar la transición a la democracia.

"Si las conversaciones fracasan, fracasará Sudáfrica. La alternativa es que sigan el caos y la violencia", dijo Joe Slovo, negociador comunista.

Los grupos Africanista y Conciencia Negra se niegan a participar, alegando que el CNA, sediento de poder, ha sido engañado por las promesas de reformas que le hizo el gobierno. El poderoso Partido Conservador, blanco, defiende la segregación y señala que estas conversaciones son un "golpe de Estado" contra la minoría blanca.

Para complicar aún más las cosas, el sobrino nieto de Mandela, Mangosuthu Buthelezi, jefe del Partido de la Libertad Inkatha, instó un boicot personal de las conversaciones en protesta por el rechazo de otros participantes a la presencia del rey de los zulúes.

"Los comentaristas periodísticos esperan que un partido cederá espacios de poder y que otro partido los de ocuparlos", dijo Denis Werral, quien es vocero del Partido Demócrata en asuntos constitucionales.

HA-
HA-

0.1-02

9200519

todo vestigio de racismo

"Mandela y Klerk saben de memoria que no es así. Al revés de las clásicas situaciones coloniales, el tema principal en la República Sudafricana **no es la retirada o la derrota** de ningún grupo o comunidad **sino los términos de nuestra coexistencia**", añadió.

Todos los participantes están de acuerdo en que los negros deben votar, pero disienten sobre la necesidad de dar protección constitucional a minorías como la blanca, de cinco millones de personas.

"La verdad del caso es que a pocos negros les interesa hoy la democracia si ella no revierte los efectos de la conquista (por los blancos), si ella no les devuelve lo que es percibido como **bienes tomados por la fuerza**", dijo Mbeki.

Las divergencias conciernen incluso con la manera cómo será elaborada la futura Constitución. El CNA desea confiar esa tarea a una asamblea elegida por sufragio universal directo, mientras que el NP propone que sea a través de pequeños comités de expertos nombrados por todos los partidos, es decir de hecho por la CODESA, lo que le evitaría confrontarse con una aplastante mayoría negra que surgiría sin duda de la elección por sufragio universal.

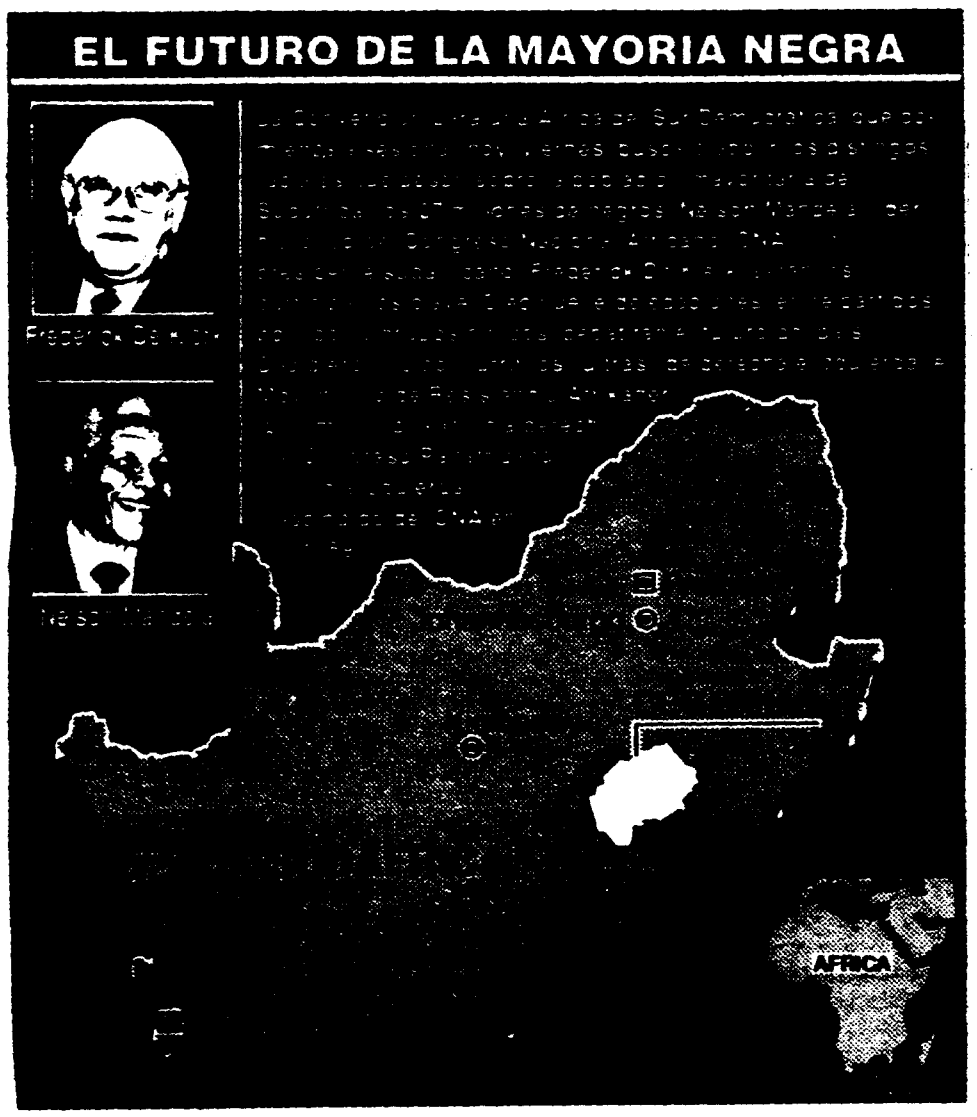

Diecinueve grupos políticos y étnicos tratarán hoy que el país se convierta en una democracia.

02-02

9200519

PF
FE
VI

El País (15002)
22/12/91
Sudafrico (10162)
F. PSR (11164)
F. Sud Said (11166)

la paz racial.

Sudáfrica sortea el Primer Obstáculo Hacia la paz Racial

JOHANNESBURGO, 2 (Reuter). – La República Sudafricana venció hoy el primer obstáculo en el árduo camino que debe llevarla al establecimiento de una Constitución sin distinciones raciales, al terminar con mensajes de paz, esperanza y reconciliación la segunda y última jornada de las negociaciones multipartidarias para democratizar el país.

Los 19 grupos que participaron de CODESA (Convención por una Democrática Sud Africa) acordaron volver a reunirse a fines de marzo, para trabajar en la elaboración de un modelo constitucional aceptable, que otorgue a los negros plenos derechos políticos por primera vez en la historia de la nación.

Cinco comisiones asesoras empezarán el mes venidero a preparar la agenda de esa nueva ruada de conversaciones.

"Apenas pudo creerle a mis ojos y a mis oídos que estamos todos juntos, y debatiendo (la formación de) un gobierno provisional y una Constitución no racista. Debimos hacerlo muchos años atrás", dijo la veterana legisladora blanca Helen Suzman, quien es liberal.

El Congreso Nacional Africano (CNA) de Nelson Mandela auguró que la nueva Carta Política estará en vigencia para las Navidades de 1992.

El principal acontecimiento de la conferencia celebrada en Johannesburgo, aparte el hecho de haber reunido una amplia gama de corrientes de opinión, fue la propuesta del gobierno blanco de abrir sus puertas a los negros, accediendo a las demandas antisegregacionistas por una Asamblea Constituyente.

Los movimientos opositores agradecieron la oferta pero dijeron que era aún demasiado vaga para comentarla a fondo.

El marco de los futuros tratos es una declaración de intenciones suscrita por 17 de los 19 partidos, que deja sentado el compromiso de los firmantes con la democracia pluralista, las elecciones regulares, la división de poderes, la independencia de la justicia y la vigencia de los derechos humanos.

El gobierno blanco y el CNA negro, protagonistas esenciales de la CODESA, se apresuraron a saldar sus diferencias luego de cruzarse fuegos verbales que amenazaron con enturbiar la amistosa atmósfera de las conversaciones.

Mandela y el presidente Frederick de Klerk se acusaron el viernes en forma mutua de tener un doble discurso y de carecer de la integridad necesaria como para abordar en la conferencia el tema de la negativa del CNA a poner fin a su campaña guerrillera.

Los dos hombres hicieron un punto de honor de estrecharse hoy las manos, a la vista de otros delegados a la Convención

"Nuestra sola presencia supone que hay acuerdo entre nosotros para actuar de manera constructiva. Ninguno de nosotros debe actuar con la determinación de debilitar a la conferencia", dijo Mandela. "Los enemigos de CODESA deben de estar refocilándose con lo ocurrido en la sesión del viernes", añadió.

El canciller Pik Botha sostuvo que, aun cuando el gobierno salió "dañado, malamente dañado" del ataque de Mandela, todos los sudafricanos han de olvidar la historia y concentrarse en el futuro.

De Klerk fue el último orador del viernes y cerró las deliberaciones, de las que participaron 230 delegados. "Nuestras metas son nobles. Prometo personalmente que no dejaré que nada, de nuestro lado, se interp[illegible] en el camino hacia el

ENTRADO HA-
CRUCE HA

01/1

9200520

Fusión de empresas estatales en Francia.
Ambito Financiero (15027)
19/12/91.
Francia (65963)
F. Económica (11161)
Empresas Estatales (11712)
Pol. Económica (11392)

Unen compañías estatales para enfrentar a japoneses

Gigantesca fusión de empresas en Francia

París (Reuter, EFE) — Francia anunció ayer que planea fusionar varias compañías estatales en un gigantesco emporio de la alta tecnología para competir con grupos líderes de la industria, como **Toshiba Corp. de Japón.**

Edith Cresson, primera ministra francesa, dijo al Parlamento que otras compañías europeas podrán invertir en el nuevo grupo.

"El capital estará abierto para otros aliados y, dado que queremos desarrollar una industria europea, evidentemente deberemos comenzar mirando hacia este lado (a los aliados)".

Edith Cresson

Antes que Cresson hablara al Parlamento, un vocero gubernamental dijo que el nuevo grupo, que se denominará **Thomson-CEA Industries**, abarcará las actividades nucleares civiles del **Comisariado de Energía Atómica** (CEA) y electrodomésticos además de semiconductores civiles de **Thomson SA.**

El vocero gubernamental **Jack Lang** dijo a los periodistas tras una reunión de gabinete que las autoridades estaban buscando crear **un grupo industrial de dimensiones internacionales.**

La estructura del nuevo grupo, que se formará en la primera mitad de 1992, no fue dada a conocer en detalle, pero aparentemente abarcará más que Thomson y CEA.

La primera ministra **Edith Cresson** convocó ayer una reunión con los directivos de Thomson, CEA, la firma de telecomunicaciones **France Telecom**, el grupo del área de materiales nucleares **Compagnie Generales des Matieres Nucleares** y la usina **Electricité de France.**

"La lógica industrial es lo primero en esta agrupación, que se parece a alguna otra de nuestros grandes competidores. Estoy pensando en el grupo Toshiba, que combina productos electrónicos para el consumo con (actividades) nucleares", señaló Cresson al Parlamento.

El gobierno considera que un gran grupo de la alta tecnología, con la capacidad combinada de sus sectores, estaría en mejores condiciones de enfrentar a rivales sofisticados como **Toshiba.**

Pero algunos críticos de la industria fustigan la medida por estimar que se trata de **una mezcla y fusión de activos con vistas a ocultar a las empresas que pierden dinero.**

Ambito Financiero, Buenos Aires, jueves 19 de diciembre de 1991

ENTRADO HA-
CRUCE HA-

01-01

9200521

DOCUMENTO
TITULO Renunció el Primer Ministro de Albania, Ylli Bufi..
PROCED. Clarín (170034)
FECHA 7/12/91
TEMA Albania (6?0?4)
F. Pol (??104)
G. Nac (11303)

Renuncia D-7/

El primer ministro de Albania, Ylli Bufi, presentó ayer su renuncia ante el presidente Ramiz Alia, como consecuencia de la crisis abierta en el gobierno de coalición de Tirana luego de la dimisión de los ministros del Partido Democrático Albanés (PDA), principal fuerza de oposición. La medida adoptada por el PDA obedeció a una acusación a los jefes de Estado y de gobierno —ambos ex comunistas— de frenar la aplicación de reformas económicas y negarse a procesar a los dirigentes del régimen anterior. Tras las renuncias de los ministros, concretadas el miércoles último, Alia denunció el peligro de que el país se sumerja en una "desestabilización general". (AFP)

ENTRADO HA-
CP... HA-

01-01

9200592

Nº. DOCUMENTO_____
TITULO Renuncio Primer Ministro albanes (1 col)
PROCEDENCIA La Nacion
FECHA DE PUBLICACION 12/12/91
VIÑETAS (1 col)
(1 col)
(1 col)

Renunció Primer Ministro albanés

BELGRADO.- La dimisión del primer ministro albanés, Illi Bufi, anunciada el viernes, ha causado pánico entre cientosde ciudadanos de Tirana que intentaron comprar reservas de pan y alimentos, informó la agencia estatal yugoslava Tanjug.

Para evitar que se extendiera el miedo, el presidente albanés, Ramiz Alia, pidió a Bufi y a sus ministros que sigan en sus cargos hasta que se encuentre una solución para controlar la agitación pública y los saqueos por falta de alimentos.

Bufi presentó su dimisión a Alia, después de que los ministros pertenecientes a su Partido Democrático decidieran renunciar. "La crisis del Gobierno, debido al retiro de los ministros del Partido Demócrata, hizo imposible a la administración continuar con su actividad", dijo el viernes Bufi en un discurso difundido por la televisión estatal.

A su vez, el Presidente Alia, en un discurso transmitido por Radio Tirana, Alia llamó a los albaneses a la serenidad y les pidió que no piensen que el país ha quedado sin autoridades.

Según Tanjug, tras conocerse la dimisión de Buffi, cientos de albaneses rodearon los camiones que intentaban transportar pan desde la panadería central, mientras numerosas personas hacían colas frente a las tiendas de alimentos de Tirana, Elbasan y otras ciudades del país.

El ministro encargado de Alimentación, Vilson Ahmeti, informó que Albania sólo cuenta con reservas de alimentos para seis días.

El Presidente albanés, Ramiz Alia.

En tanto, en Londres, el Viceprimer Ministro Gramoz Pashko señaló que dos personas murieron ayer en saqueos y disturbios por la falta de alimentos.

Agregó Pashko que el Gobierno estaba analizando el despacho de efectivos militares a Lec, a 30 kilómetros al noroeste de Tirana, y declarar el estado de emergencia. Dijo que la gente estaba tratando de ingresar a los depósitos de comida y que había destruido plantas metalúrgicas y aserraderos en la ciudad.

Fuentes del Partido Demócrata acotaron que en algunos casos, las fuerzas de seguridad debieron intervenir para calmar a hordas alborotadas que se disputaban pan en comercios casi vacíos.

Asimismo, las fuentes acusaron a Bufi de provocar confusión al exagerar la gravedad de la escasez.

ENTRADO HA-
CRUZADO HA-

01-01

9200523

DOCUMENTO
TITULO Elecciones generales en Albania en marzo de 1992
FECHA la Mañana (15015)
22/12/91
Albania (05054)
F. Pol (11644)
F. Nac (11302)

En marzo, elecciones en Albania

TIRANA.- Los albaneses se dirigirán el 1 de marzo de 1992 a las urnas de votación, dijo ayer un vocero del gobierno.

"El Presidente Ramiz Alia ha decidido llamar a elecciones generales en marzo del próximo año, después de consultar con más de 10 partido políticos", dijo el vocero presidencial, Bashkim Hoxha.

Hoxha dijo que el presidente presentaría la próxima semana al Parlamento la fecha propuesta, pero destacó que la aprobación era "únicamente una formalidad".

Dijo que era "vital" que tanto una nueva ley de elecciones como una nueva constitución deben ser aprobadas por el Parlamentoantes de la programada elección general.

"Solo después de estos pasos las elecciones serán libres, democráticas y a la altura de los niveles europeos", dijo Hoxha.

Alia había consultado con los partidos políticos de Albania acerca de su deseo de realizar elecciones conjuntas generales y locales, pero la mayoría había expresado su preferencia para que se realizaran primero elecciones generales, dijo el vocero.

Las elecciones de marzo serán las segundas en Albania en un período de un año después de la caída del régimen comunista en diciembre de 1990, a pesar de que existen 19 partidos políticos en el país en comunistas los demócratas y los comunistas ahora llamados partido socialista son los principales rivales.

Hace dos semanas el gobierno albano se vio desintegrado cuando los demócratas se retiraron de la coalición dirigente y exigieron nuevas elecciones.

Los demócratas manifestaron que no seguirían compartiendo la responsabilidad por el lento ritmo de las reformas económicas en el período poscomunista.

Al consultar con todos los partidos políticos la semana pasada, Alia resolvió la crisis del gobierno al instalar un gobierno temporal de tecnócratas independientes hasta que se puedan realizar elecciones. ■

ENTRADO HA-
CRLI HA-

01-01

9100524

TITLE: Comando Terrorista atentó contra un grupo de judios soviéticos en Hungría.-
Clarín (15024)
24/12/91.
Hungría (66170)
F. Militar (11163)
Fuerzas Subversivas (11418)
Israel (10107)

SE TRASLADABAN A ISRAEL. HUBO SEIS HERIDOS

D-7

Un comando terrorista atentó contra grupo de judíos soviéticos en Hun

El ministro húngaro del Interior, Peter Boross, afirmó que el atentado perpetrado "por profesionales del terrorismo" contra los judíos soviéticos en Budapest es el más grave de la historia de Hungría. La bomba causó 6 heridos y habría sido detonada por control remoto.

BUDAPEST, 23 (Reuter). — Una bomba accionada a control remoto dañó hoy a un vehículo que trasladaba a 40 judíos soviéticos emigrados a Israel en las cercanías del aeropuerto de Budapest, y un funcionario israelí dijo que el Estado judío vengaría el ataque.

Dos miembros de la escolta policial del vehículo resultaron gravemente heridos en el ataque, y el ministro del Interior Peter Boross dijo que cuatro emigrados habían resultado con heridas leves.

Boross describió el ataque como "grave y sin precedentes... obra de terroristas profesionales". Nadie asumió en lo inmediato la responsabilidad.

Los emigrados llegaron en tren a Budapest, dijeron el embajador israelí David Kraus y los funcionarios de la Agencia Judía en Budapest.

Eran conducidos a un campo de tránsito secreto a la espera de volar hacia Israel cuando estalló la bomba a 100 metros de la entrada al aeropuerto, a las 9,40 local.

El vocero policial Gyorgy Suha dijo que el estallido dejó un cráter de dos metros de diámetro.

Kraus afirmó a la agencia de noticias oficial MTI: "Israel vengará este ataque lo mismo que cualquiera otra nación democrática. Actos como éste no contribuyen para las conversaciones de paz de Oriente Medio".

Budapest ha sido la principal escala para los judíos soviéticos que viajan a Israel, y son más de 100.000 los que pasaron por la ciudad.

Los vuelos de Budapest a Israel se suspendieron en el pasado debido a las amenazas de los grupos guerrilleros árabes opuestos a los asentamientos de judíos soviéticos en Israel.

El ataque fue el primero desde que los judíos soviéticos emigrantes empezaron a pasar por la capital húngara en grandes cantidades en 1989.

Expertos forenses dijeron que probablemente la bomba estuviera colocada en un coche estacionado en el terreno entre la ruta y la principal línea ferroviaria que une a Budapest con el este de Hungría.

El coche de la custodia policial resultó des-

trozado, y una [illegible] hospital [illegible] ven.

Los [illegible] y la [illegible]

Los [illegible] gar[illegible] dijeron.

La ruta [illegible] rada, y ella [illegible] provista de [illegible]

El [illegible] Budapest [illegible] zones de seguridad [illegible] viajes [illegible] israelíes y [illegible]

Fuentes [illegible] donde partía en [illegible] que fue una [illegible] cumplieron su objetivo.

Boross dijo que el [illegible] tránsito de los [illegible] través de Hungría, para que [illegible] las medidas de seguridad.

Agencia AFP

ENTRADO: HA-
CREADO: 4-2-

01-01

92 00525

DOCUMENTO
TITULO JAN OLSZEWSKI fue nombrado primer Ministro Polaco
PROCED. La Nacion (50025)
FECHA 06/12/91
VI. ... Polonia (66861)
7 Politico (... 54)
6 Nacional (1.302)

Walesa lo descalificó

VARSOVIA, 5 (Reuter).- El presidente polaco, Lech Walesa, nombró hoy al abogado de Solidaridad Jan Olszewski como primer ministro, pero acto seguido lo descalificó de manera humillante ante legisladores.

"No están preparados. Este primer ministro probablemente aceptará el programa del gobierno saliente y lo corregirá aquí y allá", dijo el mandatario.

"Los caballeros que integrarán el gobierno no tienen la menor idea sobre las posibilidades o programas", agregó. "Hablan sobre distintos temas de la misma forma que si estuvieran hablando de galletitas norteamericanas, sin saber qué tienen adentro y quién las cocinó".

ENTRADO HA-
ORDENADO HA-

01-01

9200526

Nº DOCUMENTO
TÍTULO Nuevo Primer Ministro en Polonia, JAN OLSZEWESKI
REF Clarín (150024)
FE 07/12/91
VI Polonia (6686)
Fax Pol. (1164)
Emb. Nic (1130)

Eligieron en Polonia a un premier de centroderecha

VARSOVIA, 6 (AP, EFE y Reuter). — El Parlamento polaco aprobó ayer por mayoría la designación de Jan Olszweski como primer ministro, con 250 votos a favor, 57 en contra y 107 abstenciones. Olszewski remplazará así a Jan Krzysztof Bielecki, cuya renuncia fue aceptada el jueves.

Olszewski fue respaldado por una coalición de cinco partidos de centroderecha, uno de los bloques más influyentes en el Parlamento desde las elecciones legislativas del 25 de octubre. Recibió además los votos de otras fracciones políticas.

Se trata del tercer primer ministro que se elige en Polonia desde la caída del régimen comunista en agosto de 1989. A partir de 1990 Polonia comenzó a practicar una economía de libre mercado, la cual logró frenar la inflación y mejorar el abastecimiento de alimentos, pero a la vez produjo una aguda crisis en la producción industrial y casi dos millones de desocupados. El desempleo, la quiebra de las empresas estatales y la falta de un acuerdo político entre el gobierno y la oposición concluyeron en la renuncia de Bielecki, designado por el presidente Lech Walesa el año pasado.

Apoyado por sectores conservadores, Olszewski —un abogado católico de 61 años, de larga trayectoria en el movimiento sindical Solidaridad y defensor de disidentes anticomunistas en la década de los 60— propone continuar el desarrollo del sector privado sin perjudicar a las empresas estatales, crear un gobierno de "especialistas imparciales" cuya elección no dependa de procedencias partidarias y continuar con la modernización de la economía, tratando de que "todas las capas de la población disfruten de sus oportunidades y esperanzas reales". No dio sin embargo detalles sobre su programa económico, campo en el que tiene grandes diferencias con Walesa.

Fue el propio Walesa, sin embargo, quien impulsó en un primer momento la candidatura de Olszewski. Luego se desdijo y dudó de su capacidad para revertir la situación económica, en un intento de postergar la elección del primer ministro hasta que el Parlamento aprobara sus enmiendas a la Constitución, las cuales incluyen el otorgamiento de plenos poderes al presidente para designar a dicho funcionario y al gabinete. Muy pocos grupos aprobaron esas enmiendas en los debates parlamentarios, lo cual, sumado a la elección de Olszewski, enfrenta a Walesa por primera vez en lo que lleva de gobierno a una mayoría parlamentaria que intenta moverse de manera independiente.

01-01

ENTRADO HA-
CRUZADO HA-

9200527

Nº. DOCUMENTO

TITULO Jan Olszenski, Primer Ministro Polaco, Presentó gabinete y su política económica...

PROCEDENCIA La Tribuna (Hdcs)

FECHA 22/2/91

VIA Polonia (6666)
F. Pol (1164)
G. Nac (1202)
F. Ec. (1161)
Pol. Ec (1392)

Primer Ministro polaco presentó gabinete y su política económica

VARSOVIA.- El Primer Ministro Jan Olszenski prometió ayer continuar con las reformas económicas y resaltó que aquellas medidas que llevaron a Polonia al borde de la ruina durante cuatro décadas de comunismo, no serán repetidas.

Olszewski presentó su proposición ante el SEJM, o Cámara baja del Parlamento, para el nuevo gabinete y describió un plan de 10 puntos sobre las prioridades económicas.

Entre los puntos está el mantenimiento de la inflación bajo control,la continuación del proceso hacia una economía de mercado y el apresuramiento de la privatización.

Sin embargo, en lo que representó una separación de las políticas del anterior gobierno de Jan Zrzysztof Bielecki, dijo que habría más ayuda gubernamental para las colapsadas industrias del Estado, las cuales han creado un 11 por ciento de desempleo.

"Rechazaremos la teoría de construir una nueva empresa sobre las ruinas de las viejas, al liquidar las empresas no sólo tendremos que tomar en cuenta razones económicas, sino también sociales", dijo.

El gabinete incluye al Ministro de Relaciones Exteriores, Krzsyztof Skubinzewski, quien inicialmente había decidido trabajar para el gobierno de Olszenski.

Sin embargo, no está incluido a quien muchos observadores occidentales describen como un participante importante: el Ministro de Finanzas saliente, Leszek Balceronicz, el arquitecto de la "terapia de choque" de Polonia para las reformas económicas, el nuevo Ministro de Finanzas es Karol Lutkienicz, un asesor de Balceronicz.

Olszenski dijo que su gobierno intentaría renegociar las duras condiciones que Polonia acordó con importantes instituciones internacionales como el Fondo Monetario Internacional.

También prometió aumentar los gastos para la educación y para los servicios de salud, pero no sugirió ninguna respuesta acerca de donde procederían estos fondos en un tesoro polaco que casi está en bancarrota.

Olszenski se refirió al nombramiento de un nuevo gobierno como la tercera y última etapa para la construcción de un nuevo estado democrático después de una elección libre del presidente en diciembre y las elecciones parlamentarias en octubre.

Dijo que buscaría poderes especiales para su gabinete para "hacernos capaces de instrumentar en poco tiempo decisiones sobre los actuales asuntos económicos y las reestructuración del Estado". Añadió que esto no sería un intento para evitar el control parlamentario y social. ■

HA-
HA-

9200528

TO

Polonia: Aprueban el Gabinete propuesto por el primer Ministro..
la Republica (150023)
24/12/91
Polonia (66861)
F. P.J. (11164)
G. Nac (11302)

Aprobaron gabinete polaco

1-1

Varsovia (UPI)

■ El Parlamento polaco aprobó ayer por estrecho margen el gabinete propuesto por el primer ministro Jan Olszewski, concluyendo así un impasse de dos meses sobre la formación de un nuevo gobierno.

El Sejm, o Cámara Baja del Parlamento, aprobó el gabinete en votación de 235 contra 60, y hubo 139 abstenciones. Olszewski requería el voto de la mayoría, o 218 de los 434 Diputados en la Cámara Baja. El gabinete fue aprobado con un margen de sólo 17 votos, pese a un llamado a la unidad para ayudar a su gobierno a realizar sus tareas, que fueron descritas como "extremadamente difíciles".

Los diputados de varios partidos representados en el Parlamento se abstuvieron, entre ellos se encontraban miembros del Partido Democracia Social, los ex comunistas, que están preocupados por la promesa de Olszewski de pedir cuentas a los responsables por el estado de la economía polaca.

También se abstuvieron diputados de la Unión Democrática, movimiento que surgió de Solidaridad y que quedó primero en las elecciones parlamentarias realizadas el 27 de octubre, en las cuales ningún partido recibió más del 13% de los votos.

Entre otros legisladores que se abstuvieron figuraban miembros del Congreso Democrático Liberal, del ex primer ministro Jan Krzysztof Bielecki y de la confederación para una Polonia independiente.

Estos dos partidos integraban una coalición de centro derecha compuesta por cinco partidos que respaldaba a Olszewski, pero el Congreso se retiró debido a diferencias sobre política económica y la confederación amenazó con abandonar el grupo debido a que no logró colocar a ninguno de sus miembros en el gabinete.

Olszewski entregó su lista de candidatos al Sejm el sábado, algunos nombres fueron rechazados por varios comités parlamentarios, en gran parte debido a que no parecían preparados para sus tareas o eran incapaces de responder adecuadamente a preguntas [illegible]

En [illegible] ciado poco antes de la votación hoy [illegible] el Parlamento, Olszewski [illegible] que el gabinete [illegible] jas. "Sé que la situación del país es [illegible] tenga y ésta fue una razón por la [illegible] debí apresurarme tanto en la formación de mi gabinete, si se debe hacer alguna modificación, [illegible] señaló.

ENTRADO HA-
CRUZADO HA-

9200529

Primeras elecciones libres en Argelia

El presidente de Argelia, Chadli Bendjedid, exhortó a los argelinos a votar hoy "masiva y ordenadamente" en las primeras elecciones legislativas multipartidarias en la historia del país. Fueron legalizados 60 partidos políticos para intervenir en los comicios. No obstante, los grandes favoritos son el Frente Islámico de Salvación y el Frente de Liberación Nacional, en el poder.

Agencia AFP

Chadli Bendjedid, presidente argelino: el voto masivo de hoy consolidará la democracia.

ARGEL, 25 (Por **Georges Marion**, de **Le Monde**, especial para **Clarín**). — De los 60 partidos admitidos al 17 de diciembre para las elecciones de mañana en **Argelia**, 49 presentarán candidatos. Todos, sin embargo, están lejos de tener algún peso político idéntico. De hecho, las elecciones en **Argelia** se librarán entre una media docena de partidos a los que hay que agregar, en varias localidades, a los candidatos **independientes** que esperan sacar provecho de su notoriedad a nivel local.

Frente de Liberación Nacional (FLN). De todos los partidos, el FLN, que presenta 429 candidatos, es, sin duda, **el que tiene más que perder en la próxima batalla.** Detentor absoluto del poder desde la independencia de 1962, se presenta a los electores con **el hándicap** de su antiguo monopolio, la responsabilidad por las crisis —sangrientas algunas— que sacudieron al país en estos últimos años, y una situación económica desastrosa.

Un balance que lo convierte en el blanco preferido de la población. El FLN es tan consciente de todo esto que si obtuviera el 30 por ciento de los votos estimaría "honorable" a este resultado. De todos modos, muchos consideran que esta cifra es demasiado optimista. Sin esperar enterarse de cuál será su aceptación entre la población, el FLN ya está apelando a la constitución de **un gobierno de unión nacional**, que incluiría al **Frente Islámico de Salvación** (FIS), algunos de cuyos postulados han tenido eco entre sus filas.

Pese a que se jacta de haber sido el promotor del actual proceso de democratización, su argumentación carece de convicción. Diversas personalidades políticas no olvidaron recordar que en ningún país del mundo quienes detentan un poder absoluto jamás lo delegan de buena gana. En Argelia, al igual que en otros sitios, la democratización es en primer lugar **el resultado del bloqueo total de un sistema, ahogado bajo el peso de sus contradicciones, del nepotismo y de la corrupción.**

Ante tales condiciones, el FLN solo puede actuar bajo un solo lema —del que no se ha privado—: **la lucha de independencia.** Durante toda la campaña, el FLN hizo de los **Ideales de Noviembre** —el 1° de noviembre de 1954 marcó el inicio de la insurrección argelina contra **Francia**— su argumento casi exclusivo, elogiando el pasado glorioso de su partido, el heroísmo de sus mártires, y la clarividencia de sus fundadores que supieron sublevarse contra la potencia francesa, apoyada por la OTAN (Organización del Tratado del Atlántico Norte).

"El pueblo, impregnado del juramento de noviembre del 54, tendrá una nueva cita con la historia", declaró el 20 de este mes **Mouloud Hamrouche**, ex primer ministro, quien, durante el curso de esta campaña ha aparecido como **el principal protagonista del FLN**. Pero ¿bastarán estos slogans nostálgicos para mantener su preeminencia? El legado patriótico, muy reivindicado por los otros partidos, **ya no es más la señal distintiva del FLN solamente.**

Por ende, este viejo partido **deberá recurrir a otros resortes para poder sobrevivir**: la fuerza de la costumbre que supone cierta experiencia en la gestión de gobierno, una división de circunscripciones electorales que lo beneficia en determinadas zonas, la notoriedad de sus candidatos, y el temor a lo desconocido que suscita toda transición hacia un nuevo sistema. Sin olvidar los efectos propios del **sistema electoral mayoritario**, que podría aportarle algunos de sus adversarios, deseosos de bloquear el avance de los candidatos islámicos.

♦ El avance islámico

Los resultados que logre el FIS, el único de todos los partidos que presentará candidatos en cada una de las 430 circunscripciones, **sigue siendo el gran misterio de este escrutinio.** Hace apenas dos meses, nadie hubiera dudado de la victoria del partido de **Madani** y **Benhadj**, encarcelados desde los disturbios de junio. Pero el partido islámico acumuló todos los errores. Dividido entre los "argelianistas" —partidarios de una participación electoral— y los "salafistas" —hostiles a un armisticio mediocre con el poder—, el FIS, dejando de lado todas sus precondiciones, recién decidió postularse el 14 de este mes, es decir, 12 días antes de la primera vuelta electoral.

Esta decisión dejó **perplejos a muchos de sus partidarios. Ya que no solo hay enfrentamientos en las más altas esferas del partido sino divisiones en** su base, entre islámicos moderados e islámicos [illegible] volucionarios, como quedó de manifiesto el 29 de noviembre con el [illegible] ataque a un puesto fronte[illegible] rizo de Guemmar. A raíz de sus divisiones, la conducción del FIS no [illegible] nó ni apoyó el ataque. Sólo comentó que se trataba de una manipulación del poder para desacreditar [illegible] partido.

El "affaire" de Gue[illegible] mar asustará posiblemente a muchos de los potenciales electores del FIS, uno de los pocos partidos [illegible] los que no se puede [illegible] de haber salido de [illegible] del FLN.

Las diferencias [illegible] les y la crisis [illegible] bien podrían, [illegible] beneficiar al [illegible] [illegible]

♦ [illegible]

[illegible]

01-01

920530

Nº DOCUMENTO
TITULO Frente Islámico ganó elecciones en Argelia
PROCEDENCIA Clarín (Buenos Aires)
FECHA 27/12/91
Argelia (1032)
F.Pol (1164)
G Nac (1302)

El Frente Islámico ganó las elecciones, pero habrá "ballottage"

ARGEL, 27 (AFP, AP, EFE y Reuter). — El fundamentalista Frente Islámico de Salvación (FIS) obtuvo una arrolladora victoria sobre el oficialista Frente de Liberación Nacional (FLN), en la primera ronda de las elecciones legislativas realizadas ayer en Argelia. Aunque habrá un "ballottage" parcial el mes que viene, el FIS tiene prácticamente asegurada la mayoría absoluta en el Parlamento.

Estas fueron las primeras elecciones generales con participación de varios partidos que se efectuaron en Argelia. El país norafricano se independizó de Francia en 1962 y se constituyó en un estado de partido único, con el Frente de Liberación Nacional ejerciendo una hegemonía total que comenzó a resquebrajarse durante los tres últimos años, cuando los fundamentalistas isiámicos vencieron en varias elecciones municipales.

♦ Resultados

Solo en 206 de los 430 distritos electorales hubo definiciones, aunque todavía faltan los cómputos definitivos de otros 44. Según anunció en conferencia de prensa el ministro del Interior, Larbi Belkir, el Frente Islámico de Salvación ganó en 163 distritos, le siguió el Frente de Fuerzas Socialistas (FFF), que venció en 20 y quedó tercero el Frente de Liberación Nacional, que sólo logró imponerse en 16. En los tres distritos restantes vencieron los independientes.

En los 180 distritos restantes, en los que ningún partido obtuvo el 50 por ciento o más de los votos, habrá una segunda ronda electoral el próximo 16 de enero.

♦ Mayoría parlamentaria

Los resultados de la primera ronda y las proyecciones indican que los fundamentalistas islámicos lograrán la mayoría absoluta en el Parlamento. Se calcula que tendrán por los menos 265 escaños y que el partido oficialista obtendrá como máximo un centenar. Esta situación obligará al presidente Chadli Benyedid a escoger a un primer ministro fundamentalista en lugar de uno de su propio partido.

El presidente Benyedid —cuyo mandato debe concluir en 1993— puso en marcha hace tres años un plan de reformas tendientes a la democratización, que terminó con el monopolio político del Frente de Liberación Nacional.

El Frente Islámico de Salvación (FIS) es el primer partido fundamentalista que consigue representación parlamentaria en los países musulmanes de Africa del Norte. Fue fundado en 1989 con el propósito de derrocar al presidente Benyedid y transformar a Argelia en un estado confesional islámico mediante la aplicación absoluta de la Charia (o ley islámica) en sus dimensiones política, social y moral. "Ni Carta, ni Constitución, sino la Suma (la tradición del profeta) y el Corán" es el slogan preferido del FIS, con el que resume sus intenciones políticas.

El líder del partido, Abbasi Madani, y otros jefes se encuentran en prisión desde junio del año pasado, cuando el gobierno reprimió duramente una manifestación de protesta de los fundamentalistas.

El FIS proyecta imponer un rígido orden, similar al de las monarquías del golfo Pérsico, que incluye la prohibición de la venta de alcohol, la abolición de las escuelas mixtas, el cierre de los discotecas y la clausura de los peluquerías. Las mujeres no podrían vestirse a la manera occidental ni desempeñarse en la vida pública, pero es factible que no se las prive del derecho al voto.

Otro avance del fundamentalismo

ARGEL, 27 (De Le Monde, especial para Clarín). — ¿Quién triunfó ayer en Argelia? Hoy la respuesta se conoce mejor, tanto el resultado de la primera ronda de las primeras elecciones legislativas pluralistas que se realizaron en el país. El gobierno de Sid Ahmed Ghozali había deseado estos comicios, y los había querido "justos y legales". Es en su honor que esta empresa ha sido llevada, no sin esfuerzos, a su término, aun cuando el proceso democrático abierto de este manera favorezca a los fundamentalistas islámicos, que intentaron bloquearlo siempre que tuvieron los medios para hacerlo.

Es verdad que el Frente Islámico de Salvación (FIS) no se adueñó de la Asamblea Nacional en la primera ronda, como algunos de sus dirigentes lo habían vaticinado. Pero parece que logrará sus propósitos el 16 de enero, luego de la segunda ronda, si los que ahora resultaron vencidos —en primer lugar el Frente de Liberación Nacional, pero también los socialistas— no logran movilizar juntos a esa "mayoría silenciosa" que, de un modo más acentuado que en las elecciones locales de mediados de junio de 1990, despreció las urnas.

Sus falsas maniobras, sus divisiones, sus anacronismos, no le dieron el "crédito" de que dispone el FIS ante un electorado esencialmente formado por cuentapropistas, que todavía no terminó de cobrar —y muy caro— al Frente Nacional de Liberación los treinta años de ejercicio solitario del poder que condujeron al país al borde del derrumbe económico.

La democracia es todavía demasiado nueva como para suscitar un multipartidismo puro. El FIS no es el único partido que presentó en el curso de la campaña electoral un programa de ruptura con el orden existente, y a la vez con coherencia propia. Abdelkader Hachani, su presidente provisional, quien arrancó a los suyos la difícil decisión de participar en estos comicios, nunca ocultó la intención de los integristas de asegurar el poder. "Nosotros no queremos —advirtió— una Asamblea que nos obligue a alianzas que retarden nuestros proyectos de un Estado islámico."

¿Alcanzará el FIS su victoria? Puesto que su historia está íntimamente ligada a la de su país, el ejército tendrá que aceptar sin resistencia la instauración de un nuevo orden islámico. En su discurso del día anterior a la primera ronda de elecciones, el presidente Chadli Benyedid dejó entender claramente que la libertad civil no debe ser puesta a la sombra de "los hipócritas y los aventureros", y que él permanecerá al frente del Estado hasta el término de su mandato, "si el interés nacional" así lo exige.

¿Los resultados de la segunda ronda corregirán los de la primera? ¿Cómo poder estar seguro de eso en un país sin tradición democrática? Al optar por el "partido del Islam", muchos argelinos parecen haber entrado en el juego de una lógica suicida: votaron, simplemente, por odio a un partido que desde su fundación también se cree investido por una misión casi divina.

01-01

HA X

9200531

Yemen que Argelia se convierta en un nuevo bastión del Islam

Agencia AP

ARGEL, 28 (Reuter). — Los argelinos, pasmados por la magnitud de la arrolladora victoria islámica en una primera votación general, se preguntaban hoy si su país no llegará a convertirse en un nuevo Irán.

Los dirigentes del Frente Islámico de Salvación (FIS), gozando de una ventaja aparentemente decisiva en la puja por las bancas de un nuevo Parlamento, **prometieron instaurar un Estado islámico en el lapso de un año.**

"¿Se convertirá Argelia en un segundo Irán?", preguntó hoy el diario **Le Quotidien d'Algerie.**

Ya se advertían señales de que los fundamentalistas comenzaban a movilizarse para reforzar un control sobre la sociedad argelina.

Poco antes de los comicios del jueves, varios de ellos visitaron un club de equitación para exigir que las mujeres jinetes **usen polleras largas**, dijo una fuente diplomática.

Las mujeres que trabajan se perfilan como otro blanco al que se dedicarán rápidamente.

"Las mujeres deberían irse a su casa y dejar los empleos para los jóvenes desocupados. Ellas pierden el tiempo trabajando para después gastar todo su salario en maquillajes y afeites", dijo el funcionario del FIS Abdelkader Moghrl.

El dirigente del FIS, Mohammed Said, declaró a Visnews, la agencia televisiva internacional, que su partido tiene proyectado un **"Estado islámico moderno"** que será distinto de la imagen que los países occidentales tratan de difundir.

Algunos argelinos, así como diarios y medios diplomáticos, insinuaron que cinco millones de votantes, 40 % del electorado, que se abstuvieron en la primera ronda, podrían frenar la marea en la segunda ronda electoral que se llevará a cabo el 16 de enero definiendo las bancas indecisas.

Mouloud Hakrouche, un ex primer ministro cuyo partido —Frente de Liberación Nacional— fue aplastado en las urnas, declaró a la prensa: **"Debemos, antes que nada, convencer a los cinco millones que voten por el FLN".**

Mientras tanto, la agencia noticiosa argelina APS informó que otros 25 escaños afluyeron a manos del FIS de las tres áreas.

Fuentes diplomáticas indicaron que el cómputo para el FIS ascendía ahora a 201 bancas, faltándole solo 14 para alcanzar mayoría en la asamblea de 430 bancas.

Los escrutinios oficiales del viernes adjudicaron al FIS 167 escaños del total de 202 cuya definición se conocía hasta el momento, contra 16 del gobernante FLN y 20 del Frente de Fuerzas Socialistas.

Le Quotidien d'Algerie sostiene que las chances de los partidos democráticos en el "ballottage" son mínimas, y se preguntó francamente si el FIS ofrecerá garantías aguardando su consolidación desde una base parlamentaria o **"se precipitará a una rápida iranización con las consiguientes consecuencias y la alineación de vecinos y asociados extranjeros de Argelia".**

El lema **"Ni Oriente ni Occidente, solo Islam"** en las asambleas del FIS ha evocado los turbulentos días de 1979 en que estalló la revolución iraní, que rompió los vínculos diplomáticos con Occidente.

Diplomáticos y observadores independientes discrepan en cuanto al impacto que tendría una victoria del FIS sobre las relaciones diplomáticas con el exterior.

El FIS prometió crear un Consejo de Ministros para fortalecer los lazos con naciones que se ciñen a la ley islámica (Sharia), la que se proponen implantar en Argelia.

Pero la realidad que impone una deuda externa cercana a los 25.000 millones de dólares, y la necesidad de vivir y negociar con acreedores y generar confianza podrían gravitar para que adopte un procedimiento gradual en la instauración de un Estado fundamentalista.

La experiencia recogida luego de las primeras elecciones multipartidarias argelinas en 1990, en las que también se impuso el FIS, indica que sus militantes de base se movilizaron rápidamente a decretar segregación en las playas, clausura de bares y proscripción de música "decadente" occidental.

El FIS presiona ahora por rápidas elecciones presidenciales.

El poder final está en manos del presidente Chadli Benyedid, quien advirtió que cumplirá su mandato, que dura hasta diciembre de 1993.

La posición de las fuerzas armadas no es clara. Los militares, que se comprometieron a respaldar la democracia, han visto a un partido cuyos dirigentes denuncian al sistema democrático, apresurándose a tomar el poder.

HA X

92 00532

01-01

DOCUMENTO
TITULO Referendum constitucional en Rumania.-
La Nación (1 TEC 15)
9/12/91
Rumania (1053)
F. Pol (1164)
G. Nac (1302)

Referéndum en Rumania fue absolutamente normal

BUCAREST.- El referéndum constitucional en Rumania efectuado ayer se desarrolló con normalidad en todo el país, según informó la Comisión Electoral Central en Bucarest.

Al mediodía de la jornada habían depositado su voto el 20 por ciento de los rumanos con derecho a votar en el referéndum que, según las encuestas publicadas los últimos días, podría contar con un resultado afirmativo de más del 60 por ciento.

La Constitución adoptada por el Parlamento es la cuarta de la historia de Rumania y declara al país como Estado social democrático de derecho que adopta la forma republicana, con amplios poderes para el presidente.

ENTRADO HA-
CRUZADO HA-

01-01
9200533

Nº. DOCU...

TITULO: Referendum en Rumania: Aprobaron la nueva Constitución (nec 2-1)

11/12/91

Rumania (1053)

Fax Político (1154)

Eco. Nacional (1352)

RESUMEN

La nueva Constitución de Rumania fue aprobada por amplio margen en el referendo del domingo último, pero la minoría de origen húngaro residente en el país se votó mayoritariamente en contra, de acuerdo con datos conocidos ayer. La primera carta fundamental de la era poscomunista, que hace del país una democracia pluripartidista, fue rechazada en las regiones donde la población húngara es más fuerte: entre esa minoría, que representa alrededor del 10 por ciento del total de habitantes, el nuevo statu quo es entendido como un neocomunismo apenas maquillado. (Reuter)

ENTRADO HA

CRUZADO HA

9200534

Temen que ola independentista de URSS llegue a China

La República [illegible]

12/12/91

China [illegible]

Pol [illegible]

URSS [illegible]

La disgregación soviética obsesiona a líderes chinos

Pekín (AFP)

La desintegración de la Unión Soviética obsesiona al régimen comunista chino pues teme que la ola de proclamaciones de independencia en las ex repúblicas de la URSS llegue a las regiones de China pobladas por minorías étnicas, donde se mantiene muy vivo el sentimiento nacionalista.

A través de grandes operaciones de propaganda, Pekín ensalza las ventajas de la república popular en esas regiones, en particular en el Tíbet, (oeste) así como en Xinjiang (noroeste) y en Mongolia interior (norte), fronterizas con la URSS y reforzó desde mediados de este año el dispositivo militar y policial, indicaron fuentes concordantes.

El primer ministro Li Peng expresó este miércoles su [illegible] frente a "la gran confusión" que reina en la URSS, con la cual [illegible] de [illegible].000 Km. de frontera.

"La situación es imprevisible. Profundos cambios [illegible] la URSS en Europa del Este. Esos cambios no [illegible]", declaró Li antes de abandonar Pekín para una visita oficial a la India.

Es la primera vez que un alto dirigente chino [illegible] la gran preocupación de Pekín frente a los [illegible] de la URSS.

Denunció también "ciertas cosas de [illegible]" [illegible]

Hasta ahora, Pekín se [illegible] que [illegible] la URSS, las relaciones de buena vecindad [illegible]

[illegible]

"Resulta claro que los ultra-conservadores de la dirección china [illegible] que los comunistas [illegible] en la URSS", comentó [illegible]

El régimen chino [illegible] en el [illegible] a dar [illegible] el fracaso del golpe, subrayando que [illegible] la elección [illegible]".

Desde el derrumbe de la URSS, Pekín insiste en el "respeto de la elección de los pueblos" y también "la tradicional amistad con el pueblo chino" en cada [illegible] proclamación de independencia de una ex-república soviética.

Fue el caso en setiembre para los países bálticos (Estonia, Letonia, Lituania), la semana pasada para Ucrania y en estos últimos días, tras el anuncio de unión de tres repúblicas eslavas (Belarús, Rusia, Ucrania).

China y la URSS habían normalizado sus relaciones en mayo de 1989 en el transcurso de la histórica visita a Pekín de Gorbachov que puso fin a treinta años de discordia.

La dirección china teme ante todo el contagio de las minorías étnicas de China tras la ola de proclamaciones de independencia en las ex-repúblicas, subrayan los analistas.

ENTRADO HA

CRUZ-DO HA

9200535

Viaje de Arafat a Pekín tras el apoyo de Li Peng a la causa palestina
La República
21/12/91

Arafat viajó a Pekín tras del apoyo de Li Peng a la causa palestina

Acercamiento de China y la OI

● ***El gobernante chino se manifestó dispuesto a participar en la tercera ronda de negociaciones entre árabes e israelíes***

Arafat recibe el saludo del premier Li Peng quien exp territorios ocupados deben ser devueltos y los legítimos intereses del pueblo palestino deben ser recuperados. AFP)

Yasser Arafat, presidente del Estado de Palestina y presidente del Comité Ejecutivo de la Organización para la Liberación de Palestina llegó a Pekin ayer de mañana en avión especial para realizar una visita oficial a China a invitación del presidente chino, Yang Shangkun. Momentos más tarde, Arafat, cuya llegada estaba programada para el jueves, fue acogido oficialmente en una ceremonia presidida por el presidente Yang Shangkun. En la ceremonia, celebrada en el Gran Palacio del Pueblo, Yang acompañó a Arafat a pasar revista a la guardia de honor del Ejército Popular de Liberación de China.

Pekin (Xinhua)

■ Estuvieron presentes en la ceremonia Seypidin Aze, vicepresidente del Comité Permanente de la Asamblea Popular Nacional de China, Cai Cheng, presidente del Comité de Recepción del gobierno chino y ministro de Justicia y, Yang Fuchang, viceministro de Relaciones Exteriores de China. A su llegada al aeropuerto, Arafat fue recibido por el ministro Cai y el viceministro Yang, además del embajador palestino en China, Youssef Rajab Radii.

El premier chino Li Peng expresó la esperanza de que las partes concernientes con el Medio Oriente adopten actitudes prácticas y flexibles para que las actuales negociaciones de paz logren positivos resultados sobre la base de los documentos pertinentes de las Naciones Unidas.

Li hizo estas manifestaciones durante sus conversaciones con el visitante presidente Yasser Arafat del Estado de Palestina, celebradas aquí esta tarde.

China siempre ha mantenido que el problema del Medio Oriente debe lograr una solución política sobre la base de los concernientes documentos de las Naciones Unidas, en particular, las resoluciones número 242 y número 338 del Consejo de Seguridad, apuntó Li.

Los territorios ocupados de los países árabes deben ser retornados y los legítimos derechos nacionales e intereses del pueblo palestino deben ser recuperados, continuó Li.

Mientras tanto, apuntó, la soberanía y la seguridad de todos los países del Medio Oriente, incluyendo a Israel, deben ser respetadas y salvaguardadas.

Apoyamos a toda clase de esfuerzos favorables al proceso de paz en el Medio Oriente, subrayó Li.

PREMIER CHINO Y ARAFAT CELEBRAN CONVERSACIONES

Las negociaciones sobre la paz es un proceso arduo y complejo, dijo Li, y es una cosa buena que todas las partes concernientes se sientan y dialoguen, como los actuales diálogos sobre la paz del Medio Oriente que fueron inicados por las reuniones en Madrid. La cuestión del Medio Oriente ha durado por más de 40 años, con el problema de Palestina como clave, señaló Li. Ya es tiempo adecuado para solucionarlo, añadió. Esperamos que todas las partes concernientes aprovechen la oportunidad y adopten actitudes prácticas y flexibles, a fin de que las actuales negociaciones de paz logren positivos resultados sobre la base de los documentos concernientes de las Naciones Unidas, y de promover una comprensiva, justa y razonable solución del problema del Medio Oriente, recalcó Li. Li expresó su apreciación por la posición de principio y la flexible actitud de la Organización para la Liberación de Palestina (OLP) durante las negociaciones de paz, así como los esfuerzos hechos por la OLP en la promoción del proceso de paz del Medio Oriente.

El premier chino dijo a Arafat que China, a invitación de la OLP y partes concernientes, está dispuesta a participar en la tercera ronda de conversaciones de paz de dicha región.

Arafat dijo que Palestina concede gran importancia a su amistad con China y sus dirigentes, indicando que la OLP y el Estado de Palestina han realizado grandes esfuerzos por la celebración de las conversaciones de paz sobre el Medio Oriente y por los progresos de las reuniones de Madrid. Expresó que China es un país amigo de Palestina. Es muy importante que China, como uno de los grandes países del mundo, participe en la solución del problema del Medio Oriente. Presentó al premier chino los progresos hechos en las conversaciones de paz en Madrid y las dificultades que enfrentan ahora las conversaciones. Deseó que China juegue su debido papel al respecto.

Li Pen dijo que China espera que la segunda fase de las conversaciones de paz sobre el Medio Oriente que se celebran en Washington hagan progresos. Debido a los cambios operados en la situación internacional, indicó, los Estados Unidos deben asumir una mayor responsabilidad por el éxito de las conversaciones.

Reafirmó la consecuente posición de China respecto a la convocatoria de una conferencia internacional sobre la cuestión del Medio Oriente, a la cual asistirán los cinco miembros permanentes del Consejo de Seguridad de las Naciones Unidas y todas las partes concernientes. Refiriéndose a las relac palestinas, el prem ñaló que China y Pa pre han mantenido ciones. China se ha siempre por el p Medio Oriente y la justa causa de los p tino y árabe. Desea te que este problem políticamente en completa, justa y ra de realizar la paz y e esta región, lo cual la paz y el desarroll precisó Li Peng.

China ha hecho alcanzar esta meta,

920053 6

Nº. DOCUMENTO

TITULO Habana China tiene cuarenta mil empresas privadas.

PROCE... La Vanguardia (ISOOR)

FE... 27/12/91

VI... CHINA, RP (...)

[illegible]

[illegible]

China cuenta con 98.812 empresas

CHINA cuenta con 98.812 empresas privadas que dan empleo a 1.650.000 personas y representan el 0,51 por ciento de la producción nacional. La mayoría de estas empresas están situadas en las zonas económicas más prósperas de la costa oriental del país y se dedican principalmente a la industria (68 por ciento) y al comercio (20,4 por ciento). Aparte de estas empresas, existen cerca de veinte millones de negocios individuales que dan empleo a cerca de cien millones de personas procedentes, en su gran mayoría, del medio rural, y otras de capital mixto chino-extranjero o completamente extranjero.

Con estas firmas coexisten, fuera del ámbito de la propiedad estatal, empresas colectivas que emplean a cerca de 60 millones de personas. Frente a ellas se halla, con más del 70 por ciento de los activos [illegible], el sector estatal, formado por las 10.000 empresas más importantes del país, que [illegible]

HA-X

9200537

China reconoció a la CEI y a Georgia
La República (15005)
28/12/91

China reconoció a la CEI y a Georgia

BEIJING. (EFE, Reuter y Xinhua).- El Gobierno de China reconoció ayer a las doce repúblicas que hasta hace poco integraban la extinta URSS.

Según anunció un portavoz del Ministerio chino de Asuntos Exteriores, el reconocimiento abarca las once repúblicas que han pasado a formar la Comunidad de Estados Independientes (CEI), con Rusia a la cabeza, además de Georgia, que de momento se ha quedado fuera de la nueva mancomunidad.

Las autoridades chinas anunciaron en setiembre pasado el reconocimiento a la soberanía de Estonia, Letonia y Lituania, las primeras repúblicas en proclamar su independencia de la Unión Soviética.

El ministro chino de Exteriores, Qian Qichen, declaró en un telegrama a su colega ruso, Andrei Kozyrev, que el hasta ahora embajador chino en la Unión Soviética, Wang Jinqing, ocupará el mismo cargo ante la Federación Rusa.

Qian también informó a los otros once Estados de que China está dispuesta a mantener negociaciones con cada uno de ellos con el fin de llegar al establecimiento formal de relaciones diplomáticas.

Estos reconocimientos se anuncian dos días después de que Beijing se limitara a señalar que "respetaba" la voluntad de los pueblos de las repúblicas, sin dar una respuesta concreta sobre su actitud ante la desaparición de la URSS.

El único requisito que Beijing pidió entonces era el respeto al principio de la coexistencia pacífica y la no injerencia en los asuntos internos de otro país.

Las preocupaciones de China sobre los posibles efectos de la nueva situación en los 7.000 kilómetros de frontera que comparte con la ex URSS han sido reiterados una y otra vez hasta el día de hoy.

Pocos minutos antes de anunciar la decisión del Gobierno, la agencia oficial de noticias, Xinhua, transmitió una crónica en la que se preguntaba qué ocurrirá ahora con el Ejército de la Unión Soviética y las armas nucleares que siguen desplegadas en Rusia, Bielorrusia, Ucrania y Kazajistán. ■

HA X
9200538

La intolerancia

La ultraderecha conquista apoyo popular mientras los neonazis se lanzan a la caza del extranjero

«LOS inmigrantes están a nuestras puertas. Mañana se instalarán en su casa, comerán su sopa, se acostarán con su mujer y sus hijas». «Los inmigrantes son demasiado numerosos y los daneses estamos hartos de pagar por ellos». «Hay más de *500.000 parados en Bélgica*. Así que, ¿por qué permitir la existencia de inmigrantes en el país?». Proclamas como éstas empiezan a ser habituales en la Europa desarrollada.

Los cabezas rapadas neonazis de Alemania han inventado el neologismo *autoschuss* para referirse a su nuevo entretenimiento: echar gasolina a un inmigrante y quemarlo vivo. Son miles, además, los ataques verbales o físicos de menor gravedad que no suelen denunciarse.

La extrema derecha británica se dedica desde hace unos meses a distribuir en Alemania y Suecia unos escalofriantes videojuegos, que tienen nombres tan sugerentes como *Cuando el gas haya terminado su trabajo, habrás ganado*. Se trata de que el jugador consiga puntos eliminando turcos, judíos, homosexuales o ecologistas al son del himno nacional alemán, *Deutschland Uber Alles* (Alemania ante todo).

En Suecia, también florecen las agresiones contra los extranjeros. En Estocolmo, todavía permanece en libertad un extremista loco que se dedica a disparar contra los inmigrantes. Ha matado ya a un estudiante iraní y hay otros cuatro heridos graves en el hospital.

En Dinamarca, el extremista Partido del Progreso consiguió un 9 por ciento de los sufragios en las elecciones de 1988, y su homónimo en Noruega se ha convertido en la tercera fuerza política del país. La formación ultraderechista danesa despegó a partir de 1980, cuando adoptó como prioridad política la batalla contra los inmigrantes y los refugiados. Actualmente, ocupa 16 escaños en el Parlamento de su país.

El austriaco *Joerg Haider, el Hitler de Carinzia*, obtiene un triunfo tras otro en cada cita electoral y se ha convertido en el líder político modelo *cuz gerecht* más popular de Europa. Haider niega ser nazi, pero fue destituido como gobernador de la provincia de Carinzia el año pasado, después de haber elogiado la política laboral del Tercer Reich, que incluía a trabajadores extranjeros esclavizados (entre ellos, judíos, españoles y franceses). Los partidarios de este liberalnacional conquistaron el 22 por ciento de los votos en Viena hace tres semanas, lo que ha recordado a muchos que en 1932 los nazis comenzaron su escalada al poder con un más modesto *17 por ciento en la patria* natal de Hitler.

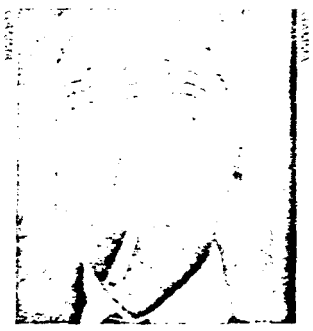

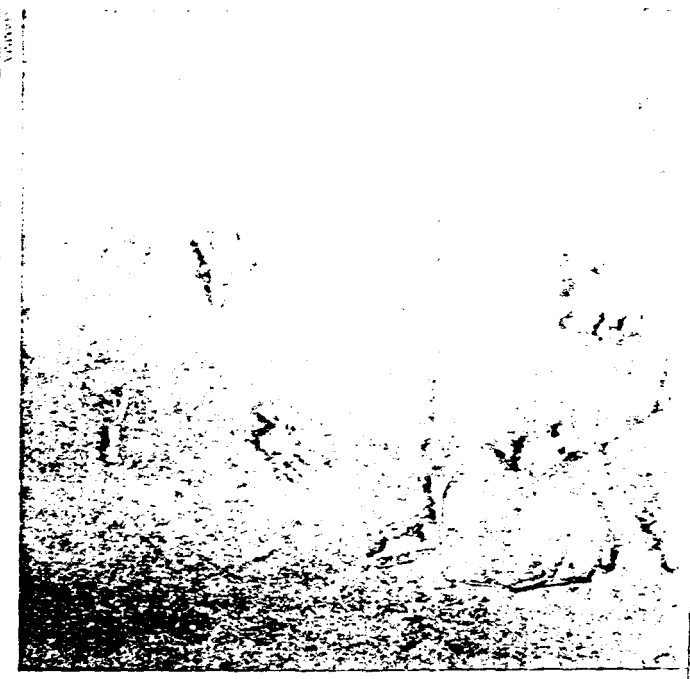

Los viejos inmigrantes temen a los «ultras». Arrecian las detenciones de extranjeros.

ATRAER A LOS VOTANTES. El ex presidente francés Valéry Giscard D'Estaing y el gaullista Jacques Chirac se han unido al coro racista que dirige el fascista Jean-Marie Le Pen. En un torneo ignominioso para ocupar el creciente espacio de la intolerancia, Chirac ha llegado a hablar del mal olor de los extranjeros. Los partidos de derechas maniobran para llegar al poder y consolidarse sólidamente en él a partir de 1995, cuando concluya el mandato del presidente Mitterrand. Según los últimos sondeos, el 30 por ciento de la población francesa comparte gran parte de las ideas xenófobas de Jean Marie Le Pen.

En los últimos cinco años, en Francia se han producido 25 asesinatos por motivos racistas. Las víctimas eran de nacionalidades norteafricanas. Seis cabezas rapadas mataron a patadas a un tunecino, padre de cinco hijos. El agente de Policía que les detuvo ha explicado que lo que más le había chocado era que los jóvenes no se sentían culpables ni tenían la sensación de haber hecho algo reprobable. Otros tres muchachos asesinaron a tiros a un joven de origen argelino sólo para divertirse.

El Frente Nacional (FN) jamás ha condenado este tipo de crímenes. Con sus tesis, Jean Marie Le Pen ha conseguido recuperar numerosos militantes de la tradicional derecha francesa. El FN obtuvo un 11,75 por ciento de los sufragios en las elecciones para el Parlamento Europeo de 1989, y un 14,38 por ciento en los comicios presidenciales franceses de 1988. Además, según las últimas encuestas, la formación política extremista continúa reclutando seguidores. Eufórico, Le Pen asegura ahora que en la segunda vuelta de las próximas elecciones presidenciales de 1995, obtendrá un 25 por ciento de los votos.

ENTRADO HA-
CRUZADO HA-
9200539

La ultraderecha

La ultraderecha conquista apoyo popular mientras los neonazis se lanzan a la caza del extranjero

«LOS barbaros están a nuestras puertas». «Mañana se instalarán en su casa, comerán su sopa, se acostarán con su mujer y sus hijas». «Los inmigrantes son demasiado *numerosos* y los daneses estamos hartos de pagar por ellos». «Hay más de 500.000 parados en Bélgica. Así que, ¿por qué permitir la existencia de inmigrantes en el país?». Proclamas como éstas empiezan a ser habituales en la Europa desarrollada.

Los cabezas rapadas neonazis de Alemania han inventado el neologismo *antorchar* para referirse a su nuevo *entretenimiento*: echar gasolina a un inmigrante y quemarlo vivo. Son miles, además, los ataques verbales o físicos de menor gravedad que no suelen denunciarse.

La extrema derecha británica se dedica desde hace unos meses a distribuir en Alemania y Suecia unos escalofriantes videojuegos, que tienen nombres tan sugerentes como *Cuando el gas haya terminado su trabajo, habrás ganado*. Se trata de que el jugador consiga puntos eliminando turcos, judíos, homosexuales o ecologistas al son del himno nacional alemán, *Deutschland Uber Alles* (Alemania ante todo).

En Suecia, también florecen las agresiones contra los extranjeros. En Estocolmo, todavía permanece en libertad un extremista *loco que se dedica* a disparar contra los inmigrantes. Ha matado ya a un estudiante iraní y hay otros cuatro heridos graves en el hospital.

En Dinamarca, el extremista Partido del Progreso consiguió un 9 por ciento de los sufragios en las elecciones de 1988, y su homónimo en Noruega se ha convertido en la tercera fuerza política del país. La formación ultraderechista danesa despegó a partir de 1980, cuando adoptó como prioridad política la batalla contra los inmigrantes y los refugiados. Actualmente, ocupa 16 escaños en el Parlamento de su país.

El austriaco Joerg Haider, el *Hitler de Carinzia*, obtiene un triunfo tras otro en cada cita electoral y se ha convertido en el líder político modelo *cuerpo de la* más popular de Europa. Haider niega ser nazi, pero fue destituido como gobernador de la provincia de Carinzia el año pasado, después de haber elogiado la política laboral del Tercer Reich, que incluía a trabajadores extranjeros esclavizados (entre ellos, judíos, españoles y franceses). Los partidarios de este liberalnacional conquistaron el 22 por ciento de los votos en Viena hace tres semanas, lo que ha recordado a muchos que en 1932 los nazis comenzaron su escalada al poder con un más modesto 17 por ciento en la patria natal de Hitler.

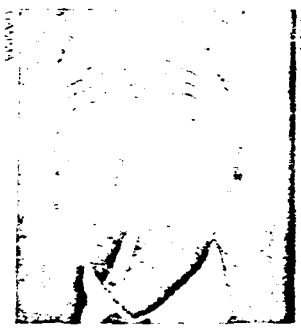

Los viejos inmigrantes temen a los «ultras». Arrecian las detenciones de extranjeros.

ATRAER A LOS VOTANTES. El ex presidente francés Valéry Giscard D'Estaing y el gaullista Jacques Chirac se han unido al coro racista que dirige el fascista Jean-Marie Le Pen. En un torneo ignominioso para ocupar el creciente espacio de la intolerancia, Chirac ha llegado a hablar del mal olor de los extranjeros. Los partidos de derechas maniobran para llegar al poder y consolidarse sólidamente en él a partir de 1995, cuando concluya el mandato del presidente Mitterrand. Según los últimos sondeos, el 30 por ciento de la población francesa comparte gran parte de las ideas xenófobas de Jean Marie Le Pen.

En los últimos cinco años, en Francia se han producido 25 asesinatos por motivos racistas. Las víctimas eran de nacionalidades norteafricanas. Seis cabezas rapadas mataron a patadas a un tunecino, padre de cinco hijos. El agente de Policía que les detuvo ha explicado que lo que más le había chocado era que los jóvenes no se sentían culpables ni tenían la sensación de haber hecho algo reprobable. Otros tres muchachos asesinaron a tiros a un joven de origen argelino sólo para divertirse.

El Frente Nacional (FN) jamás ha condenado este tipo de crímenes. Con sus tesis, Jean Marie Le Pen ha conseguido recuperar numerosos militantes de la tradicional derecha francesa. El FN obtuvo un 11,75 por ciento de los sufragios en las elecciones para el Parlamento Europeo de 1989, y un 14,38 por ciento en los comicios presidenciales franceses de 1988. Además, según las últimas encuestas, la formación política extremista continúa reclutando seguidores. Eufórico, Le Pen asegura ahora que en la segunda vuelta de las próximas elecciones presidenciales de 1995, obtendrá un 25 por ciento de los votos.

ENTRADO HA-
CRUZADO HA-
9200539

Los grupos neonazis se manifiestan desafiantes. Su ideología se extiende cada vez más.

Además, Le Pen está tejiendo una serie de peligrosas redes de influencia ideológica en la sociedad francesa. Ya se sabía que había logrado conquistar simpatías entre algunos sectores de la Policía y el Ejército. Pero ahora ha pasado al ataque en otros frentes, como el de los ecologistas, los artesanos y los campesinos.

En Francia, aparte del FN, existen varios grupos más de ideología nazi, como la llamada Obra Francesa, la Tercera Vía, el Partido Nacionalista Francés y Europeo (PNFE) y el Partido Nacionalista Francés (PNF). Este último grupo está integrado por ex seguidores de Jean Marie Le Pen y están dirigidos por Pierre Bousquet, un antiguo miembro del ejército particular de las SS, que se autoproclama «el defensor de la raza blanca». Bélgica tampoco es ajena a esta ola xenófoba que asola Europa. El partido racista Vlaams Blok, que poco a poco va ganando nuevo electorado, defiende el sistema de segregación racial en Sudáfrica y mantiene contactos con grupúsculos neonazis.

«Los otros partidos están demasiado a la izquierda. Somos de extrema derecha y no es ninguna vergüenza. Es más, estamos orgullosos», declaraba a esta revista un senador del partido ultraconservador belga. Nacido en 1981 de la fusión de otras dos formaciones ultraderechistas, el Vlaams Blok ha logrado hacerse con siete escaños en el Parlamento Europeo.

En Italia también ha cambiado el talante de la gente. La intolerancia y el racismo se expanden como una planta venenosa, en un país que parece querer olvidar que envió al exterior a unos 26 millones de sus hijos durante el último siglo. En España, el fenómeno también comienza a extenderse y estamos sólo en el comienzo. En las calles de muchas ciudades españolas comienza a ser habitual encontrarse con cabezas rapadas que alardean de su ideología neonazi y abogan abiertamente por el empleo de la violencia contra todo extranjero.

NUEVAS FRONTERAS. La Europa occidental, rica y en rápido envejecimiento, se está convirtiendo en provinciana e intolerante. Se vive una paradoja colosal. Los 12 países de la CE y los siete de la EFTA (Asociación Europea de Libre Comercio) han firmado un acuerdo que inaugura un formidable espacio económico (el más grande del mundo desarrollado) para 380 millones de personas.

Los días 9 y 10 de diciembre, en la cumbre europea de Mãastrich (Holanda), el proceso de unificación europea debe recibir un nuevo impulso. El próximo 1 de enero de 1993 la integración del Mercado Único Europeo se habrá completado.

Paralelamente a esta voluntad de unificación, la Europa próspera alza nuevos muros fronterizos. El futuro se presenta bastante sombrio. En lugar de abrirse vigorosamente a lo nuevo y planificar una política de inmigración para las sociedades multirraciales del porvenir, como hace Estados Unidos, la Europa rica se encierra en su fortaleza para defender el bienestar alcanzado y una identidad nacional que considera mortalmente amenazados.

EN Italia, la intolerancia y el racismo se expanden, y se olvida que el país envió unos 26 millones de sus hijos al exterior en el último siglo

El resultado será funesto porque lacerará muchos de los valores liberales que forman el sustrato de las actuales democracias. Y los problemas se agravarán en lugar de re-

-S200539

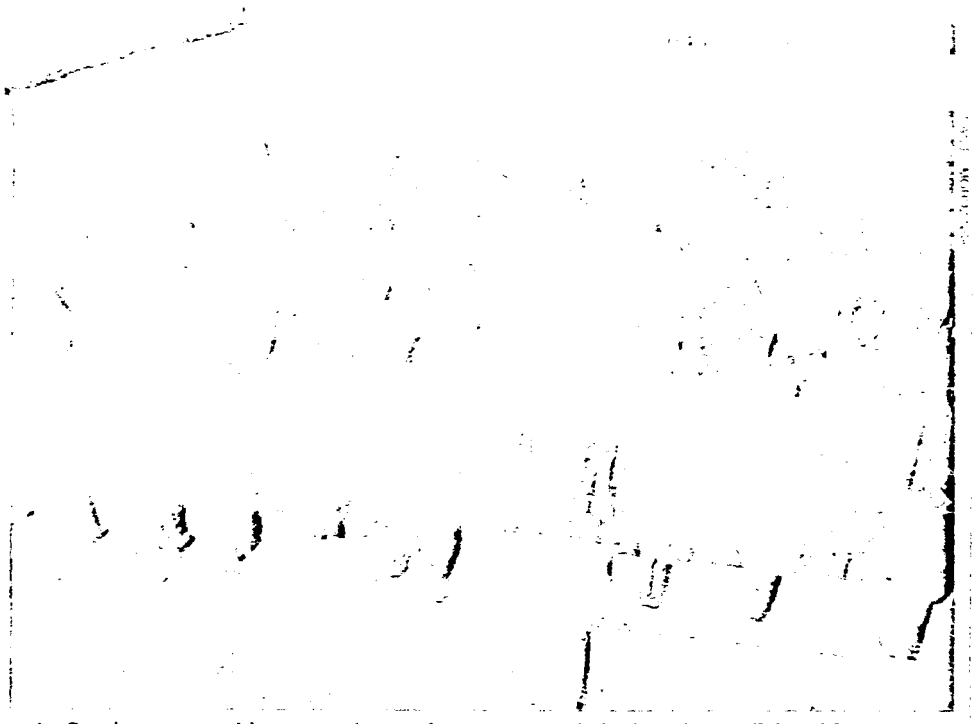

Le Pen ha conseguido atraer el voto de gran parte de la derecha tradicional francesa.

solverse: habrá más violencia y marginalidad, periferias repletas de árabes, negros, asiáticos y eslavos que odiarán, en lugar de integrarse, las patrias a las que llegaron buscando una vida mejor.

«Me preocupa la Europa tribal», afirma el pensador liberal Ralf Dahrendorf. «Si volvemos a las tribus, llegaremos a la supresión de todas las minorías y a la guerra civil entre las tribus. Tendremos conflictos como el yugoslavo por doquier». En Alemania, los cabezas rapadas han comenzado a apalear germanos de aspecto poco ario a falta de extranjeros, judíos, homosexuales y comunistas.

EN Alemania, algunos cabezas rapadas apalean a los germanos con rasgos poco arios a falta de judíos, extranjeros y homosexuales

Ralf Dahrendorf comenta que «en la Europa poscomunista se difunde un nuevo tribalismo, un indomable deseo de un creciente número de personas de vivir en comunidades homogéneas. La gente quiere un nuevo anclaje emotivo que trascienda de la política. La búsqueda de la homogeneidad se traduce en una violación de los derechos humanos que va contra la libertad de los otros y la convivencia pacífica de las poblaciones».

Letonia ha recuperado su independencia y ya ha prohibido el derecho al voto a los que considera racialmente no letones, que constituyen el 40 por ciento de la población.

Dahrendorf sostiene que es vital incorporar rápidamente a los países del Este a la Comunidad Europea. «La CE no debe seguir siendo un pequeño club privado porque se quedará fuera de la historia». Habrá muchas dificultades, «pero una Europa unida estaría más obligada a introducir cambios que son impostergables. El paso lento que estamos llevando rumbo a la unificación nos lleva a ridículos ajustes y nada más. La Comunidad Europea debe decidir el curso de la historia».

La falta de respuesta de los partidos históricos a los grandes problemas de la sociedad (el desempleo, la crisis económica, la proliferación de barrios periféricos que albergan gran cantidad de inmigrantes) favorece el crecimiento de una corriente nacionalpopulista que acusa a los extranjeros de todos sus males.

EL [illegible]O. Por su parte, los miembros del grupo de la derecha europea hicieron público un comunicado, eufóricos ante lo que parece un imparable avance de sus tesis entre los ciudadanos del Viejo Continente: «La derecha nacional es un movimiento con porvenir (...) El desarrollo de la inseguridad, el crecimiento de la inmigración, las cargas fiscales cada vez más y más pesadas que recaen sobre los trabajadores, el declive de los valores tradicionales de la civilización han contribuido a demostrar a los ciudadanos que sólo la derecha nacional puede reconducir la situación».

En el fondo de las fobias y los fantasmas que pueblan la mente del europeo de a pie, hay una realidad geopolítica: la *isla* del bienestar envejece rápidamente y está rodeada de un agitado océano de miseria y desesperación, más allá del Mediterráneo —desde donde vinieron millones de inmigrantes que contribuyeron al *boom* económico británico, francés, alemán, belga y holandés de la década de los 60.

Por si esto fuera poco, el derrumbe del comunismo y el prolongado caos que producen los renacidos nacionalismos y la transisión al capitalismo, prometen otra migración bíblica desde el Este europeo, que algunos especialistas estiman en hasta cinco millones de emigrados de aquí al año 2000. No hay más que pensar en la masiva salida de quienes huyen de la guerra en la agonizante Yugoslavia o en los rumanos y albaneses que buscan un nuevo porvenir en Occidente.

La demografía se convertirá en una ciencia popular. Sus pronósticos están siendo consultados ya como el horóscopo de la Europa del mañana por

Eufórico, el austriaco Haider celebra su reciente triunfo electoral.

3200539

muchos gobernantes. Un dato importante es que los demógrafos consideran menos sísmicos los movimientos migratorios desde el Este: superada la peor coyuntura económica, se retomará rápidamente el traslado de los esclavos hacia Occidente.

«Pero las relaciones Norte-Sur no seguirán siendo las mismas», explica el demógrafo Antonio Golini. Bastan unos pocos datos para diseñar las mutaciones genéticas que sufrirá la Europa del bienestar, que está perdiendo su capacidad de reproducción. España e Italia son los casos más alarmantes, con un coeficiente de 1,31 hijos por pareja, cuando el mínimo para mantener el nivel de población es de 2,1, que alcanza sólo Irlanda.

En Italia, el proceso de envejecimiento es más antiguo que en España, lo que podría servir de espejo para ver el propio futuro. Cientos de escuelas cierran sus puertas todos los años, mientras que los hospitales se van llenando de viejos que viven más tiempo y hacen insoportables los actuales sistemas de seguridad social. Si no llegan extranjeros jóvenes y prolíficos, la población de 57,2 millones de habitantes se reducirá a 45,2 millones en el año 2037.

Golini sostiene que la revolución demográfica ha comenzado. En los próximos 30 años, la población aumentará en dos millones de personas en la Comunidad Europea, mientras que en la orilla sur del Mediterráneo crecerá en 140 millones de personas.

Cuando comience el siglo XXI, apenas el 18 por ciento de los europeos tendrán menos de 15 años, mientras que en el arco que va de Marruecos a Turquía, los jóvenes serán el 40 por ciento de la población.

En 1990, los países europeos del Mediterráneo tenían 140 millones de habitantes, mientras que los de la ribera sur sólo contaban con 70 millones. En 1990, los datos de población se invirtieron y la previsiones para el año 2000 son de pesadilla: los habitantes pobres y jóvenes de la orilla sur serán 240 millones, frente a 194 millones de ricos y envejecidos europeos mediterráneos. Y además de los vecinos norteafricanos viven, todavía mucho peor, cientos de millones de desesperados del Africa negra y de Asia. España está ya padeciendo la masiva inmigración de los marroquíes que huyen de la miseria o de la dictadura del rey Hassan II.

En este cuadro es en el que debe considerarse el actual panorama que ofrece Europa occidental. Asusta lo que ocurre en Alemania y Austria, porque están aún en carne viva los

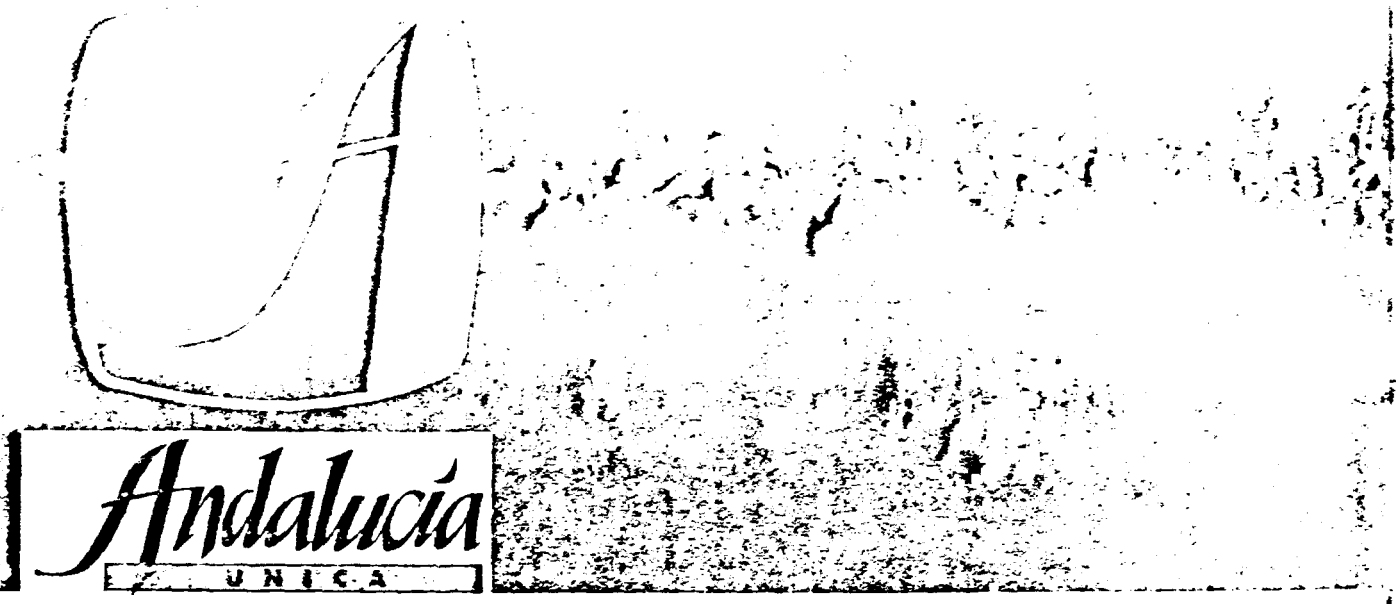

Lo más grande

JUNTA DE ANDALUCIA
Consejería de Economía y Hacienda
Dirección General de Turismo

La Andalucía de los grandes contrastes, la de parajes naturales que van desde zonas humedas que cobijan a miles de aves hasta mamíferos como la foca monje o el lince ibérico pasando por picos de nieves eternas, desiertos o un pinsapar único en el mundo, vive hoy protegida y en calma.

3200539

recuerdos del holocausto nazi. También atemoriza el escandaloso programa contra la inmigración en Francia presentado por el Frente Nacional de Le Pen. En él se recogen propuestas tan increíbles como las siguientes: aplicar cuotas de extranjeros en las escuelas, reconsiderar las nacionalidades otorgadas desde 1974, la vigencia del derecho de sangre, crear albergues vigilados para los inmigrantes, la prioridad del empleo para los franceses de pura sangre y si hay que disminuir el número de trabajadores de una empresa, que se aplique en primer lugar a los extranjeros.

Al igual que sorprende la falta de reacción en Francia ante las provocaciones de la ultraderecha por parte de los sectores llamados «progresistas», el Gobierno de Bonn no hace apenas nada para frenar los desmanes de los grupos más extremistas. Bajo el lema «Hoyerswerda, Auslander Frei» (Hoyerswerda, libre de extranjeros), un numeroso grupo de cabezas rapadas se reunió con esta ley en la ciudad de Sajonia hace unos días. Los 250 inmigrados de la pequeña ciudad tuvieron que ser evacuados por la Policía.

Sin embargo, lo sorprendente es que el pogromo neonazi contó con el apoyo popular de la población de Hoyerswerda. Los ciudadanos salieron a la calle y aplaudieron a las hordas que arrastraban de los cabellos a vietnamitas y negros, incendiaban los modestos albergues de los asilados, prendían fuego a alguno o masacraban a patadas y con porras de metal al resto.

La inmensa mayoría de los alemanes no se une a la fiesta siniestra, pero como se ha podido ver en casi todas las agresiones, prefiere mirar para otro lado. Heinz Kühnder, comisario gubernamental para los extranjeros, renunció en protesta contra «esta culpable apatía social» y ha denunciado «los peligros de una guerra social».

Por otra parte, un informe del Parlamento Europeo, en el que 21 escaños están en manos de la extrema derecha europea, denunciaba hace unos meses el alarmante auge del racismo en los países desarrollados del Viejo Continente.

Es cuestión de probar a ver si se pueden despertar conciencias a través de anuncios de televisión como éste: una niña libanesa mira fijamente a través de la pantalla mientras un subtítulo dice: «¿Quién me va a quemar viva?».

J. ALGAÑARAZ/A. LANDABURU

LAS RESERVAS NATURALES MAS CONCURRIDAS DE EUROPA

Andalucía cuenta con 82 espacios protegidos -el 17% del total de su territorio- en los que encuentran su último refugio 14 especies zoológicas de las 19 españolas consideradas en peligro de extinción, peces de hábitat fluvial y ejemplares únicos de la flora mediterránea y el bosque ibérico. Tierra grande, tierra generosa que da cobijo y respeta ecosistemas únicos en el mundo.

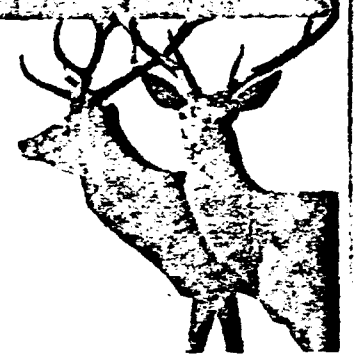

LA DERECHA NEOFASCISTA Y XENOFOBICA

Otro fantasma sobre el futuro europeo

Manifestación en la antigua RDA: el síndrome de la resucixenofobia hace estragos, tanto todos los viejos y antisímbolos de un pasado que fue grosse.

Muerto el comunismo, el fantasma que ahora sacude a Europa es el renacimiento del fascismo, según lo atestigua el crecimiento de los partidos maximalistas de la derecha *ultra* en varios países y el surgimiento de grupúsculos de acción directa en otros. El neofascismo y el neonazismo acentúan, en esta época, sus rasgos xenófobos: la "fortaleza europea" se ve asaltada por los inmigrantes, ahora procedentes no sólo del llamado tercer mundo sino también de los desaparecidos "paraísos" socialistas.

EL francés Jean-Marie Le Pen, inspirador del Frente Nacional, es considerado como el modelo que han procurado seguir otros movimientos o partidos "nacionalistas" europeos. Para Le Pen, ha escrito un observador, *"Francia es un país en guerra. Los enemigos vienen del sur o del este, materializándose en las ciudades francesas en forma de inmigrantes de esas latitudes". El propio Le Pen lo dice: "Todas las invasiones comenzaron con inmigraciones progresivas. La diferencia entre un inmigrante y un soldado enemigo es que uno viene armado y el otro desarmado".*

Inquietante renacimiento

Los partidos de la extrema derecha en distintos países de Europa se caracterizan en general por proponer soluciones fáciles a problemas muy complejos, tales como el aumento de la desocupación, la crisis económica y otras incertidumbres; por ejemplo, las que plantea la eliminación de las fronteras en la CEE, prevista para el año entrante. Es así que la derecha "populista" obtuvo buenas votaciones en recientes comicios celebrados en Suecia, –donde, por otra parte, el triunfo correspondió a la coalición de partidos conservadores, no aliados con los ultras– en Suiza, en Austria y en Bélgica. En Francia, un 32 por ciento de los consultados según reciente sondeo, afirmó compartir la mayoría de los postulados de Le Pen, cifra inquietante, ya que es sustancialmente mayor que el 14 por ciento de votos efectivos obtenido por el Frente Nacional en las últimas elecciones en las que participó. En Suiza las agrupaciones "Demócratas de Extrema Derecha" y "Partido de los Automovilistas" (sic) cuyo peso político era inexistente, lograron representación parlamentaria (13 de 200 bancas en las elecciones generales de octubre pasado): de ser objeto de bromas pasaron a integrar la legislatura. En Bélgica, los *ultras* cuadruplicaron sus votos con respecto a la consulta electoral de 1987, alcanzando ahora a reunir un 8 por ciento de voluntades con lemas tales como *"Nuestro pueblo primero"*. Otro de los "slogans" del partido neonazi belga Vlaams Block fue: *"Nosotros decimos en voz alta lo que otros piensan pero no dicen"*. La agrupación aboga por el mantenimiento del *apartheid* en Sudáfrica y reivindica la memoria de los voluntarios belgas que se unieron a las fuerzas alemanas durante la segunda guerra mundial. En Austria, las elecciones parlamentarias dieron un 22 por ciento de los votos al Partido de la Libertad, de derecha extrema. Los comentaristas internacionales recordaron que la última vez que la *ultra* votó tan bien fue en 1932, cuando el partido nazi adquirió su gran impulso en Austria.

También en Europa Oriental

El fenómeno no se advierte solamente en los países europeos occidentales sino que también se da en las naciones recién libradas del comunismo. *"Los partidos que hacen campaña sobre la base de la xenofobia, y habitualmente también del antisemitismo, se mezclan a veces con organizaciones de jóvenes neonazis– los "cabezas peladas" o skinheads –lo que ocasiona una multiplicación de actos de violencia generalmente dirigidos contra inmigrantes".*
En las elecciones de fines de octubre en Polonia la derecha obtuvo 140 de 400 bancas en disputa y hay indicios que permiten suponer que algo similar ocurrirá en Rumania. La xenofobia es como una reacción en cadena: en los países de la Europa central se teme y se repele al inmigrante procedente del Este y en la Europa occidental al que llega de la Europa del este y del centro, además de la gran masa de tercermundistas de origen fundamentalmente africano, pero también centro y sudamericano, asiático y de otras latitudes. La reacción afecta no sólo a los nuevos inmigrantes sino a colectividades establecidas desde hace mucho tiempo en la Europa de la CEE, de origen turco, griego o de las naciones del Mahgreb africano (argelinos, tunecinos y demás). En lo que fue la Alemania Oriental son muy visibles los movimientos juveniles neonazis, algunos de los cuales han resucitado hasta la parafernalia del antiguo Reich (banderas, símbolos, condecoraciones). El fenómeno adquiere características preocupantes en tanto que generador de violencias, aunque el número de adherentes de estos grupúsculos es muy menor con respecto al total de la población, que en la Alemania unificada supera los 70 millones.

El síndrome Le Pen

En Francia el Frente Nacional viene de publicar su *Libro*

Le Pen: guía y ejemplo para movimientos similares en diversos países europeos.

Blanco sobre la Defensa que, puntualiza, *"no es una declaración xenofóbica, ya que no sería necesario hacerla si los extranjeros se quedaran en sus respectivos países"*. El *Libro Blanco* sostiene que *"nadie tiene derecho a entrar en nuestro territorio*, extendiéndose luego en consideraciones sobre amenazas internas y externas que se ciernen sobre el país galo, de acuerdo al Frente. Le Pen considera que el comunismo sigue presente como amenaza en potencia para la Europa occidental, *"aunque esté de moda ahora fingir que la amenaza de los comunistas ha desaparecido"*. Para estar preparados, el *Libro Blanco* sugiere a los franceses un aumento del presupuesto militar del orden del 75 por ciento a partir del año entrante. El *Libro* propone que "los medios y las escuelas sean canales privilegiados [para la difusión] *del patriotismo, junto con las asociaciones de excombatientes y los movimientos juveniles"*. El Frente es anticomunitario; considera que entre los peligros que acechan a Francia figura *"la negación de la identidad nacional en nombre del humanismo mundialista"*. El Frente y su líder Le Pen fueron considerados al principio de su actuación pública como una excrecencia indeseable del sistema democrático, absolutamente minoritaria. Pero viene creciendo elección a elección y la *"la cuestión Le Pen"* ya es motivo de polémica nacional.

Mientras, en Italia

El auge de los partidos extremistas parece haberse producido en la mayoría de los países occidentales a partir de una erosión de la imagen y del poder de convocatoria de los partidos "tradicionales". En Italia la otrora todopoderosa Democracia Cristiana se vio conmovida por el triunfo en Brescia de la Liga Lombarda y la buena votación de la Liga de Amas de Casa y Jubilados (sic). La Liga Lombarda obtuvo casi el 25 por ciento de los votos en Brescia, derrotando a los democristianos, a los socialistas y al partido democrático de izquierda (el antiguo partido comunista). La Liga Lombarda no tiene más de diez años de actuación y propone nada menos que la abolición de la Constitución vigente (que data de 1948) y la transformación de Italia en una república federativa de tres Estados: el del Norte, el del Centro y el del Sur, cada uno con autoridades propias y total autonomía gubernativa, sin preocuparse, como dice un comentarista, *"por lo que pasa en la casa del vecino, es decir, en otras palabras, sin que el norte rico tenga ya que verse obligado a producir y ayudar al sur y sin que el sur pueda contar con que recibirá ayuda del norte"*. En buen romance, la Liga propone el desmembramiento de Italia, y obtuvo un triunfo electoral importante a nivel local. La liga se opone a la inmigración no sólo extranjera sino de los propios italianos del sur, que algunos llaman despectivamente *i terroni*, es decir "los terrosos" o "los *tierra*". ¿Y qué decir de *gli africani*, que ni siquiera son italianos?

02-02

9300540

FA DOCUMENTO
TITULO Descenso en el comercio con Europa del
PERIODICO La Mañana (UNO) Este de Uruguay.
FECHA 06/12/91
VINCULO Europa del Este -91)
E. Económicos
(Comercio Exterior 1991)
Uruguay. 1992)

Experimentó un notorio descenso el comercio con el Este europeo

Una baja sustancial se ha registrado en el intercambio comercial de Uruguay con los países del este europeo. El intercambio ascendía a U$S 123:691.800 entre enero y setiembre del pasado año, mientras que en el mismo período de este año fue del orden de los U$S 63.488.751.

Las exportaciones de nuestro país disminuyeron un 45% hasta el pasado mes de setiembre y las importaciones realizadas por Uruguay de esos países en el período enero-setiembre decrecieron en un 65% aproximadamente.

Lanas y cueros

De acuerdo con los datos proporcionados LA MAÑANA por fuentes de la Dirección General de Comercio Exterior, el descenso experimentado en las ventas de lanas y cueros han sido las causas fundamentales de este comportamiento comercial con los países del este europeo.

Las exportaciones hasta setiembre del presente año alcanzaron U$S 55.306.877, mientras que en el mismo período de 1991 habían totalizado U$S 100: 396.919.

Las compras de Uruguay en los mercados del este europeo fueron del orden de los U$S 8.181.874 hasta setiembre de este año, mientras que entre enero y setiembre de 1990 habían alcanzado los U$S 23: 294.881.

Sin la Unión Soviética

Un análisis del comportamiento del intercambio comercial con los países del este excluyendo a la Unión Soviética, ha determinado que hasta setiembre de este año fue del orden de los U$S 17.591.309, mientras que en el mismo período del año 1990 había alcanzado ese intercambio comercial a U$S 31:586.766.

Ello demuestra una importante disminución del comercio con los países del este europeo, pero además deja de manifiesto calaramente la caída de las exportaciones hacia la Unión Soviética, ya que entre enero y setiembre de 1990 habían alcanzado U$S 78:205.894 y este año se situaron hasta setiembre en U$S 43:387.576.

Otros comportamientos

Del cuadro del intercambio comercial, además de quedar claramente de manifiesto el saldo negativo en la balanza con algunos de los países, se aprecia que las exportaciones a Checoslovaquia bajaron de poco más de U$S 10 millones a algo menos de U$S 2 millones.

Surge también de los datos estadísticos que el único país de esta zona que incrementó sus compras en Uruguay fue Polonia, que por haber adquirido cueros, lana y cítricos, determinó un incremento de U$S 5:000.000 en las exportaciones uruguayas al mercado polaco. Otro dato significativo es que no se ha registrado durante este año ninguna exportación a Rumania.

Cabe recordar que recientemente llegaron a Uruguay misiones comerciales de Polonia y Checoslovaquia precisamente con el propósito de incentivar la corriente comercial con el Uruguay. ■

Nombre del material: VIECU800

INTERCAMBIO COMERCIAL CON EUROPA DEL ESTE
set (90-91) en miles de U$S

	EXPORTACIONES		IMPORTACIONES		SALDO	
	año 90	año 91	año 90	año 91	año 90	año 91
ALBANIA	-	-	24	189	-24	-189
RDA	1.203	-	2.465	20	-1.261	20
BULGARIA	793	1	37	7	756	6
CHECOS.	10269	1857	1181	1989	9088	-135
HUNGRIA	3.321	1.147	1.222	1.094	2.009	52
POLONIA	3.888	8.879	1.116	1.345	2.771	7.534
RUMANIA	471	-	3.072	671	-2.601	-671
URSS	78.205	43.387	13.899	2.509	64.306	40.877
YUGOS.	2.242	33	275	353	1.967	-320
TOTAL C/URSS	100.396	55.306	23.394	8.181	77.102	47.125
TOTAL S/URSS	22.191	11.919	9.395	5.672	12.795	6.247

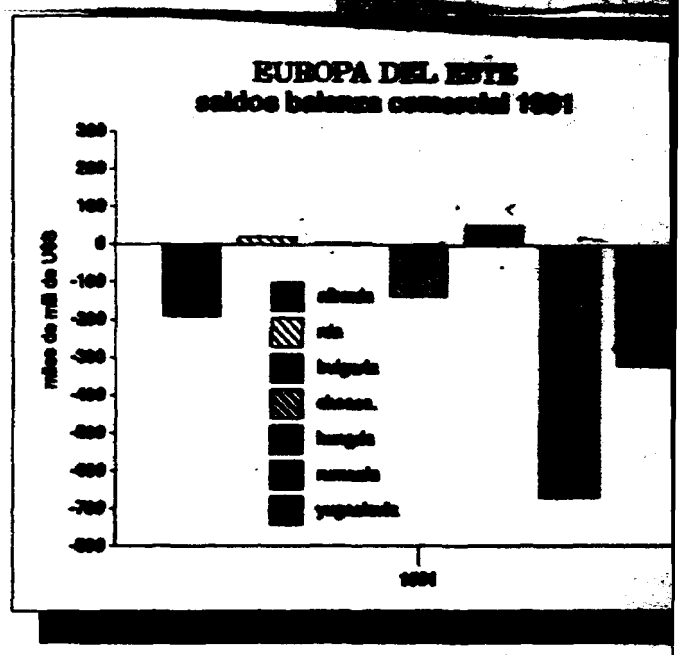

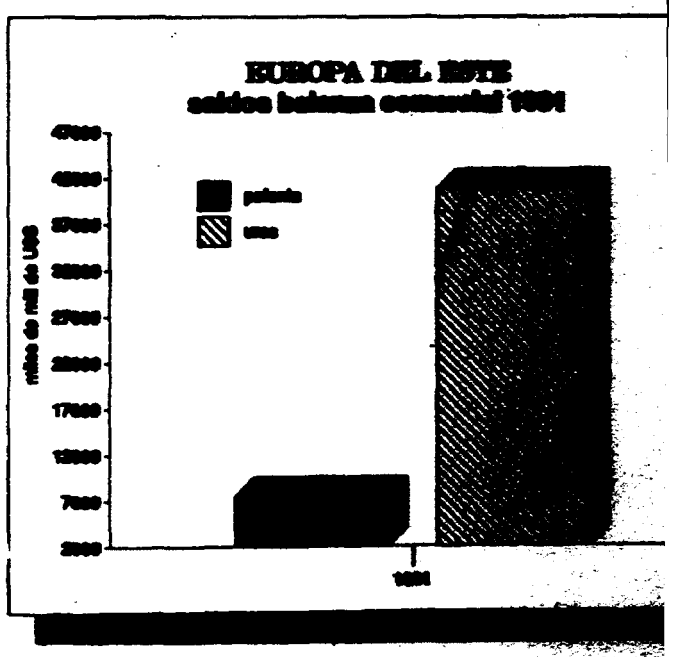

ENTRADO HA-
H.T-
21-11
9-00541

EL PAIS de Madrid

Entrevista a Tristan Garel Jones, secretario de Estado del Foreign Office para Asuntos Europeos

"El destino de la CEE debe mantenerse abierto

● "El Reino Unido jamás aceptará un cambio en la situación de Gibraltar si no es apoyado por los gibraltareños"

Tristan Garel Jones, secretario de Estado del Foreign and Commonwealth Office para Asuntos Europeos e hispanófilo que habla un perfecto español, es uno de los hombres clave en las negociaciones del gobierno británico con sus socios comunitarios. En la recta final antes de la cumbre de Maastricht, Gare Jones parece estar seguro de que la unión económica y monetaria saldrá adelante, y expresa su confianza en que haya también acuerdo sobre la unión política, si la cuestión federal queda definitivamente aparcada. Tristan Garel Jones, "número dos" en el Foreign Office británico, dice que después de Maastricht Londres sorprenderá al resto de la Comunidad Europea con una actitud mucho más entusiasta respecto a Europa.

El peñón de Gibraltar coloca al gobierno español de Felipe González en una posición incómoda. (Telefoto de AFP).

Londres,
por Enric González

■ -¿En vísperas casi de la cumbre, les queda mucho por resolver?

-Quedan algunas cuestiones. Primero, nosotros tenemos mucho interés en que Europa tenga una capacidad defensiva propia, basada en la Unión Europea Occidental (UEO). Creo que hay ya consenso en que la UEO sea la plataforma de esa defensa, pero hay divergencias sobre cómo enlazarla con la OTAN y el Consejo de Europa. Nosotros creemos que debe ser independiente de ambos. Segundo, la política exterior: creemos en la necesidad de que los Doce estén cada vez más coordinados, pero no vemos la utilidad de que las decisiones se tomen por mayoría cualificada y no por consenso. La fórmula de la mayoría puede ser motivo de desacuerdos y puede minar la efectividad de la diplomacia comunitaria, que viene funcionando muy bien bajo el sistema de responsabilidad colectiva. Tercero, coincidimos totalmente con el canciller alemán Helmut Kohl en que debe aumentarse la coordinación en materias como el terrorismo, la inmigración ilegal y el fraude internacional; sin embargo, nos parece que todos estos asuntos deben seguir siendo tratados de forma intergubernamental.

Respecto al Tratado de Roma, ya hemos concertado cual va a ser el mecanismo para una mayor participación del Parlamento Europeo, concediéndole la facultad de vetar determinadas decisiones; falta definir el alcance de ese poder de veto.

En cuanto al tratado de unión económica y monetaria, aunque hay ciertos puntos por pulir, es difícil imaginar que no haya acuerdo. La posición británica es comprendida por nuestros socios: no queremos tomar la decisión de pasar a la tercera fase de la unión económica y monetaria hasta que se alcancen los puntos de convergencia acordados en el tratado. -El Reino Unido ingresó tarde en la CE, en 1975, y desde entonces ha mantenido una postura muy poco entusiasta. -El Reino Unido comparte con España el hecho de no ser socio fundador de la CE. Cada uno tiene su propia experiencia histórica. Y el Reino Unido es quizá el único país de la CE que en los últimos cien años no ha visto desaparecer sus instituciones democráticas una o dos veces. Por eso el pueblo británico siente orgullo por sus instituciones y es menos aventurero que otros ante los cambios constitucionales.

-¿Por qué les atrae tan poco la perspectiva de una Europa unida?

-Lo que no es válido para nosotros es el concepto federal para Europa. Nos parece que el debate sobre el destino de la CE debe mantenerse abierto. Además no estamos convencidos de que la colaboración por la vía intergubernamental sea cualitativamente peor que la colaboración dentro de los mecanismos del Tratado de Roma. Nos parece, por ejemplo, que la política exterior común, iniciada hace sólo cinco años, ha sido y es un éxito. La labor conjunta de los Doce pesa cada vez más en el mundo.

-¿Por qué no es válido el federalismo? -Hay muchas personas en Europa seguras de que el destino final de la CE es federal, y piensan en una estructura única que se ocupe de todos los temas comunes: exteriores, justicia, etcétera. Nosotros, en cambio, pensamos que la CE es una experiencia constitucional sin precedentes, ya que no empieza desde cero, sino que cada uno aporta su tradición individual. No consideramos apropiado cerrar ahora el debate en favor del federalismo. Por eso nos gusta el tipo de Comunidad que se viene conformando, el formato de los "pilares", en el que las políticas exterior, de justicia, etcétera, funcionan mediante mecanismos intergubernamentales, y en el que la defensa va un poco por delante del resto en cuanto a "unidad".

Los tratados de Maastricht nos darán trabajo para cinco o seis años, y durante ese tiempo pensamos participar con entusiasmo. Uno de los cambios que notarán nuestros socios después de Maastricht será que el Reino Unido jugará un papel protagonista en el desarrollo de las políticas comunes. Estamos decididos a conseguir, por ejemplo, que la UEO tenga una fuerza efectiva y sea capaz de defender nuestros intereses más allá de las fronteras de la OTAN.

-Parece existir algo más profundo que una simple diferencia de opiniones cuando los británicos arremeten contra la "burocracia de Bruselas"

-Un partido como el mío ha de ser siempre receloso ante cualquier burocracia, sea la de Bruselas o la de Londres. Es una postura sana. Aunque yo creo que se exagera en la crítica contra la "burocracia de Bruselas". La CE necesita varios puntos de equilibrio: la Comisión, el Consejo, el Parlamento, cada uno de los gobiernos ... Es erróneo culpar a la Comisión de todos los pecados. Pero tiene usted razón al sugerir un cierto conflicto más profundo, colectivo, de tipo cultural. La burocracia continental, de tipo napoleónico, no encaja con el sistema británico.

-Dentro de su partido, el Conservador, hay personas muy contrarias a la unión europea. La ex primera ministra Margaret Thatcher, por ejemplo. ¿Perjudican estas disensiones internas la posición negociadora del gobierno?

-El Reino Unido es el país donde más se debaten los asuntos comunitarios. Y se discute con pasión. Desde el punto de vista del gobierno, sería más cómodo que no existieran estas discusiones, pero esta es una de las características de la democracia parlamentaria.

-Pero las discrepancias no están en el Parlamento, sino en el Partido Conservador.

-Es cierto que en los últimos años hemos asistido a un proceso de convergencia entre los líderes de todos los partidos. El Partido Laborista, tras 20 años de anticomunitarismo feroz, ha dejado al fin de escribir notas de suicidio porque era un suicidio, y no otra cosa, la propuesta de abandonar la CE, y ahora hay una cierta coincidencia entre los conservadores, los laboristas y los liberales-demócratas. Eso no impide que dentro de los grupos parlamentarios siga habiendo minorías importantes que recelan de Europa.

-Una de sus ocupaciones en los últimos años ha sido la de hablar sobre Gibraltar con el gobierno español. ¿Puede pensarse en algún cam-

bio si hay acuerdo en Maastricht?

-He dicho ya que la situación [illegible] me parece insatisfactoria para Gibraltar, para el Reino Unido y para España. Y he invitado al pueblo de Gibraltar [illegible] que abra un debate interno sobre [illegible] porvenir de cara al próximo siglo.

Mientras tanto, hay algo que es muy claro: el Reino Unido jamás aceptará un cambio en la situación de Gibraltar si no es apoyado por los gibraltareños. España no acepta esta condición "sine qua non" pero para nosotros es inalterable. Los españoles hablan de la última colonia de Europa, sin tener en cuenta que Gibraltar es británico desde hace ya tres siglos, lo cual supone más historia que la que tienen tres o cuatro países de la comunidad, y olvidan que la personalidad gibraltareña no es algo inventado y debe respetarse.

Copyright
EL PAIS
All right reserved

Nº. DOCUMENTO

TITULO Diez acuerdos claves para la unión europea.

F... La República (5E.C.23)

F... 07/12/91

VI... ~~Europa~~ (~~[illegible]~~)

T. Pol (11161)

KR. II (11359)

La unión en diez claves

Bruselas (AFP)

■ Los jefes de Estado o de gobierno de la Comunidad Económica Europea deberán ponerse de acuerdo el lunes y martes próximos en Maastricht (Holanda), sobre una docena de expedientes para dar el envión a la Unión europea.

Las dos cuestiones que corren el riesgo de resultar más candentes son las que al principio de las negociaciones parecían relativamente menores: la cohesión económica europea y la Europa social.

Cohesión: España, Grecia, Portugal e Irlanda exigen garantías [illegible] compensación económica. La negativa de Alemania, primer contribuyente neto al presupuesto de la CEE, es sostenida por una amplia mayoría.

Europa social: Una legislación social europea decidida por mayoría calificada, choca frontalmente con la tradición británica de no intervencionismo. No se encara ningún compromiso actualmente.

Moneda única: El expediente más importante está prácticamente listo. Moneda única el 1 de enero de 1999, como más tarde.

Federalismo: La fórmula destinada a reemplazar la "vocación federal" de la Unión está preparada. Sólo le falta a Londres "pagar" su precio mediante concesiones en los otros expedientes.

Política exterior común: Reticencia por parte de Gran Bretaña, Dinamarca y Portugal sobre el principio de voto por mayoría calificada. Francia y Alemania, a quienes incumbe la paternidad del proyecto, revisaron a la baja sus pretensiones y parece posible un compromiso.

Defensa común: Disensiones respecto a si en un futuro lejano la Unión europea tendrá una "defensa común" (tesis francesa) o una "política de defensa común" (propuesta británica, menos ambiciosa).

Inmigración: Alemania desea lanzar una política europea que Gran Bretaña rechaza. Las medidas concretas que hoy por hoy se encaran parecen tan limitadas que deberá intervenir un acuerdo.

Competencias de la CEE: Faltan coordinar los últimos detalles entre los Doce.

Nuevos poderes al parlamento europeo: Todas las disensiones [illegible].

Sede de las instituciones europeas: En particular del Parlamento europeo. Si los Doce respetan la tradición, remitirán este tema a la próxima cumbre.

9.800542

La República (Madrid)
7/12/91

Si hay acuerdo, Maastricht consagrará algo ~~más~~ que un cambio de nombre

Los móviles de una Europa única

- **El martes, todos los textos fundacionales deberían fundirse en uno solo**

La Comunidad Europea, CE, si hay acuerdo en la cumbre de Maastricht el próximo martes, cambiará de nombre para llamarse Unión Europea. Este es el único consenso firme alcanzado por los Doce antes del Consejo Europeo, aunque condicionado al sí final a la unión política y monetaria. Todos los textos fundacionales (Tratado de Roma, Acta Unica y tratados de unión política y de unión económica y monetaria) se fundirán en uno, pero la nueva unión tendrá dos personalidades jurídicas compartidas. Será comunitaria en unos campos e intergubernamental en otros.

EL PAIS de Madrid

Bruselas, por Félix Monteira

El futuro tratado de la unión tendrá unas disposiciones comunes, según el acuerdo alcanzado el lunes por los ministros de Asuntos Exteriores de la CE en Bruselas. Entre los objetivos figurará construir "una unión cada vez más estrecha de los pueblos europeos", expresión que sustituirá a la "vocación federal" rechazada por el Reino Unido y Portugal.

El mercado interior, la unión económica y monetaria, el reforzamiento de la cohesión, la política exterior y de seguridad común, la ciudadanía de la unión y la cooperación judicial y policial son los otros fines que impulsan a los Doce a estrechar su integración dentro de un proceso de construcción europea en el que la cumbre de Maastricht significará sólo un punto de partida.

La defensa de los derechos fundamentales y la protección del fondo común de las constituciones de los estados miembros son otros móviles de la Unión Europea.

A pesar de la resistencia española, entre los objetivos figura "una protección salarial y social elevada". El acuerdo sobre este punto ("no hubo manera de impedirlo", fue el comentario de un miembro de la delegación española), preocupó especialmente al ministro de Economía, Carlos Solchaga, quien interrumpió su presencia en el debate sobre unión monetaria para ser informado al detalle. Sin embargo, la instrumentalización de este proyecto, contemplada en el artículo 117, sólo habla de "protección adecuada".

La actual Comunidad Europea, perderá definitivamente la "E" de Económica, constituirá el eje central del nuevo tratado unificado. Agrupará el Tratado de Roma por el que se creó la Comunidad, el Acta Unica para la Europa sin fronteras comerciales internas, la unión monetaria, el Euratom (Comunidad Europea para la Energía Atómica) y la CECA (Comunidad Europea del Carbón y del Acero) hasta su desaparición en el año 2002.

Al cuerpo común de políticas administradas desde Bruselas, resultado de la cesión de soberanía por parte de los estados miembros, se añadirán las nuevas competencias (medio ambiente, política social, etcétera) que resulten del acuerdo sobre unión política.

La CE tendrá cuatro instituciones: el Consejo de Ministros, la Comisión Europea, el Parlamento Europeo y el Tribunal de Justicia. El Comité Económico y Social, el Tribunal de Cuentas y el futuro Comité de las regiones serán simplemente órganos de

Comunidad.

El Consejo Europeo (constituido por la cumbre de jefes de Estado y de Gobierno) reforzará su papel de "impulsar y orientar" los trabajos de la Unión. No se ha querido dar el paso para que pueda funcionar como un Consejo de Ministros, por lo que sus decisiones tendrán que seguir siendo ratificadas por esta institución.

El nuevo tratado reserva al Consejo Europeo algunas decisiones concretas como la fecha y las condiciones del paso a la moneda única y la definición de la lista de posibles acciones comunes en política exterior de los Doce.

La política exterior y de seguridad común, así como la cooperación en materia judicial y de política interior, serán acciones intergubernamentales. La Comisión no tendrá un derecho exclusivo de iniciativa legislativa, el Parlamento Europeo carecerá de control en estas materias y el Tribunal de Justicia de la CE sólo podrá intervenir para la aplicación de aquellos convenios en los que los gobiernos estén de acuerdo.

El hecho de que haya unas disposiciones comunes deja abierta la puerta a una posible comunitarización de estas competencias que se reservan los gobiernos.

Entre las disposiciones finales del Tratado destaca el compromiso de celebrar, en 1996, una nueva conferencia intergubernamental para profundizar la cesión de soberanía en los dos pilares intergubernamentales: la política exterior y de defensa, y la cooperación en materia judicial y policial.

Copyright 19 El País, News Inc.
All rights reserved

Nº. DOCUMENTO
TITULO Peligra la unión Europea...
PROCE... Clarín (15/10/24)
FE... 6/12/91
VI... Europa (20/84)
F. Pol (21/6/4)
KK FF (1398)

Europa unida en peligro

Europa unida: un sue

Textos de Fabiana Fondevila y Rubén Guillemí

Mañana lunes y el martes, los doce jefes de Estado y de Gobierno de la Comunidad Económica Europea (CEE) deberán acordar en una cumbre que se realizará en Maastricht, Holanda, la firma de dos tratados: uno de unión económica y monetaria y el otro de unión política. Se temía que no todos pondrán su firma, especialmente Gran Bretaña, pero había coincidencia en evitar una catástrofe.

Al cabo de un año de preparativos y negociaciones para la cumbre de la Comunidad Económica Europea (CEE) que se abre mañana lunes en Maastricht, Holanda, las perspectivas de unión política y económica del Viejo Continente tienen todavía un aire de quimera.

El sueño de una Europa supranacional se está reduciendo a la alternativa, en el mejor de los casos, de una comunidad intergubernamental. La febrilidad de los contactos de alto nivel —que se multiplicaron esta semana en las principales capitales europeas— estaba indicando que todo se reduce ahora a evitar que las dos jornadas que reunirán a los jefes de Estado y de Gobierno se conviertan en un maratón inútil o concluyan en semiacuerdos de último momento.

El canciller alemán, **Helmut Kohl**, y el presidente francés, **François Mitterrand**, volvieron a coincidir el martes en lo que parece una letanía que vienen repitiendo en común y suena, en verdad, a amenaza: "Un fracaso en Maastricht sería una catástrofe para Europa".

La reiterada advertencia tiene un destinatario: la férrea oposición británica a algunos de los puntos esenciales de la propuesta integracionista; la idea de una federación de estados, el sistema de una moneda única, una CEE con poder para reglamentar cuestiones domésticas de los estados miembros.

Ese mismo martes 3 los británicos se adjudicaron un primer avance en sus exigencias al lograr que los demás socios europeos acepten incorporar al "paquete" que se negociará en la cumbre, la mitigación de la idea de "federación" por una fórmula más ambigua o mucho menos contundente. Uno de los anfitriones de Maastricht, el canciller holandés, **Hans van den Broek**, se apresuró a sumar advertencias lanzando que Gran Bretaña "deberá pagar un precio" a cambio de esa concesión (ver **Clarín** del miércoles 4).

En declaraciones al londinense **Sunday Times**, la extravertida premier francesa, **Edith Cresson**, invitó a los británicos a que "terminen de entender que la Comunidad Europea es un casamiento por interés, no por amor".

♦ Ambiciones y proyectos

No hace falta mirar muy lejos para relativizar los ambiciosos proyectos que se discutirán en Maastricht: la **guerra del Golfo fue un ejemplo de desunión**. En definitiva, solo Francia se comprometió militarmente en aquella guerra cuasiépica, a pesar de la fuerte presión norteamericana.

Tampoco la crisis de Yugoslavia, derivada en guerra civil, sirvió de factor aglutinante. Alemania e Italia amenazan con el reconocimiento de las repúblicas rebeldes, mientras la CEE se limita a respaldar las infructuosas treguas que se establecen bajo su auspicio. **Es difícil imaginar el logro de una mayor cohesión** cuando los conflictos se jueguen sobre su propio terreno.

Pero a medida que se acercaba la fecha, hubo indicios reveladores de una mayor voluntad conciliatoria.

El premier británico, **John Major**, viajó la semana pasada a Bonn para reunirse con el canciller alemán, **Helmut Kohl**, en un intento tardío por limar asperezas antes de la cumbre. También estuvo presente en Bonn el primer ministro italiano, **Giulio Andreotti**.

Según pudo saberse, **en Bonn se suavizaron las diferencias en torno a las facultades que se otorgarán a la CEE** en materia de legislación social, que Gran Bretaña intentaba recortar a toda costa, y probablemente, lo de mitigar la idea federativa que causa repulsa en Londres.

Al retornar de ese viaje, Major describió sus conversaciones con Kohl como "muy satisfactorias". El canciller alemán, por su parte, declaró su voluntad de aceptar **"soluciones provisionales"** con tal de asegurar que la cumbre de Maastricht **ponga en marcha "un proceso irreversible"** hacia la unión.

♦ El corazón de Londres

"Es importante que nos ubiquemos en el corazón mismo de la Comunidad, no podemos quedarnos gritando desde los laterales". Así se expresó días atrás el canciller británico, **Douglas Hurd**, respecto de la próxima cumbre.

Es por este afán que el gobierno de Major ya realizó algunas concesiones importantes, y es sobre la base de esa comprensión que el premier británico maniobra con tanto más cuidado —en lo que a Europa respecta— que su derrotada antecesora, **Margaret Thatcher**.

Thatcher sentó los lineamientos de la dureza británica al oponerse sistemáticamente a los intentos de los demás miembros de la Comunidad por sentar las bases para una verdadera unificación, **protegiendo celosamente la soberanía británica** en lo político y económico.

La huella de la "Dama de Hierro" no se esfumó con su caída, y juega hoy como un factor de presión que Major no puede ignorar.

Al negociar en Maastricht, sus delegados no solo deberán lidiar con las dificultades propias de la conciliación de intereses —principalmente con las otras dos potencias "líderes" de la cumbre, **Francia y Alemania**— sino que sus movimientos se verán seriamente limitados por **la estricta vigilancia del Partido Conservador**, que en su mayoría sigue opuesto a cualquier arreglo que suene a federalización.

Uno de los problemas de más difícil conciliación será pu... en torno a si otorgar ... facultad para estab... mos de legislación ...

En un momento ... el gobierno británico ... contra ... formas sociales, la ... CEE pues que ... de seguridad ... salario mínimo y las ... bajo— ... a pon... sentido.

Kohl ... de que ... Bretaña en este ... haga lo mismo por ... ítem competitivos para ...

♦ De cuotas y contingentes

Una de las concesiones ... alizadas por Londres —que ... provocó la ira de los ... tido— ... la de pagar ... más ... el ...

Hace ... co se opuso ... amplia ... los ... el Parlamento ... por ... osa de ... ráctica ...

Pero ... flexibilización ... trasladar a los ... broek ... gurando ... unión política no ... cia de ... tema ...

Tal ... federa... da por ... ministro ... su gobierno está ... palabra ... tratado al ... esta ... participación ...

En la última ... gerencia, hasta el ... Francois Mitterrand, ... más entusiasmo, ... yecto de cláusula de ... ma Londres, que ... con salirse del ... si así lo decidieran.

Los tres ... enfrentan en esta ... cia. Mientras Francia y ... las bases para un ... realidad, una ... cuerpo ... insiste con ... Europa ... su actual ...

Por otro lado, ... na por la posibilidad de que un ... liderazgo reavive los ... guió poderío nazi la ... fuerte participación europea ... ción de temas como el crimen ... la política de inmigración, el ... y el terrorismo.

♦ Otros obstáculos

Pero sería falso pensar que ... tencias británicas son el único ... El primer ministro español, ... ñor, dijo esta ... que ... vacilará en vetar cualquier parte ... tado sobre la unidad europea que ... en el interés de Madrid.

El gobierno español reclama ... en el presupuesto de la CEE que ... cien a las economías de los países ... desarrollados, distribuyendo los ... tos según "la riqueza relativa de los ... tribuyentes".

Pero, según estima la mayoría de ... analistas europeos, **Gran Bretaña ... rá la mayor valla para la ... efectiva**, y mucho se teme que la ... dad de Major no sea suficiente. En ... extremo del pesimismo, un funcio... cercano a las negociaciones señaló ... hasta el momento, la mayor contribu... de Gran Bretaña a las conven... mundiales impulsadas por la CEE, es el ...

92005/2

Británicos recelan de la fe europeísta del resto de la CE

Londres, por Enric González

El Continente está otra vez aislado. En esta ocasión no es la niebla, sino la unión europea, la que obstruye el Canal de la Mancha. Pero la actitud de los británicos sigue siendo la misma: una equilibrada combinación de orgullo y pragmatismo que les ha dado buen resultado en los últimos siglos. El euroclasmo británico no es antieuropeo. Al contrario, desde dentro, y no se equivoca del todo, que la vida es mejor en el continente, desde los salarios hasta el clima, pasando por los fines de semana.

Lo que el británico no entiende es a qué viene esta repentina pasión continental por la unión europea, ni encuentra razón convincente para sustituir sus viejas y conocidas instituciones por una nueva superestructura continental. El Reino Unido camina desde hace tiempo, desde el referéndum de hace 16 años, hacia la integración europea. No hay diferencia con los demás países comunitarios en cuanto al objetivo global. Las discrepancias están en cómo se logra ese objetivo, si con una federación de tipo napoleónico o, como ellos prefieren, con una estrecha cooperación intergubernamental.

Los puntos de partida, por cierto, también son muy distintos. Los demás países comunitarios se han invadido y maltratado mutuamente a lo largo de la historia, y han establecido así, para bien y para mal, estrechos vínculos. Son países que han sufrido graves fracturas institucionales durante este siglo y que, perdidas y olvidadas sus antiguas imperios, sólo se tienen a sí mismos.

No es este el caso del Reino Unido, que no ha sufrido invasiones desde hace 10 siglos, que conserva las mismas normas constitucionales, no escritas, desde Oliver Cromwell, y que mantiene unas relaciones económicas con EEUU que con Europa (el 64 por 100 de la inversión británica se dirige fuera de la CE). Adicionalmente, la Commonwealth, construida con los restos del naciente imperio, sólo significa algo para los británicos.

Estas son algunas de las causas profundas de la desconfianza de los británicos ante Maastricht, reflejada claramente en las encuestas. Es indudable que si hoy se celebrara un referéndum en el Reino Unido, el no a la unión europea en los términos planteados ante la cumbre obtendría un triunfo aplastante. De ahí que el primer ministro, John Major, rechace obstinadamente la convocatoria de una consulta popular, y que su antecesora en el cargo Margaret Thatcher la rechazara una y otra vez.

EL PAIS de Madrid

John Major sabe que la unión europea [illegible] entre los votantes, especialmente los conservadores. Y sabe que el recuerdo de Maastricht, el lío [illegible] los conservadores. Sabe [illegible] cales de la división [illegible] política exterior [illegible] neighbour, con una [illegible] desea Estados Unidos, en la [illegible] reciente, entendida hacia [illegible] intereses continentales.

Pero Major y los conservadores [illegible] dos fuegos: el Reino Unido no puede quedarse al margen de Europa y mucho menos cuando Washington, el "hotel" tradicional de Londres, [illegible] te atraído por Alemania. La solución perfecta desde el [illegible] sería "congelar", o poco menos, la actual situación [illegible] continente, sin embargo, la CE no es [illegible] precoz. En la teoría de la bicicleta: o pedalear o [illegible] adelante, el Reino Unido o sigue con ellos o se queda [illegible]

La contradicción europea que sufren Major y los [illegible] cuentan las próximas elecciones [illegible] y [illegible] Pero el laborismo no es ningún ejemplo a [illegible] doctrina antieuropea, que explicaba el mayor [illegible] electoral, se ha visto matizada casi [illegible] por [illegible] de fe en la Comunidad. Los mismos son los mismos que [illegible] imposible gestionar el mundo. Está por ver, sin embargo, [illegible] laboristas entienden la necesidad de esta "soberanía".

Sobre los mismos [illegible] el Partido [illegible] grupos que reclaman un profundo cambio [illegible] sistema vecindón europeísta. El empate del Reino [illegible] centrífugas y el proceso de "homogeneización" [illegible] favorable a la redacción de una Constitución escrita, que [illegible] los británicos en ciudadanos en lugar de súbditos, y garantice [illegible] instituciones como la justicia, cuya politización [illegible] como garantizar los derechos básicos individuales y sociales.

Copyright [illegible] El País [illegible]
All rights [illegible]

Oposición de Gran Bretaña. Por lo menos siete de los doce países deben cumplir objetivos económic

La Comunidad Europea tendrá moneda única antes del 2000

Maastricht, Holanda *(Reuter, UPI, DPA, EFE)* **— Europa tendrá, a más tardar en 1999, una moneda única.** Así lo acordaron los miembros de la **Comunidad Europea** que inauguraron ayer en esta pequeña localidad holandesa la reunión de ese organismo.

Sin embargo, este acuerdo se vio empañado por las previsibles manifestaciones del primer ministro británico **John Major**, que solicitó a la CE se permita a Londres decidir más adelante si se incorporará o no a la moneda común.

Algunos de los miembros de la CE pondrán en circulación una divisa única antes de que finalice el siglo, a pesar de las reservas británicas. Los estados que cumplan con algunos criterios estrictos en materia económica podrán lanzar la unidad monetaria común en 1997. El límite final es el 1 de enero de 1999.

De todos modos, no todas son rosas ni elogios para el acuerdo. A las objeciones de Major, se suma la opinión del canciller alemán Helmut Kohl: "Sólo sacrificaremos el marco a cambio de un importante avance hacia la integración política europea".

• Aislado

Major pareció quedar solo en su intento de lograr que las naciones miembros de la CE puedan decidir si desean sumarse al mercado único durante la presente década, ya que los otros once integrantes acordaron comprometerse ya.

El premier británcio también se opone a que la CE tenga jurisdicción sobre las políticas sociales, la política exterior y de seguridad de cada uno de los países del organismo.

Los criterios por los que se decidirá la inclusión o no de cada nación en la moneda común incluyen límites a los déficit presupuestarios, índices de inflación, niveles de endeudamiento público y tasas de interés.

El anuncio de la unificación monetaria fue efectuado conjuntamente por los voceros de los gobiernos de Italia y Francia. Alemania, dispuesta a no sacrificar su moneda "dura" por otra que puede resultar menos estable, demandó que cualquier decisión sobre el tema

• La cumbre de Maastricht confirmó la instrumentación de un sistema monetario único • Los requisitos para entrar en él incluyen tasas de interés, gasto público, inflación y deuda pública • Gran Bretaña no quiere perder independencia en temas sociales, económicos y de seguridad • Alemania sólo sacrificará su marco por "un avance [illegible] unidad política" • Eliminan la palabra "federal" del acuerdo • Preocupación en la reunión por la situación en la ex URSS.

sea tomada por una mayoría calificada (por lo menos de ocho de los doce estados de la CE).

• Banco Central

El texto final del acuerdo prevé que, para 1996, por lo menos siete de los países de la CE deberán satisfacer los objetivos económicos mencionados más arriba. Si esta condición se cumpliera, se adoptará la decisión de seguir adelante con el proceso (por unanimidad o por mayoría absoluta). En 1998 se volverá a someter el tema a votación en caso de que en ese año no se alcance un acuerdo, y ya no hará falta una cantidad crítica de estados que hubieran alcanzado las metas económicas. De hecho, esto implica que la unidad monetaria entrará en vigencia aun sin que la mayoría de los países hubieran llenado estos requisitos. En 1999 se creará un Banco Central común y se comenzará a emitir la moneda común.

En tanto, las conversaciones se vieron ensombrecidas por la realidad incontrastable de la desaparición definitiva de la Unión Soviética, cuyas consecuencias son aún imprevisibles. Obviamente, la preocupación principal la constituye el destino de los arsenales nucleares de la ex URSS, ahora dispersos en varios nuevos estados con líderes que pocos conocen y, por lo tanto, imprevisibles.

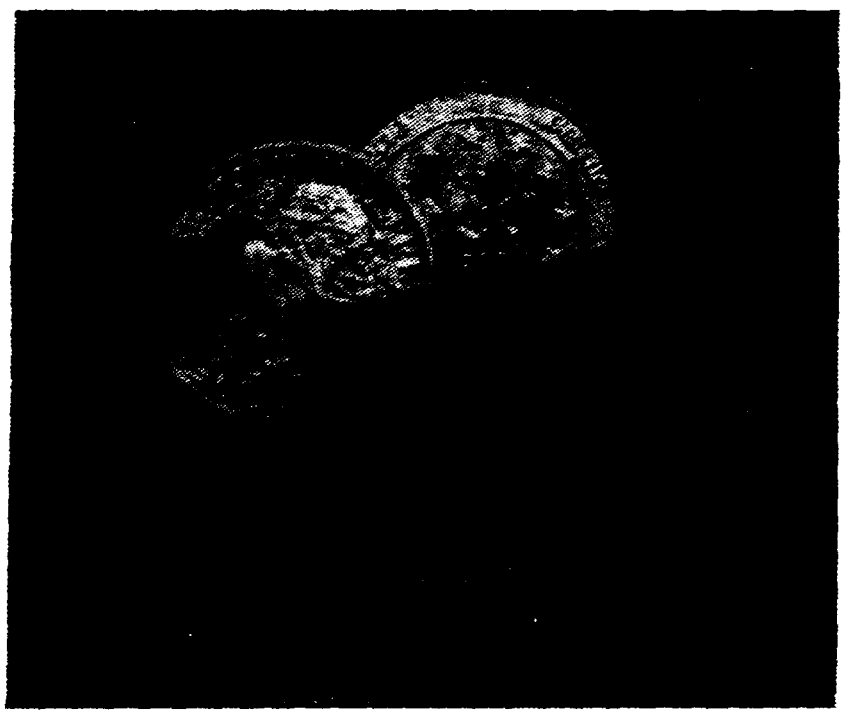

Si se cumple el acuerdo alcanzado ayer por la CE, las monedas nacionales serán un recuerdo antes de fin de siglo en Europa.

Major afirmó que estaban "preocupadísimos" por lo que está pasando, y venimos manteniendo contactos con los EE.UU. desde anoche. Hoy (por ayer) me reuniré con el presidente Mitterrand para discutir el asunto.

Los temas discutidos entre las potencias europeas y los EE.UU. incluyen el control del armamento y la descomunal deuda externa del estado soviético.

• Propuesta

Asimismo, la delegación holandesa propuso dejar de lado la palabra "federal" en el proyecto sobre unión política y monetaria de la CE. La posición holandesa trata de contemporizar, aplacando las iras de los británicos que se opusieron a su inclusión, temerosos de una mayor concentración de poder en manos de las autoridades centrales de la Comunidad en Bruselas. La eliminación del concepto "federal" fue corroborada por el canciller danés Uffe Ellemann.

De cualquier manera, ya se está empezando a hablar de la apliación de este "club" que cuenta actualmente con doce socios (Bélgica, Dinamarca, Francia, Alemania, Grecia, Irlanda, Italia, Luxemburgo, Holanda, Portugal, España y Gran Bretaña). Esperan ser aceptados en un futuro más o menos inmediato otros cinco países: Austria, Suecia, Chipre, Malta y Turquía, que ya pre-

sentaron la solicitud pendiente. Finlandia [illegible] ría este año; Islandia [illegible] ga lo están discutiendo. Hungría, Checoslovaquia y Yugoslavia [illegible] jado como objetivo [illegible] gico.

Los observadores, de todos modos, no se [illegible] to de acuerdo en cuál [illegible] rían las consecuencias [illegible] incorporación de nuevos [illegible] dos dispares al acuerdo [illegible] mercado único aprobado

C. E. acordó Tratado sobre unión política y Monetaria.-
El País (18000)
11/12/91
-Europa (w184)
T. Pol. (11164)
T. Soc. (1116')
RR II (11395)

10-7

Gran Bretaña Intransigente Hasta Ultima Hora

LA COMUNIDAD EUROPEA ACORDO UN HISTORICO TRATADO SOBRE UNION POLITICA Y MONETARIA

MAASTRICHT, Holanda, 11 (Reuter).— Los líderes de la Comunidad Europea llegaron hoy (miércoles) a un histórico acuerdo de unión política y monetaria bajo el que Europa Occidental tendrá una sola moneda para 1999 y una mayor presencia en los asuntos mundiales.

El acuerdo fue logrado tras una maratónica y ardua negociación en la cumbre de los 12 países miembros que se prolongó una tercera jornada para salvar objeciones de Gran Bretaña que se resiste a ceder más autoridad a Bruselas.

El tratado pudo ser completado cuando 11 países miembros acordaron adoptar una Carta Social que define los derechos básicos de los trabajadores fuera del marco legal de la CE, lo que le permitió a Gran Bretaña firmar un tratado que abarca a otros temas.

"Logramos concluir el tratado", dijo el canciller alemán Helmut Kohl, quien no disimuló su satisfacción.

Bajo el acuerdo se adoptará a partir de 1997 una única divisa, el Ecu, que será administrada por un solo banco central europeo e independiente, si siete de los países de la CE logran cumplir con una estricta serie de condiciones económicas. La última fecha para adoptar la divisa será 1999.

"Hemos iniciado un proceso que es irreversible", dijo el ministro de Finanzas francés Pierre Beregovoy.

Gran Bretaña obtuvo un protocolo especial que le permitió diferir su compromiso sobre cuándo y cómo sumarse a la unión monetaria.

Los líderes brindaron por el acuerdo con champaña, y celebraron el 55 cumpleaños del ministro de Relaciones Exteriores, Han van den Broek, cuyo gobierno —que actualmente preside la CE— fue el que arbitró el acuerdo.

MAJOR LOGRO LO QUE QUERIA

Major ha estado alegando durante dos días que la política social, que concede a Bruselas el control de las condiciones de trabajo y salariales de los países miembros, perjudicaría la competitividad de la industria británica y crearía desempleo.

"La Carta Social se ha eliminado, eso es lo que queríamos desde un principio y eso es una buena noticia", dijo el portavoz oficial británico sin poder contener su enorme satisfacción por el resultado de la cumbre.

La fórmula buscada para evitar el veto británico al Tratado de Unión Europea es una compleja combinación de dos elementos.

Por un lado, el Reino Unido obtiene satisfacción a sus demandas porque el nuevo Tratado de Unión Europea no ampliará las competencias en materia de legislación social de la actual comunidad de doce miembros.

Por otro, todos los demás socios, por medio de un nuevo tratado específico, quedan con las manos libres para avanzar en la Europa social tan lejos como deseen.

En un protocolo adicional, los países europeos continentales reconocen, además, que las disposiciones del tratado social no se aplicarán al Reino Unido.

Major ya había conseguido una cláusula de "opting out" en el tratado monetario que le permite a su país, si así lo desea, desengancharse del compromiso de una moneda única europea.

Aunque muchos interpretarán la fórmula de compromiso sobre una política social como un do "opting out" para Gran Bretaña, los portavoces británicos trataban esta noche de hacer comprender que no es así y que su país está igual de comprometido en la construcción de una Europa unida como el resto de los países miembros.

Major había conseguido también que se eliminara la referencia a una "meta federalista" en el texto del tratado y, a cambio, ha hecho otras concesiones como aceptar más poderes para el Parlamento Europeo, aunque con un alcance limitado a ciertas áreas.

El Primer Ministro británico ha conseguido lo que quería, según observadores independientes, y puede regresar a Londres con un acuerdo que podría ser aceptable para el Parlamento británico y a su propio Partido Conservador.

El presidente del Gobierno español, Felipe González, es otro líder europeo que ha conseguido lo que se proponía al venir a la cumbre europea y se lleva a Madrid un acuerdo sobre cohesión económica y social, que garantizará una mayor trasferencia de fondos de los países más ricos a los menos desarrollados de la Comunidad Europea.

González se convirtió en la cumbre europea en el portavoz del grupo de países menos ricos de la CE, como son Irlanda, Grecia, Portugal y la propia España.

07

920054

LA CUMBRE DE MAASTRICHT

LOS DOCE SUPERARON LAS PRINCIPALES TRABAS SOBRE POLITICA SOCIAL

Fue sellada la [illegible]

Un serio enfrentamiento entre Gran Bretaña y los otros once países que integran la CEE sobre la política social amenazó con hundir en el fracaso la cumbre de Maastricht. Pero, a última hora de anoche, el presidente de la Comisión Europea, Jaques Delors, pudo anunciar que se logró arribar a una solución de compromiso que permitirá la firma de un tratado que llevará a la unión total antes de 1999. Entre los objetivos que Europa se propone alcanzar figura un índice de inflación inferior al 1,5 por ciento anual, como respaldo de la futura moneda única.

MAASTRICHT, Holanda, 10 (Enviado especial). —Cuando alrededor de las diez de la noche de hoy todo parecía indicar que la cumbre europea culminaría en un fracaso ante la intransigencia británica en cuanto a política social, el vocero del gobierno alemán, **Dieter Vogel**, anunció a la prensa que **han sido superados los principales obstáculos para la unidad monetaria, económica y política europea.**

Gran Bretaña tendrá en cuanto a política social lo que aquí se llama "cláusula de exclusión al revés". Es decir, en lugar de una legislación social de avanzada, como proponen los otros once países, el **Tratado Europeo tendrá una legislación "de mínimos" para satisfacer las demandas británicas.**

En diálogo con **Clarín**, un alto funcionario británico explicó que la imposición de una semana laboral que tenga un máximo de 48 horas de trabajo, costaría miles de millones de libras esterlinas a su país, ya que uno de cada seis británicos trabaja más de 48 horas por semana.

Para los doce líderes de la **Comunidad Europea**, la jornada comenzó a las nueve de la mañana, con una temperatura de dos grados bajo cero. A esa hora comenzaron a llegar una a una las distintas delegaciones al centro de reuniones de la Provincehuis, con el objetivo de alcanzar durante el día un acuerdo sobre el Tratado de Unidad europea.

Los dos principales obstáculos superados en la jornada de hoy (que estaba previsto que fuese la última de la cumbre), fueron los referidos a **política social** y al **establecimiento de un mayor equilibrio entre países europeos "ricos" y "pobres"**.

España, que integra el grupo de países "pobres" junto a Portugal, Irlanda y Grecia, ha obtenido de la cumbre todo lo que esperaba.

El primer ministro **Felipe González**, que había amenazado con vetar el **Tratado Europeo** si no eran satisfechas sus demandas **ha logrado que sus aliados europeos incluyan un protocolo referido a la denominada "cohesión económica".**

El vocero del gobierno español **Miguel Gil**, explicó que "el protocolo tendrá fuerza de legislación europea" como pidió el primer ministro.

La cohesión económica está destinada a equilibrar las diferencias económicas por medio de aportes de los países ricos, y a través de una justa carga impositiva sobre los países pobres.

"No puede ser que los españoles deban realizar mayores aportes que los ricos luxemburgueses. El criterio que se aplicaba hasta ahora vinculaba la cuota de cada país al consumo. O sea que quien más habitantes tiene más aporta. Ahora se ha logrado vincular la cuota a la riqueza de cada país", explicó un miembro de la delegación española.

♦ Defensa común

Cuando eran las seis de la tarde y ya había oscurecido, los doce jefes de Estado y gobierno europeos dieron por concluido el tema de la defensa común y llegaron a la conclusión de que la unidad económica, monetaria y política debe desarrollarse en el marco de una política de defensa común europea occidental, especialmente en [illegible] tos en que resulta [illegible]

Clarín EN HOLANDA

SOMBRA DE BLOQUEO PERSISTE TRAS PRIMEROS ACUERDOS DE MAASTRICHT

ORPRESIVAMENTE dura" la actitud del Primer Ministro, John Major, hacen extrañar a la "Dama de Hièrro"

La sombra del bloqueo parecía reducirse ayer de tarde en Maastricht a las cuestiones sociales, cuando los jefes de Estado o Gobierno de la CE abordaban las horas decisivas de sus negociaciones sobre la Unión Europea.

Varias delegaciones confirmaron a la prensa la actitud sorprendentemente dura del Primer Ministro británico, el conservador John Major, en el capítulo laboral del nuevo Tratado.

Vamos a echar de menos a Margaret Thatcher, ironizó Jean Musitelli, portavoz del Presidente francés al dar cuenta a la prensa de la actitud intransigente mostrada por el sucesor de la Dama de Hierro.

El aislamiento de Major contrastaba con el éxito preliminar logrado por España, al obtener que su exigencia de mayores garantías financieras por parte de los países más ricos figurara bajo la forma de un protocolo especial, de carácter vinculante.

España aceptó que el nuevo fondo de cohesión afecte sólo a proyectos en los ámbitos del medioambiente y las grandes redes de transportes, pero no en telecomunicaciones ni en infraestructuras energéticas.

La satisfacción española levanta una de las hipotecas principales que pesaban sobre la cumbre de Maastricht.

Otro de los compromisos de ayer, la omisión del adjetivo federal del preámbulo del Tratado, que Londres exigía desde el principio, no parecía ser suficiente para mover al Reino Unido a hacer concesiones en otros apartados sensibles de la unión política.

En la negociación sobre la moneda única, el Reino Unido, arrinconado desde el lunes por sus socios continentales, se resignó a un protocolo especial en el que se le ofrecerá una opción de salida de la Unión Económica y Monetaria.

Moneda única en 1999

Los jefes de Gobierno ratificaron ayer el acuerdo de sus ministros de Finanzas encaminado a adoptar en 1999, como muy tarde, el ECU, que será la moneda única de la CE.

Pero el consenso logrado finalmente en el borrador económico-comonetario no sacó las negociaciones políticas de su punto muerto.

Major pidió que se suprimam del texto los capítulos dedicados a la nueva política común de visados y a las cuestiones sociales, a lo que se opusieron todos los demás.

La réplica más temperamental la protagonizó el presidente francés, Francois Mitterrand, cuando Major no respondió a la propuesta de que el Reino Unido se acoja, como en el caso de la moneda única, a una excepción específica en materia de legislación laboral.

¿Y, por qué no se sale usted?, llegó a proponerle Mitterrand, al Primer Ministro británico, según participantes en la reunión.

El Presidente francés utilizó el verbo opt out (excluirse), que es el empleado para eximir a Gran Bretaña de la moneda única europea y de otros acuerdos en los que no crea conveniente participar.

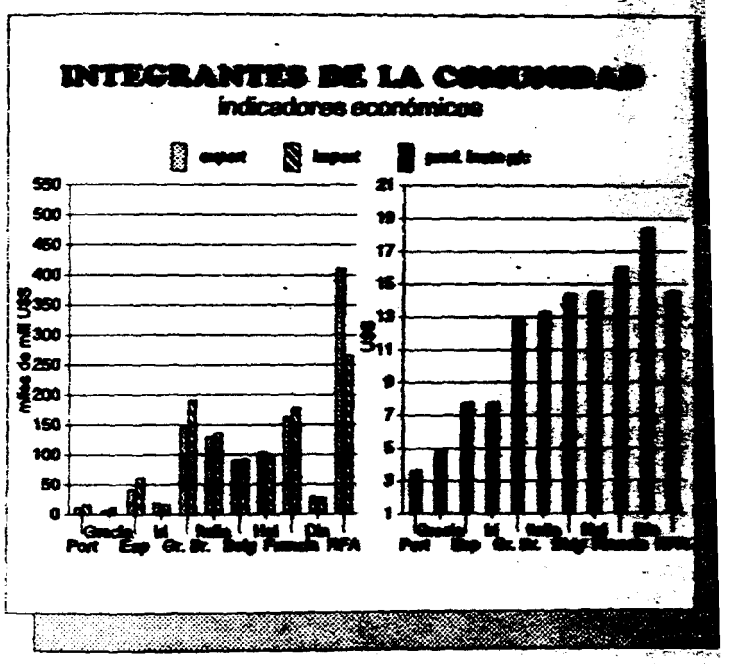

A propuesta de la presidencia holandesa, y con el apoyo del canciller alemán, Helmut Kohl, la polémica quedó aplazada para una hora posterior.

La actitud del jefe del Gobierno holandés, Ruud Lubbers, de postergar las decisiones fundamentales molestó a algunas delegaciones.

Estamos en una situación de bloqueo preocupante y no vemos la

manera de retomar la buena vía, en verdad, declaró el portavoz [illegible] Elisco.

A media tarde, los Doce [illegible] alcanzado acuerdos [illegible] sido en los capítulos de [illegible] unión económica y monetaria.

Por su parte, los [illegible] Asuntos Exteriores de la Europea Occidental (UEO), [illegible] ron a un compromiso [illegible] ampliación de la [illegible] firmen europea a Grecia, [illegible] marca e Irlanda.

La República (Madrid)
12.12.91

Surge la unión europea

La CEE ha muerto

* *Gran Bretaña es el miembro discrepante y hay diferencias de velocidad en los once restantes*

Un puñado de eurócratas brindaron con champaña en Maastricht tras el histórico acuerdo de los Doce para fundar la uniónеuropea, pero sus sonrisas tenían un dejo de tristeza: la Comunidad Europea a la que ellos sirvieron acababa de morir. En su lugar, los jefes de Estado y de gobierno de los Doce crearon unaunión que dispondrá antes de fin de siglo de una moneda única y quizá también de una política de inmigración, una policía y una defensa comunes.

por Boris Bachorz
Maastricht, Holanda (AFP)

■ Estas nuevas ambiciones sobrepasan ampliamente el proyecto inicial de la CEE de 1957 de crear un mercado común para sellar la reconciliación de postguerra.

Pero, al mismo tiempo, los Doce debieron reconocer por vez primera en un tratado que no tienen todos la misma concepción sobre su futuro.

En efecto, sólo once de ellos decidieron armonizar parcialmente sus políticas sociales. Gran Bretaña quedó al margen de ese proyecto.

"Debimos tomar nota del hecho de hay diferencias respecto a la velocidad con la que queremos actuar", reconoció el primer ministro holandés, Ruud Lubbers, al comentar sin lirismos la cumbre que acababa de presidir.

Evocando los 34 años de historia de la CEE, Lubbers manifestó la "esperanza" de que Gran Bretaña cambiara de opinión rápidamente y se uniera a sus pares.

La cláusula de exención podría revelarse como una solución temporaria en espera de una eventual llegada al poder de los laboristas británicos, favorables a la Europa social, estimaron varios diplomáticos.

En cambio, el ministro belga de Relaciones Exteriores, Mark Eyskens, sí ocultó su pesimismo, estimando que la cumbre había puesto en evidencia "una diferencia fundamental sobre la concepción de Europa" entre Gran Bretaña y sus once aliados.

El acuerdo de Maastricht, que será firmado oficialmente a principios de febrero de 1992 en Holanda, significa el nacimiento de una Europa completamente inédita, once países deberán respetar reglas sociales ignoradas por el duodécimo, y cinco o seis de ellos, los más fuertes económicamente, compartirán una moneda única sin esperar a los otros.

Estos regímenes separados podrían servir de precedente ya el año próximo, cuando la CEE inicie el examen de las candidaturas de adhesión que se acumulan a sus puertas: medida que va apareciendo como el único bloque de estabilidad económica y política en Europa.

En momentos en que la Comisión Europea debe reflexionar sobre la viabilidad de una unión de 24 o de 35 países, la Europa a la carta podría revelarse como la manera más fácil de integrar en el futuro a las neutrales Suecia, Austria o Suiza, o a las frágiles economías de Polonia, Hungría o las repúblicas bálticas.

Exceptuando la moneda única y la política social, los Doce decidieron conservar un marco unitario en los otros dominios de su proyecto de Unión Europea, reanudando con la tradición de compromisos a menudo alambicados.

Ironizando acerca de ciertos acuerdos penosamente logrados, un diplomático portugués afirmaba: " un camello es un caballo que ha pasado por un comité de negociación".

La larga jornada de negociaciones del martes, apenas interrumpida para tomar una breve colación, permitió a los dirigentes acordar una política exterior y de seguridad común (PESC), en la que podrá tomarse una decisión por mayoría calificada a condición que haya habido precedentemente dos votos por unanimidad.

Asimismo, el esbozo de política común de inmigración reposará esencialmente en una simple cooperación entre gobiernos, a causa de las reservas británicas.

Finalmente, el Parlamento Europeo tendrá que depositar en la próxima gran reforma institucional, prevista en 1996, sus esperanzas de convertirse en una Asamblea como las otras, habilitada para votar leyes. El nuevo tratado sólo le otorga un derecho de veto limitado a una decena de temas, que van desde el mercado interno europeo a la salud pública y a la cultura.

Queda por "asimilar" a los Doce los frutos de su larga negociación, obteniendo que sus parlamentos nacionales ratifiquen las decisiones sobre:

- Moneda común: la próxima gran cita será a fines de 1996, fecha en la cual el Consejo Europeo deberá examinar cuáles son los países económicamente preparados y decidir o no que se franquee el paso.

- Defensa: aunque se trata por ahora de un esbozo, por lo menos éste invalida la idea de la incapacidad de Europa para encarar una defensacomún, que prevalecía tras el fracaso de la Comunidad Europea de Defensa (CED) después de la segunda guerra mundial.

- Política exterior: habrá "acciones comunes" en el dominio diplomático, pero queda la cuestión de las decisiones que requieran unanimidad obligatoria (y por lo tanto pueden ser vetadas) en el Consejo Europeo primero y, luego, en el Consejo de Ministros de Relaciones Exteriores.

- La política social: que será tratada por once de los doce miembros de la CEE, significa un progreso aunque está lejos de constituir una revolución social, como lo señaló el presidente de la Comisión Europea, el francés Jacques Delors.

- La política [illegible] (visados, [illegible] policías judiciales) por simple [illegible] humanitaria.

- La ampliación [illegible] potencias [illegible] industrial [illegible] ción de una [illegible] y la extensión [illegible] Parlamento Europeo.

El mercado [illegible] decir, la circulación [illegible] hombres, mercancías [illegible] y servicios, que [illegible] de enero de 1993, [illegible] adquirido entre [illegible] Maastricht.

El brindis del canciller holandés, Hans Van den Broek, sellando la cumbre [illegible] europea. Lo flanquean el ministro holandés de Finanzas, Wim Kok y Jacques [illegible], [illegible] CEE.

QUE DECIDIERON LOS DOCE

- [illegible] Moneda, la Unión Monetaria [illegible] será administrada por un [illegible]. Comenzará a funcionar en 1999.
- [illegible] política exterior y de seguridad [illegible] los intereses comunes.
- [illegible] de una defensa común [illegible] Organización del Tratado del Atlántico Norte (OTAN), encabezada por Estados Unidos.
- [illegible] del Parlamento Europeo para [illegible] en el proceso legislativo.
- [illegible] desequilibrios para permitir que los países más pobres —España, Portugal, Grecia e Irlanda— alcancen el nivel económico de los países más ricos.
- Cooperar en cuestiones judiciales, tales como inmigración y asilo.
- Combatir la delincuencia organizada en forma conjunta, creando una "europolicía" que será llamada Europol y que tendrá las mismas características que el FBI norteamericano.

Clarín EN HOLANDA

UNANIME REACCION DE LOS JEFES DE ESTADO Y DE GO

Consideran histó

La Casa Blanca pidió ayer a Europa que "asuma nuevas responsabilidades" en el mantenimiento y reforzamiento del sistema económico mundial. Tanto el gobierno norteamericano como los líderes de las doce naciones que integran la CEE coinciden en calificar de "histórico" el acuerdo económico y político logrado en la cumbre de Maastricht. El presidente francés, François Mitterrand, auguró ayer que Europa "pasará a ser la primera potencia del mundo".

LA CUMBRE DE MAASTRICHT

MAASTRICHT, Holanda, 11 (Enviado especial). — A la una de la mañana de hoy, los doce jefes de Estado y de gobierno europeos levantaron su copa de champagne en la sede del gobierno provincial de Limburgo y brindaron por el histórico nuevo tratado de unidad monetaria, económica y política logrado en esta ciudad. Sin embargo, once de los líderes han vuelto hoy a su país con el convencimiento cierto de que a Gran Bretaña le interesa la unidad, pero no tanto.

Pocos minutos después del brindis, el premier británico John Major se dirigía a la sala de prensa, afirmó que estaba "muy contento" con los resultados de la cumbre y que recomendará al Parlamento británico que apruebe el tratado.

En la época de entreguerras, un famoso titular del diario The Times [illegible] con humor el sentimiento de ser [illegible] Europa y del mundo, que muchas veces se atribuye a los británicos: "Donde [illegible] en el canal, el continente queda aislado", anuncia el diario.

El premier británico logró en Maastricht que Europa le dispense consideraciones especiales a su país en dos áreas fundamentales: Gran Bretaña no se sumará a la unidad monetaria europea si no lo

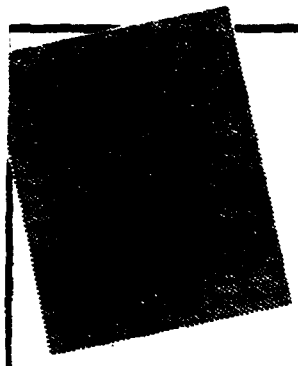

HELMUT KOHL (Alemania): impuso los criterios económicos para la unificación monetaria y el futuro Banco Central Europeo. Logró avances hacia la unidad política, pero no a la hora de fortalecer el papel del Parlamento Europeo.

JOHN MAJOR (Reino Unido): obtuvo su cláusula de exinición en la unión monetaria y borró la palabra "federal" del tratado. Sus éxitos en lo atinente a asuntos exteriores y seguridad quedaron con un contrapeso: el aislamiento.

FRANÇOIS MITTERRAND (Francia): el acuerdo monetario lleva el sello francés, y asentó el embrión de un sistema de defensa independiente de los EE.UU. En cambio, no logró imponer su óptica intervencionista en política industrial.

FELIPE GONZALEZ (España): alcanzó el objetivo más importante para Madrid: el establecimiento de compromisos obligatorios para mayores transferencias de fondos de la CEE con destino a los países más "pobres".

GIULIO ANDREOTTI (Italia): el cronograma fijado para la unidad monetaria está muy ligado al que Roma impulsaba desde un año atrás. Como previo, la economía italiana deberá ajustarse en varios renglones deficitarios.

[illegible] (Bélgica): en el debate sobre defensa logró insertar un criterio de mayor participación de la CEE. [illegible] quienes intentaban descartar a Bruselas como eventual sede del futuro Banco Central Europeo.

LOS DOCE INTEGRANTES DE LA CEE

D-7

el acuerdo europeo

dera necesaria, y tampoco se verá obligada a equipararse su legislación laboral con las avanzadas leyes sociales del resto de Europa. Además Major logró la eliminación del "objetivo federal" de la Comunidad, que los tories británicos ven como un peligroso proceso de centralización que pondría en riesgo su soberanía.

Frente a las elecciones generales en su país en 1992, el riesgo de nuevos enfrentamientos en su Partido Conservador, y los cambios sociales que podría significar la nueva legislación, Major optó por mantener las diferencias entre la isla y el continente y dejar varias de las decisiones claves europeas para otro momento.

"La historia de Europa nos muestra que aun cuando uno o dos países se demoran un poco, luego seguirán avanzando", se consoló ante la prensa el primer ministro holandés Ruud Lubbers, quien por ejercer este año la presidencia de la Comunidad fue el principal mediador entre las distintas posiciones.

Los miembros de la delegación alemana que llegaban en las primeras horas de hoy al centro de prensa, a cuatro cuadras de donde se realizaban las reuniones, basaban su entusiasmo por el tratado en razones contables. La mayoría de las cuestiones técnicas monetarias europeas serán moldeadas según los cánones del marco alemán y de su banco central.

"El compromiso de que se emplearán los criterios utilizados en Alemania servirá para calmar los temores existentes en nuestro país", explicó a Clarín un integrante de la comitiva germana. "¿Cómo podemos explicar, si no, que va a desaparecer la moneda que nos ha permitido lograr en los últimos cuarenta años un incremento del costo de vida cuatro veces menor que el de Francia o Gran Bretaña? "

El "europesimismo" de los días previos a esta cumbre también dio paso a la "euroforia" en la delegación francesa. Para el presidente François Mitterrand existía la obsesión de que en Maastricht se fijara una "fecha cierta" para el lanzamiento de una moneda única. El objetivo ha sido logrado; a más tardar en 1999 desaparecerá el franco francés que será remplazado por el ECU.

Por razones históricas con amplios fundamentos, los franceses miran siempre con temor a los alemanes. Finalizada la Segunda Guerra, Francia encontró seguridad no solo en su participación en la Organización del Atlántico Norte sino porque la OTAN impuso severas condiciones a Alemania e incluso posteriormente la suma a sus filas.

En Maastricht el presidente Mitterrand tuvo similar preocupación por impedir cualquier atisbo de expansionismo germano luego de la reunificación. En este sentido, Francia logró que por primera vez se comience a hablar en el tratado de una fuerza de defensa europea, independiente de los Estados Unidos. Esa organización, la Unión Europea Occidental (UEO), es para los franceses una garantía de seguridad de fronteras europeas hacia afuera, pero también de fronteras hacia adentro.

La mayoría de los europeos mira con entusiasmo el futuro luego de Maastricht. Sin embargo algunos sectores económicos, como el agrícola, seguramente verán reducidos sus beneficios cuando se reduzcan sus subsidios. Precisamente un agricultor holandés caminaba ayer por la mañana frente a la Provincehuis, donde estaban reunidos los líderes, con un cartel que recordaba una frase del poeta francés Paul Valery: "Hay dos peligros que nunca dejan de amenazar al mundo: el desorden y el orden".

Rubén Guillaud

Copyright Clarín, 1991

JACQUES SANTER (Luxemburgo): el tratado firmado en Maastricht tiene una base de sustentación: el texto de tratado de unión política que Luxemburgo impulsó constante énfasis mientras ejercía la presidencia de la CEE.

POUL SCHLUETER (Dinamarca): obtuvo un protocolo que le permite la convocatoria a un referendo antes de la etapa final de unificación monetaria, y otro que lo autoriza a impedir las compras de terrenos por parte de extranjeros.

CHARLES HAUGHEY (Irlanda): su principio de neutralidad quedó garantizado. Como miembro "pobre" aprovechará los aportes adicionales, y además obtuvo un protocolo que la autoriza a preservar su prohibición del aborto.

CONSTANTINE MITSOTAKIS (Grecia): Atenas se cuenta entre los primeros beneficiarios de los aportes adicionales. Logró la promesa de que podrá negociar el ingreso a la Unión Europea Occidental, futuro brazo defensivo de la CEE.

ANIBAL CAVACO SILVA (Portugal): Maastricht aventó el fantasma de unas negociaciones dilatadas más allá del 1° de enero, cuando Portugal asume la titularidad de la CEE. Otro beneficiario de los fondos para miembros "pobres".

FELIPE GONZALEZ (España): contra todo, el multitudinario impulsó la firma del tratado hasta garantir el reconocimiento de todos. La ovación que lo saludó al final podría ser la antesala de la presidencia de la Comisión Europea.

Artículo Financiero (1992 c.)
12/12/92

Todos los líderes europeos regresaron celebrando victorias personales

Major emerge de la cumbre de la CE como el gran ganador

Londres — Los líderes reunidos en **Maastricht** consiguieron sellar un tratado histórico sobre unión política y monetaria dejándole a **Gran Bretaña** el excepcional derecho de quedar fuera, si así lo eligiera, **tanto de la moneda única como en todas las extensiones de política de trabajo y seguridad social.**

"Game, set y match para Gran Bretaña" fueron las palabras de **John Major** después de más de 11 horas de deliberaciones cuando le fue otorgada la exclusión de la cláusula que otorgaría poderes a la comunidad para **interferir en las políticas de previsión social y trabajo.**

A pesar de las diferencias entre los 11 y **Gran Bretaña**, en una minoría de uno, el tratado firmado y que será ratificado por todos los parlamentos europeos en 1992, abre una nueva era en la integración europea, con el proyecto de introducir **una moneda única a más tardar en 1999** (con o sin **Gran Bretaña**) y con pasos hacia una política de asuntos exteriores y defensa común a implementarse escalonadamente.

La posición sobre política social, que para **Major** no era negociable por razones de política interna y problemas dentro de su partido ha creado **un tratado en dos escalones** ya que los once han firmado separadamente el acuerdo.

Esta solución que le ha permitido a **Major** regresar anunciando una victoria (sobre todo dentro de los rangos de su partido) declarando que los dos objetivos principales **estaban cumplidos**, le ha creado inevitablemente un ataque por parte de la oposición en el Parlamento que lo acusa de poner a **Gran Bretaña** en la **"Europa de segunda división"**.

La realidad es que en **Maastricht**, como en todos lados donde se firman acuerdos de este tipo, **todos los políticos envueltos han regresado a casa clamando triunfos personales.**

Por supuesto que en lugar de poner en peligro los resultados de una importante reunión con la unión política y económica en la agenda, los once prefirieron **firmar un protocolo social** que no sólo les salva las apariencias, sino que deja a **Major** explicar a los trabajadores ingleses por qué son los peor pagados de la Comunidad a cambio de las horas más largas. **Major** tiene la revolución thatcheriana a salvo, no dejará que **"el socialismo entre por la puerta de atrás otra vez en Gran Bretaña"**.

El canciller alemán Helmut Kohl cumple y reivindica a **Alemania Unida** envolviéndola en un proyecto de (todavía en pañales) **unión política y monetaria**. Mitterrand quería una Europa soberana: los primeros pasos en materia de defensa y unión monetaria lo dejan tranquilo hoy **reivindicando victoria a través de las cadenas de televisión francesa.** Y el problema español que amenazaba ser tan serio como el británico, se convirtió en un triunfo para **Felipe González** y el **"Club Med"** (Portugal, Grecia e Irlanda) al conseguir éste que **los líderes de la comunidad accedan efectivamente a las demandas de dinero pedidas.**

Escribe Silvia de Viet
Corresponsal de Ambito Financiero en Inglaterra

El fondo de **"cohesión"** que le hubiera dado un ataque a Margaret Thatcher está programado para ser utilizado en proyectos de infraestructura relacionados con el medio ambiente y con sistemas de transporte previstos en el nuevo acuerdo.

• **"Cohesión"**

El argumento de España era que Madrid debía dedicar fondos a estos proyectos envolviendo directamente a la Comunidad en un momento en que el país **tenía necesidad de hacer economía para cumplir con las normas para entrar en el sistema monetario único.** Este **"fondo de cohesión"** permitirá a las naciones más pobres de la Comunidad (el "Club Med") acercarse a los objetivos económicos de sus colegas más ricos.

Aunque no hay figuras establecidas se calcula que será de unos **1500 millones de dólares.** Prácticamente un cheque en blanco y con muchos riesgos ya que es **un compromiso financiero que ata legalmente a todos y cada uno de los estados de la Comunidad** a una reforma de presupuesto. **Una bomba de tiempo financiera.**

La prensa alemana llora un poco la **"muerte del marco"**. La española pone a **Felipe** por las nubes. Y la francesa a **Mitterrand.**

A pesar de **Gran Bretaña.** La Isla calculó mal una vez más la fuerza de sus adversarios y la determinación de éstos en conseguir los objetivos propuestos en la Cumbre. Con **Gran Bretaña** o no, habrá **un voto por mayoría calificada en 1996** de jefes de Estado que decidirán con ese voto si la mayoría de los estados miembros **están en condiciones de cumplir con las condiciones de una moneda única.**

13 900853

La Repubblica ([illegible])
13/12/91

La cumbre de Maastricht

D.7

Pánico sobre el marco alemán

EL PAIS de Madrid

■ El marco está en peligro. Cuando todo parecía indicar que Alemania llegaba a Maastricht rebosante de federalismo, con una opinión pública volcada detrás del proyecto europeo, no ha sido finalmente así: a Helmut Kohl se le han puesto nerviosos los votantes.

En el último momento, los alemanes sufrieron un ataque agudo de 'angst' (angustia), provocado por la perspectiva de tener que abandonar el marco en el cesto común de la moneda europea. Sucedió muy rápidamente. El jueves pasado por la noche, un comentarista de una de las dos cadenas públicas de televisión lanzó la voz de alarma sobre el [illegible] a perder un bien tan preciado.

El [illegible], el tabloide Bild, cerca de cinco millones de ejemplares, [illegible] a toda la ancho de la [illegible] "Angst über die Mark". El [illegible] ya era un grito. La portada del semanario Der Spiegel [illegible] Frankfurter Allgemeine, [illegible] "El canciller que entregó el marco alemán. Seguro que Kohl no desea pasar a la historia con este título..."

El gobierno de Bonn, [illegible] finalmente calificando de "[illegible]" [illegible] estos temores. Kohl y [illegible] [illegible] sobre su posible [illegible] profundas dudas e [illegible] [illegible] una cierta [illegible] el [illegible] la presión de la opinión pública.

Y es que Kohl no ha conseguido [illegible] Maastricht. Se equivocaron los que [illegible] figura del canciller alemán [illegible] todos los demás sería la mejor metáfora de esta cumbre. El papel de las regiones, uno de los temas más gratos a Bonn, ha quedado reducido a nada. Algo ha conseguido en la ampliación de los poderes del Parlamento Europeo, la cláusula evolutiva que ya apuntaba Kohl como último [illegible].

Pero lo más duro de tragar es la fecha fija para la introducción de la moneda europea, el [illegible] Vogel, con [illegible] [illegible] con el [illegible] Kohl [illegible] a la [illegible] la [illegible] opinión pública [illegible] 'angst' [illegible] [illegible].

[illegible]
El País [illegible]

14

[illegible]

Cumbre de Maastricht
CLACSO (1500)
15/12/91
VICEPRESIDENCIA
ENTRADA
CRUZ G.

Europa después de Maastricht

LOS presidentes y jefes de gobierno de los doce países integrantes de la Comunidad Europea, reunidos en la ciudad holandesa de Maastricht y luego de activos debates, dieron un paso histórico hacia la consolidación de la unión europea.

Las discusiones abarcaron tres temas centrales —economía, defensa y seguridad social—, en los que se alcanzaron grados de acuerdo muy diversos. En todos ellos las posiciones estuvieron virtualmente polarizadas entre un grupo de once países liderados por Francia y Alemania, mejor dispuestos a avanzar en los procesos de integración, y Gran Bretaña, que defendió sus tradicionales posturas de independencia.

Los mayores progresos fueron logrados en el terreno económico, con la proyección de la Unión Económica y Monetaria (UEM), que comprende la creación de una moneda y un banco central únicos para la Comunidad a fines de siglo, con la posible exclusión de Gran Bretaña.

Desde la ruptura de los acuerdos de paridades cambiarias de Bretton Woods, en 1973, los países europeos hicieron sucesivos acuerdos cambiarios y monetarios que concluyeron con la creación de la Unidad Monetaria Europea (ECU, en su sigla inglesa). Esta moneda cubre una proporción muy reducida de transacciones o de reservas bancarias, pero implica un acuerdo de paridades cambiarias entre los participantes, sin incluir a Gran Bretaña. Este último país se ha negado a subsumir su soberanía monetaria en acuerdos globales y por ello resiste la creación de una moneda única o de un banco central a nivel de Europa.

Para evitar un fracaso de la cumbre de Maastricht, los once miembros restantes de la CE aceptaron que la incorporación de Gran Bretaña a la futura UEM sea libre y esté supeditada a la aprobación del Parlamento de ese país.

La unidad monetaria y la creación de un banco central europeo significará que los países miembros no tendrán política monetaria o cambiaria propia, por lo cual deberán armonizar sus políticas fiscales y ajustar sus estructuras productivas para seguir el ritmo de las economías más estables y competitivas. Ninguno tendrá la capacidad de devaluar para mejorar su balanza comercial, lo que ahora todavía es posible, aunque en un grado muy limitado y a través de acuerdos, como tampoco de manipular las tasas de interés para regular el nivel de la actividad económica o la inflación.

Si Gran Bretaña queda fuera de este acuerdo podrá ganar libertad en el manejo de su coyuntura, pero perderá también un marco que puede contribuir a su estabilidad y a la armonización con sus socios más cercanos.

En cuanto a la política de defensa y seguridad tampoco se logró una estrategia común por la firme oposición de Gran Bretaña. En cambio se formuló el objetivo de tener una política de seguridad y defensa comunes, pero subordinando las acciones a la votación unánime de los países comunitarios. Los miembros más integracionistas pretendían que esas acciones dependieran de la votación mayoritaria, con acatamiento obligatorio de las resoluciones por parte de la minoría.

Igual disenso existió en las discusiones sobre la política social, ya que Gran Bretaña considera que una política común implicaría, para ella y para el resto de Europa, un aumento de los costos laborales que reduciría las posibilidades competitivas.

Los acuerdos de Maastricht están lejos de los objetivos fijados en los años anteriores por los partidarios más entusiastas de la integración europea. Pero también de las necesidades objetivas que tienen los países de coordinar sus políticas para enfrentar la competencia comercial externa y los desafíos estratégicos derivados de la recomposición de hegemonías militares y económicas internacionales, y del abismo insalvable que parece abrirse en la desintegración del sistema socialista. El paso dado, aunque quedado, en este sentido, ha sido logrado en relación con la [illegible] alcanzada de los acontecimientos.

Pero el resultado de Maastricht debe ser juzgado también a la luz de las enormes dificultades que plantean el proceso de integración y el peligro del retroceso fragmentario que rondó muy cerca de la ciudad holandesa. Ni [illegible] esta ocasión, los países europeos supieron defenderse y transigir, negociando para mantener las conquistas logradas y, sobre todo, cuidándose de no avanzar sobre lo posible.

Mirando ahora hacia nuestra propia realidad y nuestras posibilidades, la experiencia europea nos enseña que la integración económica es un proceso largo y complejo que debe realizarse con decisión, pero con realismo. Las propuestas entusiastas no consideran las dificultades y necesidades de los participantes, y no puede haber avances concretos que no tomen en cuenta los intereses de las naciones legitimados por su historia, su realidad social y su proyección estratégica.

15-15

9000512

DOCUMENTO
TITULO Israel vendio armamento a Iran en 1981.-
PROCEDE La Nacion (150015)
FE 9/2/91.
VI. Israel (10107)
Iran (10036)
F.M.R. (1163)
Mideast (11331)

ISRAEL VENDIO ARMAS A IRAN EN 1981

NUEVA YORK.- Poco después de la llegada de Ronald Reagan a la Casa Blanca en enero de 1981, EEUU permitió a Israel vender a Irán armas y repuestos norteamericanos por miles de millones de dólares, lo que representó un súbito cambio de política de Washington, informó ayer The New York Times.

El flujo de armas comenzó pocos meses después de la liberación de los rehenes estadounidenses en Teherán, añadió el diario, que investigó el asunto durante tres meses.

El entonces Secretario norteamericano de Estado, Alexander Haig, y el Primer Ministro israelí, Menajem Begain, elaboraron el acuerdo por el que Estados Unidos estudiaría y aprobaría las peticiones iraníes de armas y repuestos estadounidenses a Israel caso por caso, según el rotativo.

El Gobierno norteamericano rescindió el acuerdo en el segundo trimestre de 1982, dijeron altos funcionarios de EEUU e Israel, después de que Haig llegase a la conclusión de que el entonces Ministro israelí de Defensa, Ariel Sharon, vendía a Irán material militar norteamericano sin el permiso de Washington.

Sherwood Goldberg, asesor de Haig, negó que éste hubiera permitido los suministros israelíes de equipos norteamericanos a Irán.

Pero el General Abraham Tamir, que ocupaba un alto puesto en el Ministerio israelí de Defensa en 1981, declaró al diario que "cada mes presentábamos una lista de armas y repuestos norteamericanos que queríamos vender a Irán".

En 1981 y 1982, armas es[tadou]nidenses fue[ron] das a Irán de acuerdo [con] dimiento con el Secretario [de] guró Tamir, al subrayar que [el] verbal estuvo vigente durante por los menos.

"Luego se paró. Y entonces [se] dores de armas en el mundo [que] eran israelíes, norteamericanos [y] nicos- siguieron vendiendo [a] valor de miles de millones de [dó]dijo.

ENTRADO HA-
CRUZADO HA-

01-01

9200547

Ariel Sharon ; candidato a la presidencia del
la República por el partido Likud (derecha nacionalista)
20/12/91

Ariel Sharon se lanzó a la conquista del poder interno

Un rival para Shamir en el Likud

D-7

Jerusalén (AFP)

■ El ministro israelí de la Vivienda, Ariel Sharon, lanzó el miércoles la carrera por el poder dentro del Lijud (derecha nacionalista), al anunciar su candidatura a la presidencia del principal partido de la coalición gubernamental, de cara a las elecciones legislativas de 1992.

Los 3.400 miembros del Comité Central del Likud deben reunirse el domingo en Tel Aviv para decidir si su partido adoptará, por prurito de "democratización" el sistema de elecciones primarias internas, calcado del modelo norteamericano, para designar a sus dirigentes. Actualmente, esos dirigentes son elegidos por el Comité y no por votación de sus adherentes (varias decenas de miles).

El Comité debe pronunciarse también sobre una modificación del sistema electoral israelí que prevé la elección de primer ministro por sufragio universal directo.

Esa modificación limitará la proliferación de pequeños partidos favorecidos por la proporcional integral que conduce a la constitución de gabinetes de coalición.

Sharon es favorable a este cambio, en tanto el primer ministro, Yitzhak Shamir, es hostil al mismo por razones tácticas.

Por otra parte, el ministro de la vivienda no pierde ocasión de denigrar las negocaciones de paz en curso, que califica de "trampa" para Israel.

Recientemente adhirió a las posiciones defendidas por la extrema derecha nacionalista - que sólo tiene 7 escaños de los 120 del Parlamento- abriendo así un excelente paso a Shamir para un nuevo mandato a la cabeza del Likud.

Según sus amigos, Shamir, a quien sus 76 años no restan energías, indicó recientemente que cuenta estar de nuevo en cabeza de lista del Likud para el próximo escrutinio. Decisión que al parecer decepcionó a su presunto heredero, el ministro de Defensa Moshe Arens.

El diputado Beny Begin, hijo del jefe histórico del Likud, Menahem Begin, había anunciado el 15 de octubre su candidatura, pero ayer indicó a la prensa que no desea "ser un rival de Shamir si este desea seguir dirigiendo los destinos de Israel".

Otro candidato potencial a la Dirección del Likud, el ministro de Relaciones Exteriores David Levy, optó por la expectativa y, según sus amigos, deberá fijar su posición próximamente.

Campeón del proceso de paz, Levy tiene reputación de moderado y fue apartado de la negocación de Madrid por el primer ministro que decidió encabezar la delegación israelí rodeado de personalidades consideradas "intransigentes".

ENTRADA HA-
CRUZ DE HA-

92005418

Ataque opositor contra el Primer Ministro, Shamir.
Clarín (1:10:24)
24/12/91
Yisrael (1610 7)
T. Pal (1116 4)
El. Nac (1120 2)

LO TILDARON DE "FASCISTA" Y DE "ULTIMO BOLCHEVIQUE DE LA TIERRA"

Duro ataque opositor contra Sh

JERUSALEN, 23 (EFE). — La izquierda israelí, acusada por el primer ministro, Yitshak Shamir, de estar "en connivencia con los peores enemigos árabes del país", le criticó hoy lunes, de ser "un fascista" y "el último bolchevique de la Tierra".

En una alocución ante más de 3.000 miembros del Comité Central del frente nacionalista Likud, Shamir calificó a sus opositores de centro izquierda, los partidos políticos del "Campo de la Paz", como "el campo antinacional".

El jefe del gobierno israelí afirmó que su país esta dispuesto a la paz con los vecinos árabes pero que no tiene la menor intención de ceder los territorios que conquistó en la Guerra de los Seis Días (1967), de Cisjordania, Gaza y las Alturas del Golan.

Ghassan Al-Jatib, miembro de la delegación palestina a las conversaciones bilaterales de paz que concluyeron sin ningún resultado el miércoles en Washington, dijo a la prensa que Shamir teme a sus aliados de la derecha ultranacionalista.

Tras el discurso de Shamir y del ministro de Vivienda, Ariel Sharon, que acusó a los legisladores de la izquierda de "dividir al pueblo de Israel", activistas del movimiento "Shalom Ajshav" (Paz Ahora) recibieron anoche amenazas telefónicas de muerte, ha informado hoy la radio estatal israelí.

"Hay grupos y partidos (en Israel) que apoyan la paz a cualquier precio, y que están preparados para entregar hasta el último rastro de los intereses nacionales por lo que ellos llaman paz", afirmó Shamir.

El jefe del gobierno señaló que "en ningún Estado árabe existen grupos o partidos similares que prediquen la paz con Israel", pero "nuestros combatientes por la paz, a falta de pacifistas árabes, cooperan con los más extremistas de nuestros enemigos, que abogan por un Estado palestino, quieren robarnos Jerusalén y aprueban el terrorismo contra nuestro país".

Comentaristas de la prensa local creen que la diatriba de Shamir contra los diputados del "Campo de la Paz", con 54 de los 120 escaños del Parlamento, es "el lanzamiento de su campaña electoral" en previsión de un anticipo de los comicios.

En cuanto a los 120.000 israelíes residentes en asentamientos del Golan, y de los territorios que los palestinos aspiran para su Estado independiente, "representan al pueblo de Israel", dijo el primer ministro.

Shamir "está al frente del campo antidemocrático".

reaccionó hoy el líder del Partido Laborista, Shimon Peres.

El gobierno del Likud "quiere mantener el [illegible] un país de odio, de demagogia y de [illegible]", afirmó Peres.

"El de Shamir ha sido un discurso de odio", declaró el diputado y [illegible] Partido por los Derechos del Ciudadano, Yossi Sarid.

El secretario general del [illegible] Justicia, afirmó a la prensa que [illegible] los últimos bolcheviques [illegible]

El general (r) Shaul [illegible] halla ante un nuevo [illegible] alejando de nuestras [illegible] nuestros enemigos, los [illegible] mo árabe".

En opinión del ministro [illegible] tica de colonización judía en los [illegible] dos de Cisjordania y Gaza, [illegible] creando dos naciones judías".

"¿Quién hubiese podido [illegible] izquierda ayudaría a los [illegible] contra un gobierno israelí [illegible] preguntó.

ENTRADO HA-
CRUZ DU

9200549

Nº DOCUM.
TIPO: Partido Laborista israelí apoya asentamientos judíos en el Golán.-
FE: La Nación (1560 15)
27/12/91
Yerocal (10107)
F. Política (11164)
Partidos Pol (11304)
IN:

Laboristas apoyan asentamientos

JERUSALEN.-(EFE) El congreso nacional del Partido Laborista israelí aprobó ayer una resolución por la cual se compromete a respaldar los asentamientos judíos del Golán, cuya devolución exige Siria.

La resolución, en la que no se excluye la creación de nuevos asentamientos, enmienda otra aprobada en noviembre pasado por ese organismo del partido.

A diferencia de la primera, en este nuevo documento los dirigentes laboristas aseguran su respaldo a todos los asentamientos existentes, pero la creación de otros nuevos tendrá que ser aprobada por el Comité Central del partido.

La resolución fue revocada para satisfacer a militantes laboristas que residen en los 28 asentamientos, en los que reside la mayoría de los 12.000 israelíes del Golán.

El líder del partido, Simón Peres, prometió que si llegase al poder, "ese mismo día" desviaría las inversiones en los asentamientos de los territorios árabes ocupados, que calculó en unos 1.500 millones de dólares este año, para volcarlas dentro del país y crear puestos de trabajo para 170.000 desocupados.

El general Isaac Rabin, número dos del laborismo, afirmó ante los delegados que Israel, por razones de seguridad, no abandonará la estratégica meseta, anexionada en 1982 y reclamada por Siria en las conversaciones bilaterales de paz de Washington.

Las conversaciones, cuya última ronda finalizó sin ningún resultado el pasado 18 de diciembre en la capital estadounidense, deben reanudarse el próximo 7 de enero.

El Congreso laborista, que actualizaba ayer la plataforma electoral para las elecciones de noviembre del año próximo, también tenía previsto enmendar una resolución que proponía separar la religión del Estado.

Según la prensa local, la enmienda que se espera aprobarán los dirigentes de la socialdemocracia israelí indicará que la religión debe estar "separada de la política, pero no del Estado".

La resolución aprobada el mes pasado causó las protestas de los partidos religiosos, tercera fuerza política del país e imprescindibles para el frente Likud del Primer Ministro, Itzhac Shamir, o para el propio laborismo si quiere formar coaliciones de Gobierno.

Los portavoces de los cinco partidos religiosos "juraron" que no volverán, como en el pasado, a aliarse con el laborismo en futuros gobiernos.

Uno de ellos pronosticó que esa resolución "les separará a ellos del poder más que a la religión judía del Estado".

Mientras los sectores más liberales de la política israelí se ratificaban -como en el caso este- por la contraparte palestina no ocurre nada mejor. Según se supo ayer, el automóvil del alcalde palestino de Belén fue apedreado por militantes de sectores que se oponen al diálogo de paz para el Medio Oriente.

El alcalde es un hombre ubicado entre los moderados de la diferencia palestina, que recientemente viajó a Madrid formando parte de la delegación de su pueblo representada en la Conferencia de Paz propiciada por los EE.UU. ■

ENTRADO HA-
CRUZADO HA-

01-01

9200550

Nº DOCUMENTO
TITULO Israel reconoció a la C.E.I.
PERIODICO La Tribuna (Costa Rica)
FECHA 31/12/91
VISTO Israel (1991)
URSS (1991)
F.FOL (1164)
RRII (1994)

Israel reconoció a la "Comunidad"

Luego de la decisión de las repúblicas que constituyeron la URSS de establecer, en lugar de la misma, una "Comunidad de Naciones Independientes", Israel decidió reconocer a todas estas Repúblicas e iniciar relaciones diplomáticas con ellas.

El gobierno de Israel trabajó durante mucho tiempo para desarrollar relaciones con estas repúblicas, y con algunas de ellas ha establecido va vínculos científicos, culturales, comerciales y económicos. Es el deseo del gobierno israelí, que el ingreso de dichas repúblicas a una era de independencia conduzca a estrechar los lazos y la cooperación mutua entre ellas e Israel, en varios y diferentes niveles.

Israel y los pueblos que constituyeron la URSS compartieron una larga historia. En la mayoría de estas repúblicas existen antiguas comunidades judías que se han convertido en parte de la vida social, cultural, científica y económica de estos países. Por eso es que Israel confía y espera que estos derechos, incluyendo el derecho de libre inmigración a Israel, sean garantizados a los judíos de las repúblicas, de acuerdo con la carta de derechos humanos de las naciones unidas.

Israel remarca con apreciación el histórico rol jugado por el Presidente Gorbachov, abriendo las puertas de la Unión Soviética a la migración judía a Israel, y reestableciendo las relaciones entre la URSS e Israel. Es por eso que desea el éxito de las repúblicas en sus esfuerzos por cultivar una sociedad libre y democrática, y por garantizar la estabilidad y la paz. ■

D-7
HA. 1
01-01
9200551

Nº DOCUMENTO ...
TÍTULO *Elecciones generales en Filipinas en Mayo de 1992.-*
PROCEDENCIA *El País (1580007)*
FECHA *23/12/91*
MATERIA *Filipinas (65941)*
T. Pol (11164)
6. Nac (11302)

ENTRADA *HA*
CRUZ *HA*

Explosiva Elección Para Seguir en el Camino de la Democracia

The New York Times

Por
SETH MIDANS

MANILA. — [illegible] cuando asoma su cara seulta, la presidenta Corazón Aquino olvida su promesa de no buscar la reelección en mayo, según uno de sus más cercanos colaboradores. Pero cuando lo hace, otros políticos comienzan a temblar. Aquino ha perdido mucha de la popularidad que la llevó al poder, pero, como ocurrió con su predecesor, Ferdinand Marcos, sigue siendo la única gran figura política en el país. "La Presidenta es sincera al afirmar que su mejor legado es tener un ejercicio electoral creíble y pacífico", señala el senador René Saguisag, vocero de Aquino durante su campaña contra Marcos. "Es vital para su papel en la historia y para nuestro crecimiento como nación, tener esa clase de elecciones". Pero al igual que muchos analistas, pronosticó [illegible] podría provocar la toma del poder por los militares que Aquino impidió durante su mandato. Teodoro Benigno, columnista de un diario que trabajó como vocero de la Presidenta, declaró:

"Estas serán probablemente las elecciones más desordenadas, las más turbulentas y probablemente las más sangrientas jamás [illegible] redactada durante el gobierno de Aquino, que revocó la ley marcial del gobierno de Marcos. La Constitución permite un sistema de partidos abiertos, que según los expertos podría producir hasta ocho candidatos serios y un Presidente de minoría con el 30 por ciento o menos de los votos.

"Ello sería muy, muy peligroso", advirtió Benigno. "El Presidente será como una paloma de barro, y todos estarán disparando contra él. Los candidatos derrotados protestarán fuertemente y harán lo posible para evitar que el vencedor asuma el cargo". Por el momento, lo que produjo la nueva estructura es una amplia gama de candidatos que incluye a muchos de los antiguos protagonistas de la pasada transición presidencial, el derrocamiento de Marcos en febrero de 1986, luego de unos disputados comicios.

DOS GOLPISTAS CANDIDATOS

Entre los candidatos se encuentra el senador Juan Ponce Enrile, ex ministro de Defensa que se volvió contra Marcos y dirigió a los militares rebeldes que desencadenaron el levantamiento del "poder del pueblo", luego se tornó contra Aquino, y fue implicado en por lo menos un intento golpista contra la Presidenta. [illegible] fundamental para señalar [illegible] de las asonadas. También está postulado el vicepresidente Salvador H. Laurel, quien hizo campaña contra Marcos al lado de Aquino, pero rompió con ella al año siguiente, para oponerse a su gobierno desde entonces. Además, una docena de senadores, gobernadores y otros personajes públicos se sumaron a la contienda electoral, varios de ellos con una posibilidad razonable de lograr la pluralidad del 20 a 30 por ciento que necesitan para convertirse en Presidente. Los simpatizantes de Marcos, quien murió en Hawai en 1989, surgen también de la oscuridad para buscar el poder. Este panorama atestado, les ofrece la oportunidad de revertir el trinfo de Aquino. Imelda, viuda de Marcos, regresó la semana pasada del exilio para hacer frente a acusaciones de malversación de fondos y evasión de impuestos, y de inmediato comenzó una verdadera campaña política por el país. Sus hijos, antes contemplados como frutos de la dinastía Marcos, también empezaron a regresar del extranjero, uno por uno, en preparación para la campaña. Para significar un verdadero desafío, los Marcos deberán superar la rivalidad entre Imelda y Eduardo Cojuangco, uno de los más ricos y cercanos colaboradores del fallecido ex Presidente, convertido en uno de los candidatos más fuertes.

ELECCIONES [illegible]

[illegible] de mayo [illegible] próxima serán aún [illegible] impredecibles debido a otra innovación electoral: la realización simultánea de contiendas nacionales, provinciales y locales, lo que significará que se disputarán 52 cargos distintos. En el día de la votación, los electores elegirán a un Presidente, vicepresidente, 24 senadores, 200 miembros de la Cámara de Diputados, 73 gobernadores, 62 alcaldes de ciudad y 1.543 alcaldes municipales, así como miles de miembros de concejos provinciales y concejos locales o municipales. "Será un gran desorden", asegura Haydée Yorac, miembro de la Comisión Electoral. En este contexto hay una amplia percepción de que Corazón Aquino podría ser convencida en el último momento para postularse y salvar al país del caos, como lo hizo hace seis años. Algunos de sus familiares, que incluyen a miembros influyentes del Congreso, han afirmado supuestamente que hay una probabilidad del 50 por ciento de que se postule. Otros, cercanos a la Presidenta, lo niegan. "Puedo asegurarles que no será candidata", subraya Tomás Gómez, vocero de la mandataria. "Ella ha dicho una y otra vez que es una Presidenta de transición y no buscará la reelección. Lo más probable es que desempeñe labores sociales con organizaciones no gubernamentales". Saguisag fue igualmente categórico. "No se postulará, estoy seguro de ello. Está cansada de [illegible] y [illegible] un [illegible]

Un retorno para la discordia. Imelda Marcos, ex Primera Dama, volvió a Filipinas y ya está provocando dificultades. Su primer choque fue con la Justicia (Laserfoto de Associated Press).

Mapa de la independencia de Africa.
EL PAIS (MADRID)
5/12/91
Africa (MEDIO)
1 PAG (COLOR)

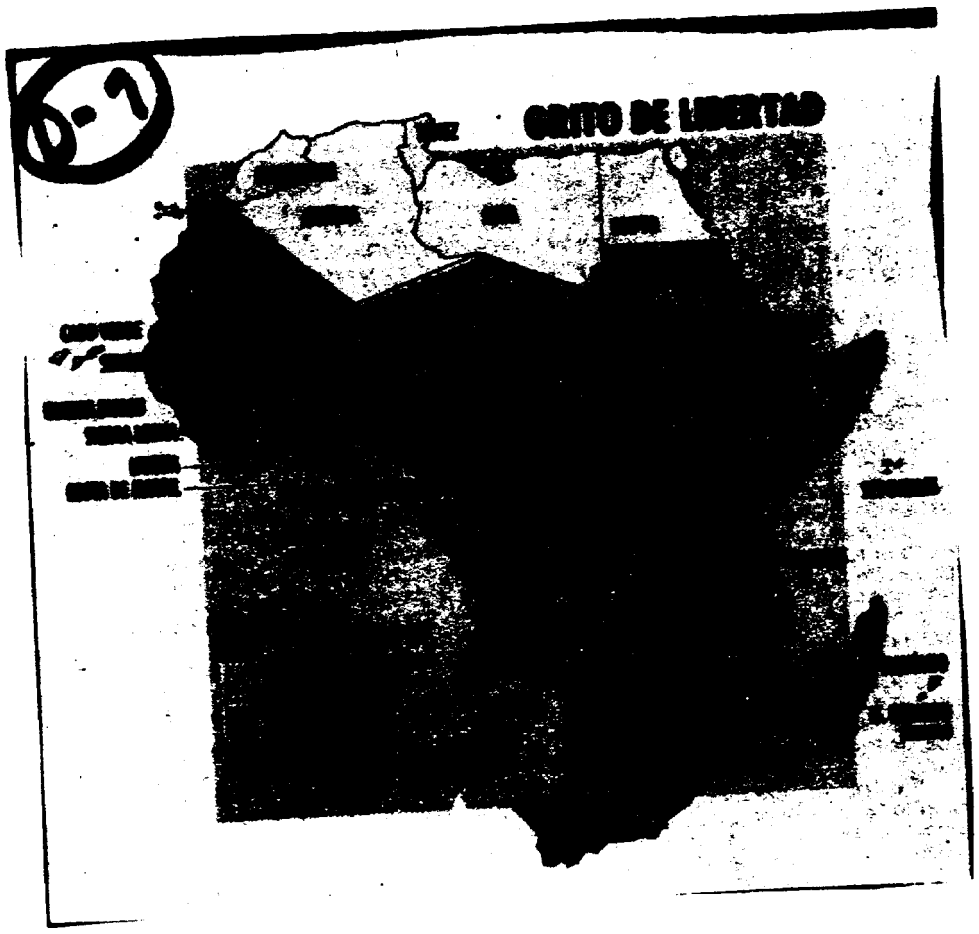

ENTRADO HA-
CRUZ DO HA-

01-01

9200553

Banco de Crédito y Comercio Internacional (BCCI) Fraude.
Cisea
22/12/91
Luxemburgo (11022)
T. Ec. (11161)
Sec. Fin. (11403)

DEVOLVERA U$S 550 MILLONES

El BCCI admite su culpa

Cuatro corporaciones propiedad del Bank of Credit and Commerce International (BCCI) se reconocerán culpables de los cargos federales y estatales de fraude en los Estados Unidos, pagarán una multa de 10 millones de dólares y devolverán activos por alrededor de 550 millones de dólares.

La decisión es producto de un acuerdo que alcanzaron los fiscales federales, los del Estado de Nueva York y los síndicos judiciales del banco en Gran Bretaña, Luxemburgo y las Islas Caimán.

Los activos que se comprometen a devolver fueron congelados cuando las autoridades regulatorias del sistema financiero norteamericano se percataron del fraude.

Sobre el BCCI pesaba una acusación del juez superior del Estado de Nueva York de 12 puntos donde quedaba demostrado que ese banco, con la responsabilidad de dos altos ejecutivos y Ghaith Pharaon, protagonizó el fraude bancario más grande de la historia. A eso se sumó una denuncia federal en la que se indicaba que esa casa bancaria había adquirido en forma ilegal el Independence Bank de California y había realizado transacciones fraudulentas con acciones de la filial del BCCI en Florida. Y, sobre todo, su vinculación con el lavado de dinero proveniente de la droga.

Según se mencionaba en Washington, la situación del Independence era muy grave y podría ir a la quiebra con un costo de 2.000 millones de dólares para los contribuyentes norteamericanos.

Los acuerdos del proceso judicial cubren sólo al BCCI y a sus cuatro subsidiarias —BCCI Holdings Luxemburgo, BCCI S.A., BCCI Overseas Limited e International Credit and Investment & Overseas Limited—, pero se mantienen los cargos contra los ex funcionarios Agna Hassan Abedi, Swalen Naqui, de Abu Dhabi, y al inversor saudita sindicado como el responsable del lavado de narcodólares, Ghaith Pharaon.

En la Argentina también fue cerrada la sede del banco, pero sigue en ejecución la construcción del Hotel Hyatt, propiedad de Pharaon. El 6 de junio fueron desembolsados los últimos tramos en efectivo de la conversión de títulos de la deuda externa aportados por Pharaon para la construcción de la obra, cuyo desbloqueo inicial había sido impulsado por el ex presidente del Banco Central, Javier González Fraga, y el ex ministro de Acción Social, Alberto Kohan.

HA-
HA-

9200554

Nº DOCUMENTO
TITULO Privatizacion en Alemania Oriental
Credito Financiero (150027)
02/12/91
Alemania (200232)
+ Economia (1120)
Empresas Estatales (

Una agencia oficial encargada de liquidar los activos del antiguo estado comunista. Gestión no exenta de escándalos

ALEMANIA ORIENTAL DE OFERTA: TODAS LAS EMPRESAS EN VENTA, AUN A PERDIDA

Escribe Gail Scriven
Enviada especial a Alemania

Berlín *(especial) — Es aquí, en* **Berlín**, *en el lúgubre y gigantesco ex* **Ministerio de la Fuerza Aérea de Hermann Göring** *donde la unificación de* **Alemania** *está atravesando su verdadera prueba de fuego.*

A unos pocos metros de donde se encontraba el cuartel central de la temida **Gestapo** *en* **Leipziger Strasse** *se ha instalado la controvertida y criticada agencia* **Treuhand**, *encargada de vender* **toda la economía de Alemania del Este** *al mejor postor.*

Un catálogo de **600** *páginas a disposición del público (también en diskette) en todas las sucursales de la agencia ofrece las más variadas empresas:* **jugueterías, granjas cooperativas, astilleros, restaurantes, cines, incluso fábricas de lavarropas. Toda Alemania del Este está de oferta.**

Pero no es exactamente una tarea fácil la de **Treuhand**. *En momentos en que el desempleo sigue creciendo a ritmo vertiginoso al igual que el sentimiento de inferioridad de los alemanes del este* **(ossies), Treuhand se ha convertido en el chivo expiatorio de todos los problemas derivados de la unificación,** *hecho que los políticos de* **Bonn** *observan con alivio in-*

disimulado, ya que de lo contrario el costo político lo pagarían ellos.

Creado en marzo del '89 aún bajo un gobierno "semi comunista" **Treuhand** *nació como* **una institución que debería transformar, racionalizar y descentralizar todas las empresas de Alemania del Este**. *Sin embargo, con la unificación a mediados del año pasado, se transformó de la noche para la mañana en el mayor "holding" empresario de todo el mundo, con la tarea principal de llevar a cabo* **una masiva privatización** *y salvataje de empresas.*

Para ese entonces ya resultaba evidente que con la caída del Muro de Berlín se **había derrumbado también la famosa "Fantasía del Este"**. *Esto es,* **el orgullo de los "ossies", que se jactaban de gozar del décimo PBI per cápita del mundo.**

• Catástrofe

"El estado de las empresas y de la economía en general era **catastrófico**, *mucho peor de lo que podíamos imaginar" aseguró* **Bernhard Jünemann**, *analista económico de Berlín. Un claro ejemplo de esto fue lo que sucedió con la famosa cámara* **Praktica**, *que se vendía en toda Europa a un competitivo precio de* **300 marcos (198 dólares)**. *Tras la caída del Muro, los alemanes descubrieron* **que el costo de producción era nada menos que 900 marcos (588 dólares) y que el gobierno del Este continuaba produciéndola simplemente para obtener divisas fuertes**. *El cierre fue inevitable. La crisis en las empresas se agravó dramáticamente en los primeros meses después del derrumbe del Muro, cuando los "ossies" se volcaron* **masiva y desesperadamente hacia los productos occidentales**, *rechazando todo lo fabricado en el Este.*

Con empresas en tal estado, en muchos casos el **Treuhand no ha tenido otra alternativa más que cerrar**. *La masiva ola de despidos resultantes sólo agrava el* **tenso clima en el Este**, *donde ya ha comenzado el período de vencimientos de cientos de contratos de trabajo de 1 año. Además,* **ya es sabido que por cada puesto en las empresas de Alemania Oriental había tres trabajadores.**

Buscando revertir la imagen negativa que inevitablemente rodea al **Treuhand**, *la actual directora,* **Birgit Breuel** *(la tercera en asumir desde que fue creada la agencia)* **ha lanzado una ambiciosa campaña de "marketing" bajo el slogan "Privatización rápida, inmediata definitiva y clara"** *(de empresa* **Breuel**, *conocida como "Dama de Hierro alemana" inició la semana pasada gira por los Estados Unidos para promocionar lo que* **Treuhand ha calificado "La venta del siglo"**. *Hace un par de meses la agencia abrió sucursales en Tokio y Nueva York.*

Hasta el momento **la agencia ha vendido 4000 empresas grandes además de 20.000** *más pequeñas, como cines, restaurantes, etc. y actualmente se está deshaciendo de ellas a un vertiginoso ritmo de* **100** *por semana. Aún hay otras* **10.500** *grandes empresas* **para privatizar o cerrar.**

*Con la venta de estas firmas (***800** *fueron clausuradas)* **Treuhand ya ha obtenido un ingreso de 14.000 millones de marcos (9150 millones de dólares)**. *Esta cifra puede parecer exigua. Sin embargo,* **las autoridades del Treuhand explican que la prioridad al privatizar no es solo obtener el muy necesitado efectivo inmediato**

Cont. en pág. 25

Ambito Financiero, Buenos Aires, lunes 2 de dic

Algunos compran barato

Berlín (DPA) — La fiduciaria alemana **"Treuhand-Anstalt"**, **mastodóntica autoridad encargada de la privatización de las empresas estatales de la ex Alemania Oriental**, se encuentra ahora bajo una presión cada vez mayor por parte de la opinión pública.

El más reciente de los escándalos está relacionado con la venta de la refinería y planta petroquímica **PCK** de la localidad de **Schwedt**, en el Estado federado de **Brandeburgo**, y cerca de la frontera germano-polaca.

El complejo fue vendido el 30 de mayo pasado a un **consorcio** formado por las empresas **VEBA (Alemania)** y **Petróleos de Venezuela (PdVSA)**, con una participación de **37,5** por ciento, **DEA** (también alemana), con otro **37,5** por ciento, **Elf Aquitaine** y **TOTAL** (Francia) y **AGIP** (Italia), con **25** por ciento restante, que se comprometió a invertir **1250** millones de marcos para ponerlo al nivel tecnológico occidental.

Al parecer la operación se realizó con una pérdida de **al menos 500 millones de marcos (320 millones de dólares)**. El director de la fiduciaria encargado de realizar esta venta, **Hans-Peter Gundermann**, fue despedido.

Según algunos informes de prensa la refinería y planta petroquímica de Schwedt fue vendida muy por debajo del valor de mercado.

La "Treuhand" no ha querido en principio confirmar este presunto desastre financiero, pero hay en marcha en estos momentos investigaciones internas.

Varios cientos de otros casos son también reexaminados por las autoridades alemanas para determinar si hubo corrupción. "Los numerosos pequeños fraudes se acumulan rápidamente hasta alcanzar sumas de varios miles de millones de marcos", estima el diario alemán "Frankfurter Rundschau".

Estas ventas a precios espectacularmente muy bajos están ocupando también la atención de los fiscales. Un empresario alemán occidental, por ejemplo, adquirió la fábrica de aparatos y reguladores GRW y el gran predio en que está ubicada, en la localidad de Teltow, cerca de Berlín, por tan sólo un marco (65 centavos de dólar).

Pero no es sólo esto lo inusual, ya que el empresario se comprometió a realizar grandes inversiones y presuntamente quería asegurar 1500 puestos de trabajo. Pero ahora el inmueble se ha vendido y allí se planea instalar un parque industrial por 19 millones de dólares. El predio está valorado hoy en unos 80 millones de dólares.

ENT... HA-
HA-

9200555

C1-02

El costo de privatizar en Alemania oriental

Viene de pág. 28

...inversiones, empleos y disminuir de abultadas deudas.

Es por esto que el **Treuhand** *ha sido blanco de las críticas más fuertes. Muchos se quejan de que la agencia está actuando con* **poca transparencia, mucha corrupción** *y que está "***regalando***" las empresas. Varias de ellas ya han sido vendidas por el simbólico precio de* **DM 1.** *El* **Treuhand** *responde a los embates y a la indignación pública asegurando que* **los compradores asumieron las gigantescas deudas de las empresas, se comprometieron a invertir enormes cifras y garantizaron el empleo de la mayoría de los trabajadores.**

Este fue el caso de la fábrica de lámparas **Narva.** *A punto de firmar el contrato de venta,* **Treuhand descubrió que el comprador, una empresa de Alemania Occidental estaba interesado simplemente por el elevado valor del terreno y no en mantener la empresa en funcionamiento.**

***"Este es sólo un ejemplo de algunos de los errores inevitables"** asegura* **Ulrike Grünrock,** *vocera del* **Treuhand,** *al explicar la falta de experiencia de la agencia.* ***"Ni se pensó en tasar el terreno antes de poner el precio"** aseguró.*

El caso de **Buna,** *un gigante químico de Alemania Occidental es similar. La empresa pagó* **DM 1** *por una planta en* **Schwarzheid** *cerca de* **Dresden,** *pero se comprometió a invertir al menos* **50 millones de marcos (32 millones de dólares), Volkswagen, en tanto pago DM 150 millones (98 millones de dólares) por Sachsenring,** *la empresa que construía los famosos "***Trabbis***", y garantizó una inversión de más de* **DM 4 millones (2,6 millones de dólares).**

***La semana pasada** la venta de la famosa cadena de hoteles* **Interhotels,** *la mayor del país centró toda la atención de los alemanes especialmente después de que el principal interesado,* **Sixt,** *una empresa de alquiler de automóviles de Munich se retiró a último momento. El viernes* **Treuhand** *finalmente decidió vender la cadena a un grupo inmobiliario,* **Kliniberg,** *por un valor de* **2200** *millones de marcos (1437 millones de dólares), en lo que significa* **la mayor privatización hasta el momento.**

Entre los **28** *hoteles vendidos se encuentra el famoso y elegante* **Grand Hotel de Berlín Este,** *ubicado en la avenida* **Unter den Linden.**

Como en la mayoría de las privatizaciones, **hay al menos 150 reclamos pendientes sobre la propiedad de estos hoteles.** *El tratado de la unificación dispone que todos los terrenos expropiados después de* **1949 deben ser regresados a los dueños originales** *pero en los casos de las grandes empresas Treuhand ha optado por compensar económicamente a los ex propietarios y vender las empresas para garantizar inversiones.*

Hasta el momento** "**La venta del siglo**" ha generado poco interés internacional. Lamentándose de esto* **Ulrike Grünrock explica que los franceses y los suizos son los que mayores inversiones han efectuado,** *con los norteamericanos habiendo adquirido 17 empresas.* **Los japoneses especialmente, se han mantenido al margen.** *En los corredores del Treuhand se comenta que la última misión de nipones volvió a Japón impresionada por los "museos***" de* **Alemania del Este,** *es decir, las empresas tecnológicas que están en venta.*

• "Escándalo"

Sin embargo, en estos momentos algunos de los problemas más graves que enfrenta **Treuhand** *están relacionados con el así llamado* **"escándalo STASI",** *es decir,* **acusaciones de supuestas conexiones con la ex policía secreta del Este.** *La semana pasada* **15 empleados fueron despedidos por esta razón,** *y una comisión especial, la* **comisión Gauck,** *está investigando todas las acusaciones. Muchos hablan de la "***mafia Treuhand***" asegurando que los ejecutivos infiltrados en la agencia están favoreciendo a sus ex "***camaradas***" de* **STASI para crear una verdadera "red".**

Pese a que las estrictas leyes de empleo de Treuhand exigen que **cada empleado efectúe una declaración escrita especificando contactos con STASI,** *más de 250 empleados fueron despedidos por esta razón en los últimos meses.*

"Es una situación realmente difícil ya que no podemos probar nada"** dice Grünrock. Y para peor, los verdaderos "capos***" de la policía secreta tuvieron varios meses antes de la primera elección democrática en el Este para "***limpiar***" los archivos. Ya se dice que los nuevos empresarios en el Este son los viejos "***empresarios***" de* **STASI.**

Pese a la larga lista de empresas ya privatizadas, lo difícil apenas ha comenzado. **Lo que queda por vender son los verdaderos "elefantes blancos" del comunismo,** *empresas que más que atraer* **han ahuyentado a todo posible comprador.** *Con un presupuesto de* **37.000 millones de marcos (24.342 millones de dólares)** *Treuhand probablemente responda por 2% del déficit* **público de Alemania este año.** *En sólo tres meses después de la unificación monetaria el año pasado* **la agencia invirtió DM 20.000 millones (u$s 13.157 millones) para pagar sueldos**

Lo que queda ahora es una verdadera carrera **contra el reloj. Treuhand deberá privatizar todas las empresas restantes antes de 1994,** *aunque las mismas autoridades reconocen que al menos* **2000 no podrán ser vendidas en este plazo** *y deberán ser relocalizadas en otro ministerio. Para pagar muchas de sus deudas Treuhand tiene autoridad para vender "***commercial papers***". Sin embargo, para muchos esto es simplemente eludir un problema ya que estos tienen un vencimiento en 1994 y para dentro de dos años la deuda será gigantesca. "***Ya nadie espera obtener ganancias de nuestras privatizaciones***"** *dice Ulrike Grünrock, estimando que la agencia terminará su gestión con un déficit global de* **500.000 millones de marcos (u$s 329.00 millones).**

9200555

Gobierno de Alemania ... Rusia para extradición ... Honecker.
Plazo (...)
13/12/91
Alemania (...)
RDA (...)
Rusia (...)
Fax (...)
Fax (...)
Chile (...)

Ultimátum de Alemania para la extradición del líder de la ex RDA

Uno de los más directos colaboradores del canciller alemán, Helmut Kohl, advirtió ayer sábado que si antes de Navidad Erich Honecker no ha sido entregado a Alemania, este país revisará su cooperación con Rusia y Chile. Moscú adelantó que no permitirá que se dirija a un tercer país. El gobierno de Chile reiteró que no le dará asilo. En Santiago hay una intensa discusión política sobre esta decisión del presidente Patricio Aylwin. Hoy domingo, se reunirá en Santiago el Consejo de Seguridad Nacional, convocado por el presidente para examinar este tema y el caso de la venta clandestina de armas a Croacia (ver páginas 26 y 27).

BONN, 14 (AFP, Reuter, EFE y AP). — El presidente de la Comisión de Asuntos Exteriores de la Cámara baja del Parlamento alemán lanzó hoy un virtual ultimátum al gobierno ruso para que entregue a **Erich Honecker** antes de Navidad. **Hans Stercken**, cristiano demócrata y estrecho colaborador del canciller **Helmut Kohl**, sostuvo que si ello no ocurre **Alemania** "determinará cuál será su futura cooperación" tanto con la Federación Rusa como con **Chile**, aunque este país reiteró que no dará asilo a Honecker.

Las autoridades de la **Federación Rusa** concedieron hoy un período de gracia de otras 48 horas para que Honecker, ex presidente de la desaparecida **República Democrática Alemana** (RDA) abandone el territorio ruso, tras haberse refugiado el miércoles último en la Embajada de Chile en Moscú.

En forma coincidente, las autoridades rusas confirmaron al embajador alemán en Moscú, **Klaus Blech**, que impedirán que Honecker y su esposa Margot salgan de la Federación con destino a un tercer país. El embajador fue recibido por segunda vez en las últimas 48 horas, al vencer anoche el ultimátum dado inicialmente por Rusia.

El gobierno de **Corea del Norte** anunció que está dispuesto a recibir al matrimonio Honecker "por razones humanitarias". El pedido para viajar a Pyongyang fue efectuado directamente por Margot Honecker y pocas horas después el Ministerio de Salud Pública difundió un comunicado que expresa: "Por considerar que es natural aceptar este pedido desde un punto de vista humanitario, hemos decidido recibir a Erich Honecker y brindarle asistencia médica".

La Agencia de Información Rusa (RIA) dijo posteriormente que Pyongyang había aceptado el pedido de Margot Honecker por los esfuerzos del ex líder de Alemania Democrática "en la lucha contra el fascismo".

Según la prórroga acordada por las autoridades rusas, Honecker deberá **abandonar Moscú antes del próximo lunes a medianoche**. El ministro ruso de Justicia, **Nikolai Fiodorov**, advirtió hoy que si el ex jefe del Partido Comunista de la ex RDA no abandona en esa fecha la Embajada de Chile, "**pondremos en marcha un mecanismo de ejecución por la fuerza de las decisiones del gobierno**".

Luego del virtual ultimátum de Hans Stercken, el ministro alemán de Justicia, **Klaus Kinkel**, advirtió a los países que podrían ofrecer asilo a Honecker que ello constituiría un "**gesto inamistoso**" hacia Alemania.

A comienzos de esta semana Honecker, de 79 años, y su esposa, Margot, fueron intimados por Rusia a abandonar Moscú antes del viernes 13 por la noche. El miércoles, el ex líder de la desaparecida RDA se refugió en la Embajada de Chile en Moscú con el propósito de viajar a Santiago y eludir un pedido de entrega formulado por Alemania.

El gobierno chileno rechazó la concesión de asilo político a Honecker y dijo que su traslado a Santiago es una posibilidad remota, pero le dio la calidad de "**huésped**" de la Embajada. Aseguró asimismo que no lo instará a abandonar la sede, pese a las presiones de Alemania y la Federación Rusa.

Honecker fue **el más firme aliado del Kremlin en Europa oriental durante la guerra fría**. En 1989, cuando cayó el régimen comunista en Alemania oriental, fue internado en el Hospital Militar soviético y de allí fue trasladado clandestinamente a Moscú, en un avión del Ejército Rojo. Ya entonces se le requería para ser enjuiciado por el asesinato de más de 200 alemanes orientales, cuando intentaban huir a través de la frontera.

En los últimos meses el presidente Mijail Gorbachov **se declaró favorable a la permanencia de Honecker en la ex URSS**. No obstante, y como una nueva demostración de que su poder ha quedado reducido al mínimo, el gobierno ruso presidido por **Boris Yeltsin** cedió ante las presiones alemanas y le dio el ultimátum que venció el viernes para que abandonara el país.

En Berlín, el líder del **Partido del Socialismo Democrático (PDS**, comunista reformado), Gregor Gysi, dijo hoy que un juicio contra Honecker podría convertirse en un "descrédito de la Justicia alemana".

Agencia AFP

ENTRADA HA-
SALIDA HA

9200556

01-01

EL CRECIENTE PODERIO DE JAPON Y ALEMANIA

Nuevo desafío para

WASHINGTON, 14 (Por Michael Getler, de The Washington Post, especial para Clarín). — Cincuenta años después de la entrada de los EE.UU. en la Segunda Guerra Mundial, Japón y Alemania se presentan nuevamente como los principales desafiantes para el futuro norteamericano en el mundo.

Con seguridad que no se trata de un desafío militar. Ni es un operativo coordinado. De hecho, los dos ex aliados del Eje se miran ahora entre sí como rivales económicos. El problema, más bien, es el modo en que esas dos formidables potencias económicas usarán su poderío e influencia en el futuro, cuando sea aún más evidente que están en la cúspide.

¿Usarán esta nueva posición de una manera esclarecida o volverán a caer en viejos moldes? ¿Tendrán un liderazgo político que sepa evitar los errores de cálculo respecto de los Estados Unidos que antes los llevó a la colisión bélica?

Por el momento, Alemania, especialmente, está preocupada por sus propios problemas, reconstruir la parte Este de su reunificada nación y ayudar a sus vecinos de Europa del Este y de la Unión Soviética. En realidad muchos alemanes están preocupados porque la carga del Este puede acarrear inestabilidad a su país.

Sin embargo, es probable que los miles de millones de marcos alemanes que fluyen hacia el Este den como dividendo una Alemania aún más poderosa y dominante, según creen expertos diplomáticos norteamericanos y británicos.

Al mismo tiempo, Japón continúa expandiéndose como un nuevo tipo de superpoder económico propulsado por la tecnología, cuya eficiencia e impulso para dominar los mercados son más claros que sus intenciones finales o su capacidad de controlar los problemas que causa esa expansión irrestricta.

El comportamiento de los Estados Unidos es considerado crucial para esta nueva ecuación planetaria.

¿Encontrará el modo de competir mejor y mantener la mutua dependencia que ha ayudado a progresar a los tres países? ¿O continuará en una declinación económica relativa que agotará su fuerza, alimentará la sensación de superioridad de Tokio y Berlín y pondrá nervioso al resto del mundo?

Esas preguntas connotan un cuadro geoestratégico caracterizado por la **debilidad relativa** de los EE.UU., que conserva, al mismo tiempo, su posición de único superpoder militar en un mundo donde sus más importantes aliados posibles no son otros que Japón y Alemania.

Un viaje reciente me permitió comprobar que las tendencias pacifistas dominantes en Alemania y Japón pueden tranquilizar a quienes se inquietan por futuras ambiciones militares, pero enmascaran líneas de fuerza temibles, como el antiamericanismo. En Alemania, en particular, es perceptible un antiamericanismo difícil de evaluar pero significativo, que va más allá del que se siente en Japón.

El antiamericanismo es muy fuerte, y no solo en la izquierda. "Está de moda porque los Estados Unidos son todo lo que odiamos ser y sabemos que somos", dice Michael Stuermer, director del Instituto de Investigación de Relaciones Exteriores en Munich.

"No hay un movimiento masivo en Alemania contra lo que está pasando en Yugoslavia" — afirma el novelista alemán Peter Schneider—, "porque los Estados Unidos no están involucrados".

En Alemania, como en Japón, se pueden registrar críticas más sustanciales a la salud política, económica y social de los Estados Unidos. Se destacan la deuda externa norteamericana, los déficit comerciales y de presupuesto, la falta de inversiones y desarrollo en el largo plazo, el declive en las ganancias a corto plazo y los problemas con el crimen.

Altos funcionarios de los dos países [illegible]

ENT... HA
CRUZ-D... HA

9200557

Alemania subió las Tasas (
Ambito Financiero (15022)
20/12/91.
Alemania (22232)
F. Económico (11121)
Ec. Financiero (11403)

Por temor a un alza de la inflación, la Lombard y la de descuento aumentaron a 9,7 y 8% respectiva

Alemania subió las tasas a su nivel más alto en la historia

Frankfurt (UPI, Reuter, DPA, EFE) — En un intento por frenar las presiones inflacionarias, el poderoso Bundesbank alemán elevó ayer sus dos tipos de interés a su nivel más alto en la historia en una decisión que sorprendió por lo drástica a los mercados financieros.

La tasa de descuento fue elevada con medio punto a 8% y la tasa de financiación de emergencia o Lombard a 9,75 por ciento. Los mercados financieros habían previsto un aumento de un cuarto de punto porcentual como máximo y la sorprendentemente dura medida hizo que los operadores vendieran dólares aceleradamente lo cual provocó una baja de 1 por ciento en la divisa norteamericana.

• Presión salarial

Al explicar su decisión, el presidente del Bundesbank, Helmut Schlesinger, aseguró que con estos incrementos se deseaba "aminorar las expectativas de inflación", explicando que éstos se deben principalmente a las presiones en el sector de la política salarial.

Los poderosos sindicatos alemanes han estado presionando por un aumento salarial de 10,5 por ciento, en tanto que el gobierno de Helmut Kohl propone como máximo un incremento de 4%. Aunque el Bundesbank publicó esta semana un informe más optimista sobre la economía, el desempleo continúa creciente a un nivel vertiginoso y la inflación sigue siendo el principal problema a un año de la unificación.

"Esta decisión fue bastante difícil, ya que el Bundesbank no quiere dañar a la economía, pero considera que es necesario advertirles a los sindicatos sobre los efectos de sus demandas", señaló Hermann Remsperger, economista del RHF Bank de Frankfurt.

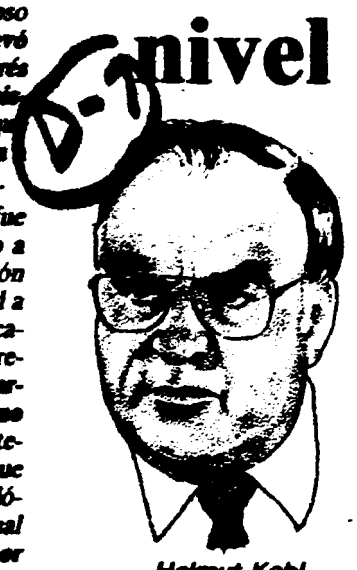

Helmut Kohl

El ministro de Finanzas alemán, Theo Waigel, se limitó ayer a comentar que su ministerio "había tomado conocimiento del hecho de que el Bundesbank consideraba necesario aumentar las tasas". Agregó que esta decisión envía "una señal muy clara a las partes contratantes de un convenio colectivo" de mantener los aumentos salariales en el marco de las necesidades de políticas de estabilidad.

La decisión del Bundesbank sin duda provocará mayores presiones tanto con los vecinos europeos de Alemania como con EE.UU. Las ya elevadas tasas de interés en Alemania dejan a sus vecinos con pocas alternativas más que elevar sus propios intereses o permitir que sus divisas se depriman fren- te al fortalecido marco.

El problema es aun mayor con EE.UU., que se apresta a entrar en un año electoral

con las tasas de i bajas en varios d

Las tasas de inte nas ya fueron eleva veces en los últi años. La tasa de 7 de 7,5% regía desd de 1991, en tanto q terior pico de la 9,5% se registró e

ENTRADO HD -
HA -

01-01

9200558

Visita del Primer Ministro Chino, Li Peng, a la India.
La República (150023)
12/12/91
India (150592)
China (15151)
F Pol. (11164)
RR. II (11399)

Primera visita de un jefe de gobierno chino a la India en tres décadas

Alfombra roja para Li Peng

● *Garrotes y gases contra tibetanos: centenares de detenidos*

El primer ministro chino Li Peng recibió ayer por la tarde una gran bienvenida de alfombra roja a su llegada a Nueva Delhi al comenzar una visita oficial de buena voluntad de cinco días a India. La visita del actual primer ministro, la primera de un jefe de gobierno chino en 31 años, es considerada un hito importante en el desarrollo de las relaciones chino-indias.

Nueva Delhi (Xinhua)

■ En una declaración escrita difundida poco después del aterrizaje del avión especial del primer ministro en el aeropuerto de Palam, alrededor de las 15:00 horas locales, Li Peng expresó que "estoy convencido de que mi actual visita contribuirá a mejorar la comprensión mutua, profundizar la amistad, ampliar la cooperación y fomentar un desarrollo perdurable y firme de las relaciones chino-indias".

En una entrevista, el primer ministro indio P. V. Narasima Rao indicó que considera que la visita de Li Peng "contribuirá al mejoramiento de nuestras relaciones y será otro hito importante en nuestros vínculos".

El ministro de Relaciones Exteriores de India Madhavsinh Solanki y otros funcionarios indios recibieron al primer ministro Li Peng y su comitiva en el aeropuerto, antes de la ceremonia de bienvenida realizada en el antepatio del palacio presidencial de Rashtrapati Bhavan.

El primer ministro Li estrechó la mano de su contraparte Rao al comienzo de la ceremonia. Una banda interpretó los himnos nacionales de ambos países antes de que el primer ministro chino fuera invitado a pasar revista a una guardia de honor.

Li Peng y su esposa, Zhu Lin, permanecerán en el palacio presidencial durante la visita de cinco días.

Diversas banderas de colores adornaron la ruta de la caravana desde el aeropuerto al palacio presidencial, y los pabellones de ambos países fueron izados en las principales glorietas.

Los ministros de Defensa de India, Sharad Pawar; de Relaciones Exteriores, Madhavsinh Solanki; de Agricultura, Bal Ram Jhakhar; de Desarrollo de Recursos Humanos, Arjun Singh, y otros funcionarios indios de alto rango estuvieron presentes en la ceremonia.

Durante su estada de cinco días aquí, el primer ministro chino tiene previsto visitar al presidente Ramaswani Venkataraman y conversar con su contraparte Rao sobre las relaciones bilaterales y cuestiones internacionales.

Entre los que acompañan al primer ministro chino en la visita figuran su esposa Zhu Lin, el consejero de Estado y canciller Qian Qichen, y el ministro de Relaciones Económicas y Comerciales con el extranjero Li Lanqing.

REPRESION A TIBETANOS

Nueva Delhi (UPI)

La policía dispersó ayer con garrotes y gas lacrimógeno a refugiados tibetanos que protestaban contra la anunciada llegada del primer ministro chino Li Peng, en la primera visita de un dirigente de China a la India en al menos tres décadas.

La visita de seis días de Li, la primera de un primer ministro chino desde la guerra fronteriza de 1962 entre las dos naciones más pobladas del mundo, ha sido escrita como "histórica" por la prensa india pero impugnada por los tibetanos que rechazan la ocupación china de su terreno.

La policía arrestó el martes al menos a 200 personas, incluyendo a musulmanes de Cachemira, tibetanos y prominentes activistas políticos, con la intención de evitar protestas durante la visita del dirigente chino, dijo la agencia noticiosa Press Trust de la India.

Refugiados tibetanos habían proyectado varias protestas contra la llegada de Li, incluida una marcha desde el campamento de refugiados del distrito de Majnu-Ka-Tilla en la antigua Delhi hasta las inmediaciones del recinto parlamentario.

En el camino próximo al campamento, estalló un enfrentamiento cuando la policía trató de dispersar la manifestación, los policías colocaron en varios camiones a mujeres que gritaban y rodearon a un grupo de hombres que ondeaban la bandera tibetana y pronunciaban oraciones por las personas muertas por la represión china.

Decenas de policías empezaron a detener personas e introducirlas en un autobús, pero la multitud congregada rodeó el vehículo con el propósito fallido de impedir su circulación.

Jóvenes empezaron a arrojar piedras a la policía, un ladrillo golpeó en el casco que protegía la cabeza de un policía, que se tambaleó, los agentes dispararon varias granadas de gas lacrimógeno a los manifestantes, pero el viento devolvía el gas hacia el rostro de los policías.

No se informó inmediatamente de posibles víctimas.

ENTRADO ... HA
SALIDO ... HA
HA
9200559

Nº DOCUMENTO
TITULO Primer acuerdo entre India y China...
PERIODICO La República (1-EC023)
FECHA 13/12/91.
VIÑETAS India (1-EC092)
China (1-EC051)
F. Pol (1-EC089)
RR. II. (1-EC099)

se comprometieron a luchar contra las oligarquías internacionales

Un primer acuerdo entre India y China

Nueva Delhi (ANSA) concreto de la visita que el premier chino, Li Peng, realiza a Nueva Delhi, y de su diálogo con su par indio, Narasimha Rao.

Es la primera vez en 31 años que un líder chino visita India. El más cercano antecedente de un encuentro de alto nivel entre los dos países, cuyas poblaciones sumadas alcanza casi los 2.000 millones de habitantes, se remonta a 1988, cuando Rao viajó a Pekín.

Entre las cuestiones más importantes que consideran China e India figuran la de las fronteras, que por diversos entendimientos complicaron las relaciones bilaterales.

En 1962, fuerzas militares indias y chinas protagonizaron algunas escaramuzas en la región nororiental de India.

Según los observadores políticos, los dos países pretenden ahora, en primer lugar, compatibilizar sus posiciones internacionales, en especial respecto del sudeste asiático.

A la vez, Pekín y Nueva Delhi están prioritariamente interesados en resolver cuestiones bilaterales prácticas e inmediatas, vinculadas con la cooperación técnica y el desarrollo comercial.

HOMENAJE A GHANDI Y PROTESTAS TIBETANAS

El premier chino Li Peng comenzó ayer la segunda jornada de su visita oficial en India con un homenaje a la memoria de Mahatma Ghandi, mientras una manifestación de protesta organizada por exiliados tibetanos fue duramente reprimida en las afueras de la capital de este país.

Li Peng, primer jefe de gobierno chino que visita Nueva Delhi desde 1960, entregó una ofrenda floral en el memorial dedicado a Gandhi, a quien definió "un gran sabio de la nación India", ante el cual presentó su "humilde respeto".

La policía india, mientras tanto, bloqueó a un grupo de varios centenares de manifestantes tibetanos que querían marchar desde el campo de refugiados de Majnu Ka Teela (periferia norte de Nueva Delhi) hasta la embajada china, para protestar contra la presencia china en su país.

El ejército chino invadió el Tíbet en 1950 y unos 100 mil tibetanos se refugiaron desde entonces en India, donde se ha instalado su guía espiritual, el Dalai Lama, junto a su gobierno en el exilio, que las autoridades de Nueva Delhi nunca reconocieron formalmente.

Las relaciones entre India y China, los dos estados más poblados del mundo, han sido perjudicadas por una serie de disputas de frontera que desembocaron en un breve conflicto en 1962.

El ex premier indio Rajiv Gandhi asesinado en marzo pasado, viajó a China en 1988 a Pekín para normalizar la situación entre los dos países. Precisamente ayer con su viuda, Sonia, quien acompañó al difunto premier en su visita a China. En las próximas horas el premier chino se reunirá con el presidente indio Ramaswamy Venkataraman y con el premier, P.V. Narasimha Rao.

ENTRADO 4A
CRUZADO 4A

9200560

DOCUMENTO: Carabineros italianos dan su apoyo al Pte. Cossiga.-
FECHA DE: CLARIN (1180024)
FECHA: 5/12/91
VINCULACION: Italia (10108)
Fza. Militar (11163)
Fza. Pol. (11164)

[illegible] DE ANDREOTTI

[illegible] un histórico apoyo público al presidente Cossiga

Frente a una situación política definida como de "marasmo institucional", los socialistas italianos, principales socios de la democracia cristiana en el gobierno, estiman que es necesario apresurar las elecciones programadas para mayo. Insólita e inédita declaración pública del cuerpo de carabineros en favor del presidente Francesco Cossiga, en la que exigen reivindicaciones [illegible]. Unánime repudio del gobierno y oposición. Gigantesca [illegible] contra la mafia calabresa.

ROMA, 4 (ANSA [illegible]). — Una [illegible] de la [illegible] [illegible] la [illegible] italiana, [illegible] "plena solidaridad" con el presidente Francesco Cossiga, abrió las puertas a un nuevo escándalo político de impredecibles derivaciones y mereció la condena de [illegible] todas las agrupaciones políticas italianas, incluidas las del oficialismo. Se trata de la primera vez en la historia de la República Italiana que un grupo de militares pertenecientes a un [illegible] cuyo lema es obedecer callando emite un documento público en el que asume posiciones sobre temas políticos e institucionales.

El documento fue [illegible] cuatro días después de que Cossiga, en su tradicional discurso en la jura de los egresados del cuerpo de carabineros, requirió de ese cuerpo militarizado que lo juzgara, entendiendo ser [illegible] de la acusación falsa y temeraria de haber atentado contra la Constitución. El presidente italiano aludía [illegible] de que fuera relevado de sus funciones, [illegible] de distintos frentes políticos y, en especial, desde el Partido Democrático de la Izquierda (ex Comunista), el mayor de la oposición.

No son pocos los que asocian la insólita proposición de Cossiga a los carabineros con el documento que firma el Consejo Central de Representación Militar (COCER), un organismo parasindical creado en 1968, que regula [illegible] y aspiraciones de los oficiales y suboficiales del arma ante el Comando General de Carabineros, cargo ocupado por ley por un general del ejército.

Hoy, en Bruselas, el líder socialista Bettino Craxi —principal aliado de los democristianos que ocupan el gobierno— afirmó que ante "esta situación particularmente difícil" era lo apropiado apresurar la convocatoria a elecciones generales que están previstas para mayo. El mismo primer ministro Giulio Andreotti se mostró ya de acuerdo, hace pocos días, con adelantar el proceso electoral.

Esta noche, el vicesecretario general del Partido Socialista, Giuliano Amato, definió como un "marasmo institucional" la situación política que vive Italia. Los observadores coincidían hoy en que la suma de esas posturas hacía inminente la caída del gobierno italiano.

Duro documento

La declaración de los carabineros, de una dureza sin precedentes, señala que el COCER tratará de conseguir sus objetivos "por cualquier medio y a cualquier costo", reclamando, además, que el arma de Carabineros sea "desenganchada" de la tutela del ejército y se constituya en una fuerza armada autónoma. Como inmediata respuesta a ese tramo de la declaración, el Partido Liberal —uno de los cuatro que integran la coalición de gobierno— calificó de "inadmisible, provocativa y altanera" la hipótesis planteada por el COCER de recurrir a métodos no precisados para obtener las respuestas que busca.

El documento de los carabineros critica también la creación de la DIA, una especie de FBI a la italiana implementada para concentrar en un único organismo federal la lucha contra la mafia. Los firmantes entienden que, en la actualidad, "hay demasiados órganos de [illegible] las mismas funciones [illegible] territorio nacional".

El ministro de Defensa, Virginio Rognoni, de quien dependen las fuerzas armadas, trató de tranquilizar la inquietud de legisladores y líderes políticos —algunos de los cuales calificaron como "golpistas" las declaraciones del COCER— y anunció sanciones para los firmantes del [illegible] que "el arma de carabineros [illegible] ajena al contenido del [illegible]" [illegible] "del sitio en que debía estar".

Desde la izquierda, [illegible] del PDS pidieron hoy al gobierno una interpelación parlamentaria para [illegible] de los firmantes a la [illegible] para las instituciones [illegible].

[illegible]

[illegible]

dirigida especialmente contra la n'dranghetta ([illegible] calabresa) y que arrojó resultados espectaculares.

Se produjeron 300 allanamientos, 131 mandatos [judi]ciales y 66 arrestos, la mayoría de ellos de miembr[os de] la n'dranghetta, banda comandada por el "rey" [de la] organización mafiosa calabresa Giuseppe Pesce [("Tío] Giuseppino"). El operativo derivó de más de cinc[o mil] comunicaciones telefónicas interceptadas por los ca[rabi]neros durante dos años de trabajo, coordinado por e[l] comisario antimafia.

Las bandas del "Tío Giuseppino", especializada[s en] el tráfico de drogas y de armas, tenían conexiones i[nter]nacionales que abarcaban Siria, Francia, España y [tam]bién la Argentina, Bolivia y Colombia. La banda [cala]bresa estableció una serie de mecanismos de interca[mbio] de la heroína proveniente de Oriente Medio con la c[ocaí]na procedente de Colombia. También, sistemas de [reci]claje del dinero (lavado) a través de bancos y de inve[rsio]nes inmobiliarias alentadas en países sudamericano[s].

Licio Gelli, ex venerable maestro de la disuelta [logia] P-2, fue uno de los que recibieron comunicaciones j[udi]ciales que los colocan bajo proceso. Gelli está compr[ome]tido por haber ofrecido sus "influencias" para an[ular] una sentencia contra uno de los "padrinos" d[e la] n'dranghetta.

Gelli, amigo personal del ex presidente argen[tino] Juan Domingo Perón, fue nombrado en 1973 conse[jero] económico honorario de la Embajada argentina en [Ro]ma y fue confirmado en ese cargo por la Junta mi[litar] que asumió el poder en 1976, actuando como "consej[ero"] durante la mayor parte del proceso protagonizado e[n la] Argentina por la dictadura militar (1976-1983).

Licio Gelli, jefe de la log[ia] masónica Propaganda [Dos,] acusado de usar sus influencias para liberar [a un] "capo" mafioso.

ENTRADO HA
CRUZADO HA

01-01

0056[illegible]

9800561

DOCUMENTO
Militares italianos hacen documento en apoyo al Pte. Cossiga...
El País (150007)
05/12/91.
Italia (10108)
F. Mil. (11163)
Est. Jef (11334)

Tambalea el Gobierno Andreotti

ITALIA ESTA AGITADA POR LA OPERACION ANTIMAFIA Y UN DOCUMENTO DE MILITARES

ROMA, 4 (ANSA).— Un documento de apoyo al Presidente de la República, Francesco Cossiga, por parte de un grupo de oficiales y suboficiales del Arma de Carabineros, más los resultados de una de las más grandes operaciones contra la mafia de los últimos tiempos, agravaron hoy aún más la ya precaria estabilidad del gobierno del primer ministro Giulio Andreotti.

Es la primera vez en la historia de la República italiana que un grupo de militares, pertenecientes a un arma cuyo lema es "obedecer callando", emite un texto que toma partido en temas políticos e institucionales.

El Parlamento vivió horas agitadas esta noche, en medio de una tormenta de interpelaciones al gobierno por el documento de "plena solidaridad" al jefe del Estado que emitieron los oficiales y suboficiales de carabineros, un arma dependiente del Ejército de honda raigambre histórica y popular que realiza tareas policiales y que cuenta con alrededor de cien mil efectivos desplegados en todo el territorio italiano.

El ministro de la Defensa, Virginio Rognoni, de quien dependen las Fuerzas Armadas, fue el encargado de tranquilizar la alarma de diputados y senadores. Anunció que se han decidido sanciones disciplinarias contra los responsables del comunicado y que "es absoluta la extraneidad del Arma respecto al documento del COCER".

La declaración fue firmada por el COCER, un organismo de representación para plantear las aspiraciones de los oficiales y suboficiales del Arma ante el comando general de Carabineros, cargo que ocupa siempre un general del Ejército.

En el documento, de unas dureza sin precedentes, los militares llegan a afirmar que el COCER tratará de conseguir sus objetivos "por cualquier medio y a cualquier costo", reclamando, además, que el Arma de Carabineros sea "desenganchada" del Ejército mediante la institución de una fuerza armada autónoma.

Además, los oficiales y suboficiales que ayer se reunieron en asamblea, se declaran "disociados" del comando general y contrarios a la nueva ley de Defensa, que reorganizó a las Fuerzas Armadas.

La "plena solidaridad" con el presidente Cossiga "por la campaña denigratoria de la cual ha sido objeto", se basa en que las frecuentes intervenciones públicas del jefe del Estado "son contribuciones para realizar la moralización de las instituciones".

El documento critica el nacimiento de la "DIA", una especie de FBI a la italiana creado para concretar en un único organismo federal la lucha contra la mafia. "Hay demasiados órganos de policía que desarrollan las mismas funciones en el territorio nacional", dice.

Todas las fuerzas parlamentarias condenaron está noche los "desbordes", que algunos llegaron a calificar de "golpistas", contenidos en el documento del COCER.

La nueva crisis provoca un nuevo enfrentamiento de varios sectores políticos con el presidente de la República. Los poscomunistas del partido Democrático de la Izquierda han pedido un juicio político parlamentario para destituir al jefe del Estado por "atentado a la Constitución".

El sábado, Francesco Cossiga, al hablar en un acto del Arma de Carabineros, dijo a los militares: "juzguenme ustedes". Hoy, numerosos parlamentarios señalaron que aquella frase debe ser puesta en relación directa con el documento del COCER.

El texto de los militares cayó como una bomba en un ambiente recalentado ya por la huelga que realizó ayer la mayor parte de los magistrados italianos, duramente enfrentados con el Presidente de la República.

Los siete mil jueces y fiscales aclararon que una parte de ellos se mantendría en funciones para atender las situaciones graves y de emergencia. Nadie imaginó que se trataba de otro mensaje-bomba. Durante la madrugada del martes más de mil carabineros y policías realizaron en numerosas ciudades italianas una de las más grandes operaciones contra la mafia, que arrojó resultados espectaculares.

La cosecha fue de 300 allanamientos, 131 mandatos judiciales, 66 arrestos. Objetivo central de la acción judicial fue la banda del rey de la n'drangheta, la mafia calabresa, Giuseppe Pesce, llamado "tio Guiseppino".

ENTRADO HA
CRUZADO HA

01-01

9200562

Nº DOCUMENTO
TITULO Cossiga Rechaza el apoyo militar a su gestion.
PROCEDENCIA CLARIN (170024)
FECHA DE PRESENTACION 06/12/91
VINCULACIONES Italia (10108)
F. PCI (11164)
G. NAZ (11302)
F. M.I (11103)

EL EX PC PIDIO JUICIO POLITICO PARA EL PRESIDENTE DE ITALIA

Cossiga rechaza el insólito apoyo militar a su gestión

El Partido Democrático de la Izquierda (ex Comunista) presentó formalmente ayer un pedido de juicio político para destituir al presidente Francesco Cossiga, acusándolo de "atentado a la Constitución". Cossiga, por su parte, rechazó el documento emitido por los Carabineros, en el cual le daban su "plena solidaridad" y asumían posiciones sobre temas políticos e institucionales. Los firmantes del documento recibirán sanciones disciplinarias, según afirmó el ministro de Defensa, Virginio Rognoni.

ROMA, 5 (ANSA). — El presidente de Italia, Francesco Cossiga, condenó hoy el documento emitido por un órgano de representación gremial del arma de Carabineros que provocó ayer un gran revuelo por sus duros contenidos políticos e institucionales, pero las polémicas siguieron agudizando una crisis que puede llevar a la caída del gobierno y a la anticipación de las elecciones generales.

En un mensaje dirigido a los 110 mil oficiales, suboficiales y personal de tropa de los Carabineros —un cuerpo de policía militarizada dependiente del Ejército—, Cossiga afirmó su "firme e incondicional condena" del documento dado a conocer ayer por los dirigentes del Consejo Central de Representación Militar (COCER), un órgano de representación parasindical creado en 1978.

La declaración militar, sin precedentes en la historia italiana contemporánea, dio un apoyo total a Cossiga y criticó a los políticos italianos. Además, reclamó que los Carabineros sean "desenganchados" del Ejército y advirtió que para obtener sus objetivos el COCER usará "todos los medios, a cualquier costo".

El escándalo retumbó anoche en el Parlamento, donde llovieron las interpelaciones y las condenas de todos los partidos —salvo los neofascistas del Movimiento Social Italiano (MSI)— y de los ministros del gobierno. Algunos parlamentarios afirmaron que el documento era golpista.

En su mensaje de hoy, el presidente dijo que el documento debe ser condenado "por la naturaleza política de los contenidos y por las formas del planteo, que son incompatibles con las leyes generales del Estado".

Pero el presidente italiano rechazó "las infames especulaciones e instrumentaciones" de sectores políticos que lanzan "sospechas acerca de la fidelidad del arma de carabineros a la República y a la Nación".

Cossiga asistió a un almuerzo que celebró el fin del curso de este año de la Escuela de Oficiales de Carabineros y, al hablar con los periodistas, declaró que el documento es también "la expresión de un malestar profundo y sincero", que afecta a los órganos de policía italianos, debido "a la dramática situación del orden público".

El jefe del Estado disparó también un duro flechazo contra la Democracia Cristiana, el principal partido italiano, en el que militó durante cuatro décadas y que lo llevó a la presidencia de la república.

"Han perdido una óptima oportunidad de callar", dijo Cossiga, cuando le pidieron una opinión acerca de la interpelación parlamentaria que presentaron los diputados y senadores del partido católico a propósito del documento del grupo parasindical de los carabineros.

Cossiga acusó también a los democristianos de hacer el juego "a fuerzas que aún no se han liberado de una cultura paracomunista".

Estas palabras prendieron el fuego a las ánimas parlamentarios, ya bastante predispuestas, cuando en las dos Cámaras se debatió esta tarde el grave conflicto entre el presidente y el Consejo Superior de la Magistratura, el órgano del autogobierno de los jueces, y se escuchó al ministro de la Defensa, Virginio Rognoni, reiterar que habrá sanciones disciplinarias contra los firmantes del documento del COCER.

El Partido Democrático de la Izquierda, principal fuerza de la oposición, heredero del difunto Partido Comunista, presentó hoy formalmente a los presidentes del Senado y la Cámara de Diputados el pedido de juicio político para destituir a Cossiga, acusándolo de "atentado a la Constitución".

En la Cámara baja, el primer ministro Giulio Andreotti defendió las prerrogativas de Cossiga como presidente del Consejo Superior de la Magistratura y su derecho a prohibir convocatorias de reuniones que no cuenten con su aprobación.

Este conflicto de competencias y una interminable serie de conflictos llevaron a los siete mil magistrados italianos a realizar el martes una huelga general claramente dirigida contra el jefe del Estado.

El documento de los carabineros causó una inmediata reacción de los COCER del ejército, la marina, la aeronáutica y la Guardia de Finanzas, los otros cuerpos militares que cuentan con representantes parasindicales desde 1978.

Todos los COCER condenaron en forma absoluta los términos del mensaje del ente de representación de los carabineros y reiteraron la absoluta fidelidad de las fuerzas armadas a las instituciones democráticas de la república italiana.

El exasperado clima político parece anunciar la caída del gobierno Andreotti, una coalición de cuatro partidos basada en la alianza entre democristianos y socialistas.

Los observadores creen que la renuncia del gobierno se pondrá a la orden del día después que Andreotti regrese de la reunión cumbre de la Comunidad Europea que se reunirá en Maastrich, Holanda, la semana que viene.

Andreotti sugirió la semana pasada que era mejor adelantar las elecciones generales, previstas para mayo de 1992, ante el rápido deterioro de la situación política.

ENTRADO HA
CRUZADO HA

01-01

9200563

Cossiga se aleja de los militares...

Nación (170025)

FECHA 06/12/91

VINCULAR Italia (10108)

F. Pol (4104)

F. TNL (...)

Cossiga ante una encrucijada

Por John Follain

ROMA, 5 (Reuter). – El presidente italiano, Francesco Cossiga, intentó hoy precipitadamente tomar distancia de jerarcas militares que emitieron una controvertida declaración apoyándolo a él, pero criticando a su gobierno.

El Gobierno condenó el pronunciamiento efectuado el miércoles por un consejo agremiado que representa a la columna vertebral de las fuerzas armadas, los 110.000 carabinieri, que en medios políticos fue interpretado como una escasamente disimulada amenaza de acción militar.

El primer ministro, Giulio Andreotti, a menudo blanco de críticas de Cossiga, exhortó a todos los sectores a obrar con gran cautela.

Disputa

Cossiga, enfrentando a demandas comunistas de que sea procesado, se encuentra enzarzado en una prolongada disputa con el gobierno y otros pilares del sistema italiano a raíz de su campaña tendiente a reformar lo que él califica como esclerosado esquema político.

Confrontado a acusaciones de alta traición vertidas por los comunistas del país, Cossiga, que es comandante en jefe de las fuerzas armadas, apeló el pasado fin de semana a los carabinieri para que le brindasen apoyo.

El consejo de esta entidad respondió expresándole plena solidaridad, señaló que el presidente era víctima de una campaña de difamación, y aplaudió sus planes de reformas.

Cossiga repudió hoy el respaldo dado por los oficiales, y solicitó permiso al Gobierno para formular una extensa declaración pública sobre la cuestión militar, según informó la radio italiana. También mantuvo una reunión con los jefes de los servicios en el palacio presidencial.

El despacho presidencial dijo que él expresará su rechazo en un mensaje directo a los carabinieri que efectuará en el curso de la jornada de hoy.

Andreotti no mencionó directamente el comunicado del consejo de Carabinieri, que también acusó al Gobierno de tratar de socavar a los Carabinieri por razones políticas.

"Estamos atravesando un período difícil, en el que todos deben proceder con absoluta objetividad y respeto por las leyes a fin de que el deseo por salvaguardar la democracia de Italia no [illegible] en una ruptura de la trama de la nación", dijo Andreotti ante el Parlamento.

Políticos izquierdistas responsabilizaron a Cossiga por la crisis con los carabinieri, alegando que él la desencadenó al apelar directamente a ese sector sin consultar previamente al Gobierno.

Los carabinieri, habitualmente epítome de disciplina, son lo más parecido que tiene Italia en materia de un ejército profesional, y tradicionalmente no se inmiscuyen en política. Su principal función en tiempos de paz es actuar como una fuerza policial paralela.

Desde hace meses y con recurrencia casi diaria, el presidente se ha visto enredado en escaramuzas con instituciones establecidas que él quiere cambiar.

Los ataques verbales por Cossiga contra el Parlamento, [illegible] desde junio, y contra el poder judicial, indujeron a los comunistas a acusarlo el mes pasado de alta traición, alegando que estaba subvirtiendo la Constitución.

ENTRADO HA

CRUZ... HA

01-01

9200564

Nº DOCUMENTO
TITULO Pte Cossiga condena el documento de los
PROC
FECHA
VIA

Al documento de Carabineros, "sufrida pero firme"

Las condenas de Cossiga

El presidente de Italia, Francesco Cossiga, condenó ayer el documento emitido por un órgano de representación gremial del arma de Carabineros que armó el miércoles un gran revuelo por sus duros contenidos políticos e institucionales, pero las polémicas siguieron exasperando una crisis que conduce rápidamente a la caída del gobierno y la anticipación de las elecciones generales.

- ***A su propio partido, la DC: "Han perdido una óptima oportunidad de callar" (por la interpelación al ministro de Defensa) y le hacen el juego "a fuerzas que aún no se han liberado de una cultura paracomunista"***

Roma (ANSA)
por Julio Algañaraz

En un mensaje dirigido a los 110 mil oficiales, suboficiales y personal de tropa de los Carabineros -un cuerpo de policía militarizada dependiente del Ejército-, Cossiga afirmó su "sufrida pero firme e incondicional condena" del documento dado a conocer por los dirigentes del Cocer, un órgano de representación parasindical del arma.

La declaración militar, sin precedentes en la historia italiana contemporánea, dio un apoyo total a Cossiga y criticó a los políticos italianos. Además, reclamó que los Carabineros sean "desenganchados" del ejército y advirtió que para obtener sus objetivos el Cocer usará "todos los medios, a cualquier costo".

El escándalo retumbó el miércoles de noche en el Parlamento, donde llovieron las interpelaciones y las condenas de todos los partidos -salvo los neofascistas del Movimiento Social Italiano (MSI)- y de los ministros del gobierno. Algunos parlamentarios afirmaron que el documento era golpista.

En su mensaje de ayer, el Presidente dijo que el documento debía ser condenado "por la naturaleza política de los contenidos y por las formas" del planteo, "que son incompatibles con las leyes generales del Estado".

Pero el Presidente italiano rechazó "las infames especulaciones e instrumentaciones" de sectores políticos que lanzan "sospechas acerca de la fidelidad del arma de Carabineros a la República y a la nación".

Cossiga asistió a un almuerzo que celebró el fin del curso de este año de la Escuela de Oficiales de Carabineros y, al hablar con los periodistas, declaró que el documento era también "la expresión de un malestar profundo y sincero", que afecta a los órganos de policía italianos, debido "a la dramática situación del orden público".

El jefe del Estado disparó también un duro flechazo contra la Democracia Cristiana, el principal partido italiano, en el que militó durante cuatro décadas y que lo llevó a la Presidencia de la República.

"Han perdido una óptima oportunidad de callar", dijo Cossiga, cuando le pidieron una opinión acerca de la interpelación parlamentaria que presentaron los diputados y senadores del partido católico a propósito del documento del grupo parasindical de los Carabineros.

Cossiga acusó también a los democristianos de hacer el juego "a fuerzas que aún no se han liberado de una cultura paracomunista".

Estas palabras prendieron el fuego de los ánimos parlamentarios, ya bastante predispuestos, que en las dos Cámaras debatieron esta tarde el grave conflicto entre el Presidente y el Consejo Superior de la Magistratura, el órgano de autogobierno de los jueces, y escucharon al ministro de la Defensa, Virginio Rognoni, reiterar que habrá sanciones disciplinarias contra los firmantes del documento del Cocer.

El Partido Democrático de la Izquierda, principal fuerza de la oposición, heredero del difunto Partido Comunista, presentó hoy formalmente a los presidentes del Senado y la Cámara de Diputados el pedido de juicio político para destituir a Cossiga, acusándolo de "atentado a la Constitución".

En la Cámara Baja, el primer ministro Giulio Andreotti defendió las prerrogativas de Cossiga como presidente del Consejo Superior de la Magistratura y su derecho a prohibir convocatorias de reuniones que no cuenten con su aprobación.

Este conflicto de competencias y una interminable serie de conflictos llevaron a los siete mil magistrados italianos a realizar el martes una huelga general claramente dirigida contra el jefe del Estado.

El documento de los Carabineros causó una inmediata reacción de los Cocer del Ejército, la Marina, la Aeronáutica y la Guardia de Finanzas, los otros cuerpos militares que cuentan con representaciones parasindicales desde 1978.

Todos los Cocer condenaron en forma absoluta los términos del mensaje del ente de representación de los Carabineros y reiteraron la absoluta fidelidad de las Fuerzas Armadas a las instituciones democráticas de la República italiana.

El exasperado clima político parece acelerar la caída del gobierno Andreotti, una coalición de cuatro partidos basada en la alianza entre democristianos y socialistas.

Los observadores creen que la renuncia del gobierno [illegible] Andreotti, la reunión cumbre de la Unión Europea que se reunió en Río Rodando, el martes y miércoles pasados.

Andreotti sugirió la semana que era mejor adelantar las elecciones generales, previstas [illegible] esta el final de la década política. Todas [illegible] comicios parlamentarios [illegible] en febrero o marzo. Ha [illegible] de la República por un plazo [illegible] años.

En los ambientes políticos [illegible] Cossi y que el Gobierno Andreotti [illegible] Presidente de la República.

ENTRADO 4A-
CREE 4A-

91-CC-565

DOCUMENTO
Partido Democratico de la Izquierda Italiano, ex Partido Comunista.-
Clarin (15902 4)
8/12/91
Yoria (10108)
F. PdL. (11164)
PP PP (11304)

REPORTAJE A PIERO FASSINO, DEL SECRETARIADO

El ex PC it

El Partido Democrático de la Izquierda italiano, la formación política heredera del disuelto Partido Comunista, ha pasado a la ofensiva, con la intención de aglutinar una expresión de las izquierdas que pueda ser inminente alternativa ante la Democracia Cristiana. Lo explica Piero Fassino, a su paso por Buenos Aires, en su carácter de miembro del secretariado general de la nueva formación. Pronostica una merma en el caudal electoral de todas las formaciones tradicionales. Al fundamentar el frontal enfrentamiento con el presidente italiano, Francesco Cossiga, señala que produce, a diario, una paradoja: el presidente desestabiliza a la república. El fenómeno transversal del auge de las ligas, que roban o vacían a los partidos tradicionales, a través de su visión: "cabalgan la desconfianza".

Piero Fassino, un carismático dirigente del **Partido Democrático de la Izquierda (PDS)**, la agrupación política italiana que remplazó, en la práctica, al autodisuelto **Partido Comunista Italiano (PCI)** —que fue el de mayor caudal en Occidente— considerado en su país como una de las figuras más destacadas de esa nueva formación, **visitó Buenos Aires**, concluyendo una gira latinoamericana que lo había llevado a **Santiago (Chile)**, **Asunción**, **San Pablo**, **Brasilia** y **Montevideo**. Miembro del secretariado general del PDS, Fassino, un abogado turinés, de 42 años, ocupa la secretaría de relaciones internacio-

ENTRADO HA
CRUZ DE HA

01-01

9200566

REPORTAJE AL PRESIDENTE DE ITALIA

Cossiga contra el siste

El presidente Francesco Cossiga recibió esta semana el apoyo del neofascista Movimiento Social Italiano (MSI), que reclama "el fin de la república nacida de la Resistencia". Cossiga, que se define como un hombre de izquierda, coincide casi exactamente: asegura que el sistema consagrado tras la guerra está obsoleto y reclama una profunda transformación institucional del país. En este reportaje de Le Monde, que Clarín reproduce en forma exclusiva, explica sus puntos de vista cuando solo le restan siete meses para permanecer en el cargo.

ROMA, 13 (Por **Marie-Claude Decamps** y **Jean-Pierre Langellier**, de *Le Monde*, especial para **Clarín**). — ¿Existe un "caso Cossiga"? Los datos de la realidad indican que el presidente de Italia ya casi no cuenta con ningún poder. Elegido en julio de 1985, **Francesco Cossiga** asumió el cargo, casi honorífico, sin abandonar durante mucho tiempo lo que parecía por entonces una reserva inquebrantable.

Pero, desde hace algunos meses, el presidente ha adquirido la costumbre de lanzar violentos ataques contra todo, pero fundamentalmente contra el sistema. Ello ocurre a escasos meses de las elecciones legislativas, cuando la crisis política parece estar creciendo. Algunos hechos lo demuestran. En los comicios comunales de Brescia la Liga Lombarda, un movimiento derechista que levanta las banderas del autonomismo, logró una victoria inesperada. Y, por primera vez, los magistrados iniciaron una huelga para protestar contra el proceder del Quirinal.

—Varias organizaciones políticas, entre ellas el Partido Democrático de la Izquierda (PDS, ex Comunista) han reclamado su destitución por vía del juicio político. ¿Qué está ocurriendo en Italia?

—El juicio político sería algo ridículo. Los dirigentes del PDS se volvieron locos desde el punto de vista jurídico. Es algo absurdo. ¿A quién se le ocurre pensar que yo he podido atentar contra la Constitución? Si yo fuera un general, un jefe de partido o un gran empresario, es posible que hubiera contado con los medios para hacerlo. Pero el presidente de la república, en Italia, no es nada. No tengo dinero, no tengo un sindicato detrás de mí y ni siquiera cuento con el apoyo de mi partido, la Democracia Cristiana.

—¿Cómo explica el pedido de juicio político del ex Partido Comunista?

—La iniciativa del PDS es netamente política. En mi opinión, se fundamenta en dos razones. En primer lugar, ese partido atraviesa un momento muy difícil, ya que vacila entre el deseo de cambiar y el de volver atrás. En segundo lugar, debemos recordar que en esta parte de Europa somos el único país donde la Cortina de Hierro dejó sus huellas. Alemania fue cortada en dos geográficamente, pero Italia sufrió de hecho una verdadera confrontación ideológica y política. El resultado de esta situación es que, para explicar el fracaso del comunismo en nuestro país, los dirigentes del PDS necesitan enfrascarse en una batalla política que les permita emplear argumentos de fácil comprensión para los viejos simpatizantes. Entonces es preciso culpar a alguien de todos los males, pero a alguien que esté forzosamente a su izquierda; yo, por ejemplo.

—¿En qué puede cambiar la crisis del comunismo las relaciones de fuerza en Italia, incluyendo al electorado católico?

—El problema es que aquí nunca salimos del período de posguerra, en razón de esta hegemonía cultural comunista. En cuarenta años, por ejemplo, la Iglesia nunca pudo imaginar una presencia política cristiana diferente a la que congregó la DC. Hasta se pregunta si es posible. La DC siempre fue autónoma en sus opciones políticas, pero la Iglesia le sigue pidiendo a los electores católicos que integren un bloque, que permanezcan unidos.

En estos últimos meses se ha dicho que es en las sociedades católicas donde el marxismo perdurará más tiempo: el catolicismo, interpretado en su sentido más temporal, es una concepción totalitaria. Italia es en este sentido el mejor ejemplo.

En mi caso, yo soy un liberal, por consiguiente un católico atípico. Provengo de una familia sarda, autonomista, masona, laica y republicana. Pero leí a Lamennais, Peguy, Gilson, Mounier y Maritain. Es sin duda debido a estas "malas" lecturas que adherí, a los quince años, a la Democracia Cristiana.

—¿Cuáles son los obstáculos para el cambio en Italia?

—El obstáculo es, sobre todo, una suerte de rama colateral de la ideología comunista. Es la que les permitió a los comunistas obtener, en cierto modo, una acreditación democrática. En otras palabras: a favor de toda una serie de circunstancias, se creó un bloque cultural con quienes Raymond Aron llamaba los "comunisantes". Al mismo tiempo, surgió toda una tendencia que procuró conciliar el comunismo con la libertad. En determinado momento, como todos me impedían tocar esta seudocultura, terminé gritando: "El rey está desnudo".

—¿Qué es lo que usted denuncia concretamente?

—Una grave crisis, la de un régimen político muy deteriorado. Este régimen fue concebido para crear un frente antifascista, tal como querían los comunistas. Luego, para gobernar este país, tuvimos que hacer una transición hacia otro tipo de régimen: la solidaridad nacional. Entonces surgieron una oposición dominada por el Partido Comunista y un gobierno dominado por la DC.

Alcide De Gasperi y Palmiro Togliatti fueron los verdaderos padres del "compromiso histórico", la fórmula que permitió la coexistencia de la Democracia Cristiana y el comunismo. Desde entonces, el comunista Togliatti pudo afirmar: "Yo le prometo que no haré la revolución y usted prométame que no me pondrá fuera de la ley". Pero desde el fin de la confrontación entre los bloques, las viejas instituciones ya no tienen razón de ser. Por ello es que trato de crear conciencia sobre su caducidad: no es que no hayan sido buenas en su época, sino que ya no se ajustan a la realidad.

—Sus métodos son muy criticados. Usted mismo dijo un día: "En un país normal no me dejarían actuar más de cinco minutos".

—Escúcheme: ¿usted cree que yo ignoro que no bien salgo de aquí la gente se burla? La hilaridad es general. Pero yo no estoy loco; me hago el loco. ¿Y sabe por qué? Porque, de otro modo, mis denuncias no habrían tenido ninguna repercusión. Solo y sin poder, si yo no hubiera hecho una escena, irrumpiendo en las pant
¿quién habría escuc
sus que tenía para d
trató como a un loc
soy muy diferente a n
de bufón. Soy un ho
distinguido profesor
hombre tolerante tan
camos cuanto con los pri
**—Entonces ¿no tie
políticos?**
—En absoluto. De
ceso en el cargo el 3 d
intenciones de presentar
como candidato. Por es
tengo nada que ganar
tanto, en tener éxito y lo
do yo no estoy nada vu
antes.
**—¿Qué régimen o qué
usted para Italia?**
—Un presidente de l
Italia, puede denunciar
ciones ya no funcionan,
derecho a formular propu
personal diría que el régi
se adaptaría a la
ría un régimen
que existe en F
quiere decir que
nocracia gibelina
de legitimidad a
radas como
se necesita

Francesco Cossiga.

En
pero pocos
voy a favor
del Pa
solver
gro el
políticos
lidad, la
**—¿Cuáles
la
izquierda,
—Creo
espacio para
crítica.
Los socialistas
fuerzas de
una y una
tos podían
se. Y hasta
candidatos
arriesgarse
los
idea de
la posibilidad
**—¿Cómo
to de los
—Como
so de los
mirar, ya
se expresa
una
agitarse
Liga Lombarda
Parlamento
convertirá en
partido y
los dirigentes
**—¿Usted ve
manifestación
o un
ción?**
—Hace
el fenómeno
de los
Europa
sardos, valones. En cuanto a
derecha, esta es ante todo
de una mala respuesta de
democráticas a la desapari
munismo. Solo la práctica d
cracia podrá dejarla sin

Copyright Clarín, 1991

ENTR HA-
HA

9200567

Partido de Refundación Comunista Italiano.

TENDRA COMO SIMBOLO LA

En Italia

El coordinador del Partido de la Refundación Comunista, Sergio Garavani, declaró ayer que la crisis del "socialismo real" no coincide con la muerte del comunismo, en la clausura, en Roma, del congreso fundacional de la formación marxista.

Bandera y estrella rojas, hoz y martillo son los símbolos de la nueva fuerza comunista escindida del PDS de Achille Occhetto.

ROMA, 15 (EFE y por Giorgio Bolle Cateno, de ANSA, especial para Clarín). — El Partido de la Refundación Comunista (PRC) quedó oficialmente constituido hoy durante la cuarta y última jornada del congreso celebrado en Roma por la nueva formación política —"de oposición social más que política"— escindida del Partido Democrático de la Izquierda (PDS), el ex PC [illegible] por Achille Occhetto.

Los 1.200 delegados de la cuarta del mundo de Berlín, 1.200 delegados, en representación de 150.000 afiliados del ex PCI, decidieron "refundar el comunismo" bajo la inspiración del "socialismo marxista" y los enseñamos de Enrico Berlinguer, líder del comunismo italiano hasta su muerte, en 1984.

La asamblea ratificó este domingo el nombre del nuevo partido y su símbolo —una bandera roja inclinada hacia la izquierda, la hoz y el martillo, una estrella roja y la leyenda Partido Comunista—. Pero, contrariamente a lo que se esperaba, decidió postergar hasta el 18 de enero la elección del comité político nacional, que designará al secretario general, la máxima autoridad partidaria.

El PRC surge del movimiento llamado Nueva Fundación Comunista, que nació hace dos años cuando el comunismo italiano se desbarrancó, y la iniciativa de un sector de general Occhetto, para convertirse en una fuerza que borró toda referencia al marxismo en sus bases programáticas.

El coordinador general del PRC, el diputado Sergio Garavani, declaró hoy al congreso constitutivo con las siguientes [illegible] que estimó [illegible], afirmó que "la crisis del socialismo real no coincide con el fin del comunismo como [illegible]". El orador [illegible] posición de los ex comunis-

ENTRADO HA-
CRUZ [illegible] HA-
01-02
9200568

BANDERA ROJA CON LA HOZ Y EL MARTILLO

refundan el PC

tur Baliatra, afirmó que no pueden aceptarse juicios simplificados y que la izquierda debe proponer "en conjunto" un análisis de la situación.

Garavani declaró que el objetivo del nuevo partido es "apoyar iniciativas de lucha política y social concretas y defender las conquistas de las clases sociales más débiles". El sindicalista pidió a los delegados profundizar el análisis para comprender "por qué razones los sistemas de partido único se volvieron autoritarios y burocráticos".

♦ Pilares

Los dirigentes del PRC —desde el senador Armando Cossutta, impulsor de la nueva fundación, hasta el propio Garavani, considerados pro soviéticos en el viejo comunismo italiano— se afirman en tres pilares ideológicos:

• El PCI —el más grande de Occidente— fundado en 1923 por Antonio Gramsci y Palmiro Togliatti, no puede estar involucrado en los errores de los sistemas comunistas del Este europeo.

• El comunismo aún tiene mucho que decir en Italia y en el mundo.

• El PDS y su secretario, Achille Occhetto, al querer perseguir una estrategia de "descomunización", traicionaron a la clase obrera.

El nuevo comunismo italiano se definió hoy como una "fuerza de oposición social más que política". En su discurso, Garavini trazó como objetivo la construcción de una izquierda "capaz de criticar y condicionar el proceso capitalista, no de someterse a él y exaltarlo".

Achille Occhetto, último líder del antiguo Partido Comunista.

02-02

5300568

BANDERA ROJA CON LA HOZ Y EL MARTILLO

refundan el PC

tur Italiano, afirmó que no pueden aceptarse juicios simplificados y que la izquierda debe proponer "en conjunto" un análisis de la situación.

Garavani declaró que el objetivo del nuevo partido es "apoyar iniciativas de lucha política y social concretas y defender las conquistas de las clases sociales más débiles". El sindicalista pidió a los delegados profundizar el análisis para comprender "por qué razones los sistemas de partido únicos se volvieron autoritarios y burocráticos".

♦ Filiares

Los dirigentes del PRC —desde el senador Armando Cossutta, impulsor de la nueva fundación, hasta el propio Garavani, considerados pro soviéticos en el viejo comunismo italiano— se afirman en tres pilares ideológicos:

• El PCI —el más grande de Occidente— fundado en 1921 por Antonio Gramsci y Palmiro Togliatti, no puede estar involucrado en los errores de los sistemas comunistas del Este europeo.

• El comunismo aún tiene mucho que decir en Italia y en el mundo.

• El PDS y su secretario, Achille Occhetto, al querer perseguir una estrategia de "descomunización", traicionaron a la clase obrera.

El nuevo comunismo italiano se definió hoy como una "fuerza de oposición social más que política". En su discurso, Garavini trazó como objetivo la construcción de una izquierda "capaz de criticar y condicionar el proceso capitalista, no de someterse a él y exaltarlo".

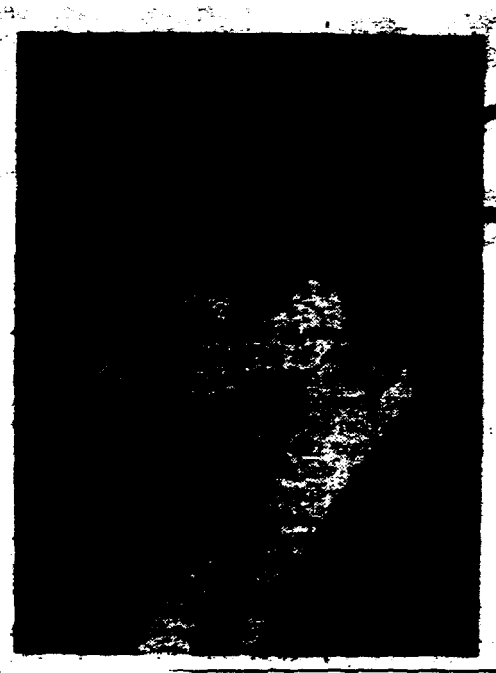

Achille Occhetto, último líder del tradicional Partido Comunista.

02-02

9300569

Ojos humedos, puños crispados, la hoz y el martillo

El PC italiano vuelve por sus fueros

D-D

Roma (IPS)
por Jorge Pina

El 0N nuevo Partido Comunista italiano nació este fin de semana, a contracorriente del curso que comenzaron a llevar las aguas de la historia luego de la caída del muro de Berlín en diciembre de 1989.

Mientras en el mundo occidental los partidos comunistas desaparecían, o sufrían aplastantes derrotas electorales en los países del llamado "socialismo real" -sin ninguna experiencia en enfrentar a otras fuerzas políticas-, en italia se echaban lentamente las raíces del Partido de Refundación Comunista (PRC).

Como en los años setenta, cuando el viejo y desaparecido PCI era la fuerza comunista más importante del mundo occidental, este fin de semana en un teatro de Roma unos 1.500 comunistas escucharon con los ojos húmedos y el puño alzado el himno de la Internacional Socialista.

Una bandera roja con la hoz y el martillo y una estrella serán los símbolos de este nueva fuerza, constituida por los dirigentes que se negaron a ingresar al Partido Democrático de la Izquierda (PDS), surgido en febrero de este año tras la disolución del Partido Comunista Italiano (PCI).

En momento en que caían los restos del muro de Berlín, el último secretario general del PCI, Achille Occhetto, comenzó a preparar el "funeral" de esta fuerza política, entonces la segunda más importante del país con 26% de los votos.

Occhetto terminó su labor en febrero, cuando decretó la muerte del PCI y el surgimiento de una fuerza socialdemócrata -el PDS-, que solicitó su ingreso en la Internacional Socialista.

Durante ese 20º y último congreso del PCI, en la bromosa ciudad norteña de Rimini, donde Federico Fellini filmó algunas de sus escenas, surgió también un grupo, encabezado por el senador Armando Cossutta, que se negó a seguir a Occhetto.

Diez meses después, los que aún se sienten comunistas celebraron durante cuatro días -del 12 al 15 de diciembre-, el congreso constituyente del PRC, que en enero elegirá como secretario general a Sergio Garavini y como presidente a Cossutta, cuando se reúna su comité político nacional.

En la reunión, Cossutta definió la posición de su partido ante la Unión Soviética y el desaparecido "socialismo real" y explicó la decisión de "nadar contra la corriente".

"Se derrumbó el muro de Berlín, se derrumbó en Moscú un partido bajo el peso de los errores, se derrumbó un régimen que parecía indestructible, pero no han desaparecido los ideales de la Revolución de Octubre que animaron a este siglo", afirmó.

Ante críticas formuladas por el PDS de que la división de los ex comunistas podría garantizar al Partido Socialista (PSI, 14% de los votos) convertirse en la primera fuerza política de la izquierda, Cossutta se limitó a responder que si el PDS corre el riesgo de ser superado por el PSI "no es culpa nuestra".

Otro de los dirigentes, Lucio Magri, con un pasado en organizaciones de extrema izquierda, dio una respuesta más articulada al señalar que "Italia requiere de una verdadera fuerza de alternativa" al actual gobierno, encabezado por la Democracia Cristiana (DC).

El PRC, que cuenta con 150 mil miembros, aspira llegar al 10% del electorado en las elecciones parlamentarias de marzo de 1992.

Sus dirigentes lanzarán las redes para pescar en las aguas del PDS cuando se materialice la unión de esta agrupación con el PSI, sobre la cual ambas fuerzas clásicas de la izquierda ya están de acuerdo. Sin embargo, el PDS y el PSI estiman que aún se deben dar pasos para llegar a convivir en una sola casa política que ponga fin a la división que se produjo en el Congreso socialista de 1921, cuando un grupo de dirigentes se separó y dio vida al PCI.

Por el momento, el PSI anunció que tras las próximas elecciones parlamentarias mantendrá su actual alianza de gobierno con la DC (33% de los votos, primera fuerza del país) y los demás miembros de la coalición en el poder (socialdemócratas y liberales).

ENTRADA HA-
HA-
01-01
9200569

Nº DOCUMENTO.........
TITULO Japon superara ingresos de EE.UU.
PROCED. Ambito Financiero (158037)
FE 3/12/91
V. Japon (66234)
F. EC (1161)
EE.UU (65890)

Recelos ante el 50° aniversario de Pearl [illegible]. Los indicadores económicos no favorecen a norteamerica[illegible]

• Siguen aumentando las tensiones comerciales entre EE.UU. y Japón • A la intransigente negativa nipona a abrir sus mercados a productos norteamericanos (ver nota de Lee Iacocca en este número), se suma la irritación de los estadounidenses por la comparación entre su economía y la japonesa • La recordación del ataque a la base norteamericana en Hawaii no contribuye, precisamente, a poner paños fríos, especialmente en Estados Unidos • Un índice considerado "confiable" muestra que la actividad económica en este país sigue en descenso • El ejército japonés podrá intervenir en conflictos fuera de sus fronteras.

Japón triplicará ingresos de un EE.UU. cada vez peor

Washington y Tokio (EFE, UPI) — Las **tensiones** entre los **antiguos** enemigos y hoy aparentes aliados llegan a **un punto desconocido desde la Segunda Guerra Mundial**. Japón y los Estados Unidos se **hallan al borde de una guerra**, según los analistas, **sin bombas ni armas, pero que podría tener consecuencias devastadoras para las economías de ambas potencias**. La proximidad del **50° aniversario del ataque japonés a la base norteamericana de Pearl Harbor**, en el archipiélago de Hawaii (episodio que provocara la entrada en el conflicto de los estadounidenses) sólo parece exa**cerbar los sentimientos de desconfianza** (especialmente de este lado del Pacífico). Los datos de la economía japonesa conocidos en los últimos días no hacen más que acentuar el **resquemor americano** hacia un Japón que, según su versión, **se enriquece a costa del empobrecimiento y la pérdida de puestos de trabajo de los habitantes de EE.UU.**

En este sentido, apuntan los observadores, los americanos sólo pueden sentir desazón al enterarse de que **los japoneses habrán triplicado en el próximo medio siglo sus ingresos reales en relación a los estadounidense**. Un análisis comparativo, publicado en el último número de la revista "**Newsweek**", prevé que para el año **2041** el ingreso "per cápita" de los nipones será de **122.658 dólares** por año contra los modestos **u$s 35.760** anuales que recibirá cada norteamericano, si las tendencias de las respectivas economías se mantienen. **Las proyecciones fueron elaboradas tomando como base datos del FMI**. El organismo estima que en **1991** los japoneses habrán percibido **u$s 24.254** por cada habitante, mientras que los norteamericanos registrarán un ingreso anual por cabeza de sólo **u$s 21.860**.

No escapa a nadie que la economía japonesa pasa por una etapa de expansión, mientras que la estadounidense atraviesa **una de las peores recesiones de que se tiene memoria desde la catástrofe de 1929** y la profunda crisis que la siguió. Prueba de la diferencia de comportamiento de ambas economías la da el **crecimiento de las reservas externas experimentado por Japón durante el mes de noviembre. En ese período, las mismas registraron un incremento de u$s 750 millones** sobre la cifra de octubre, llegando a u$s 67.939 millones, según informó ayer el gobierno nipón. Este nivel de reservas ubica a Japón en el tercer lugar en el mundo en ese rubro, detrás sólo de Taiwán y los EE.UU.

• Contraste

La diferencia de crecimiento entre ambas naciones se revirtió en **1987**, año en que Japón comenzó a exhibir tasas en ese aspecto entre **dos y cuatro puntos superiores a las de Estados Unidos**. El pico llegó en 1990, año en que la economía japonesa creció 5,6% y la norteamericana un modestísimo **uno por ciento**.

El contraste apuntado se refleja en estudio como el divulgado ayer por la **Asociación de Gestores de Compras Empresariales**, que sostiene que **la economía norteamericana se debilitó aún más en noviembre**.

El índice mensual de este grupo, **considerado confiable para medir la actividad económica de ese país**, cayó de 53,5 en octubre a 50,1 en noviembre. La caída supera los cálculos previos más pesimistas de los economistas del instituto, que habían arriesgado un índice de 52 puntos. **Robert Bretz**, presidente del organismo, declaró ayer que "**el fuerte declive del crecimiento de la producción y el tercer descenso consecutivo de pedidos de mercadería indican la persistencia de un crecimien[illegible] anémico en e[illegible] inmediato**".

Pero si algo faltaba [illegible] cer resurgir entre la po[illegible] norteamericana la p[illegible] desconfianza hacia el [illegible] nipón (que algunos [illegible] nunca [illegible] todo), la decisión de [illegible] cer unas fuerzas [illegible] fronteras de Japón [illegible] esos observadores, [illegible] nos "[illegible]" para proclamar el [illegible] miento militar de [illegible] con historia de [illegible] ambiciones [illegible] cas y expansivas.

Un comité parlam[illegible] reconfirmó ayer [illegible] ción a una ley [illegible] envío de [illegible] Ultramar. La iniciativa [illegible] reció de opositores en [illegible] to; muchos de ellos [illegible] su negativa a [illegible] ma violenta. El proyecto [illegible] terpreta como una [illegible] de Japón a las críticas [illegible] aliados en la Guerra d[illegible] fo (especialmente [illegible] EE.UU) respecto de la [illegible] cia japonesa a interv[illegible] activamente en el con[illegible]

ENTR... JA.
CPL... JA.

9200570

DOCUMENTO
TITULO Enviarán militares nipones a misiones de paz de la ONU en el exterior.
PROCEDE La República (100023)
FECHA 04/12/91
VI. UL. CI Japón (66224)
F. Militar (11163)
Misión (11584)
ONU (12573)

Nueva ley permite envío de militares nipones en misiones de paz bajo la égida de l

Japón tras un papel milit

Preocupación en Asia, satisfacción en EEUU

La Cámara Baja de la Dieta (Parlamento) aprobó el martes un proyecto de ley sobre la participación de los militares japoneses en operaciones del mantenimiento de la paz, bajo la égida de la Organización de las Naciones Unidas (ONU). Dicho proyecto fue aprobado por 311 votos contra 167, después que los tres partidos de la oposición —Socialista. Comunista y Demócrata Cristiano— hubieran votado en contra. El partido conservador PLD, (en el poder desde hace 36 años) se benefició del apoyo del partido Komeito (centrista), para lograr la aprobación de ese proyecto de ley que debe ahora ser sometido a la Cámara Alta.

Tokio (UPI-AFP)

El gobierno espera obtener la aprobación definitiva del proyecto antes del fin de la actual sesión parlamentaria que culmina en principio el 10 de diciembre pero que podría ser eventualmente prolongada.

Según dicho proyecto gubernamental, el contingente japonés autorizado a participar en el mantenimiento de la paz de la ONU se limitará a 2.000 hombres pertenecientes a las fuerzas de autodefensa (ejército japonés).

Es la primera vez que militares japoneses podrán participar en operaciones de la ONU en el extranjero.

Cincuenta años después del ataque sorpresa de Japón contra Pearl Harbor, sus primeros movimientos para tener un mayor papel militar en la escena mundial provocaron temores en toda Asia, mientras que fueron saludados por Estados Unidos.

Pese a un torrente de inversión y repetidas promesas de que Japón nunca regresará a su pasado bélico, amargos recuerdos de la Segunda Guerra Mundial y las atrocidades cometidas en países vecinos dejaron un sentimiento de desconfianza.

"El pueblo japonés debería estar consciente de que aún no ha sido perdonado completamente por muchas personas en Asia y otros lugares", dijo Kenichi Goto, profesor de estudios asiáticos de la Universidad Waseda.

Mientras los estadounidenses se preparan para recordar el ataque contra Pearl Harbor efectuado el 7 de diciembre de 1941 con cuatro días de ceremonias, el gobierno del primer ministro Kiichi Miyazawa logró la aprobación de una legislación que permite a Japón enviar tropas al extranjero con el fin de participar en las operaciones de mantenimiento de la paz de la Organización de las Naciones Unidas.

Pese a las afirmaciones de Miyazawa, de que despachar tropas regularmente por primera vez desde la Segunda Guerra Mundial, permitiría a Japón desempeñar un papel vital en la búsqueda de la paz mundial, la propuesta ha encontrado fuerte oposición interna y generado expresiones de preocupación por parte de otros países asiáticos.

El Partido Social Democrático, el mayor grupo opositor japonés, que logró frustrar la aprobación de la medida durante la última sesión parlamentaria, sostuvo que la legislación viola la constitución, la cual prohibe que el país use o amenace usar la fuerza para solucionar disputas internacionales.

China y Corea del Sur han expresado reservas respecto de la ley aprobada surgidas a raíz de las duras críticas de Estados Unidos y sus aliados durante la guerra en el Golfo Pérsico, cuando Japón envió dinero pero no logró acuerdo político para despachar soldados.

La idea del proyecto había ganado elogios de uno de los adversarios de Japón durante la Segunda Guerra Mundial, que terminó el conflicto en 1945 con el bombardeo atómico a Hiroshima y Nagasaki.

Durante una reciente visita a Tokio, el secretario de Estado James Baker enfatizó la necesidad de "una sociedad plena" entre Japón y Estados Unidos en Asia y otras regiones en el período posterior a la guerra fría.

Baker elogió a los nuevos dirigentes, quienes están "enfrentándose ahora con un difícil ajuste en el papel mundial de Japón", mediante la toma de iniciativas como la legislación para movilizar tropas dentro de operaciones de paz.

Un profesor de historia y jefe de un grupo de 114 prominentes veteranos de la Segunda Guerra Mundial, Daizaburo Yui, ve el aniversario de Pearl Harbor como una oportunidad para mitigar los temores asiáticos avivados por el controvertido proyecto mediante "actos genuinos de compensación por nuestros errores pasados".

"En esta coyuntura en nuestra historia, enfrentamos el difícil problema de cómo legar a las próximas generaciones las experiencias" de la trágica guerra, señaló Yui.

Aunque Miyazawa ya rechazado emitir una disculpa por la guerra y vetado que se hagan más compensaciones, la organización de Yui, "ciudadanos japoneses preocupados", aun insta al gobierno a "conducir una investigación de todos los daños de guerra en el extranjero y a ofrecer oficialmente una disculpa a las víctimas", entregando compensaciones monetarias a las personas cuyos reclamos hayan sido verificados.

El pedido toca una fibra sensible en países que sufrieron bajo la ocupación japonesa y que ahora temen un resurgir del militarismo de Tokio.

"Con toda una nación más rica ahora, Japón puede hacer mucho más para borrar los recuerdos" de la guerra, dijo el ministro de transporte malayo, Ling Liong Sik.

El diario malayo Business News indicó en un editorial que es tiempo de que Japón deje de presentar una "versión torcida" de su pasado bélico si planea desempeñar un mayor papel en Asia. El periódico condenó a militaristas japoneses que sostienen que Japón fue la víctima y no el agresor durante la guerra.

Diarios locales también exigieron una disculpa por la guerra de parte del emperador Akihito durante su gira por Tailandia, Malasia e Indonesia en octubre, en su lugar recibieron manifestaciones de pesar.

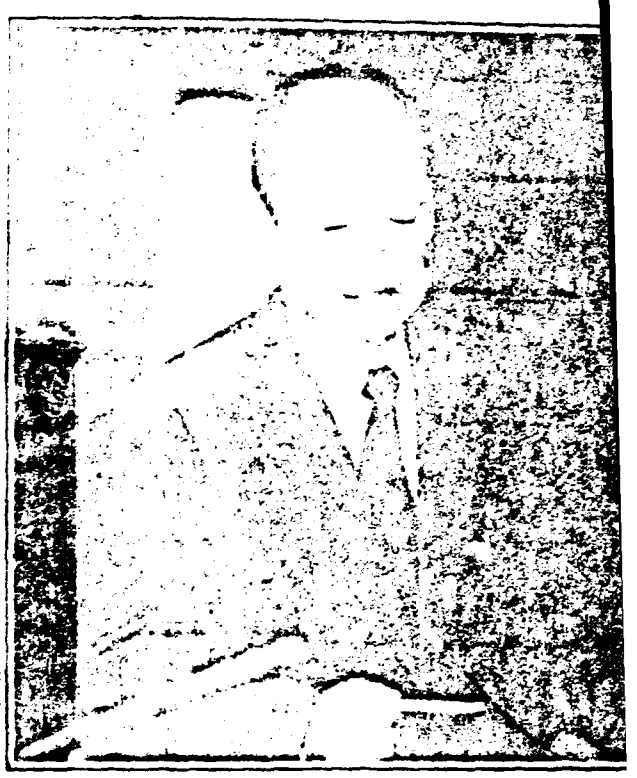

Kiichi Miyazawa, un premier que rechaza pedir disculpas.

ENTRADO HA
CRUZADO VA

9200571

Nº DOCUMENTO
TITULO Temor en Asia por el rearme japonés..
PROCEDENCIA Archivo Financiero (11822)
FECHA DE [illegible] 04/12/91
VINCULACION Japon (66234)
F. Tit (11+2)
Material (11231)

Temor en Asia por rearme japonés

Tokio (UPI) — Cincuenta años después del ataque sorpresa de Japón contra Pearl Harbor, sus primeros movimientos para tener un mayor papel militar en la escena mundial provocaron temores en toda Asia, mientras que fueron saludados paradojalmente por Estados Unidos.

Pese a un **torrente de inversión** y repetidas promesas de que Japón nunca regresará a su pasado bélico, amargos recuerdos de la Segunda Guerra Mundial y las atrocidades cometidas en países vecinos dejaron un sentimiento de desconfianza.

• Advertencia

"El pueblo japonés debería estar consciente de que aún no ha sido perdonado completamente por muchas personas en Asia y otros lugares", dijo Kenichi Goto, profesor de estudios asiáticos de la Universidad Waseda.

Mientras los estadounidenses se preparan para recordar el ataque contra Pearl Harbor efectuado el 7 de diciembre de 1941 **con cuatro días de ceremonias**, el gobierno del primer ministro **Kiichi Miyazawa** busca la **aprobación de una legislación que permita a Japón enviar tropas al extranjero** con el fin de participar en las operaciones de mantenimiento de la paz de la **Organización de las Naciones Unidas** (ONU).

Pese a las afirmaciones de Miyazawa de que despachar tropas regularmente por primera vez desde la Segunda Guerra Mundial permitiría a Japón desempeñar **un papel vital en la búsqueda de la paz mundial**, la propuesta ha encontrado **fuerte oposición interna y generado expresiones de preocupación por parte de otros países asiáticos.**

• Violación

El Partido Social Democrático, **el mayor grupo opositor japonés**, (que logró frustrar la aprobación de la medida durante la última sesión parlamentaria) sostiene que **la legislación viola la Constitución**, que prohibe que el país use o amenace usar la fuerza para solucionar disputas internacionales.

• Reservas

China y Corea del Sur han expresado reservas respecto del proyecto de ley, surgido a raiz de las duras críticas de Estados Unidos y sus aliados durante la **guerra en el Golfo Pérsico**, cuando Japón envió dinero pero no logró acuerdo político para despachar soldados.

La idea del proyecto ha ganado **elogios de uno de los adversarios de Japón durante la Segunda Guerra Mundial.**

Durante una reciente visita a Tokio, el secretario de Estado James Baker enfatizó la necesidad de **"una sociedad plena"** entre Japón y Estados Unidos en Asia y otras regiones.

ENTRADO HA
CRUZ DE VR.

9200572

DOCUMENTO
TITULO P.B.I creció un 0,4% en Japon..
PROCEDE La Nación (INDEC)
FECHA 06/12/91
TEMA Japon (06-224)
F. Ec. (1101)
P.B.I (1131)

Japón: PBI creció 0,4%

La economía japonesa avanzó a un ritmo inferior al esperado durante el tercer trimestre de 1991, ya que el Producto Nacional Bruto (PNB) de este período creció un 0,4 por ciento, informó el Gobierno.

El PNB del tercer trimestre alcanzó los 422.628 billones de yenes (3,25 billones de dólares), lo que en términos relativos se traduce a un crecimiento anual del 1,6 por ciento.

El viceministro Yasuo Katsumura señaló que la cifra deja ver que la economía nipona se ha desacelerado y que muestra una tendencia a crecer de forma moderada. El PNB creció un 0,7 por ciento en el trimestre anterior.

Katsumura afirmó que sin embargo aún se puede conseguir el objetivo del Gobierno del 3,8 por ciento anual que calculó para el año fiscal en curso, que finalizará el próximo 31 de marzo, aunque para ello se necesitará un promedio trimestral del 0,74 por ciento.

Se informó también de que el Producto Interior Bruto (PIB) creció un 0,3 por ciento en el mismo trimestre, lo que se convierte en el 1,3 por ciento anual, con un volumen de 419.799 billones de yenes (3,22 billones de dolares).

Por otro lado, el Gobierno también indicó que la inversión directa japonesa en el extranjero bajó un 28,7 por ciento durante la primera mitad del año fiscal, lo que refleja la ralentización económica global y las débiles perspectivas empresariales fuera del país.

Según fuentes del Ministerio de Finanzas, las empresas japonesas invirtieron 19.748 millones de dólares fuera de sus fronteras durante los seis primeros meses del año fiscal en curso.

El Ministerio informó de que en Estados Unidos se invirtieron 8.763 millones de dólares (-32,0 por ciento), en Europa 4.706 millones de dólares (-20,9 por ciento), y en Asia 2.852 millones de dólares (-19,7 por ciento).

ENTRADO HR
CRUZADO

9200573

Nº D
TI Parlamento japonés rechaza envío de Tropas al exterior..
F
FE
VI

El Parlamento japonés rechaza el envío de tropas al exterior

TOKIO, 10 (EFE y UPI). — El gobierno japonés desistió de su tentativa de conseguir que el Parlamento apruebe un proyecto por el que el país podría enviar una fuerza militar al exterior por primera vez desde la Segunda Guerra Mundial.

El primer ministro Kiichi Miyazawa, del Partido Democrata Liberal (PDL), se proponía conseguir que la Cámara alta de la Dieta respaldara hoy en una sesión extraordinaria esa iniciativa, que obtuvo mayoría a fines de diciembre en la comisión de defensa de la Cámara baja y fue aprobada por esta el 4 de diciembre.

La tentativa del premier se estrelló en la Cámara alta contra el voto por el no de los socialistas y los socialdemócratas, que se oponen a cualquier programa que pueda violar la renuncia a la guerra consagrada por el artículo 9 de la Constitución japonesa de 1947. La ley fundamental nipona también impide que el país posea un ejército.

La actual Fuerza de Defensa tuvo su origen en el contingente policial creado en 1950 a instancias de Washington como consecuencia de la crisis coreana. Pese a las restricciones legales, en realidad hoy es una poderosa milicia, dotada de armas de alta tecnología y con un alto grado de preparación.

El objetivo de la norma propiciada por Miyazawa era que Japón enviara 2.000 efectivos de su Fuerza de Defensa para integrar el contingente de paz que las Naciones Unidas desplegarán en Camboya.

Los Estados Unidos vienen insistiendo en que los japoneses deben jugar un papel más activo en su defensa. Washington, abrumado por su déficit presupuestario, quiere reducir el gasto militar. Al finalizar la guerra fría asistió el retiro de fuerzas de Europa occidental y se propone hacer lo mismo en el Pacífico.

Recientemente el Pentágono evacuó sus fuerzas del apostadero naval de Subic Bay, y poco antes lo había hecho de la base Clark de la fuerza aérea, ambas en Filipinas. La Casa Blanca resolvió además reducir su presencia militar en Corea del Sur, a lo que contribuyeron las conversaciones entre las autoridades de Pyongyang y las de Seúl.

Washington en 1987 reprochó amargamente a los japoneses su preacindencia en la defensa de las rutas del petróleo durante el conflicto entre Irán e Irak. Tokio es el principal beneficiario del crudo de esa región. Más recientemente, esta situación se repitió cuando el Japón se abstuvo de enviar fuerzas militares al Golfo para combatir a los iraquíes. En ambos casos, los nipones apelaron a su "diplomacia de la chequera" —aporte de fondos—, pero los norteamericanos opinaron que con esto no alcanzaba.

El entusiasmo estadounidense por la ampliación del papel defensivo del Japón no es compartido por países asiáticos que fueron víctimas del militarismo nipón. Este es el caso de la península coreana, que en 1910 se convirtió en colonia japonesa y que se mantuvo en esa condición hasta el fin de la Segunda Guerra. También China fue agredida por Tokio, que en 1931 invadió Manchuria y ocupó allí el Estado títere del Manchukuo. Filipinas y prácticamente todas las naciones de la región oriental del Pacífico fueron afectadas durante el conflicto de 1939-45 por lo que se llamó la "diancha de sangre" japonesa, y hasta hoy no lo olvidan.

La retirada norteamericana y el derrumbe de la ex Unión Soviética abren el camino para que, la que actualmente es una superpotencia económica, pueda convertirse en el futuro en una superpotencia militar. Esta posibilidad atemoriza a los asiáticos.

ENTRADO
CRUZADO

9200574

Nº. DOCUMENTO
TITULO El Partido Liberal Democrático, principal agrupación política del Japón..
"El País" (...)
12/12/91

EL PARTIDO LIBERAL DEMOCRATICO (VII)

En columnas anteriores transitamos por distintos temas vinculados con el Japón, llegando a destacar la importancia que tuvo la intervención norteamericana al final de la Segunda Guerra Mundial en el establecimiento de algunas reformas políticas, económicas y sociales, que incidieron en lo que esta nación es hoy en el mundo.

Más allá de la incidencia de las medidas aludidas y aunque resulte perogrullesco, expresarlo, corresponde destacar que el mencionado país, devastado hace cincuenta años por la plaga bélica, en última instancia es lo que es —primera potencia mundial— por la lucidez de sus líderes políticos, empresariales y sindicales, y fundamentalmente por... los japoneses.

—oOo—

[illegible]

—oOo—

Desde 1955 el Partido Liberal Democrático (PLD) es la principal agrupación política conservadora de Japón, y es también el partido de gobierno en la actualidad. Se formó en 1955, por la fusión de dos agrupaciones conservadoras fundadas a raíz de la Segunda Guerra Mundial y recoge habitualmente prácticamente la mitad del electorado, lo que se expresa en una fuerte representación en la Cámara de Representantes.

Los puntos básicos de este partido, cuyo calificativo de "conservador" alude a la concepción anglo-sajona del término, son los siguientes: 1) [illegible] a Japón como estado amante de la cultura y la democracia; 2) [illegible] por edificar un Japón independiente y [illegible] sus propias capacidades; 3) [illegible]

[illegible]

la Constitución, cuestiones de seguridad nacional y la aspiración a una mayor [illegible] de distribución del ingreso.

Agregaré en este rápido esbozo, que el Partido Liberal Democrático es ferviente sostenedor de los tratados de cooperación mutua y seguridad suscritos entre Japón y los Estados Unidos. También que —salvo el minúsculo agrupamiento comunista— no han actuado en el Japón contemporáneo fuerzas políticas de orientación marxista, ni [illegible].

—oOo—

Para finalizar un esbozo de las instituciones políticas niponas —omitiendo en anteriores columnas el rol fundamentalmente simbólico del Emperador— cabe expresar que el poder ejecutivo es ejercido por el Gabinete, formado por el Primer Ministro y un número no mayor de veinte Ministros de Estado. El Gabinete es colectivamente responsable ante la Dieta. El Primer Ministro —máxima figura política— es designado por la Dieta y debe ser un miembro de la misma. Tiene poder para designar y destituir a los Ministros, quienes deben ser todos civiles y en su mayoría, miembros del Parlamento.

En la próxima columna trataré sobre aspectos económicos del Japón actual.

Ricardo Reilly Salaverri

ENTRADO H4
CRUZADO
9200575

ESTABILIDAD MACROECONOMICA, BASE PARA JAPON INVERTIR EN LA REGION

PAISES latinoamericanos deben proporcionar un ambiente competitivo

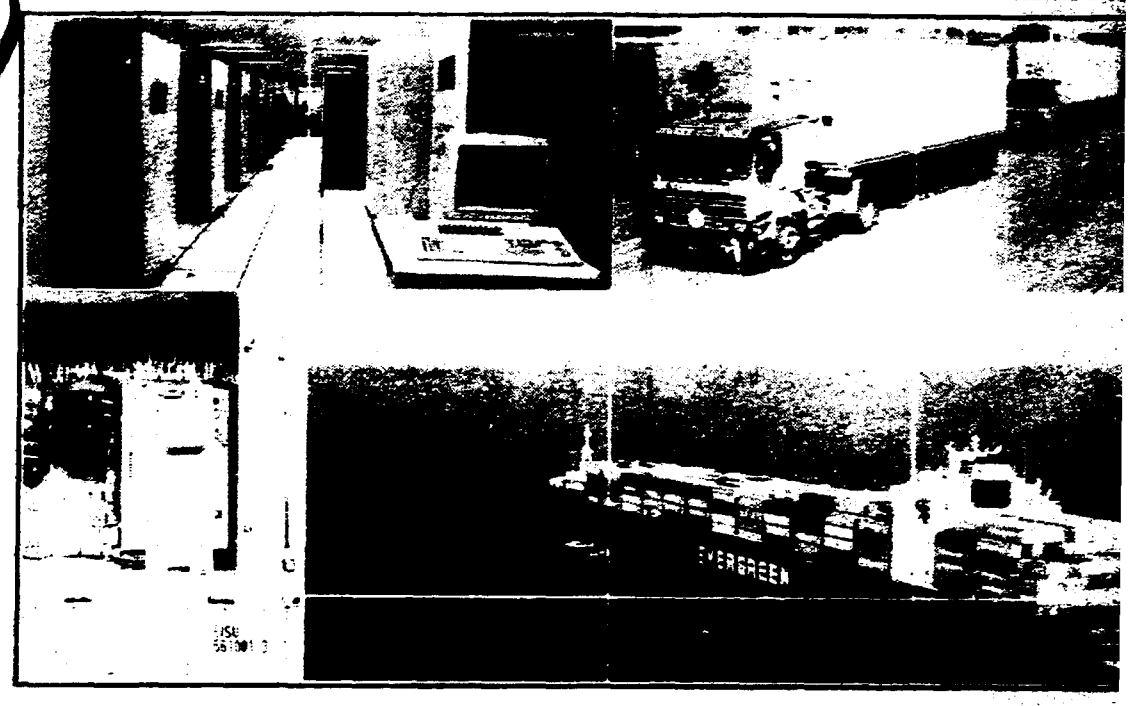

Tokio. (Por Noriaki Kishimoto del Instituto Japonés de Investigaciones de inversión en Ultramar).

El comercio entre Japón y las naciones de Latinoamérica creció rápidamente a lo largo de las décadas de los años sesenta y setenta, pues las tasas de crecimiento anual alcanzaron un promedio de 15% en el primer caso y de 19% en el segundo. El valor comercial reciproco, que apenas sumaba 620 millones de dólares en 1960, aumentó a 14.600 millones en 1980. Sin embargo, en la década de los ochenta, debido a los problemas de la deuda latinoamericana, la tasa de crecimiento disminuyó hasta llegar a un 3% anual.

Fue durante los años sesenta que la participación de Latinoamérica en las importaciones japonesas llegó a su nivel máximo, alcanzando entre 7 y 9% durante la segunda mitad de la década. Luego empezó a declinar y se ha estabilizado entre 4 y 5% desde mediados de los años setenta. En materia de exportaciones, la participación de Latinoamérica llegó a su punto más alto en los años ochenta, hasta llegar a sólo 3,60 en 1990.

En 1971 la balanza comercial se inclinó en favor de Japón y el superávit se mantuvo en ascenso durante la década de los años setenta en virtud de las exportaciones industriales a medida que las naciones latinoamericanas, con sus agresivas políticas de desarrollo, surgían como importantes mercados de exportación para el capital japonés y bienes intermedios. Sin embargo, el superávit disminuyó rápidamente en la década de los ochenta conforme a los países latinoamericanos pugnaron por reducir las importaciones para salir adelante de los desequilibrios en su cuenta corriente. El superávit comercial se mantiene, pero en una escala menor que va disminuyendo.

La inversión directa pajonesa en Latinoamérica ha aumentado de manera regular. Los análisis por país y por industria revelan sin embargo que ma mejor parte de la afluencia de capital en los ochenta ha sido recibida por aquellos países que dan protección de impuestos tales como Panamá, Bahamas y las Islas Caimán,. dejando drásticamente disminuidas las inversiones en el sector productivo.

Manufactura

En la década de los sesenta, la inversión directa japonesa en Latinoamérica se centró en la manufactura que, con base en la acumulación, dio razón del 65% para el año fiscal de 1964 y casi 45% para el final del año fiscal de 1980., pasando por un 12% en el de 1985, hasta llegar a una cifra de un solo dígito para cada uno de losx años fiscales de 1986 a 1989. Como resultado, para fines del año fiscal de 1989 la parte acumulativa de las mnanufacturas se fue en picada hasta el 15% mientras que el alcance financieron en servicio/seguros, en particular desde el año fiscal 1986 en adelante, aumentó. En el año fiscal de 1980, ese sector representó 4.8% y subió a 37.3% en el de 1989.

Sobre la base acumulativa de los años fiscales de 1951 a 1965, Latinoamérica recibió 49% de la inversión manufacturera de Japón. En un estricto contraste con el registro pasado, Latinoamérica recibió de Japón sólo el 2.6% de las inversiones industriales de Japón durante los cuatro años fiscales de 1986 a 1989. El total acumulado de esa categoría de la inversión japonesa creció mundialmente en un 1970 durante este periodo, pero el crecimiento correspondiente con respecto a Latinoamérica fue de un 24%. En otros términos, la región ha sido prácticamente ignorada por las empresas japonesas en sus estrategias mundiales de desarrollo.

La ayuda financiera japonesa a Latinoamérica, desde la primera mitad de la década de los setentas, se ha caracterizado por préstamos agresivos otorgados por bancos privados. Sin embargo, después del estallido de la crisis de la deuda se volvieron renuentes a contraer nuevos compromisos con los prestatarios latinoamericanos y hoy en dia están más ansiosos que nunca por reducir obligaciones con países de alto riesgo, liquidando los préstamos mediante descuentos en el mercado. Para empeorar la situación, el criterio de BIS está haciendo que las operaciones comerciales de los bancos se orienten más hacia sí mismos, cosa que provoca una disminución en el crédito mundial.

Crecimiento

Para resumir, las relaciones económicas entre Japón y Latinoamérica en la década de los ochentas, como ya lo mencionamos, todo el comercio de Japón, la inversión directa y la ayuda financiera privada a la región se dieron básicamente sobre el crecimiento en términos absolutos, pero estaban fuera de ritmo respecto del crecimiento general de la economía japonesa y su globalización, dejando la influencia de Latinoamérica relativamente disminuida. La importancia de Latinoamérica en el comercio japonés declinó y el flujo de inversión directa productiva, que cayó de manera drástica, fue desviado a los Estados Unidos y otros países desarrollados. Los préstamos bancarios japoneses no fueron la excepción, a pesar de que hubo un incremento de préstamos extraordinarios. Sobre todo, las transacciones en términos comerciales se han paralizado.

Dados los niveles relativamente altos de ingresos existentes en Latinoamérica, la cooperación económica con el área debería básicamente ser conducida por el sector privado. Por desgracia, a pesar de la enorme cantidad de capital que la región necesita para su crecimiento a mediano y largo plazos, es improbable que el dinero privado, si se deja a las fuerzas del mercado, fluya hacia Latinoamérica en volúmenes suficientes en el futuro cercano. Por esta razón los fondos oficiales por parte de los gobiernos de los países desarrollados y de las agencias internacionales tienen que movilizarse para un reciclamiento continuo del capital a la región a fin de que el flujo espontáneo de fondos privados se recupere.

Este es el contexto en el cual, en mayo de 1987, el Gobierno japonés anunció un plan de "fondo reciclable" de 30.000 millones de dólares. El comercio reciclado bilateral del Banco de Exportación e Importación de Japón, una de las principales agencias ejecutoras del programa, en términos generales está dividido en dos tipos. Uno es el "préstamo de proyecto específico" y el otro es el "préstamo sin proyecto". El último lo representa el "otorgamiento de préstamos basados en políticas" (PBL), para extenderse en cooperación con el Banco Mundial y otras organizaciones internacionales a fin de ayudar a los países en desarrollo a llevar a cabo políticas de "ajuste estructural" a fin de preparar un ambiente que conduzca a un flujo de crecimiento del dinero privado. Utilizando préstamos basados en la política, Japón ha hecho contribuciones a los paquetes de alivio de la deuda para México y Venezuela basados en el Plan Brady. Es probable que Japón sea el único país que en el presente está ofreciendo cooperación financiera bilateral al Plan Brady con préstamos sin ataduras.

Dinero oficial

La importancia de estos programas de reciclamiento es que buscan, a través de la utilización de dinero oficial o con el apoyo de organizaciones internacionales, alistar la bomba para reciclar los fondos del sector privado en los países en desarrollo, en vez de sólo llenar el vacío que queda después de que el flujo de capital privado se termine, porque la cantidad de fondos oficiales disponibles limitado respecto a los privados.

En la reunión anual del [illegible] Japón en abril pasado, el [illegible] de finanzas de Japón se comprometió a contribuir con una [illegible] dad pertinente al Fondo de [illegible] sión Multilateral, como [illegible] Proyecto para la iniciativa [illegible] Américas propuesto en [illegible] 1990 por el Presidente de [illegible] Estados Unidos George Bush.

Muchos países latinoamericanos están haciendo esfuerzos [illegible] desreglamentar las leyes de [illegible] versión extranjera, lo cual, [illegible] básicamente una política [illegible] Pero tienen que asegurar [illegible] futuros inversionistas [illegible] amplia variedad de [illegible] donde invertir su dinero y [illegible] decisiones después de [illegible] cuidadosamente varios [illegible] Bajo estas circunstancias, [illegible] ses de Latinoamérica, [illegible] deben mantenerse bien [illegible] acerca de lo que otros [illegible] mundo están ofreciendo [illegible] zarse en proporcionar un [illegible] de inversión competitivo [illegible] yendo la estabilidad macroeconómica.

Nº DOCUMENTO
TITULO Inversiones Japonesas en el Exterior
PERIODICO La Nación (17601)
FECHA 19/12/91.
VIÑETAS Japon (06224)
F. Económico (11161)
C.E.E (12690)

Japón: mayor inversionista

JAPON fue el principal inversionista mundial en ultramar en 1990, cuando sus empresas sumaron un total de 48 mil millones de dólares en el exterior, informó ayer la Organización Japonesa de Comercio Exterior (JETRO).

Las inversiones japonesas directas en ultramar representaron el 22.1% del total mundial, lo que implica un aumento con respecto al 21.2% registrado en 1989, cuando Japón llegó al primer lugar, indicó JETRO en su informe anual.

La cifra de 48 mil millones de dólares implica un aumento de 8.8% sobre el año precedente, indicó el organismo encargado de supervisar el comercio exterior japonés.

Estados Unidos se ubicó en segundo lugar con 33.400 millones de dólares en inversiones foráneas en 1990, un incremento de 0.1% respecto del año anterior, acreció el informe.

La Comunidad Europea de 12 naciones se colocó tercera con 29.400 millones de dólares, un alza del 5.1%.

En general las inversiones ultramarinas a escala mundial totalizaron 217.200 millones de dólares en 1990, un aumento de 4.6%, indicó JETRO, aseverando que el ritmo de aumentos está declinando.

Las inversiones ultramarinas alrededor del mundo, crecieron 51.6% en 1987, 23.1% en 1988 y 23.7 en 1989.

En términos de inversiones acumuladas, Japón se ubicó en tercer puesto detrás de Estados Unidos y Gran Bretaña para el período de 20 años terminado en 1990, consigna el informe. ■

ENTRADO
CRUZ-DO

01-01

9200577

PROCESADO
TITULO Relaciones económicas entre EE.UU y Japón..
Clarín (LT0024)
21/12/91
Japon (66224)
F. Pol (11164)
RR II (11399)
F. Ec (11161)
Comercio Exterior (11409)
EE UU (65890)

reseña internacional

Nuevas

El diálogo entre el ex titular del Chase Manhattan Bank David Rockefeller y el presidente de la empresa Sony, Akio Morita —publicado por este diario en sus suplementos económicos de los días 8 y 15 de diciembre—, constituye un documento aleccionador acerca de las relaciones entre los Estados Unidos y el Japón a partir del fin de la Segunda Guerra Mundial. Esas relaciones, entre un país primero agresor y luego vencido y la potencia que lo llevó a la rendición incondicional, no han sido fáciles. Mucho menos en cuanto estuvieron signadas por la terrible memoria del holocausto nuclear de las ciudades de Hiroshima y Nagasaki. No obstante, la amistad se abrió camino, a través de la desmilitarización del Japón y, en especial, de la política comprensiva de los Estados Unidos, la cual, mientras duró la ocupación, indujo cambios graduales y no drásticos en el sentido de la democratización, preservando instituciones fundamentales como la figura del Emperador.

En la actualidad se contempla un doble fenómeno. Por un lado las relaciones de intercambio entre ambos países, con una severa ofensiva de los productos nipones en el mercado estadounidense y una resistencia cultural del pueblo japonés a consumir lo que no haya sido laborado por sus manos, motivan encontradas que se expresan en actitudes xenófobas. Ello no obsta para que el entrelazamiento de las actividades industriales entre los Estados Unidos —con una economía que muestra signos preocupantes de recesión— y el Japón —titular de un crecimiento sostenido, aunque no tan impetuoso como en el quinquenio anterior— continúe determinando un plano —titularizado por las compañías y consorcios— totalmente diverso al epifenómeno que se expresa, por ejemplo, con la invasión automovilística japonesa a los Estados Unidos o la demora nipona en la apertura de su mercado de arroz.

A la vez, el hecho de que el Japón haya crecido exponencialmente bajo el paraguas atómico norteamericano, sin avanzar en sus gastos militares (ateniéndose en ello a los preceptos de su Constitución, prohibitiva en ese punto), llama también a que el gobierno de Washington reclame a Tokio un mayor compromiso en sus relaciones internacionales. Un punto crucial fue la guerra del Golfo, que Japón financió en amplia medida, pero a la que no envió contingentes ni siquiera simbólicos.

El diálogo Rockefeller-Morita contiene numerosas observaciones de interés, entre las cuales es dable destacar:

● La importancia otorgada a la llegada al cargo de primer ministro de Kiichi Miyazawa, quien desde 1989 viene pregonando la necesidad para el Japón no solo de compartir la carga con los Estados Unidos sino (también) la responsabilidad por los asuntos mundiales. En tal sentido, Japón necesita un liderazgo fuerte (el del anterior premier Kaifu no lo era), capaz de hacer sacrificios en bien del nuevo orden internacional. Para "los Estados Unidos y el Japón deben aprender cómo compartir la soberanía de la misma manera en que lo están haciendo los europeos durante su proceso de integración" (Morita). Esta idea de una sociedad entre iguales parece un eco de las teorías propaladas en su momento por Zbigniew Brzezinski.

● La industria japonesa y la norteamericana están "tan interrelacionadas que tiene poco sentido seguir hablando solamente de desequilibrios (de la balanza comercial) e ignorar las tendencias y la estructura global de la industria", según Morita. Para Rockefeller, es necesario también una revisión de las leyes antimonopólicas, que son las mismas de "los días en que una empresa era claramente norteamericana, o claramente japonesa o alemana. Ahora muchas empresas son plenamente internacionales".

● La "creciente debilidad de los Estados Unidos" se debe en parte, según Morita, a la poca valoración de los ingenieros, es decir de quienes tienen a su cargo la producción. "El mero movimiento del dinero —sostiene— no puede mejorar la fortaleza de la economía. Como industrialista, siempre digo que el valor agregado a la materia prima mediante la aplicación de la tecnología es de importancia vital para una base económica fuerte. El dinero es solo una vara para medir, no es riqueza real". Estas opiniones se hacen cargo de la falta de énfasis puesta durante las "reaganomics" en la base productiva y en el mantenimiento de un mercado interno homogéneo. Constituyen una lección que también puede ser fácilmente inteligible en otros lados del mundo, y en particular en la Argentina.

La llegada de Miyazawa al poder, sostenido por los clanes más fuertes de su país, no podrá

ENTRADO HA-
CRUZ-DO UR

9200578

01-02

responsabilidades del Japón

mismos que traducirse en firmes orientaciones tanto para el relanzamiento de la economía nipona cuanto para el dibujo de su nueva influencia en la arena internacional.

El primer ministro está preocupado porque el aumento del producto será este año del 3,4 por ciento, en lugar del 4 por ciento pautado y en contraste con el 6 por ciento promedio de los cinco años precedentes. Por lo tanto, está dispuesto a relanzar el crecimiento. Ello le parece una condición imprescindible para poder cumplir con nuevas responsabilidades internacionales.

En lo relativo a los Estados Unidos, Miyazawa acepta que el problema de la balanza comercial existe, pero señala que las relaciones económicas entre ambos "están hoy tan profundamente integradas, no solo en cuanto a los productos de consumo, sino también a piezas esenciales para la industria norteamericana, que si las exportaciones japonesas se detuvieran bruscamente ello crearía inconvenientes a la industria norteamericana".

También señala la importancia en aumento de la economía asiática. "En el curso de las primeras décadas del siglo XXI —sostiene— el producto nacional de los países de la ASEAN, de los países nuevamente industrializados y del Japón, sumados, podría superar al de América del Norte" (los Estados Unidos más el Canadá).

En cuanto al nuevo ministro de Relaciones Exteriores, Michio Watanabe, ha dicho que "el Japón abarca un 10 por ciento de la economía mundial". Como contrapartida de esa potencia "debemos pagar con contribuciones internacionales. No solamente en dinero sino también en hombres".

O sea que el país nipón está reformulando su papel en el mundo, o si se quiere en el nuevo orden internacional en gestación. En tal sentido, Miyazawa parece dispuesto a levantar el desafío planteado por el secretario de Estado de la Unión, James Baker, en el sentido de que el Japón debe actuar con "mentalidad de líder". Incluso tratará de lograr reformas constitucionales que le permitan enviar al exterior un cuerpo de paz (por ejemplo a Camboya, donde se propone tener un gran activismo en la reconstrucción del país), aunque el Japón difícilmente avance por el camino de organizar una potencia militar.

Copyright Clarín, 1991

Entretanto, la OCDE (Organización de Cooperación y de Desarrollo Económico) señala en su último informe que "la expansión económica del Japón ha estado basada desde 1986 en el crecimiento de la demanda interna, lo que puede sorprender en un país del cual se conocen sobre todo los logros exportadores". A partir de dicha fecha —agrega— las ventas al exterior no contribuyeron al crecimiento del producto bruto y el consumo interno permaneció sostenido en 1990 merced al aumento del empleo y de los ingresos reales.

Ello contrasta con la visión que los norteamericanos comienzan a tener de sí mismos. Para el legendario periodista James Reston, "las industrias de la nación, alguna vez envidia del resto del mundo, perdieron la vanguardia para cederla a nuestros ex enemigos, Alemania y Japón, cuyos presupuestos no se concentran en defensa militar sino en la investigación y desarrollo de productos que compiten con los nuestros y que frecuentemente nos superan en materia de intercambio comercial".

Según el senador demócrata por Texas, Lloyd Bentsen, "por desdicha la vulnerabilidad de los fabricantes norteamericanos de semiconductores o de computadoras los pone en posición ridícula, en la medida en que dependen de la tecnología de proveedores japoneses para competir contra otras firmas japonesas". Y el gobernador (demócrata) de Nueva York, Mario Cuomo, ha criticado, a su vez, la reciente decisión del presidente George Bush de posponer el viaje al Japón, que le parece ampliamente prioritaria, para atender los asuntos internos donde, como dice el semanario "Time", "su habilidad para explotar el crecimiento de la economía real parece dudosa". La cual va de la mano con la caída del producto, el aumento del desempleo e —incluso— el derrumbe de la popularidad presidencial que alcanzó altas cumbres tras la guerra del Golfo.

Enrique Alonso

Copyright Clarín, 1991

90.0548

Nº. DOCUMENTO
TITULO Bloque Asiático: más mito que realidad.
PRO El País (150007)
F 26/12/91
VI Japón (66224)
Asia (10034)
F. Ec. (11161)
Comercio Exterior (11409)

El Bloque Asiático es más Mito que Realidad

Según un estudio reciente del Prof. Jeffrey Frankel se ha exagerado mucho en relación a los rumores de que Japón está formando un bloque comercial en Asia Oriental.

Uno de los conceptos favoritos de los opositores de Japón es el de que este país está usando su indudable influencia en Asia Central para forjar un bloque comercial regional que, no sólo rivalizaría con las zonas de libre comercio de América del Norte y la Comunidad Europea en términos de tamaño, sino que también dejará a las empresas occidentales fuera de algunas de las economías de más rápido crecimiento del mundo. Según Jeffrey Frankel, profesor de Berkeley, perteneciente a la Universidad de California, esas son tonterías. En el ensayo "Is a yen bloc forming in Pacific Asia?" (¿Se está formando un bloque del Yen en Asia del Pacífico?"), que ganó el concurso de la **Annex Bank Review**, Frankel demuestra que existen pocas pruebas de que se esté formando un bloque semejante.

Jeffrey Frankel no discute el hecho de que las inversiones japonesas en países vecinos —Hong Kong, Corea del Sur, los cinco países de ASEAN, Australia y Nueva Zelandia— son importantes y siguen creciendo. El comercio entre los miembros del llamado "bloque del yen" aumenta vertiginosamente: el comercio intra-regional ha crecido desde constituir el 33% de las importaciones y exportaciones totales de la región en 1980, al 37% en 1989.

Pero, estima Frankel, estos hechos tan simples pueden llevar a conclusiones erróneas. Durante ese mismo período, también creció el comercio intra-regional en la Comunidad Europea (de 51% a 59%), y entre los Estados Unidos, Canadá y México (de 32% a 36%). Los países asiáticos no son, entonces, más culpables que otros vecinos de la formación de clubes cerrados.

En realidad, sostiene Frankel, puede que no exista culpabilidad alguna. Este nivel en aumento del comercio intra-regional puede no deberse necesariamente a un mayor grado de preferencia en el tratamiento entre los miembros de cada bloque, sino que puede simplemente reflejar la mayor importancia del bloque en la economía mundial. La pregunta clave no se refiere a si el comercio intra-regional aumenta y disminuye, sino a si su proporción en el total se hace mayor o menor. En 1980, el comercio intra-regional de los países asiáticos ascendía al 33% del total, en comparación con el 15% que constituía su participación en el comercio mundial; esto le daba un "ratio de propensión regional" (comercio intra-regional dividido por participación en el mercado mundial) de 2.18. Para 1989, el comercio entre los países asiáticos había bordeado el 37% de su comercio total, mientras que su participación en el mercado mundial había saltado al 20%, reduciendo el ratio de propensión regional a 1.85. Compárese esto con la Comunidad Europea, donde el ratio de propensión regional del 1.28, que había en 1980, aumentó a 1.77 en 1989.

Es verdad que existen otras evidencias de que los lazos regionales se están haciendo cada vez más fuertes. El comercio bilateral entre los países asiáticos y Japón, por ejemplo, creció rápidamente en la segunda mitad de la década del Ochenta. Pero, observa Frankel, ese hecho simplemente revirtió la declinación que sufriera el comercio bilateral durante la primera mitad de esa década.

Para buscar pruebas más convincentes respecto a la formación de bloques, Frankel estudió el creciente rol del Japón en el financiamiento de la región. Aún allí el caso es poco firme. Frankel admite que la inversión directa realizada por Japón en las regiones asiáticas aumentó de U$S 2.000 millones en 1985 a U$S 8.200 millones en 1988. Pero señala que esto es menos dramático que el aumento de la inversión japonesa en la Comunidad Europea, la cual aumentó de U$S 1.900 millones a U$S 9.100 millones durante el mismo período; o en América del Norte, donde esta inversión pasó de U$S 8.500 millones a U$S 22.300 millones.

Una pista alternativa para determinar si un país es financieramente dependiente de otro es la medida en que los cambios en las tasas de interés del primero se explican con movimientos de las tasas de interés en el segundo. Aquí también es difícil encontrar pruebas de una dependencia asiática del Japón. Al examinar los movimientos de las tasas de interés en 1988, Frankel encuentra pocas pruebas de que las tasas japonesas de interés afecten las tasas de otros países asiáticos. A decir verdad, en Hong Kong y Singapur, las tasas de interés del dólar fueron las que más influencia tuvieron sobre las tasas locales. A esa altura, sin embargo, en la mayoría de los países asiáticos hubiese sido sorprendente hallar una relación entre las tasas internas y las tasas japonesas de interés; los mercados financieros de estos países estaban fuertemente protegidos y muchas de las monedas se cotizaban en relación al dólar.

Para 1991, la mayoría de los mercados financieros asiáticos se habían abierto a la influencia extranjera, habiendo surgido un papel creciente para Tokyo. Las tasas de interés en Singapur pasaron a ser determinadas más por las tasas de Tokyo que por las de Nueva York. Las tasas japonesas de interés también tuvieron una fuerte repercusión en las tasas de Taiwán. No obstante, sigue siendo Nueva York la que más influye en las tasas de Australia y Hong Kong, en tanto que las tasas de interés de Corea del Sur sufrieron en partes iguales los cambios en las tasas de interés, tanto japonesas como estadounidenses.

Un aspecto en el cual la influencia del Japón está creciendo sin dudas, es en el aumento del uso del yen como moneda regional. La proporción de yenes guardados por los bancos centrales asiáticos como parte de sus reservas de moneda extranjera, aumentó del 13.9% en 1980 a 17.5% en 1989. Los países de Asia que tienen deudas internacionales grandes han estado cambiando su deuda en dólares por yenes. Entre 1980 y 1988 la deuda en yenes como proporción de la deuda total de Indonesia, Corea del Sur, Malasia, Filipinas y Tailandia, casi se duplicó hasta llegar cerca de un 40%.

El uso creciente del yen no implica sin embargo que Japón esté estableciendo un bloque comercial proteccionista, y mucho menos que tenga la intención de hacerlo. Por el contrario, la iniciativa de convertir el yen en moneda regional no provino del Japón. Como señala Jeffrey Frankel, el Japón comenzó a promocionar el yen como moneda internacional sólo bajo presión de los Estados Unidos. Y fueron también los Estados Unidos quienes persuadieron a Corea del Sur y a otros países de Asia de que comenzaran a abrir sus mercados de capitales, y que los convencieron de no fijar la cotización de su moneda en relación al dólar. No existe aquí demasiado consuelo para los teóricos de la conspiración.

Extraído de The Economist derechos exclusivos para Indicadores de Mercado de EL PAIS

ENT HA
CRUZADO VR
01-01

Japón triplicó superávit comercial
A.F.
C. Ext. (1.59)

Japón triplicó su superávit comercial

[illegible] (Reuter, DPA) — A pocos días de la visita del presidente norteamericano George Bush al Japón, para discutir espinosos temas comerciales, Tokio anunció ayer que el superávit de su balanza de pagos creció más de tres veces.

La balanza en la cuenta corriente de la nación —máxima medida del comercio en bienes y servicios— se expandió a un superávit de 7260 millones de dólares en noviembre, comparado con el superávit de 1690 millones de dólares en igual mes de un año anterior, dijo un vocero del Ministerio de Finanzas.

"Cuando Bush arribe a Tokio verá muchas cuentas en rojo" dijo Kenneth Courtis, economista jefe del Deutsche Bank Capital Markets (Asia) Ltd.

Bush arribará al Japón el 7 de enero para una visita de cuatro días, que en buena medida estará dedicada a bregar en favor de una apertura de los mercados domésticos japoneses.

En el Congreso de los Estados Unidos, las críticas contra las prácticas comerciales japonesas estuvieron multiplicándose estos días, alimentada por hechos tales como la reciente decisión de General Motors Corp. de clausurar 21 plantas y despedir a 74.000 empleados.

• Balanza

Funcionarios japoneses se están preparando para arrostrar enérgicas acometidas de Washington.

El principal componente de la cuenta corriente, la balanza comercial, se elevó a 8650 millones de dólares el mes pasado, comparado con 4430 millones un año atrás, lo cual implica un aumento de 95 por ciento.

La cuenta corriente reiteró una tendencia que se percibió en gran parte del presente año, ya que fue la merma de importaciones japonesas lo que provocó la suba en el superávit.

Las importaciones declinaron 14% a 17.640 millones de dólares, comparado con 20.620 millones un año antes.

Si bien el enlentecimiento de la economía [illegible] nesa ha motivado una merma en las [illegible] neos durante gran parte del año, las cifras fueron [illegible] mente bajas en meses recientes a causa de [illegible] rigieron para el petróleo hace un año.

Los precios del petróleo crudo se [illegible] niveles que habían exhibido durante la crisis del Golfo [illegible] diendo de alrededor de 34 dólares por barril [illegible] 1990 a unos 20 dólares en noviembre de [illegible]

Mientras tanto, las exportaciones [illegible] tacular cinco por ciento, a 26.290 millones de [illegible] 25.050 millones en 1990.

Pero Courtis destacó que las [illegible] nesas siguen [illegible] para [illegible] cado externo en épocas en que los [illegible] ses están en retirada.

9200580

DOCUMENTO
TITULO Japón quiere consolidar su condición de superpotencia para 1992
PROCEDENCIA La República (150023)
FECHA 27/12/91
DESCRIPTOR Japón (66224)
FEC (161)
RR.E (11599)

(D-7)

Japón espera consolidar en 1992 su condición de superpotencia

Tokio, (ANSA)
por Cristiano Milnera

[illegible] consolidará su rol de superpotencia en 1992, extendiendo al campo político y estratégico una parte de su condición de gigante económico y gran acreedor mundial, que se verá ratificada con un superávit financiero que podría llegar a los 90.000 millones de dólares.

Medio siglo después del ataque nipón a Pearl Harbor, Japón se ve empujado cada vez más al centro del escenario mundial por las dimensiones y la dinámica de su crecimiento económico y tecnológico. Un papel extraño a la cultura nipona: tras siglos de total aislamiento, los militaristas que se lanzaron en el siglo XX a la colonización del Este asiático (Corea, Taiwan, Manchuria, China), aspiraban a conquistar para el Imperio del Sol Naciente la condición de líder de una parte del Asia que asegurara a Japón las materias primas y los mercados que necesitaba para su expansión, tardía en un mundo dominado por las potencias coloniales occidentales.

Al concluir el segundo milenio de nuestra era, Japón se descubrió en el año que concluye como una de las dos naciones más modernas y fuertes del mundo, que no puede renunciar a interpretar un papel global en los equilibrios mundiales. El derrumbe del comunismo europeo y el fin de la guerra fría han acelerado la necesidad de hacer las cuentas con una realidad a la que se habrá [illegible] la cultura de la gran mayoría de los 123 millones de nipones.

El que viene, ¿será el siglo japonés? se preguntan los principales analistas mundiales. Se estima que si los ritmos de crecimiento continúan como hasta hoy, Japón superará el Producto Interno Bruto de Estados Unidos en el año 2010. Esto quiere decir que, con la mitad de la población de la única superpotencia estratégica que existe hoy en el mundo, los pobladores del imperio nipón contarán con el doble de ingresos individuales que los norteamericanos.

¿Cuáles serán las consecuencias políticas, militares, económicas, culturales y tecnológicas de un hecho de semejante importancia?

Este es el desafío del futuro próximo al que el mundo debe prepararse. En la elaboración de los escenarios posibles, no faltan la hipótesis de una nueva guerra entre Estados Unidos y Japón. Quienes la formulan no tienen en cuenta que las economías de ambos gigantes son cada día más interdependientes. Japón, además, acepta jugar un papel estratégico [illegible] para mantener los equilibrios asiáticos, pero deja bien claro que el papel de tutor del Pacífico lo deja Estados Unidos con su [illegible]. Pero nadie duda que la modificación de las relaciones de fuerzas entre EE.UU. y el Japón [illegible] uno de los temas que dominarán el panorama internacional en los próximos veinte años.

En el orden interno, Japón ha sido sacudido en 1991 por una cadena de muy graves escándalos financieros que envolvieron a las sociedades de mayor envergadura mundial, como la Nomura.

El primer ministro Toshiki Kaifu [illegible] en octubre y ha sido reemplazado por Kiichi Miyazawa, uno de los [illegible] del partido Liberal Democrático, de orientación conservadora, que gobierna el país desde el fin de la ocupación norteamericana.

Miyazawa llegó a principios de noviembre al cargo de jefe del gobierno y desde entonces no cesa de tambalear. En la prensa nipona y la opinión pública se ha actualizado el escándalo Recruit (una empresa que sobornaba a políticos y gobernantes para obtener favores), que hace menos de dos años obligó al [illegible] primer ministro a dimitir como ministro de Finanzas.

Por otra parte, Miyazawa no ha logrado desbloquear el conflicto [illegible] de Estados Unidos y de la Ronda Uruguay del GATT, que discute la liberalización de los intercambios mundiales, porque Japón [illegible] a la importación de arroz. El tema es un tabú [illegible] para los políticos japoneses por los [illegible] — y la [illegible]

[illegible]

La Constitución de la [illegible] la "capacitación" [illegible] por el vencedor de la Segunda Guerra Mundial.

Los [illegible] de Japón [illegible] y la Europa [illegible] La guerra del Golfo [illegible] debate. Japón se limitó a pagar 13.000 millones de dólares a Estados Unidos, la cuarta parte del costo del conflicto bélico contra Saddam Hussein, y a pedir disculpas por no poder hacer nada más.

El gobierno de Tokio acepta que el mundo de hoy obliga a Japón a aceptar nuevas obligaciones internacionales. [illegible]

[illegible]

Los [illegible] des [illegible] 1992. [illegible] Japón en el único gran [illegible] los mercados internacionales durante 1992.

9200581

TO
Comicios generales en Taiwan; Victoria del Partido Nacionalista..
El País (19007)
22/12/91.
Taiwan (20024)
F. Pol (11104)
G. Nac (1302)
PP. PP. (11804)

Abrumadora Victoria Para el Oficialismo Taiwanés

TAIPEI, 21 (REUTER) — El Partido Nacionalista de Taiwan obtuvo una victoria arrolladora en los primeros comicios generales de la isla en más de cuatro décadas, lo que constituyó un revés serio para la oposición que propugnaba la independencia.

Los nacionalistas obtuvieron 254 de las 325 bancas de la Asamblea Nacional, lo que les da autoridad para imponer nuevas reformas políticas el año próximo sin hacer concesiones a la oposición.

El gran perdedor, con apenas 66 bancas, fue el principal partido opositor, el Partido Progresista Democrático (PPD), que defiende la independencia de Taiwan e insiste en que abandone su meta oficial de eventual reunificación con China.

Como parte de las reformas democráticas que comenzaron con el levantamiento de la ley marcial en 1987, en los comicios de hoy se eligió por voto directo a 225 diputados. Un centenar de bancas fue asignadas a las distintas partes según su imagen del voto popular.

Esta es la primera vez que la mayoría de la Asamblea es elegida por voto directo desde que los nacionalistas perdieron la guerra civil china y cambiaron su gobierno a Taiwán en 1949.

Los comicios constituyeron el desmantelamiento de gran parte del sistema autoritario establecido por el extinto líder nacionalista Chiang Kai-shek. En elecciones previas se sometió al voto popular a apenas una reducida fracción de bancas, protegiendo de tal forma a una gran mayoría nacionalista.

"Esta es una victoria para la democracia", dijo a la prensa el primer ministro nacionalista Hau Pei-tsun, con una amplia sonrisa.

Los candidatos ganadores lanzaron fuegos artificiales y encabezaron caravanas de bulliciosos vehículos por ciudades de la próspera isla de 20 millones de personas.

Por primera vez, el PPD luchó abiertamente para que Taiwan se declare independiente. El gobierno considera como sediciosas las demandas de libertad y dijo que podría disolver al PPD tras los comicios.

Beijing, que considera a Taiwan como una provincia renegada, también denunció al PPD. Reiteradamente amenazó con invadir Taiwan si la isla se declara independiente.

El PPD, legalizado con las reformas de 1989, acusó a los nacionalistas de compra de votos durante la campaña.

"Esta fue una elección sucia porque los nacionalistas usaron su dinero para adquirir votos y controlar la prensa", dijo en conferencia el presidente del PPD Hsu Hsin-liang.

La nueva asamblea, que tiene atribuciones para revisar la constitución, se reunirá en marzo para debatir nuevas reformas democráticas, incluso un nuevo sistema para elegir presidente.

ENTRADO HA
CRIE VR

9200582

Votan en taiwan por la reunificacion con la Republica Popular China..

Clarin (10822)
23/12/91
Taiwan (20234)
China (10151)
F. Pol (11164)
G. Nac (11302)

VOTAN EN FAVOR DE LA REUNIFICACION CON LA REPUBLICA POPULAR CHINA

Rechazan la independencia de Taiwán

TRIPEI, 22 (Reuter, ANSA y AP). — **Los votantes de Taiwán han rechazado en forma abrumadora dar un paso hacia la independencia respecto de China, una medida que habría desatado un caos político y modificado radicalmente el equilibrio político en Asia.**

Durante las últimas cuatro décadas, el gobierno nacionalista insistió en que las islas son parte de China y algún día se reunirán políticamente con el territorio continental, a pesar de que su crecimiento económico y sus reformas democráticas superaron de lejos a los de la República Popular.

En la elección general del sábado, la primera desde 1943 y la primera en la que candidatos opositores se atrevieron a realizar una campaña franca en favor de la independencia, los taiwaneses tuvieron una oportunidad inédita de revertir esa política.

Al brindar al Partido Nacionalista una victoria por amplio margen en los comicios, los votantes evidenciaron que quieren que Taiwán siga siendo legalmente parte de "la patria china", aunque la mayoría no desea que se concrete la reunificación hasta que China se convierta en una democracia.

"Los resultados de las elecciones demostraron que la demanda de un Taiwán independiente no logró aceptación popular", destacó el diario de gran circulación United Daily News en un editorial publicado hoy.

"La posición de la oposición asustó a los votantes. La gente quiere estabilidad por sobre todas las cosas", declaró Chu Yun Wan, profesor de ciencia política de la Universidad Nacional de Taiwán.

Si el Partido Progresista Democrático (DPP), el principal de oposición, hubiera ganado los comicios habría intensificado sus presiones para que Taiwán se declare independiente en marzo, cuando se reúna la Nueva Asamblea Nacional para reformar la Constitución.

Una declaración de independencia habría sumido en el desconcierto la política regional y no solo la interna. **Los Estados Unidos y todos los gobiernos importantes de Asia y el Pacífico** —con excepción de Corea del Sur— **consideran oficialmente a Taiwán como parte de China.**

Una victoria del DPP en las elecciones **también habría irritado al gobierno comunista de China, que considera a Taiwán como una provincia renegada, y ha amenazado reiteradamente con invadirla si la isla se declara independiente.**

En los meses previos a los comicios, Pekín proclamó que los activistas que demandan la independencia serían "**quemados hasta dejarlos hechos cenizas**" y advirtió que los vínculos económicos y de otro género que existen con Taiwán se resentirían si el movimiento por la independencia seguía creciendo.

Agencia AP

Un grupo de taiwaneses celebra la victoria del Partido Nacionalista, que propugna la reunificación con China.

Muchos analistas políticos pronosticaron lazos más estrechos y cordiales entre China y Taiwán tras el resultado de los comicios.

"**El Movimiento por la Independencia era una sombra que se cernía sobre los vínculos entre las dos partes. Ahora, finalmente, la lluvia ha pasado y el cielo está despejado**", comentó el Comercial Times, importante diario económico.

HB UR

920583

Nº DOCUMENTO .....
TITULO Descubren en Iran el mayor yacimiento de gas natural.
PROCEDENCIA La República (15623)
FECHA 19/12/91
VIÑETAS Iran (10095)
F. Ec (11161)
Sec. Energético (11904)

Descubren en Irán el mayor yacimiento de gas natural

0-1

Atenas (UPI)

■ Trabajadores de perforación iraníes que buscan petróleo en el Golfo Pérsico desde hace seis meses descubrieron lo que Teherán considera el yacimiento de gas natural más grande del mundo, dijo el martes la agencia noticiosa oficial iraní Irna.

Al hacer el anuncio en Teherán, el ministro de Petróleo iraní Gholamreza Aqazadeh dijo que el descubrimiento fue hecho en aguas internacionales que Irán comparte con Qatar.

De acuerdo con el despacho de Irna captado en Atenas, Aqazadeh dijo que el hallazgo ocurrió después de seis meses de operaciones llevadas a cabo por la compañía nacional iraní de perforaciones, propiedad del Estado.

Agregó que "el yacimiento es el mayor de su tipo jamás descubierto en la historia de la industria petrolera", y se calcula que sus reservas alcanzan los 100 trillones de pies cúbicos.

Anteriormente, Irán ha señalado que sus reservas de gas natural son sólo superadas por las de la Unión Soviética.

Aqazadeh dijo que el hallazgo está valorado en unos 200.000 millones de dólares, y que Teherán conversa con compañías extranjeras sobre las inversiones que se necesitarán para las actividades de explotación del nuevo reservorio. El funcionario no suministró los nombres de las compañías.

El gas tuvo una presión de 5.000 libras por pulgada cuadrada en las áreas profundas y de 1.500 libras más cerca de la superficie, dijo el ministro, quien describió tales medidas como "ideales".

Bajo la capa de gas, el yacimiento también tiene reservas de gas líquido estimadas en 2,5 a 3 mil millones de barriles, igualmente, capas de petróleo fueron encontradas a profundidades entre 1.280 y 1.400 metros.

Irán negocia con distintas naciones europeas para exportar el gas natural a través de un gasoducto que sería construido entre Turquía y Grecia.

Planes anteriores para exportar gas natural a Europa a través del gasoducto soviético aparentemente no han sido activado. debido a la actual crisis política en Moscú.

Irán también planea exportar su gas hacia Pakistán e India a través de un gasoducto al este de Bandar Abbas.

01-01

UNIZAR HAR

9200584

VINCULO

Aprueban el pluralismo político en Kenia.

La República (1?0023)

04/12/91.

KENIA (10114)

F. POL (11164)

G. NAC (11802)

PP. PP. (11304)

PLURALISMO

La Asamblea [illegible] de los 3.600 delegados nacionales de la KANU ([illegible] Africana de Kenia), partido único en el poder en Kenia, [illegible], a mano alzada, la [illegible] ayer por los [illegible], de introducir el [illegible] político en el país.

[illegible] los partidos de [illegible] a la "KANU" no es [illegible]. La [illegible] del pluralismo [illegible], presentar al- [illegible], según se desprende de [illegible] por el jefe del [illegible], Daniel Arap Moi: "Cualquier [illegible] con una base [illegible] y no tribal, podrá registrar [illegible] de los [illegible] de Gracia y Justicia, y del [illegible]".

"Se trata de una decisión histórica que [illegible] al país del nivel del [illegible]", dijo una fuente de la [illegible].

"[illegible] que la decisión [illegible] del Parlamento y [illegible] Kenia tendrá un sistema de [illegible] con las democracias [illegible], ya no basado en el [illegible] de una oligarquía, sino [illegible] que deberá tener como [illegible] la transparencia de [illegible]", comentó la misma fuente.

ENTRADO

CRUZADO

01-01

9200585

DOCUMENTO
TITULO Nuevo atentado del IRA en Belfast.-
Clarín (150024)
6/12/91.
Ya/Izuda (66196)
Fz. Militar. (1163)
Acciones subversivas (1018)

Un nuevo golpe del IRA

BELFAST, 5 (AP y EFE). — Un nuevo atentado del Ejército Republicano Irlandés (IRA) en Belfast dejó ayer un saldo de 23 personas heridas, y causó daños materiales a varios edificios públicos.

Un coche-bomba, que contenía 450 kilogramos de material explosivo, estalló ayer en una calle céntrica de Belfast, entre el hotel Europa y el Teatro de la Opera. Una llamada anónima advirtió a una emisora radial sobre el atentado, media hora antes de la explosión. Entre los heridos habría trece policías, dos soldados del Regimiento de Defensa del Ulster (auxiliares del ejército británico) y ocho civiles.

En un comunicado en el que se atribuyó el hecho, el IRA aclaró que no tenía ningún "objetivo" específico. La bomba explotó cerca de la sede del Partido Unionista del Ulster —el principal partido protestante de Irlanda del Norte—, la cual sufrió graves daños.

En seis días el IRA atentó contra tres hoteles: un coche-bomba explotó el jueves junto al hotel Plaza, a 50 metros del Europa, y el martes una bomba incendiaria dañó un hotel de los suburbios de Belfast. En sus últimos movimientos la organización independentista se dirigió hacia áreas céntricas y comerciales, concentrando sus puntos de ataque en zonas turísticas.

El riesgo de que se quiebren ciertas alianzas, que la sostienen económica y tácticamente, no parece detener la voluntad terrorista de la organización irlandesa. Este atentado tiene lugar horas después de que el líder libio Muammar Kadafi anunciara su intención de cerrar los campos de entrenamiento que el IRA tiene en Libia y de dar información secreta sobre el grupo. El IRA cuenta con el apoyo de Libia desde los primeros años del gobierno de Kadafi, y gran parte de su armamento explosivo proviene de los arsenales libios (ver Clarín de ayer).

ENTRADO HA
CRUZ-D VB

01-01

9200586

Una mujer fue designada ayer pa[…] dirigir el contraespionaje británi[…]

Seguramente con el fin de la Guerra Fría los agentes del MI-5 no tendrán que seguir lidiando con sus tradicionales adversarios, los espías soviéticos. Pero aparecerán otros peligros. Las operaciones detectadas poco antes de la crisis del Golfo para llevar a Irak piezas destinadas a construir un cañón gigante, son un ejemplo. Al frente del famoso servicio de contraespionaje británico fue colocada una mujer, Stella Rimington.

Kim Philby y Roger Hollis, dos ex agentes británicos que espiaban para Moscú.

Una mujer, **Stella Rimington**, fue designada por el gobierno del primer ministro **John Major**, directora del servicio de contraespionaje británico, el **MI-5**. La funcionaria, que ingresó a la organización hace 22 años, es ahora la principal colaboradora del jefe de la agencia, **sir Patrick Walker**, y lo sucederá a partir de febrero, cuando se retire.

Rimington tendrá que ocuparse de dirigir las operaciones de detección de espías extranjeros en **Gran Bretaña** y de coordinar la cooperación con organismos que cumplen funciones similares en otros países.

Posiblemente esta sea la primera vez en la historia del MI-5 en que el organismo es dirigido por una mujer, pero esto no puede afirmarse a ciencia cierta porque hasta 1989 la identidad del funcionario a cargo de la agencia era considerada información reservada. No es **probable, pero sí posible, que Rimington haya tenido alguna predecesora cuyo nombre nunca haya sido dado a conocer.**

En rigor, el velo de secreto no terminó de descorrerse, y el subsecretario de Interior, **Kenneth Baker**, quien anunció el nombramiento, aclaró que no se proporcionarán fotos de la directora y que esta no concederá entrevistas. Sólo el marido de la directora, **John Rimington**, habló con los periodistas. El hombre, que ocupa la dirección general de la Secretaría de Salud y Seguridad, afirmó que "la carrera de mi esposa es asunto suyo, pero naturalmente me siento encantado por ella".

La funcionaria, que ganará un sueldo de 140 mil dólares anuales, afrontará una gran responsabilidad en dos sentidos. El primero de ellos es que será directora del servicio de inteligencia más antiguo y prestigioso del planeta. El segundo, que el **Reino Unido** fue a lo largo de las últimas décadas un verdadero campo de batalla entre agentes occidentales y espías del bloque socialista. Obviamente, este segundo aspecto perderá algo de su importancia como consecuencia del fin de la **Guerra Fría**.

El MI-5 remonta sus orígenes en forma directa a un servicio secreto organizado en el siglo XVI por **sir Francis Walshingham**, secretario de Estado de la reina **Isabel I**. Fue estructurado en su forma actual en 1909 para combatir a los agentes alemanes que operaban en territorio británico.

El organismo, bautizado **MI-5** por ser la quinta secci[…] militar —military […] glés—, sirvió de […] millares de otros […] norteamericano. […] ción de espías, el MI-[…] impedir el sabotaje […] la subversión e […] cretos de Estado. […] arrestos en forma […] las detenciones a la "[…] Scotland Yard. Depe[…] nistro, de quien recibe […] del ministro del Interior.

Pese a la eficacia del […] contraespionaje, los […] ros que trabajaron para […] guieron colarse en […] vel y pasar desde […] datos cruciales al […] mosa de las redes, […] magníficos", estuvo […] Philby, Guy Burgess, […] an, Anthony Blunt y, […] último aún hoy no ex[…] dad, John Cairncross.

Los espías, nobles, […] clase media alta, […] dos de la Universidad […] antifascistas conve[…] el comunismo, com[…] 1935. El grupo reci[…] desbaratado en octu[…] a las revelaciones […] Gordievsky, respon[…] Londres que se pasó a […] tales y el trabajo […] […]

[illegible] por […] de […]". Uno de […] sido el jefe de la […] Europa occidental […] otro, nada menos […] del MI-5, sir […]

ENTR[…] HA

01-01

9200587

I.R.A. [illegible]

17/12/91

G. Bretaña

F. Fluviales

Acciones Reivindicativas

Londres: una bomba colocada por el IRA provoca caos y temor

LONDRES, 16 (UPI). — Una explosión ocurrida esta mañana en una línea ferroviaria cerca de Clapham Junction, una de las estaciones de trenes más congestionadas del mundo, causó caos a millones de pasajeros de Londres, pero no provocó víctimas.

La explosión, que ocurrió cuando comenzaba la hora de mayor movimiento, alrededor de las 6 de la mañana en una línea del sudoeste de Londres, fue causada por un pequeño artefacto, informó un vocero de una unidad antiterrorista.

"Creemos que fue una bomba", dijo el vocero de la policía de transportes británica.

Pocas horas después, la Bolsa de Valores de Londres fue evacuada y se suspendieron las transacciones debido a una alarma de seguridad. Luego de dos horas de búsqueda de artefactos explosivos en el edificio, las autoridades permitieron reanudar las actividades bursátiles.

La explosión de hoy es la última en una secuencia casi diaria de atentados con explosivos y bombas incendiarias, la mayoría reivindicados por el rebelde Ejército Republicano Irlandés (IRA), que está buscando crear temor y alarma al acercarse las festividades de Navidad.

Un dirigente empresarial estimó que los perjuicios económicos por las demoras de hoy podrían costar unos 46 millones de libras esterlinas (86 millones de dólares).

El IRA hizo estallar el domingo una bomba incendiaria en la Galería Nacional de Londres, pero nadie resultó herido y causó daños menores, informó la policía.

Por su parte, las autoridades señalaron que nadie se adjudicó la responsabilidad por las bombas incendiarias que explotaron el sábado en uno de los centros comerciales más grandes de Gran Bretaña en Brent Cross, en el norte de Londres, causando grandes daños pero ningún herido.

El IRA, el más grande grupo [illegible] que combate al gobierno británico en Irlanda del Norte, se adjudicó la responsabilidad por anteriores atentados con bombas a negocios en Manchester, Blackpool y al prestigioso West End de Londres durante las tres últimas semanas.

Las autoridades dijeron que los dispositivos usados en las explosiones del sábado fueron similares a aquellos usados en ataques recientes, por los que el IRA se adjudicó la responsabilidad.

El diario Observer, de Londres, dijo hoy que el IRA tiene a su cargo un grupo de mujeres jóvenes [illegible] que se hacen pasar [illegible] vendedoras para [illegible] zar los ataques a los [illegible] cios como parte de [illegible] campaña de Navidad.

Fuentes policiales [illegible] laron que creen que [illegible] células del IRA son [illegible] ponsables de la [illegible]

ENTRADO HA
SALIDA UR

01-01

9200588

Centenares de miles de trabajadores varados por el cierre de 8 estaciones ferroviarias tras la explosión de una débil bomba

El IRA sumió a Londres en el caos

* *El grupo guerrillero irlandés ha desatado hace días una ofensiva navideña destinada a desorganizar la economía*

En vísperas de las fiestas de Navidad y tras dos días consecutivos de atentados del IRA, la capital británica estaba este lunes sumergida en un verdadero caos a raíz del cierre de todas las estaciones ferroviarias por alerta de bombas, a la que siguió una explosión en la estación de Claphah Junction (suroeste). Una bomba de débil potencia, "destinada más a desorganizar que a destruir", fue la causa de esa explosión indicó Scotland Yard. Las ocho estaciones concernidas fueron inmediatamente evacuadas y cerradas. La policía organizó inmediatamente la búsqueda de eventuales explosivos.

Londres (AFP)

Estaciones rigurosamente vigiladas. Miembros de la policía londinense buscan minuciosamente aparatos explosivos durante la mañana de ayer. Al mediodía se reabrieron las estaciones ferroviarias. (Telefoto de AFP)

■ La policía de transportes instó a la población a evitar trasladarse a Londres por la mañana.

El cierre de las estaciones provocó un verdadero caos en la actividad de la capital, donde llegan cada mañana cientos de miles de habitantes de la periferia que utilizan los trenes de cercanías y sus conexiones con el metro.

En los dos días anteriores, Londres fue objeto de atentados reivindicados por el IRA. El domingo por la mañana, un incendio provocado por una bomba incendiaria se declaró en un ala de la National Gallery, en pleno centro de la capital.

La víspera, dos incendios, afectaron dos grandes tiendas del centro comercial de Hendon (norte de Londres). Otras dos bombas incendiarias fueron descubiertas después en otras dos grandes tiendas céntricas.

Atentados similares se registraron el 1 de diciembre en varias tiendas del centro y, una semana después, una docena de bombas incendiarias fueron descubiertas en Blackpool y Manchester (nordeste).

El IRA, que a menudo realiza paralelamente atentados en Londres y en Belfast, trata de desorganizar la vida económica en Inglaterra para recordar, como lo hizo el domingo en ocasión del atentado contra la National Gallery, que "Gran Bretaña ocupa una parte del territorio nacional irlandés".

Hace ocho años, el IRA eligió también el período simbólico de Navidad, el 17 de diciembre de 1983, para cometer un atentado contra el gran almacén Harrods, que causó seis muertos y 90 heridos.

UNA ADVERTENCIA

El IRA había advertido el domingo al reivindicar un atentado cometido contra la National Gallery con un artefacto incendiario que "el costo económico de las perturbaciones causadas a la vida cotidiana continuará creciendo mientras Gran Bretaña y su ejército sigan ocupando una parte del territorio nacional irlandés".

La bomba del lunes no dejó víctimas y explotó unos minutos antes de las 06h00 GMT cerca de la estación de Clapham Junction, un lugar "estratégico" de acuerdo a la policía del tránsito.

Se trató de un "pequeño explosivo hecho con miras a desorganizar, no para destruir, indicó Scotland Yard.

El cierre inmediato de la estación ferroviaria, nudo vital para toda la red férrea sur, ocasionó además enormes embotellamientos en la zona que se encontraba especialmente repleta de vehículos por decidir muchos pasajeros utilizar su propio transporte al enterarse de la noticia por radio.

Una persona que dijo ser del IRA había advertido minutos antes de la explosión que varias bombas habían sido colocadas en trece estaciones ferroviarias y terminales de Londres.

Todas ellas fueron de inmediato cercadas por la policía en búsqueda de los explosivos, lo que bloqueó a unos 500.000 pasajeros que utilizan cada mañana las estaciones londinenses.

Las estaciones fueron reabiertas al final de la mañana pero British Rail preveía perturbaciones y retrasos en los horarios hasta hoy en la mañana de todas maneras.

OFENSIVA NAVIDEÑA

Desde el inicio de diciembre el IRA inició una serie de ataques sistemáticos cada fin de semana contra intereses económicos de Inglaterra y está logrando perturbar y perjudicar el funcionamiento de las actividades comerciales en un momento vital de fiestas de Navidad y Fin de Año.

Ha hecho explotar artefactos incendiarios en tiendas comerciales como ocurrió la semana pasada en Machester y Blacpool (nordeste), o en inmensos centros comerciales como el de Brent Croos (norte de Londres) el sábado, causando grandes pérdidas al comercio sin el menor riesgo para sus militantes.

Según el propietario de una boutique de Brent Croos, el cierre del centro comercial el sábado en la mañana por el atentado y la baja consecuente de clientela en la tarde, produjeron pérdidas por alrededor de 5 millones de libras esterlinas (8.500.000 dólares).

Según estimaciones de la asociación de consejos municipales laborista de Londres, alrededor de 46 millones de libras esterlinas por horas no trabajadas se perdieron el lunes por no poder llegar a sus trabajos decenas de miles de empleados, sin

contar las pérdidas sufridas por el comercio al no ir de compras de Navidad el lunes miles de personas.

El gobierno del primer ministro John Major, que se declaró "muy chocado" por el atentado de Clapham Junction, fue interpelado el lunes por los diputados. "Londres es el mayor blanco del mundo y el peor protegido", aseguró el presidente de la comisión parlamentaria conservadora para Irlanda del Norte, Ivor Stanbrook. "Los ciudadanos de este país son rehenes del IRA".

REAPERTURA AL MEDIODIA

Todas las estaciones ferroviarias de Londres fueron reabiertas el lunes al mediodía, luego de un minucioso registro en busca de un eventual artefacto explosivo, anunció un vocero de British Rail.

Una alerta de bomba hizo que las autoridades clausuraran el lunes por la mañana las ocho grandes estaciones ferroviarias londinenses, luego de un presunto llamado del IRA (Ejército Republicano Irlandés), poco antes de que explotase una bomba cerca de las vías de la estación de Clapham Junction (sudoeste).

El IRA [illegible] con artefactos incendiarios [illegible] nal Gallery el domingo y en [illegible] comercial del norte de Londres [illegible] do. En un comunicado, el IRA [illegible] que "la guerra [illegible] rido consecuencias económicas [illegible] Gran Bretaña, y en tanto [illegible] pando una parte del territorio [illegible] irlandés".

9200589

9200589

Stella Rimington directora del M.I.5 (servicio de la [illegible] contraespionaje británico)
17/12/91
(Gran Bretaña (1.1.86)
[illegible] (1.163)
Organismos de Inteligencia (1.237)

Una mujer di[illegible] espionaj[illegible]

[illegible]

ENT. [illegible] HA-
CRUZ [illegible] UK

01-01

9200590

Recesión hace quebrar 1000 empresas por semana en Inglaterra

AF (15007)

31/3/92

EUNIDO (1080)

TEC (1161)

La recesión es grave en EE.UU. y en casi todo el mundo industrializado, en Gran Bretaña alcanza niveles insospechados. Mientras el gobierno sigue dudando sobre qué hacer para salir de la crisis, ésta se profundiza día a día, con más desempleados, menos confianza de empresarios y una violenta ola de quiebras. Actualmente, más de 1000 empresas están quebrando por semana, un record histórico difícil de superar. El premier, John Major, por su parte, sigue haciendo oídos sordos a los reclamos para que haga algo, devaluando la libra o subiendo las tasas de interés como el resto de Europa. Los laboristas, en tanto, siguen creciendo en las encuestas para las elecciones del próximo año.

VIOLENTA OLA DE QUIEBRAS EN INGLATERRA: 1000 POR SEMANA

Londres (Reuter, UPI, DPA) — Mientras el jaqueado premier inglés **John Major** sigue con sus dudas sobre las medidas para salir de la crisis económica, los datos negativos se siguen acumulando, alejando cada vez más la posibilidad **de que los conservadores sigan en el gobierno el año que viene.**

El anuncio más catastrófico para las políticas gubernamentales fue ayer el de un **nuevo triste record en la quiebra de empresas británicas: más de 1000 compañías se declaran en bancarrota por semana,** lo que significa casi 200 por cada día hábil, según analistas privados.

El gobierno conservador, en tanto, siguió resistiendo ayer presiones para que haga algo, **devaluando la libra esterlina o elevando las tasas de interés.** Pero, por ahora, Major sólo atina a ver cómo su partido desciende en las encuestas en un prólogo poco auspicioso **para las elecciones generales que deben realizarse el año próximo.**

Los informes sobre quiebras record de empresas en los últimos 12 meses acompañados **por pronósticos de mayor desempleo** y persistencia de condiciones desfavorables **en el mercado habitacional** impulsaron exhortaciones de destacados empresarios y dirigentes conservadores preocupados **para que el gobierno haga algo.**

El ministro del Tesoro, **John Maples**, declaró que el gobierno está decidido a mantener la libra **dentro de sus márgenes de fluctuación en el Mecanismo de Paridades Cambiarias de la Comunidad Europea**, agregando que es poco lo que las autoridades pueden hacer para mejorar la economía a corto plazo.

• Declinación

Aunque la libra declinó con respecto al marco alemán y se aproximó a su límite inferior de fluctuación con pocas operaciones, Maples dijo: "**Parece que podremos mantener la libra en su actual nivel y con las actuales tasas de interés**".

Pero agregó que el secretario de Finanzas, **Norman Lamont**, podría apelar a un aumento **políticamente perjudicial de las tasas de interés si fuera necesario.** "Si fuese menester elevar las tasas de interés, **ha puesto en claro que lo hará**", dijo Maples.

Los diarios estaban ayer plagados de malas noticias para el gobierno, que depende fuertemente de su tradicional imagen **de administrador económico responsable** para hacer frente al desafío de un **Partido Laborista** opositor retemplado en comicios previstos **para abril o mayo.**

Las elecciones deben celebrarse por ley a más tardar **en los primeros días de julio** cuando expira el mandato de cinco años del gobierno conservador. El gobierno de turno decide la fecha exacta de los comicios.

Con los laboristas ingresando a 1991 **con seis puntos de ventaja** en las encuestas de opinión pública, el líder del partido, **Neil Kinnock**, afirmó en su mensaje de Año Nuevo que "la recesión ha estremecido la economía y **diezmado la confianza**".

• Quebrantos

"Dun and Bradstreet", agencia de información empresaria, verificó que se registran bancarrotas a razón de 1000 por día, con un total de **47.777 quebrantos en 1991.**

La **Halifax Building Society**, la mayor institución británica de préstamos hipotecarios, señaló que los propietarios de viviendas tendrán que esperar por lo menos un año para ver algún mejoramiento del mercado habitacional, que cayó en un colapso este año.

El **Instituto de Directores (IOD)**, un foro empresario británico, informó de una **sensible merma en la confianza** entre destacados empresarios.

El director general del IOD, **Peter Norman**, manifestó: "La confianza de las empresas, la confianza del consumidor y el optimismo en general, así como la actividad empresaria en general, **todo ello requiere menores tasas**".

El parlamentario conservador **Nicholas Budgen** adujo que las manos del gobierno están atadas por la afiliación de la libra al sistema de paridades cambiarias de la CE. El gobierno no puede decidir la reducción de tasas de interés necesaria para revitalizar la economía debido a que ello haría **que la libra descienda por debajo de los límites permitidos por el sistema de paridades de la CE.**

Budgen indicó que no debe descartarse la devaluación.

HA-VR

9200591

01-01

DOCUMENTO
TITULO Conflictos en Somalia.-
El País (070004)
9/12/91.
Somalia (00169)
F. Pol (11164)

La Lucha por Mogadiscio Crece

NAIROBI, 8 (AP) — La lucha por Mogadiscio, la devastada capital de Somalia, donde tres semanas de enfrentamientos entre clanes ha causado más de 3.000 muertos, volvió a cobrar nueva intensidad, dijeron hoy miembros de organizaciones de socorro.

Unas 7.000 personas han resultado heridas en el conflicto entre el presidente Alí Mahdi Mohamed y el general Mohamed Aidid Farrah, director del gubernamental Congreso Somalí Unido.

Los enfrentamientos entre ambas fuerzas se intensificaron ayer, en que se informó de violentos choques en varios sectores de la ciudad, dijeron empleados de ayuda que se mantienen en contacto telefónico con su personal en Mogadishu vía satélite.

Las fuentes, que hablaron con la condición de no ser identificadas, dijeron no saber si la lucha seguía siendo hoy intensa. Bandas fuertemente armadas de saqueadores se han añadido a las dificultades de Mogadishu, y los empleados de ayuda dicen que más de 3.000 personas han perecido.

Los cuatro hospitales de la ciudad se han visto abrumados por las bajas, la mayoría de las cuales son civiles, incluso muchos niños. Una serie de agencias internacionales de ayuda trabajan con médicos de Somalia para atender a los heridos, pero los suministros de alimentos y médicos escasean.

El Comité Internacional de la Cruz Roja (CICR) dijo que había obtenido finalmente garantías de seguridad de los combatientes de Mogadishu y que trataría hoy de atracar un barco de socorro que transporte 600 toneladas de alimentos y combustible.

La embarcación no ha podido atracar durante dos semanas debido a los fuertes cañoneos que se registran en el puerto, controlado por Aidid.

Greg Tavernier, de la Oficina del CICR en Nairobi, dijo que la Cruz Roja enviaría mañana otra embarcación con unas 600 toneladas de alimentos, combustible y suministros médicos al norte de Mogadishu, baluarte de Alí Mahdi.

El CICR, Médicos sin Fronteras, Salven a los Niños y el Cuerpo Médico Internacional han venido ayudando a los médicos que trabajan en los hospitales de Mogadishu, que están todos en zonas controladas por fuerzas de Aidid.

El CICR envió la semana pasada un equipo médico al norte de la ciudad para ayudar a millares de heridos allí que, o bien buscaron tratamiento en clínicas improvisadas establecidas en casas, o ninguno.

Tavernier dijo que con los suministros que se proponen traer por barco, la Cruz Roja tratará de establecer un hospital en una cárcel que fue construida por el ex presidente Mohamed Siad Barre antes de ser derrocado en enero.

ENTR... HA
CRUZ ... VR

9200592

TEMA: Formación "Comité Nacional de Resistencia" (CNR) para oponerse al golpe en Togo.
FECHA: La República (15/02/91) 02/12/91
VINCULACIÓN: Togo (10/91)
F. Pol (11=1)
G. Nac (11=12)
PP. PP (11=1)

Resistirán el golpe de Togo

D-1

Libreville (ANSA-AFP)

Ocho sindicatos, partidos políticos y asociaciones democráticas togolesas decidieron ayer formar un "Comité Nacional de la Resistencia" (CNR), "para oponerse al retorno de la dictadura personificada por el general Gnassingbe Eyadema". (jefe del Estado)

El frente de lucha democrática invitó -en un comunicado hecho llegar a los periodistas- a los togoleses en el exterior, "a alcanzar inmediatamente las organizaciones de la resistencia que existen en los países limítrofes", y pide a los militares fieles al gobierno del primer ministro Koffigoh, "defender por todos los medios la democracia en peligro". El comunicado concluye afirmando que "el pueblo togolés rechaza ser rehén de un hombre y sus acólitos".

El viernes, doce partidos políticos habían lanzado un llamado a la huelga general para oponerse al intento de las fuerzas armadas de derrocar por la fuerza las instituciones provisorias.

Un grupo de militares apoyados por blindados seguían controlando este domingo por la mañana el edificio de la radiotelevisión en Lomé, que pasó su tercera noche de toque de queda, mientras continúa el forcejeo entre militares golpistas y el primer ministro Joseph Koku Koffigoh.

La radio difundió a las 10.00 (local y GMT) un comunicado de las Fuerzas Armadas Togolesas (FAT) que indicaba que el toque de queda continuará en vigor a partir de las 20.00 de ayer hasta las 04.00, agregó.

La radio sigue difundiendo comunicados enfrentados a las Fuerzas Armadas y un periodista indicó que continuaban reclamando la disolución del Alto Consejo de la República (ACR, Asamblea Legislativa Provisional).

Tal exigencia equivale a un "golpe de Estado", había declarado el viernes pasado el primer ministro.

Las Fuerzas Armadas togolesas desmintieron informaciones según las cuales la sede del gobierno volvió a ser cercana anoche.

"La orden de retirada" que el presidente togolés Eyadema dio a las tropas que sitiaron el jueves y el viernes al primer ministro, fueron "escrupulosamente respetadas", afirmaron las FAT, pero admitieron que "se realizan patrullas".

La ciudad estaba tranquila ayer por la mañana, pero había poca gente en las calles. Algunos camiones militares y de transporte de tropa circulaban por Lomé.

ENTRADO
CRUZADO

01/01

9200583

DOCUMENTO
Caos político en Togo..
La República (130033)
05/12/91
Togo (120171)
T° Pol (111009)
G. Nac (11303)

Caos político en Togo

Dakar (ANSA)

La situación política en Togo parece hoy [illegible]

Koffigoh [illegible]

Durante la operación, llevada a cabo con el apoyo de [illegible] la capital del país.

[illegible] Koffigoh afirmó que "el país debe ser gobernado y estoy [illegible] a volver a poner las cosas sobre sus carriles". El premier [illegible] anoche, [illegible] al presidente Eyadema, la constitución de un gobierno provisorio.

Pero los observadores son escépticos en cuanto a la posibilidad de que se reanude en Togo el turbulento proceso de reforma democrática del país.

La constitución de un Alto Consejo de la República, [illegible] Unión del Pueblo Togolés [illegible]

La población de Lomé [illegible] tanto ante la actitud del gobierno francés, considerado de [illegible]

París anunció que el envío [illegible] unidad militar de 300 [illegible]

[illegible] en Lomé.

El ministro francés de Defensa, [illegible] Joxe, afirmó por su parte que "más allá de las circunstancias políticas de esta crisis, el hecho que fuerzas armadas que se han beneficiado de la cooperación militar francesa se hayan rebelado contra un poder legítimo y democrático nos lleva a reconsiderar las formas y el contenido de este tipo de cooperación.

ENTRADO
CRUZ

01/01

9200594

• DOCUMENTO
TITULO Escisión y Desacuerdo entre diversos sectores de la E.T.A.
PROCEDENCIA La Mañana (10001K)
FECHA DE PROCEDENCIA 03/12/91
MATERIAS España (10072)
Fac. Militar (11166)
Grupos Subversivos (11338)

DECLARACIONES DE ETARRAS PRESOS CONFIRMAN DIVISIONES EN EL GRUPO

LOS actuales dirigentes de la banda terrorista vasca fueron criticados por los atentados en que las víctimas fueron niños

MADRID.- La difusión de unas grabaciones magnetofónicas en las que presos de ETA vierten insultos contra los actuales dirigentes de la banda terrorista confirma, documentalmente, la existencia de escisión y desacuerdo entre diversos sectores de la organización.

A juzgar por el contenido de las cintas difundidas, la escisión e incomprensión hacia los métodos utilizados por la cúpula de ETA se profundizaron tras los últimos atentados en los que las víctimas fueron niños.

Las grabaciones, difundidas ayer por varios periódicos españoles, contienen conversaciones mantenidas recientemente entre dirigentes etarras encarcelados y sus familiares.

Las cintas fueron obtenidas, según los Ministerios de Interior y de Justicia, por medios lícitos.

Los encarcelados de ETA Juan Antonio Urrutia e Isidro Etxabe afirman que los terroristas "en activo" han perdido el norte y están dirigidos por "cuatro imbéciles" que han llevado la situación a un callejón sin salida.

Urrutia y Etxabe calificaron de "subnormales" a los dirigentes de ETA que ordenaron asesinar niños de dos años y dejar sin piernas a niñas de 13, en referencia a los atentados en que murió Fabio Moreno y en que Irene Villa perdió las dos piernas al hacer explosión sendas bombas colocadas en los automóviles de sus padres.

La transcripción de las conversaciones supone el primer documento en el que se demuestra que algunos dirigentes de la organización terrorista critican con dureza a la actual cúpula de ETA, así como la división interna de la organización terrorista.

"Van a seguir en este plan -afirma Juan Antonio Urrutia, condenado a 32 años de prisión-, hasta que se les diga basta en la calle ¿eh?, porque decimos nosotros basta y no vale para nada".

Isidro Etxabe, un histórico de ETA condenado a 201 años de cárcel por su participación en varios asesinatos, comenta con un pariente la posibilidad de publicar su opinión sobre la actual situación en ETA y asegura "a ver si se rompe el bloque. Aquí hay formas diferentes de pensar".

Desmoralización

La desmoralización de los presos de ETA es destacada por el diario, ABC que recoge la frase de uno de los presos a sus familiares: "En la misma Euskal Herria (País Vasco) están creando un ambiente contra nosotros", dice.

Este diario señala que el abatimiento entre los presos se extiende, además, a medida que aumentan los años pasados en la cárcel y constatan la falsedad de las promesas de los abogados de Herri Batasuna (el brazo político de ETA) y de las Gestoras Proamnistía de una inmediata excarcelación, como consecuencia de una negociación política con el Gobierno.

La necesidad de utilizar la vía política en vez de la violencia para conseguir los objetivos de ETA es defendida por los dos dirigentes, según las conversaciones difundidas ahora y en las que Urrutia asegura que la mayor parte de los presos de ETA opina igual.

La división entre los partidarios de buscar una salida ne los que defienden la co de las acciones terroris planteado ya con anterio seno de la banda armada Batasuna (HB), pero, s cumentos dados a conoc prensa recientemente, se dizado en los últimos mes

Las primeras expect crearon a raíz de las conv mantenidas por represen ETA y del Gobierno en A marzo de 1989, que queda al reanudar la banda terr atentados tras una tregua de tres meses.

Desde entonces, varios de ETA y HB han sido a de sus puestos por habe cido la postura negocia según informaciones de p división se ha agudizado compleja situación en l terrorista, las dificultade nanciación y los proble reclutamiento, así co creciente éxito de las policiales.

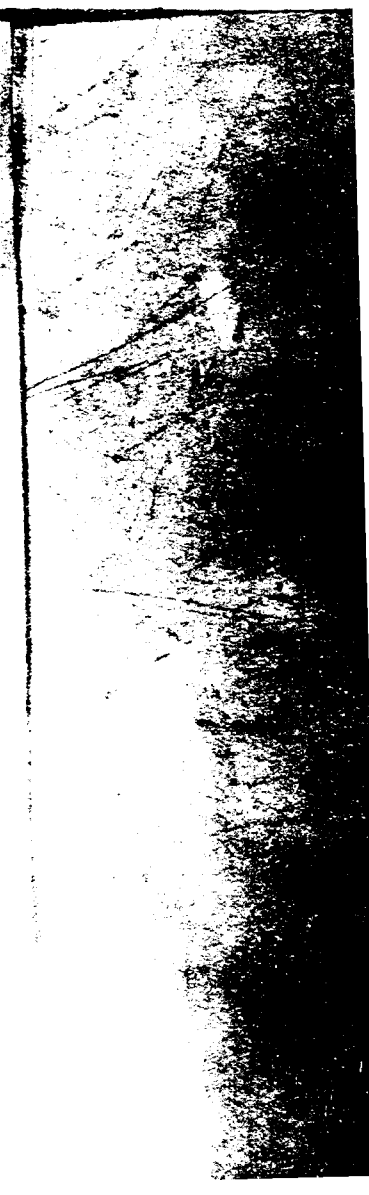

01-01

ENTRADA HA
CRUZ

9200595

Nº. DOCUMENTO
TITULO XIII Congreso del Partido Comunista Español (PCE)
PROC. La República (1931-39)
FECHA 20/12/71
VI. España (1931-39)
F. PCE (1931-39)
FP. FP. (1936-39)

Abrió el XIII Congreso bajo el lema: "Democracia y socialismo; una proposición para la izq

PC español quiere sobrevi

● *Julio Angüita tiene asegurado un elevado consenso (80%) en torno a sus tesis*

Los comunistas españoles están dispuestos a sobrevivir como partido político "renovado", tras varios meses de debate sobre su razón de ser, tras el XIII Congreso del Partido Comunista Español (PCE) que se inició el jueves en Madrid a pocos días de la desaparición oficial de la Unión Soviética. El secretario general del PCE, Julio Anguita, tiene asegurado el apoyo mayoritario a sus tesis: el partido debe sobrevivir, y seguir integrado en una coalición, Izquierda Unida (IU), que debería convertirse en una "federación de partidos", según afirmó ayer en la apertura del congreso.

Julio Angüita, un secretario general obligado a pactar con las dos alas de que parece haber decidido sobrev.ir.

■ Frente a Anguita, los "críticos", que preconizan la desaparición del PCE y la conversión en partido de la IU, que agrupa a comunistas, socialistas radicales y ecologistas, tienen escasas posibilidades de imponer sus criterios.

Bajo el lema "Democracia y socialismo: una proposición para la izquierda", el XIII Congreso, que termina este domingo, acoge a setecientos cuarenta y cinco delegados de los que cerca de un 80% apoya las tesis de Anguita. Signo de los tiempos que corren: por primera vez en la historia de los congresos del PCE, ninguna delegación comunista extranjera está presente. Delegaciones del Frente Sandinista, de la OLP, de la guerrilla salvadoreña y del Frente Polisario han sido las únicas invitadas del extranjero.

Más signos de los tiempos actuales: el Congreso enterrará ciertos dogmas (como "el carácter revolucionario [illegible] clase obrera"), suprimirá slogans (por ejemplo: el Partido es "la vanguardia de la clase obrera") y desde luego, cualquier alusión a la Revolución de Octubre, según el documento presentado por Anguita.

También se considera al sistema de economía de mercado como "el menos malo" aunque debe ser corregido "democráticamente" por el Estado, y reemplaza el principio de "disciplina" por el de "cohesión" en el seno del Partido. Anguita recordó sin embargo esta mañana "nuestra condición de Partido Comunista inspirado en el marxismo revolucionario".

Para los "críticos", estos cambios constituyen apenas una "revolución de terciopelo", que esconde un acuerdo de Anguita con los "duros" prosoviéticos del Partido. Pero la respuesta del sector oficial, el de Anguita, ha sido clara: habrá un "esfuerzo de integración que obviamente excluye a quienes no están de acuerdo con la existencia del PCE", afirmaban esta semana en el entorno del secretario general.

Fortalecido por su dimisión el 27 de noviembre pasado como coordinador de la IU, al oponerse a quienes desean convertir esta coalición en partido político (y provocar ipso facto la disolución del PCE), Anguita parece llevar claramente las riendas de este Congreso, que algunos "críticos" consideran demasiado "homogéneo".

"Este XIII Congreso será también el último del PCE" consideraba sin embargo, en la mañana del jueves un delegado próximo a los "críticos".

Fundado en 1920, al calor de la Revolución de Octubre, el PCE monopolizó virtualmente la oposición en el exilio al régimen del general Franco (1936 - 1975). Durante la transición a la democracia, el PCE conoció sus mejores momentos electorales a fines de los '70 (con 23 diputados de los 350 del Congreso de los Diputados, en 1979), antes de vivir un paulatino declive, al "calor" del maremoto socialista de Felipe González, en los '80.

Ello obligó en 1986 al PCE a integrarse en la IU, que hoy tiene tados en el Congreso español.

Un ejemplo, en fin, del pérdida de identidad comunist go Carrillo, que fuera histórico rio general del PCE (1960 - 19 de su exclusión del Partido, es de los "compañeros de ruta" (a adhesión formal) del todop partido socialista (el PSOE) en

01-01
9200596

25.000 TRABAJADORES EN PIE DE GUERRA

Violenta huelga de mineros en España

OVIEDO, España, 26 (AP, AFP y Reuter). — La guardia civil se enfrentó violentamente hoy en Mieres (Asturias, norte de España) con mineros que protestan por un plan de reorganización de la empresa pública Hunosa, que contempla la supresión de 6.000 empleos.

En solidaridad con los trabajadores de Hunosa, los mineros del carbón de la septentrional región española de Asturias iniciaron hoy una huelga de 48 horas como expresión de repudio a la violencia policial y contra la amenaza de despidos.

Los voceros sindicales dijeron que casi la totalidad de los 25.000 mineros del sector abandonaron sus actividades al adherir a la huelga que iniciaron el lunes sus colegas de Hunosa, la más importante empresa minera del país, cuyo plantel de 18.000 hombres podría perder una tercera parte hacia 1993.

La medida de fuerza de los trabajadores de Hunosa derivó el lunes y martes en incidentes entre los huelguistas y la policía que dejaron un saldo de numerosos detenidos. También hubo un número no precisado de lesionados y heridos entre los trabajadores y los uniformados.

Un grupo de 37 dirigentes sindicales cumplen una "sentada" en la mina Barredo, al sur de Oviedo, tras haberse comprometido a no abandonar las galerías hasta que la empresa formule una oferta aceptable para iniciar negociaciones.

El número de mineros del carbón en España ha experimentado una sostenida declinación ya que de los 54.000 que se ganaban la vida en esa actividad en 1980 hoy solo quedan 42.000.

Los sindicatos demandan que el gobierno socialista haga más por reentrenar a los mineros y atraer a la región otras industrias. El gobierno alega por su parte que está haciendo lo que puede para disminuir los costos sociales, pero sostiene que el sector está demasiado sobredimensionado para competir con los de otros países europeos y que las huelgas auyentan a los inversionistas.

Las regulaciones de la Comunidad Europea están obligando a Madrid a reducir los subsidios y las medidas proteccionistas que han apuntalado la industria minera española.

Hurosa registró 56.300 millones de pesetas (563 millones de dólares) en pérdidas el año pasado y anticipa que las de este año ascenderán a 60.000 millones de pesetas (600 millones de dólares).

D-1

01-01

9200597

Nº. DOCU
TITU: ONU descubre equipo para fabricación de bombas
PROC: la Matanza (AFP/ES) abril en Irak.
F: 12/12/91
VI:
IRAK (1284)
F.T.C (1163)
MATSUNA (1221)
ONU (1292)

Bombas químicas en Iraq

D-93

NACIONES UNIDAS.- Inspectores de la ONU descubrieron un equipo para la fabricación de bombas químicas en una fábrica de azúcar en la ciudad iraquí de Mosul, 350 kilómetros al norte de Bagdad, se informó ayer en las Naciones Unidas.

Los expertos del primer equipo de investigación combinada químico-biológicos, que acaban de finalizar una misión investigadora de 13 días en Iraq, encontraron en la central azucarera más de un centenar de componentes utilizados en la fabricación de artefactos explosivos para el bombardeo con agentes químicos, según el informe preliminar.

La misión, integrada por 18 expertos de once nacionalidades y dirigida por el Comandante estadounidense Karen Jensen, inspeccionó sin aviso previo 16 lugares en los que se sospechaba que podían existir equipos, materiales o restos de la fabricación de armas químicas y biológicas.

El equipo iraquí para la fabricación de bombas químicas, que según las directivas de la Comisión Especial del Consejo de Seguridad de la ONU debía haber sido trasladado a la instalación estatal de Muthanna, cerca de Samarra para su destrucción a principios del próximo año, fue debidamente marcado y catalogado.

Tres vehículos de transporte de misiles Scud fueron encontrados en un depósito para municiones a unos 70 kilómetros de Karbala, y los funcionarios iraquíes reconocieron que cuatro edificios en ese lugar fueron utilizados para almacenar proyectiles durante la guerra contra Irán (1980-88), antes de la Guerra del Golfo Pérsico.

Los funcionarios iraquíes se comprometieron a trasladar los vehículos de transporte de misiles Scud a Taji, donde un equipo de inspección balística supervisará su destrucción, agrega el informe. ■

ENT
CRUZ

9200598

Nº DOCUMENTO
TITULO Situación en Suecia
PROCEDENCIA La República
FECHA 8/12/91
Suecia ... F. ... G. ... (...)

Entrevista a Carl Bildt, primer ministro sueco

"Haremos un estado de bienestar nuev[o]"

Desde el punto de vista del desempleo "la situación actual es traumática para Suecia"

EL PAIS de Madrid

En setiembre pasado, los conservadores suecos, coligados con los liberales y los centristas, derrotaron a la socialdemocracia, que había gobernado casi sin interrupción durante seis décadas. El nuevo gobierno se enfrenta a tres tareas: sacar al país del marasmo económico, reformar el sistema de bienestar e ingresar en la CE. Carl Bildt está decidido a hacerlo en menos de tres años. La situación es particularmente difícil: el paro, la inflación, el déficit crónico y la pérdida de competitividad exterior son cuatro formidables enemigos.
Carl Bildt, primer ministro de Suecia desde hace poco más de un mes, tiene 42 años. Como cualquier sueco es alto y rubio, y lleva gafas y es muy preciso en sus contestaciones. Se la nota la inteligencia en los ojos y un poco de humor en la media sonrisa. Tiene problemas, sobre todo en la gobernación económica de su país, pero se diría que, como Margaret Thatcher, se crece ante las dificultades.

Estocolmo,
por nuestro enviado
especial Fernando Schwartz

¿Es usted el Thatcher de los noventa?

(Sonríe y acaba por reír). Nuestra situación en Suecia no es tan mala. Los británicos estaban lastrados por una estructura sindical anticuada y por una estructura industrial en plena decadencia. Nuestro problema nace del estancamiento de nuestra economía.

Hace año y medio, Peter Wallenberg (gran patrón de la industria privada) me dijo que preveía malos tiempos para Suecia.

Me parece que estoy de acuerdo. Creo que Suecia perdió una gran oportunidad en la década pasada, porque en esos años la mayoría de Europa occidental se embarcó en la reestructuración de su economía. Y su crecimiento y cambio tecnológico se aceleraron. Mientras, Suecia intentaba seguir su llamada tercera vía, que consistía en retrasar el cambio inevitable y decir "no queremos hacer lo que están haciendo los demás". Y así nos encontramos en la cola, hasta sumirnos en un crecimiento negativo. Y encima nos metimos en una espiral inflacionaria muy superior a la de los países de la CE. En una palabra, perdimos la batalla de la competitividad. Al utilizar la devaluación como instrumento principal de nuestra política económica, retrasamos el cambio estructural que nos era indispensable. Ahora nos vemos obligados a reestructurar en poco tiempo para poder acceder a la CE a mitad de los noventa.

Y en unas condiciones internacionales que no son tan favorables como hace diez años.

¿Cree usted que el modelo del bienestar ha muerto?

Depende de lo que usted entienda por morir. Sin duda, nos disponemos a acometer una macrorreforma de un sistema que no podemos costear. Ya no asegura el crecimiento necesario. Además, la calidad de los servicios prestados empezaba a ser mala, porque el sistema era, y es, monopolístico y demasiado centralizado. Vamos a permitir la privatización de algunos servicios y reducir gastos en las actividades periféricas.

¿Esto se aplicará también a la sanidad y a la educación?

A la educación, sí. Es relativamente sencillo. En cuanto al sistema sanitario, el cambio estructural es algo más complicado, pero vamos a encargar su estudio a un grupo de expertos.

En su programa electoral firmado conjuntamente con el líder liberal Westerberg, anunciaba la imposición de duras medidas monetaristas.

Lo que realmente necesitamos es reducir el nivel del gasto público, para así poder recortar el peso impositivo. Eso debe hacerse en el marco de una moderación fiscal. Aunque la moderación fiscal no es suficiente por sí misma, es necesaria para controlar la inflación. Lo que realmente queremos es que el crecimiento vuelva a ser un dato del sistema. Y así seguiremos. Hemos ligado la corona sueca al ecu, nos hemos comprometido a entrar en el Sistema Monetario Europeo y, precisamente por ello, estamos llevando a cabo una política monetaria muy estricta.

¿Y el desempleo?

Aumenta a un ritmo bastante rápido. Pero pretendemos bajar a unos niveles de inflación del 2 por 100 , un paro de aproximadamente el 5 por 100 de la población activa en los próximos dos años. La situación actual es traumática para Suecia.

¿El déficit fiscal es alto?

Es un problema. Crece rápidamente, por varias razones. Una es el crecimiento negativo de la economía. Otra es el incremento del paro, que cuesta muy caro. Otra es que resulta inevitable que en un proceso de desinflación se incremente el gasto. Cuando nuestra economía vuelva a crecer, le daremos la vuelta, para encontrarnos dentro de las reglas de convergencia del sistema comunitario.

¿Están ustedes empezando a vender las empresas públicas?

Sí. Vamos a reprivatizar 35 en los próximos años, procedentes de todos los campos en los que interviene el Estado, desde las telecomunicaciones hasta la alimentación, las hamburgueserías y las fábricas de tabaco. Algunas ganan dinero, y serán atractivas para los compradores. Las demás tendrán que ser reflotadas, aunque es verdad que hemos pensado vender algunas de ellas a cualquier precio. Así se las quita uno de encima y son los nuevos dueños los que las reestructuran, ¿no? Y no tenemos que financiar los déficit.

¿Cómo ve usted las aspiraciones de Suecia para acceder a la CE?

Espero que empecemos las negociaciones formales de adhesión más o menos entre 1992 y 1993, y que tengamos un tratado un año después, para así sumarnos a los diversos mecanismos comunitarios durante 1994.

¿Y la ampliación de la CE?

Me parece que veremos una ampliación comunitaria en por lo menos dos etapas. La guerra fría dividió a Europa en Este y Oeste, primero, y en Oeste y Oeste, después. Es evidente, ¿no? Hubo países occidentales que, por unas razones u otras, se quedaron fuera de la Comunidad. Creo que el primer paso bastante rápido va a ser la supresión de la división Oeste-Oeste, esto es, que los suecos, los austríacos y otros que quieren sumarse ahora a la CE lo hagan.

Luego vendrá la gran tarea de la comunidad en el centro y el este de Europa, para ayudar a estos países en sus procesos de transición.

Hablar de una Europa sin defensa es hablar de una entidad inexistente.

Sí, sí. Es cierto, sin duda. Aunque no creo que vaya a existir una estructura de defensa rígida que se aplique por igual a todos. Cada país tiene distintos problemas, posiciones estratégicas, tensiones y amenazas. En el sur de Europa, el Mediterráneo y los problemas del norte de África. No nos afectan a nosotros de igual manera, ¿no? O la cuestión de la desintegración de la Unión Soviética, que nos atañe a nosotros de forma distinta que a ustedes.

Y, sin embargo, ¿por qué la OTAN tiene competencia para todo, mientras que la Europa unida no puede ocuparse de los problemas que la atañen?

Es cuestión de pragmatismo. Rusia, Polonia, Checoslovaquia quieren tener relaciones con la estructura de seguridad de la OTAN, que es la que parece defender mejor sus intereses. Ello no disminuye su aprecio por la unión europea.

¿Y Maastricht?

Espero que sea un éxito. La unión económica y monetaria es esencial para la Europa de los noventa. Es importante que aprovechemos todos los beneficios obtenibles del establecimiento del mercado único. Por otra parte, me parece que la unión política es importantísima por cuanto ha de permitir a la CE enfrentarse coherentemente con la tarea que tiene por delante, entre otras cosas, el [illegible] de los problemas de la [illegible] central y oriental. [illegible] la disputa [illegible] de la palabra "federal" [illegible] importante. No afecta [illegible] tancia del asunto, [illegible] reside en las previsiones [illegible] das de la unión económica [illegible] monetaria y de la política [illegible] rior y de seguridad. Y [illegible] parte de estas cuestiones [illegible] do de ser controverti[das] [illegible] problemas son impo[rtantes] [illegible] pero no vitales.

En España somos [illegible] europeos que [illegible] difícil que a veces [illegible]

Me acuso de lo mismo (ríe). Debo ser muy e[illegible] mis actitudes.

¿Qué es Europa?

No quiero unos [Estados] Unidos de Europa, porque [illegible] una copia europea de [Amé]rica. La diversidad cultu[ral] [illegible] gráfica y nacional [illegible] queza de Europa. Ello [illegible] que las estructuras [illegible] tes, más planas. Y [illegible] dinámicas que al otro [lado del] Atlántico.

Creo que hay [illegible] sa en la [illegible] nos mostrado que [illegible] ellos mostraron en A[illegible] Necesitamos [illegible] unidades de [illegible] tal de que, en la década [de los] noventa, [illegible] a la Europa del [illegible] del centro. Me parece que [illegible] nuestra misión [illegible] ro.

Copyright
El País [illegible]
All rights [reserved]

ENTRADO HA
CALC JR
9200599

Nº DOCUMENTO
TEMA: Detienen en Libia a presuntos autores del atentado de Lockerbie, ejercia...
PROCEDENCIA: La Nacion (15615)
FECHA: 05/12/91.
VIAJE: Libia (66333)
F. Militar (...e3)
Acc. Subversivas (...8)
Terrorismo Mundial (...13)

DETENIDOS EN LIBIA LOS PRESUNTOS AUTORES DEL ATENTADO DE LOCKERB

EL anuncio señala que desde el lunes están siendo interrogados por el Juez de Instrucción encargado del caso

PARIS.- El Embajador libio en Francia, Saad Mejber, anunció ayer en París que los dos acusados, por EE.UU. y Gran Bretaña, del atentado contra un avión de pasajeros que se estrelló en 1988 sobre la localidad escocesa de Lockerbie, están detenidos en Libia.

Mejber, que era entrevistado por el quinto canal de la TV francesa, agregó que estas dos personas, acusadas por EE.UU. y por Gran Bretaña del atentado, están en prisión preventiva, "pero los verdaderos criminales deben de estar riéndose de todos nosotros".

Según publicó el diario saudí Al Chark al Ausat, el coronel libio Yusef Abdel Kadar el Dibri, nuevo jefe de la oficina de seguridad exterior de Libia, declaró que Mohamed al-Meghrabi y Amine Jalifa Fhimah, los dos supuestos autores del atentado estaban siendo interrogados desde el lunes por el juez de instrucción libio encargado del caso.

El coronel libio lamentó que los sospechosos señalados por Estados Unidos y Gran Bretaña tengan que permanecer detenidos "hasta que hayamos resuelto este problema con los Gobiernos implicados".

"Que nos den pruebas, nos asocien al análisis de esas pruebas o acepten un organismo internacional neutro de investigación", añadió, antes de asegurar que Trípoli está de acuerdo para que la investigación se lleve a cabo hasta el final.

Abdel Kadar recordó que el jefe del Estado libio, coronel Muamar Gadaffi, no puede extraditar a estos dos ciudadanos libios, tal y como desean EE.UU. y Gran Bretaña, debido a una ley de 1953 elaborada por los británicos cuando dirigían ese país.

"El hecho de que EE.UU. sea un país poderoso no nos intimida y no nos hará cargar con la responsabilidad de algo de lo que no somos responsables", concluyó en sus declaraciones.

Los Gobiernos de Estados Unidos y Gran Bretaña acusaron públicamente a los dos agentes libios de haber instalado una bomba en el avión que cubría la ruta Londres-Nueva York con escala en Francfurt (Alemania), que estalló en pleno vuelo y sus restos cayeron sobre la pequeña localidad escocesa de Lockerbie, falleciendo las 259 personas que viajaban a bordo y once habitantes de la población británica. ■

FECHA 4/12/91

a1-a1

9200602

DOCUMENTO

Kadafi cerraría campos de entrenamiento del Ira en Libia y daría información..
(Clarín (150024)
5/12/91
Libia (66333)
F. Quintar (1153)
Fernando Pinedo (11323)

Kadafi ofreció dar informes sobre el IRA

EL CAIRO, 4 (EFE y por **Tony Walker**, del **Financial Times**, especial para **Clarín**). — El líder libio, coronel **Muamar Kadafi**, ofreció cerrar los campos de entrenamiento del IRA (Ejército Republicano Irlandés) en su país, y brindar **información de inteligencia sobre los terroristas de este grupo** como parte de un esfuerzo **para impedir represalias de parte de Occidente por el atentado contra un avión de la empresa Pan Am, en 1988.**

Al mismo tiempo, en París, el embajador libio en Francia, **Siad Mujber**, anunció hoy que los dos acusados por los **Estados Unidos y Gran Bretaña** del atentado contra ese avión, que se estrelló en la localidad escocesa de **Lockerbie**, están detenidos en Libia.

Al ser entrevistado por el canal 5 de la televisión francesa, Mujber agregó que estas dos personas están **en prisión preventiva**, "pero los verdaderos criminales deben estar riéndose de todos nosotros".

La sorpresiva oferta de Kadafi fue transmitida hoy a **Douglas Hogg**, funcionario de la cancillería británica, por el presidente egipcio **Hosni Mubarak**, quien tiene contacto regular con el líder libio.

"El mensaje fue que el coronel Kadafi está dispuesto a darnos información sobre el IRA y a levantar los campos de entrenamiento en Libia", explicó Hogg a la prensa.

Tanto **Gran Bretaña** como los **Estados Unidos** piden que Libia permita la extradición de los dos acusados para ser juzgados por el atentado terrorista —con bombas— contra el vuelo 103 de Pan Am. El avión de esta empresa explotó sobre la localidad de Lockerbie, en Escocia, causando la muerte de 270 personas, incluyendo a 11 que se encontraban en tierra.

Luego de admitir que se trataba de "un importante primer paso", Hogg aclaró que estas medidas de Libia sobre el IRA serían **insuficientes** para evitar las acciones planeadas por gobiernos occidentales contra el gobierno de Trípoli, **si se niega a satisfacer los pedidos para entregar a Abdel Basset Ali y Al-Amin Khalifa, de modo que sean juzgados.**

Gran Bretaña y los EE.UU. sostienen que ambos hombres son agentes de la **inteligencia libia** y que la propia Libia es **responsable de acciones de terrorismo de Estado.** Libia se ha negado a entregar a estos dos individuos, pese a que un diario egipcio informó hoy que ambos habían sido detenidos para ser interrogados.

Hogg reveló anoche que Gran Bretaña pide que Kadafi cumpla con pedidos oficiales para **suministrar información sobre el IRA, renunciar públicamente al terrorismo, pagar compensaciones a las víctimas del atentado en Lockerbie, y entregar todos los documentos y materiales referentes a este caso.**

En opinión de este ministro, Kadafi pareció aceptar parte de las demandas británicas, si bien su acción no fue suficiente. "Pensamos que el coronel Kadafi sigue estando en el negocio del terrorismo", opinó.

El apoyo libio al IRA se remonta a principios de la década del '70, poco tiempo después que Kadafi llegó al poder a través de un golpe, en 1969.

Se cree que el IRA habría adquirido un amplio suministro del explosivo plástico letal **Semtex**, que Libia compró en grandes cantidades a Europa oriental.

ENTR... HA-
CRUZ ...

01-01

9200606

DOCUMENTO
Libia sigue patrocinando el Terrorismo Internacional.-
El País (1800 c)
5/12/91
Libia (GGB33)
F. Militar (1163)
Libertad (1140)
Terrorismo Internacional (11213)

LIBIA SIGUE PATROCINANDO EL TERRORISMO INTERNACIONAL

La presentación de cargos conjunta de Estados Unidos y Gran Bretaña contra dos oficiales de inteligencia libios por el atentado dinamitero contra el vuelo 103 de Pan American sobre Lockerbie, Escocia, poco antes de las Navidades hace casi tres años, no fue una sorpresa para los expertos que siguen el mundo sombrío del terrorismo internacional.

Las acusaciones, anunciadas simultáneamente en Washington y en Escocia el 14 de noviembre, denuncian que los funcionarios libios, Abdel Baset Ali Al-Megrahi y Lamen Khalifa Fhimah, "actuando como agentes del Servicio de Inteligencia libio... colocaron e hicieron detonar la bomba que destruyó el vuelo 103 de Pan Am" el 21 de diciembre de 1988. La totalidad de las 259 personas a bordo del avión, incluyendo muchas mujeres y niños, así como 11 personas en tierra, murieron en la explosión del avión y al estrellarse sus restos contra un área residencial de Lockerbie.

"Esta investigación no ha terminado de ninguna manera. Sigue sin mengua", declaró el secretario de Justicia, William Barr, al anunciar la presentación de cargos. "No descansaremos hasta que se someta a los responsables a la justicia, y ésta es nuestra prioridad más alta". Haciéndose eco de Barr, el Secretario de Prensa de la Casa Blanca, Martin Fitzwater, subrayó que la comunidad internacional debe protegerse de semejante terrorismo y trabajar para asegurar "que se hace todo lo posible a fin de impedir estos actos en el futuro".

"Encausaremos a estas personas (los libios acusados) mediante el proceso judicial (con asistencia de) amigos y aliados alrededor del mundo", añadió Fitzwater. Un vocero del Departamento de Estado dijo que semejante acción "sólo podría haberse emprendido con la aprobación de altos funcionarios libios".

Según un Libro Blanco del Departamento de Estado, dado a publicidad junto con las acusaciones, "la participación libia en el terrorismo sigue siendo amplia. Trípoli es uno de los más grandes financieros de los terroristas alrededor del mundo, y sigue permitiendo que los grupos terroristas operen a través de Libia... El terrorismo es un instrumento importante de la política exterior libia. Libia usa el terrorismo para adelantar sus fines, particularmente cuando el coronel Kadafy cree que puede negar su participación con plausibilidad". El Libro Blanco afirma, específicamente, que Libia estuvo involucrada en los siguientes incidentes terroristas durante los últimos cinco años (además del episodio del vuelo 103 de Pan Am).

—Intento de ataque desde el mar contra Israel, hecho por miembros del Frente de Liberación Palestino (FLP) en mayo de 1990; Libia le suministró al grupo entrenamiento, armas modernas y un "buque madre".

—Dos diplomáticos libios fueron expulsados de Etiopía en marzo de 1990, después que estalló una bomba en un hotel de Addis Abeba en un intento aparente de asesinar al embajador de Israel.

—En octubre pasado, Francia acusó a cuatro funcionarios libios en relación con el atentado dinamitero contra el vuelo UTA 772, sobre Africa, en setiembre de 1989.

—En julio de 1988, militantes del grupo Abu Nidal (ANO) atacaron un barco de crucero griego, dando muerte a nueve personas e hiriendo a más de 100; Libia suministró las armas a los terroristas.

—Dos terroristas libios fueron arrestados en Dakar, Senegal, en febrero de 1988, en posesión de armas y explosivos.

—En octubre de 1987, diplomáticos libios, con sede en Benin, ayudaron a terroristas que colocaron una bomba en las oficinas de "World Vision", organización privada de socorro que opera en Moudou, Chad.

—El gobierno libio ordenó a un grupo palestino, el Frente de Lucha Popular, que hiciera detonar una bomba en un café de Djibuti en marzo de 1987; 11 personas murieron y otras 50 resultaron heridas en el atentado.

—Y las autoridades de Estados Unidos creen que fueron libios los responsables de los ataques a tiros contra dos empleados de comunicaciones de embajadas de Estados Unidos, uno de ellos en el Sudán y el otro en Sanaa, Yemen, en abril de 1986.

Libia sigue apoyando una amplia gama de grupos terroristas, incluyendo la Organización Abu Nidal (ANO), el Frente Popular para la Liberación de Palestina, Sa'iqa y elementos del Jihad Islámico Palestino, el Centro Antiimperialista (también conocido como Mathaba), y, muchos más lejos en el extranjero, organizaciones como el Ejército Republicano Irlandés Provisional (IRA) y el Partido Comunista de las Filipinas (CPP). Al mismo tiempo, Libia sigue entrenando terroristas del Oriente Medio, africanos, asiáticos y latinoamericanos.

Según el Libro Blanco del Departamento de Estado, "el uso que hace Kadafy del terrorismo y su empleo como un instrumento de política, desvirtúa sus esfuerzos para persuadir al mundo de que él no respalda actos terroristas. Los funcionarios libios responsables de actos de terrorismo, siguen ocupando posiciones altas en el gobierno". Un ejemplo es el de Ibrahim Bishari, ex jefe del Servicio de Inteligencia libio y un actor clave en los ataques terroristas libios en la década de 1980, quien fue designado ministro de Relaciones Exteriores el año pasado.

Por lo tanto, como han insistido las autoridades estadounidenses y británicas, la participación del gobierno libio en el terrorismo internacional es amplia y de larga data. Fitzwater, portavoz de la Casa Blanca, dijo a los periodistas que los cargos contra los dos oficiales de inteligencia libios "no son una sorpresa". Y dejó abiertas todas las opciones, incluso la militar, para someter a los dos terroristas a la justicia.

"El presidente ya ha planteado esta cuestión a algunos gobernantes extranjeros", comentó Fitzwater. "Obviamente, estamos hablando de toda la gama de opciones disponibles. No descartamos opción alguna".

La opinión de los editoriales en Gran Bretaña, sugiere dos opciones posibles. El diario "The Guardian", de Londres, instó a la pronta ejecución del Acuerdo de Bonn de 1976, que cortaría los vínculos de aviación civil con todo país que se niegue a entregar o someter a juicio a sospechosos de actos terroristas contra aviones. Otro respetado diario británico, "Financial Times", propuso un boicoteo al petróleo libio. Y agregó que "si eso falla, Gran Bretaña y Estados Unidos tendrán que considerar otras opciones".

En suma, los gobiernos de Estados Unidos y Gran Bretaña toman en serio someter a los dos agentes de inteligencia libios a la justicia por su papel en el atentado contra el vuelo 103 de Pan Am. Además de eso, sin embargo, hace falta una respuesta internacional cooperativa para disuadir al gobierno libio de patrocinar o perpetrar semejantes atrocidades terroristas contra civiles inocentes en el futuro.

GUY M. FARMER

(El autor integra el Servicio de Prensa y Publicaciones de [illegible])

ENTRADO HAG
CRUZADO VR

el-el

9200608

Clarín. (150024)
06/12/91.
Libia (66222)
F. Pol (11674)
ER II (11399
terrorismo kurdish (11913)

a Occidente...

"ALGUNOS MOVIMIENTOS DE LIBERACION SE CONVIRTIERON EN GRUPOS TERRORISTAS"

Kadafi dice que rompe con el terrorismo

Muamar Kadafi.

Copyright Clarín, 1991

El líder libio Muamar Kadafi dejó abierta la posibilidad de que se investiguen los campos de adiestramiento militar de Libia en una clara política de acercamiento a Occidente. Como parte de esta nueva posición, el dirigente árabe abandonó su tradicional defensa de la lucha armada como estrategia contra el colonialismo, alegando que los movimientos de liberación se han convertido en agrupaciones terroristas, y prometió que su país rompería con estas organizaciones.

EL CAIRO, 5 (AP, AFP, EFE, UPI y por **Kim Murphy**, de **Los Angeles Times**, especial para **Clarín**). — El líder libio **Muamar Kadafi**, en un sorprendente cambio de su tradicional postura política, anunció hoy su intención de **romper relaciones con las "organizaciones descritas en el pasado como movimientos de liberación, pero que se han convertido en agrupaciones terroristas"**, según publicó el semanario egipcio **Al Ahram Weekly**.

El líder libio dijo también a la revista árabe que permitiría que "todos los investigadores visiten los lugares específicos donde según se afirma, existen centros de adiestramiento militar para terroristas".

Estas declaraciones coinciden con el anuncio realizado el miércoles por **Douglas Hogg**, ministro de Estado británico del Foreign Office, quien, luego de dialogar con líderes árabes de Túnez y Argel y el presidente egipcio **Hosni Mubarak**, anunció que Kadafi no solo está preparado para renunciar al terrorismo, sino que ha ofrecido cerrar los campos de entrenamiento para guerrilleros que aún subsisten en Libia y brindar una compensación por el atentado contra el avión de pasajeros de Pan Am (supuestamente organizado por los servicios secretos libios) que explotó en el aire sobre la localidad escocesa de Lockerbie, en 1988.

Estados Unidos y Gran Bretaña acusaron públicamente a dos agentes libios de haber colocado una bomba a bordo de un avión de Pan Am en 1988 y el gobierno francés acusa a Libia del estallido de una nave francesa en Africa, un año después. Ambos atentados produjeron 440 muertos.

Las autoridades libias detuvieron a Al-Mégrahi y Abdel Basset Ali al-Megrahi acusados por Washington y Londres por el atentado aéreo, pero se niegan a cumplir con los pedidos de extradición de ambos agentes. Sin embargo, fuentes diplomáticas en El Cairo citadas por Los Angeles Times aseguran que Kadafi está cambiando su original actitud desafiante por otra más conciliadora, ante el temor de que Washington cumpla su amenaza de intervenir militarmente en Libia si no entrega a los acusados.

En un reportaje concedido al periodista Ibrahim Nafie, editor de las publicaciones Al Ahram (un diario y una revista del mismo nombre) y estrecho aliado de Mubarak, Kadafi viró su tradicional apoyo a las acciones violentas (que hasta hace poco consideraba una forma legítima de lucha contra el colonialismo y la opresión) diferenciando los movimientos de liberación de las organizaciones terroristas. Esta declaración es interpretada como una doble señal: la ruptura con las organizaciones hasta ahora apoyadas por Libia, como el grupo independentista irlandés IRA y algunas organizaciones palestinas como la liderada por Abu Nidal y como un deseo de mejorar las relaciones de Libia con los EE.UU., Gran Bretaña y Francia.

"Propongo al mundo o a las Naciones Unidas una nueva iniciativa para luchar frente al terrorismo y a los estados que lo practican", dijo Kadafi al citado periodista egipcio en lengua inglesa de Nafie, editorialista, en la entrevista que solo fue publicada en extractos. La totalidad del reportaje saldrá en dos partes, el viernes y sábado próximos, en el diario al Ahram.

¿QUE PRETENDE EL CORONEL?

Un viraje total

Sin ponerse colorado, como hubiera correspondido, a la manera de los comunicados de la peor diplomacia, Muamar Kadafi, el líder que gobernó Libia durante los últimos 22 años, aseguró ayer que su país había abandonado el respaldo a ciertos "movimientos de liberación" después que estos habían dado inequívocas muestras de ser grupos terroristas. El viraje sorprendió a Occidente, en especial porque la declaración llevó un detalle adjunto, una suerte de adecuación impensable: Kadafi, como símbolo de buena voluntad, ofreció dar informes sobre el IRA (Ejército Republicano Irlandés), cuyos miembros, desde hace años, reciben instrucción militar y de inteligencia en Trípoli.

Obvio, la imagen de Kadafi después de esta claudicación tiene un deterioro impensable. Para aquellos movimientos terroristas fundamentados en la lucha contra la opresión y el colonialismo —algunos con estructuras que exceden este concepto—, Kadafi significaba la figura máxima, una especie de icono viviente de la rebeldía más allá de cualquier consecuencia. Finalmente, para Occidente, Kadafi significaba el punto de inflexión de toda subordinación.

Está visto que, también en el Magreb, hay bronces que no tienen el menor sustento. Amparado en quién sabe qué secretos acuerdos, Kadafi ofreció ayer pruebas de sus "buenas intenciones" al anunciar que permitirá visitas internacionales a las zonas en las que —según denuncias— habrían recibido adiestramiento los terroristas importados.

En el discurso, Kadafi justificó siempre sus acciones entendiéndolas como una forma legítima de ayuda a los pueblos en estado de opresión.

Los datos recientes de la realidad indican otra cosa: seis agentes de inteligencia libios están acusados de detonar un aparato explosivo a bordo de un avión de línea norteamericano que sobrevolaba el cielo de Escocia, en diciembre de 1988 —hace tres años—, y posteriormente de hacer explotar una bomba en un avión francés, un año más tarde. El balance fue trágico y arrojó 440 muertos, sin culpables a la vista.

Curiosamente, la actitud blanda de Kadafi se compadece con recientes reclamos de Washington y París con referencia a ambos hechos: los Estados Unidos solicitaron compensación indemnizatoria para los 270 muertos del primer accidente y Francia reclama juicio (en París) para cuatro sospechosos de haber protagonizado el atentado sobre la máquina francesa cuando sobrevolaba Niger.

Muamar Kadafi, minutos antes de su oración islamita, concedió una entrevista al editor de la revista Ghafi, editada en El Cairo, cuya línea está directamente emparentada con las posturas del presidente Hosni Mubarak. Además de aquellas promesas y de sus consecuentes arrepentimientos, dijo que deseaba propiciar un mejoramiento de las relaciones de su país con Francia, Gran Bretaña y los Estados Unidos. Y está en muy buen camino.

El gesto teatral del líder libio no tuvo una recepción total en Occidente. Londres y Washington reaccionaron con cierta ambigüedad, entendiendo que pese a la aproximación del discurso, agentes de la inteligencia libia siguen operando en sus respectivas capitales y que no acatarán simplemente una orden emanada de un discurso. Gran Bretaña, ayer, dio un comunicado al tono señalando que las declaraciones parecen ser solamente formales, pero que no se conforman con la acción.

Tras el giro de Siria después de su adhesión a Occidente en la guerra del Golfo, sumada a la desaparición de escena de la URSS y de sus aliados —incluida Cuba—, parece derrumbarse el último sostén de esos "grupos marginales" que optaron, acaso por no tener otra variante, por la alternativa terrorista. Por de pronto, en Trípoli ayer, se derrumbó el castillo de naipes construido por un fanático.

Jorge Gottling

Copyright Clarín, 1991

920610

DOCUMENTO
ASUNTO Gadafi Anuncia que no Apoyara a los Terroristas.
RECORTE El País (Interf)
FECHA 06/12/91
VINCULACIÓN Libia (66233)
F. Militar (11123)
Gobierno (11140).
Terrorismo Mundial (11213)

Gadafi Anuncia que no Apoyará a los Terroristas

EL CAIRO, 5 (AP).— Libia ha abandonado su respaldo a los "movimientos de liberación" porque estos se han convertido en grupos terroristas, dijo su dirigente Moammar Gadafi en declaraciones publicadas hoy.

Como prueba de sus buenas intenciones, Gadafi dijo que permitirá visitas internacionales a los puntos donde —según denuncias— recibirían adiestramiento los terroristas.

El gobierno libio bajo Gadafy, que asumió el poder en 1969, ha sido acusado durante largo tiempo de armar y albergar a terroristas, entre ellos al connotado jefe palestino Abu Nidal y a miembros del Ejército Republicano Irlandés.

Gadafi ha justificado siempre sus acciones considerándolas como una forma legítima de ayuda a los pueblos que luchan contra el colonialismo y otros tipos de opresión.

Pero según las declaraciones publicadas hoy en el semanario Al Ahram, Gadafi prometió "romper las relaciones con movimientos descritos en el pasado como movimientos de liberación, pero que se han convertido en movimientos terroristas".

La revista dijo que Gadafi ofreció "permitir a todos los investigadores visitar los lugares específicos donde según se afirma existen centros de adiestramiento militar para terroristas en territorio libio".

Al Ahram dijo que Gadafi había pasado tres horas con el periodista Ibrahim Nafie, editor de la revista y del diario del mismo nombre. Nafie es un estrecho aliado del presidente egipcio Hosni Mubarak, que desea propiciar un mejoramiento de relaciones de Libia con los Estados Unidos, Gran Bretaña y Francia.

ENTRADO HA
CRUZ DO VB

01-01

S2006/11

Fue destituido el Primer Ministro de Australia, La República … Bob Hawke

Destitución del primer ministro de Australia

D-7

Canberra (UPI)

■ El primer ministro Bob Hawke fue destituido ayer por legisladores de su propio partido laborista y reemplazado por el ex primer ministro adjunto Paul Keating, terminando con un gobierno de ocho años.

Hawke, de 61 años, provocó su destitución cuando convocó a un congreso extraordinario del Partido Laberista para poner fin a una pugna con Keating, de 47 años, luego de meses de presión de ministros prominentes por el efecto desestabilizador que la lucha por el poder tenía en el gobierno.

Otro factor que influyó en la decisión fue la incapacidad del gobierno en rehabilitar la agobiada economía de una nación con al menos un millón de cesantes.

Keating, un ex primer ministro adjunto y ex ministro de Hacienda, ganó ayer la votación partidista por 56-51, convirtiéndose inmediatamente en el primer ministro número 25 de Australia, los miembros del partido Laborista votaron fueron integrantes de las dos instancias del Parlamento, el Senado y la Cámara de Representantes.

En una votación partidista de junio, Hawke venció un desafío de Keating por 66-44.

Los analistas coincidieron en que la votación concluyó con una prolongada lucha por el liderazgo político en el país y que representaba con seguridad el fin de la carrera política de Hawke.

"Es un gran honor ser elegido dirigente del Partido Laborista", dijo Keating en una entrevista breve cuando salía de la reunión partidista".

En una conferencia de prensa, Hawke no mostró pesar por la votación laborista, pero tampoco aventuró su futuro político. "Libre una buena pelea y luche con dignidad, ahora la pelea ha terminado y mi compromiso es con el nuevo gobierno laborista de Paul Keating", dijo Hawke.

ENTRADO

01/01

9200612

DOCUMENTO

TITULO: Nuevo Gabinete en Australia

PROCEDENCIA: La Rep. [illegible]

FECHA: 18/12/91

VIÑETA: Australia - 10035

F. Pol. [illegible]

6 Mar. [illegible]

Nuevo gabinete en Australia

Canberra (XINHUA)

El nuevo primer ministro de Australia, Paul Keating, realizó ayer una gran reorganización del gabinete [illegible] excluyó a algunos de los partidarios [illegible] Bob Hawke.

[illegible] Ralph Willis [illegible] empleo, educación y capacitación [illegible]

[illegible] Keating [illegible] Willis [illegible]

[illegible] John Dawkins.

[illegible]

[illegible] Alan Griffith [illegible]

[illegible]

HA

Vh

01/01

9200614

DOCUMENTO
Crise econômica em Mongólia.
Jornal do Brasil (15028)
20/12/91.
Mongólia (10101)
F. Pol (11164)
Pol. Ec. (11392)
F. Ec (11161)

Um inverno decisivo para a Mongólia

D-7

Penúria econômica ameaça democracia na Ásia profunda

David Holley
Los Angeles Times

ULAN BATOR, Mongólia — Numa praça do centro da cidade, os ativistas sindicais obviamente aproveitavam as novas liberdades, mas nada faziam para para moderar sua furiosa retórica. Uma série de oradores criticava o governo reformista da Mongólia, por não conseguir enfrentar os aumentos de preços que ameaçam provocar violenta queda no padrão de vida, durante os longos meses do inverno que se aproxima. "Os cidadãos mais velhos estão começando a passar fome", proclamava um cartaz de protesto. "As crianças de berço estão chorando", dizia outro.

A Mongólia enfrenta uma prova decisiva neste inverno, apesar de sua ambiciosa tentativa de desmantelar uma ditadura comunista e privatizar uma economia planejada, preservando ao mesmo tempo uma atmosfera de paz social e amplo consenso nacional. Muita coisa já se conseguiu. Mas os transtornos econômicos dessa transição ameaçam provocar sofrimentos individuais e possível convulsão política.

Em jogo — Pode estar em jogo o futuro da democracia e da economia de livre mercado nessa terra imensa mas escassamente povoada — 2,2 milhões de habitantes —, encravada entre a China e a União Soviética. O sucesso pode fazer da Mongólia um modelo-chave para mudanças no interior da China ou na Ásia Central soviética e Sibéria. O fracasso seria um revés para os ideais de liberdade política e econômica nessa parte do mundo.

"Há um pessimismo generalizado entre as massas", diz o vice-primeiro-ministro D. Dorligjav, 32 anos, que é líder do Partido Democrático Mongol, criado por dissidentes no ano passado e que agora desempenha papel minoritário no governo. "As pessoas estão dizendo que de nada serve ter tantos partidos. 'Eles falam muito, mas tudo está piorando', afirmam. Encontramo-nos em situação muito difícil. Todas as forças políticas podem tirar proveito das atuais emoções populares."

Getúlio Vilanova

Embora não veja ameaça imediata à nascente democracia da Mongólia, Dorligjav acrescenta que "se tal situação durar, talvez fique mais perigosa". Mesmo enfrentando temíveis desafios, a Mongólia tem alguns motivos para otimismo.

Nações ocidentais e organizações multilaterais, motivadas por preocupações estratégicas e humanitárias, prometeram US$ 243 milhões em doações e empréstimos a juros baixos, para ajudar a Mongólia a atravessar a crise. Com uma população relativamente pequena e amplos recursos naturais, este é um lugar onde o impacto *per capita* da ajuda pode ser decisivo e onde são bons as perspectivas de desenvolvimento a longo prazo.

A Mongólia também se beneficia da força unificadora do nacionalismo ressurgente. O país ainda é dominado pelo Partido Revolucionário do Povo Mongol (PRPM), que até este ano se classificava como comunista. Mas o Partido Revolucionário permitiu que partidos comprometidos com a democracia e a economia de mercado se associassem ao governo, e os antigos comunistas agora dizem que compartilham desses objetivos. Os sentimentos patrióticos que contribuem para aglutinar essa estranha coalizão política nascem, em parte, da determinação comum de pôr fim à longa dependência do país em face da União Soviética, que, em 1921, ajudou a fazer deste o segundo Estado comunista do mundo.

Budragchagyn Dashyondon, 45 anos, presidente do PRPM, o partido governante, disse que o maior problema do país é a escassez de energia, especialmente energia elétrica. "Há muitos problemas associados: carvão, gasolina, as atividades normais de mineração", declarou.

Escassez — As pessoas comuns, pelo menos em Ulan Bator, estão muito preocupadas com a escassez de energia durante o inverno. "Achamos que o pior problema deste ano vai ser a energia elétrica", diz o motorista Damdindorzh, que mora com a mulher e quatro filhos numa iurta (espécie de tenda de feltro de peles de animais) permanentemente armada num conjunto rodeado por cerca de madeira.

A capital já foi atingida por escassez de alimentos e prateleiras vazias, embora o maior problema aparentemente seja mais a má distribuição do que qualquer ameaça de fome generalizada.

As pessoas do campo, que sempre dispõem de carneiros, ovelhas ou animais domésticos para abater, se necessário, geralmente não enfrentam o medo de passar fome. Mas também são afetadas por outros tipos de escassez.

"Os pastores não estão preocupados com comida, porque nós mesmos podemos produzir alimentos", diz Tsevegmed, uma pastora de meia idade entrevistada em sua cabana de feltro, nos ondulados prados da Mongólia central, a oeste de Ulan Bator. "Mas na verdade estamos com falta de material para fazer mantos e calças. E agora é difícil conseguir gasolina para o gerador." A família de Tsevegmed, como numerosos mongóis do campo, possui um pequeno gerador Honda movido a gasolina, graças ao qual todos podem ver televisão num pequeno aparelho preto-e-branco.

Metáfora — O país está abrindo as portas aos investimentos estrangeiros e ao comércio. "Como se sabe, é muito difícil usar uma mesa com apenas duas pernas", explica [illegible], chefe do departamento de assuntos soviéticos e chineses do Ministério das Relações Exteriores, numa referência metafórica aos laços da Mongólia com seus dois vizinhos gigantes. "Portanto, pretendemos diversificar relações com os Estados Unidos, Japão, Inglaterra e todos os países."

Fundamental para o esforço de reforma interna é o plano para privatizar a maioria dos bens do estado, incluindo rebanhos, pequenas e grandes empresas, com a distribuição de certificados de propriedade a todos os cidadãos. Esses certificados ou cupons podem depois ser entregues ao governo para comprar animais, empresas ou participação acionária.

Observando que a União Soviética tratou primeiro da reforma política e a China, da reforma econômica, Dashyondon diz que "a terceira via, a da Mongólia, é melhor. Acho que devemos executar a democratização, simultaneamente, nos campos econômico e político".

ENTRADO VR.

01-01

92006/16

DOCUMENTO
TITULO Forman nuevo Gobierno en Bélgica.-
PROCEDENCIA La Vanguardia (1ª001s)
FECHA 10/12/91
VIA Bélgica (6ª280)
F. Pol (11164)
G. Nac (11302)

En Bélgica se acabó la era política de Martens

BRUSELAS.- La era de Wilfried Martens, jefe de nueve Gobiernos belgas en los últimos doce años, terminó ayer cuando el Rey Balduino encargó al joven liberal flamenco Guy Verhofstadt la formación de un nuevo Gobierno.

Así, mientras Martens sigue en la cumbre comunitaria de jefes de Estado o Gobierno de Maastricht (Holanda), ya se conoce el nombre de su sucesor, Verhofstadt, quien deberá recomponer una nueva coalición para gobernar el país.

Verhofstadt, abogado de 38 años, fue Viceprimer Ministro y Ministro de Presupuesto entre 1985 y 1988 en el séptimo Gobierno Martens, y es Diputado por Gante desde 1985.

En 1982, con sólo 29 años, se convirtió en Presidente de su partido, el PVV (liberales flamencos).

La sorprendente designación de Verhofstadt se produjo tras una serie de discretas consultas después de las últimas elecciones legislativas anticipadas.

En esos comicios, celebrados el pasado 24 de noviembre, los cinco partidos de la coalición del Gobierno saliente (socialistas flamencos y valones, democristianos flamencos y valones y nacionalistas flamencos) sufrieron serios descensos (con pérdidas de entre uno y cinco escaños).

Los partidos ecologistas y de extrema derecha se beneficiaron de este descenso de los partidos "clásicos", mientras que los liberales flamencos del PVV consiguieron un diputado más y se consolidaron como el cuarto partido del país, pisando los talones a los socialistas de su región.

Ante esta situación, el Rey Balduino encargó al liberal flamenco Frans Grootjans, el pasado 29 de noviembre, la misión de sondear en los partidos políticos e informarle de las posibilidades de una nueva coalición, tarea que concluyó ayer.

Esta misión ha dado como resultado la petición a Verhofstadt de formar Gobierno, tarea que ha sido aceptada por el político flamenco.

En medios políticos se consideraba que era más posible, antes que un cambio brusco con la caída de Martens, el reforzamiento de la vieja coalición con la entrada de los ecologistas.

En todo caso, Verhofstadt deberá crear una nueva coalición que tenga dos tercios de los 212 diputados, para proseguir la reforma de la Constitución hacia la federalización del país.

Tras los comicios del pasado 24 de noviembre la composición de la Cámara de Diputados es la siguiente:

CVP (democristianos flamencos): 39.
PS (socialistas valones): 35.
SP (socialistas flamencos): 28.
PVV (liberales flamencos): 26.
PRL (liberales valones): 20.
PSC (democristianos valones) 18.
VB (estrema derecha flamenca): 12.
VU (nacionalistas flamencos): 10.
Ecolo (ecologistas valones): 10.
Agalev (ecologistas flamencos): 7.
Otros: 7.

ENTRADA
CRUZ R.

9200617

01-01

DOCUMENTO
TITULO Fue liberado otro rehén norteamericano en el Líbano.-
PROCEDENCIA Clarín (58024)
FECHA 03/12/91
Libano (66330)
F. Pol (11164)

Liberaron a otro rehén norteamerica

Joseph Cicippio, tras cinco años de cautiverio, fue entregado a diplomáticos de EE.UU.

Joseph Cicippio, en conferencia de prensa en Dama[illegible] ta detalles de su cautiverio de cinco años

BEIRUT, 2 (UPI, EFE y AFP). — El rehén norteamericano Joseph Cicippio fue liberado hoy por sus secuestradores pro iraníes en el Líbano y se dirigió a Damasco, Siria, después de más de cinco años de cautiverio.

Tras haber sido entregado por el vicecanciller sirio, **Yusef Chakkur**, al embajador de los Estados Unidos en Damasco, **Christopher Ross**, Cicippio afirmó estar "contento de que esto haya terminado" y agregó que "quisiera olvidar todo ahora y vivir el día de mañana como el primer día de mi vida".

Cicippio —de 61 años— había sido secuestrado el 12 de setiembre de 1986, por la **Organización de la Justicia Revolucionaria** (OJR), mientras se desempeñaba como contador en la **Universidad Americana de Beirut**. La OJR entonces lo acusó de ser espía norteamericano.

Fatigado y desorientado, tras 1.907 días de cautiverio, el ex rehén explicó que hace dos meses fue sometido a una operación quirúrgica que le salvó la vida. "Si no quizás no podría estar aquí ahora", sostuvo en Damasco, ante **Giandomenico Picco**, emisario del secretario general de la ONU, **Javier Pérez de Cuéllar**.

"Estoy tan feliz", sostuvo entre lágrimas **Helen Fazio**, hermana del hombre liberado. Fazio, de 71 años, tiene cáncer y en julio le habían pronosticado sólo dos meses de vida. "La espera por la liberación de mi hermano me dio una razón para vivir", aseguró. **Elham**, la esposa de Cicippio, viajó a Siria para reencontrarse con su marido.

Desde 1986, la OJR anunció en tres oportunidades que mataría al contador norteamericano apresado. La advertencia más seria ocurrió el 31 de julio de 1989, horas después de que otro grupo clandestino admitiera que había ahorcado a un rehén norteamericano.

La **Organización de los Oprimidos del Mundo** dijo que había asesinado al teniente coronel **William Higgins** en venganza por el secuestro del jeque **Abdel Karim Obeid** —del partido **Hizbollah** pro iraní— a manos de un grupo comando israelí.

Israel, que el domingo pasado puso fin al cautiverio de 25 presos libaneses, estaría dispuesto a hacer lo mismo con Obeid (ver recuadro). Esta es la condición que piden los grupos de secuestradores pro iraníes para continuar con las negociaciones de liberación de rehenes coordinada por la ONU.

Cicippio es el séptimo occidental puesto en libertad en el Líbano desde agosto pasado, cuando se iniciaron las tratativas. Los otros seis liberados también hicieron su primera aparición pública en Damasco.

Quedan cuatro cautivos occidentales en Líbano: los norteamericanos **Terry Anderson** y **Alan Steen** y los alemanes **Thomas Kemptner** y **Heinrich Struebig**. Se ignora la suerte del británico **Alec Collet** y del italiano **Alberto Molinari**, aunque diversas fuentes aseguran que fallecieron durante sus encierros.

El domingo último, dos autoridades religiosas chiítas anunciaron que la liberación de todos los rehenes occidentales en el Líbano estaba programada para fin de año.

El grupo estremista la **Yihad Islámica para la Liberación de Palestina**, anunció ayer que Alan Steen será liberado en las próximas 48 horas.

La ONU, anoche, hizo público un comunicado que indicaba el logro de un acuerdo con los líderes de los grupos que aún retienen a los cautivos. Los secuestradores árabes exigen a Israel la liberación de más de 320 prisioneros palestinos y libaneses, mientras que las autoridades israelíes exigen la devolución de seis militares capturados entre 1982 y 1986.

ENT[illegible] HA-
ORIG[illegible] VR

92006/9

01|01

DOCUMENTO
TITULO Quien quedan rehenes en el Líbano
PROCEDE La Nación (15005)
FECHA 03/12/91.
VIÑETA Líbano (66330)
F. Pol. (11164)

Hay aún 16 rehenes en Líbano

LH 3/12/91

MADRID.- Al menos dieciseis personas de distintas nacionalidades, cinco de ellas occidentales, continúan como rehenes en el Líbano, principalmente en manos de organizaciones extremistas árabes.

Estadounidenses:

- Terry Anderson, de 44 años, jefe de la oficina de la agencia de noticias Associated Press en Beirut. Fue secuestrado el 16 de marzo de 1985 en el Oeste de Beirut por la "Yihad Islámica".

- Alann Steen, de 52 años, nacido en Boston, profesor de comunicación en el University College de Beirut. Secuestrado el 24 de junio de 1987 por el grupo "Yihad Islámica para la Liberación de Palestina" en el campus de la universidad en Beirut Oeste junto a otros tres profesores, dos de ellos ya liberados.

Alemanes

- Heinrich Strübing, de 50 años y Thomas Kemptner, de 30 años, fueron secuestrados el 16 de mayo de 1989 cerca de la ciudad de Sidón -Kemptner por segunda vez-. Ambos trabajaban para la organización humanitaria de ayuda a los refugiados palestinos ASME-Humanitas.

La autoría de este secuestro se la atribuyeron por primera vez el pasado mes de julio los "Muyahidin para la libertad".

Italiano

- Alberto Molinari, de 71 años, hombre de negocios residente en Beirut. Fue secuestrado el 11 de septiembre de 1985 en el oeste de esa ciudad sin que nadie se responsabilizara de su secuestro.

Líderes chiíes de organizaciones musulmanas libanesas anunciaron el 19 de septiembre de 1991 que Molinari murió de un ataque al corazón mientras viajaba en el coche de sus secuestradores, pero su cadáver no ha aparecido, por lo que oficialmente se le incluye en la lista de rehenes.

Israelíes

Israel reclama la liberación o la entrega de los restos, de los siguientes soldados, desaparecidos en el Líbano:

- Zakaria Baumel, Zvi Feldman y Yehuda Katz, que desaparecieron en la batalla de Sultán Yaakub (este del Líbano) en julio de 1982.

- Yossi Fink y Rahmia Al Shaikh, capturados en febrero de 1986 por un grupo chií pro iraní en la zona de seguridad que mantiene Israel en el sur del Líbano.

- El piloto Ron Arad, hecho prisionero por el movimiento chií Amal después de que su avión fuera derribado en un bombardeo cerca de Sidón (sur del Líbano) en octubre de 1986.

Iraníes

- Tres iraníes desaparecieron el 4 de julio de 1982 en el punto de control de las milicias de las fuerzas cristianas libanesas al norte de Beirut:

Hasein Musavi, encargado de negocios de la Embajada iraní; **Ahmad Mostavasellan,** miembro de los Guardianes de la Revolución, y el fotógrafo de la agencia de noticias iraní IRNA **Kazem Akhavan.**

Franco-libanesa

- Florence Rael, periodista secuestrada en mayo de 1985.

Egipcio

- Mohamed Mahmud el-Jiar, representante de la comunidad religiosa egipcia, fue secuestrado el 17 de marzo de 19[illegible].

Sus secuestradores anunciaron que le asesinaron en 1986 en represalia por la complicidad británica en el ataque aéreo de EEUU a Libia, y aunque su cadáver nunca apareció, se le ha dado por muerto, a diferencia del italiano Molinari, que figura aún en la relación de rehenes vivos. ■

ENTRADO
CRUZADO

01/01

9200621

DOCUMENTO Liberan el último rehén norteamericano en el Líbano.
FUENTE La Nación (150025)
FECHA 05/12/91
TEMA Líbano (66370)
F. Pol. (11169)
EE.UU (65890)

Anderson (AP)

Liberan al periodista Anderson

D-1

NICOSIA, 4 (EFE).- Con la liberación del periodista norteamericano Terry Anderson, se presume que la denominada "crisis de los rehenes" occidentales en el Líbano ha llegado a su culminación. Tras momentos de marcada incertidumbre, se concretó la liberación del último rehén norteamericano, quien, en sus primeras palabras, mostró su agradecimiento a los gobiernos de Libia, Siria e Irán, "por su colaboración en la liberación de los cautivos occidentales".

A su llegada al Ministerio de Relaciones Exteriores sirio, en su primera aparición pública desde que fue liberado, Anderson declaró que estaba ansioso por ver a su hija, Selomé, nacida 33 días después de que fuera secuestrado (el 16 de marzo de 1985).

Anderson, que fue liberado en Beirut, ha sido considerado el símbolo de la crisis de los rehenes, tras ser aprehendido por el grupo pro iraní Yihad Islámico, que hoy lo entregó a las autoridades sirias.

A pesar de que a su liberación deberán seguir las de los alemanes Heinrich Strubin y Thomas Kemptner, los analistas opinan que después de poner en libertad al último rehén occidental considerado más valioso, los otros serán entregados en cuestión de días.

ENTRADA HA
CRUZADO VR

01/01

9200623

Nº. DOCUMENTO

TITULO Libano: Arafat disuelve ... Al-Fatah

La Republica

Se estarían pasando al lado de Irán y Siria, estimó una fuente israelí

Arafat disuelve a Al Fatah en el Líbano

*** *"El líder de la OLP tomó en julio la decisión de disolver todas las operaciones militares" en ese país, confirmó un funcionario palestino***

El presidente de la Organización para la Liberación de Palestina, Yasser Arafat, está disolviendo el grupo palestino Al Fatah en el Líbano, dijo ayer una fuente militar israelí. "Arafat comenzó recientemente a disolver la organización Al Fatah de 5.000 hombres en el Líbano , dijo la fuente militar israelí en una declaración transmitida a través de la estación de radio **Voz del Sur**.

Beirut (UPI)

■ Los desmoralizados miembros de Al Fatah, el mayor de los tres grupos que conforman la OLP, se pasaron al lado de Irán y Siria para asegurar su supervivencia, dijo la fuente israelí anónima a la estación de radio, operada por el ejército del sur del Líbano, respaldado por Israel.

La fuente dijo que Al Fatah, fundado por Arafat hace más de 30 años, está detrás de muchos "ataques terroristas a lo largo del sur del Líbano".

Los ataques por parte de Al Fatah se detuvieron cuando Arafat declaró que renunciaba al terrorismo. Su grupo fue severamente afectado por el ejército israelí cuando este invadió el Líbano en 1982 y fue golpeado varias veces por grupos palestinos respaldados por Siria entre 1983 y 1984.

Numerosos miembros leales a Arafat fueron asesinados en los últimos dos años en el sur del Líbano por elementos que se oponen al dirigente de la OLP.

"Los seguidores de Arafat estaban desmoralizados y como resultado la influencia iraní y siria se vio impulsada entre las filas de Al Fatah en el Líbano", dijo la fuente israelí.

Un funcionario palestino establecido en Beirut confirmó la información. "Arafat tomó en julio la decisión de disolver todas las operaciones militares en el Líbano , dijo el funcionario, quien fue entrevistado por **United Press International**.

"Arafat sugirió a sus seguidores que emplearan sus recursos y esfuerzos para otro tipo de actividades", dijo el funcionario.

Tropas libanesas respaldadas por Siria se desplegaron este año en los alrededores de las barriadas Ain El Hel Weh y Miyeh en las afueras de la ciudad portuaria sureña de Saida, después de derrotar a los guerrilleros de Al Fatah en enfrentamientos cuerpo a cuerpo.

El periódico **An-Nahar** informó que los hombres de Arafat en el Líbano confrontan una severa crisis financiera.

Los guerrilleros palestinos establecidos en Líbano han urgido a su comando para que aumente sus bajos salarios mensuales, dijo una fuente palestina en una información publicada por el **An-Nahar**.

El periódico citó a la fuente anónima al decir que los oficiales de Al Fatah sostuvieron recientemente una reunión extraordinaria en El Helweh durante la cual decidieron acudir a altos dirigentes palestinos para que les cedieran parte de sus salarios.

Arafat habría sugerido a sus seguidores que emplearan sus recursos y esfuerzos para otro tipo de actividades. (Telefoto de AFP)

01/01

9200625

Nº. DOCU
TITULO Reconciliacion entre las dos Coreas
PROC La Republica (1992)
FE 12/12/92
Corea del Norte
Corea del Sur
Tratados
Ediciones Internacionales (1994)

Acérrimas enemigas durante 46 años, sellarán ~~hoy~~ en Seúl la reconciliación definitiva

Corea: la paz tardó cinco encuentr

* *Se esperan avances sobre la solución de la cuestión nuclear*

Terminaron 46 años de hostilidades entre Corea del Sur, capitalista y Corea del Norte, comunista. Un acuerdo de reconciliación y de no agresión fue alcanzado en Seúl, entre los primeros ministros de los dos países, durante su quinto encuentro desde setiembre de 1990. El pacto se firmará oficialmente hoy.

Seúl (ANSA)

■ "Los contenidos del acuerdo no pueden todavía ser revelados en sus detalles, dijo el vocero del sur, Lee Dong Bok. El borrador del acuerdo, puesto a punto ayer por las dos comisiones técnicas, primero debe ser examinado por los dos primeros ministros, Yon Hyong Muk por el norte y Chung Won Shik por el sur, quienes hoy firmarán".

Es el primer acuerdo entre los dos países, divididos desde 1945 y ensangrentados por una guerra civil, entre 1950 y 1953, que provocó más de tres millones de muertos y dividió a diez millones de familias. El mismo sustituirá el acuerdo de armisticio vigente desde 1953.

El tratado cubre una vasta gama de empeños que van desde la reconciliación, a la no agresión y comprenden intercambio y cooperación. Ello, compromete a las dos partes a respetar los respectivos sistemas políticos, a no interferir en los asuntos internos, a no difamarse mutuamente, a abstenerse de acciones de sabotaje, y a colaborar en los sectores de la prensa y de las comunicaciones entre los dirigentes militares de las dos partes.

Al mes de la firma, las dos partes se comprometieron a constituir tres comisiones, una para los aspectos políticos, una para los militares y una tercera para los intercambios y la cooperación.

"Esperen y verán", había dicho el miércoles al arribar a Seúl, el premier del norte, Yon, a quien le solicitaba previsiones. Y la sorpresa llegó, probablemente antes de cuanto se esperaba.

La sorpresa se conoció antes de lo esperado. Una señal también promisoria sobre la cuestión nuclear que el miércoles, en la apertura de las conversaciones, había visto al norte y al sur prácticamente, y sorprendentemente, en las mismas posiciones.

Seúl acogió la exigencia del norte de inspecciones simultáneas y recíprocas en las respectivas plantas, para controlar antes del 31 de enero la no existencia de armas atómicas. Pero esta cuestión será tratada posteriormente aparte y no será incluida en el acuerdo de reconciliación.

Hoy, después de haber firmado, la delegación del norte podría ser recibida por el presidente del sur, Roh Tae Woo y no se excluyó que se hable de un encuentro cumbre entre el propio Roh y el líder del norte, el presidente Kim Il sung.

Último, junto a chinos y cubanos, de una generación de "comunistas duros", Kim está abriendo progresivamente las puertas de su país al mundo. Y después de los "hechos" del sur, será probablemente a los japoneses y a los norteamericanos, de cuyos capitales y tecnologías Corea del Norte tiene extrema necesidad.

HISTORIA DE UNA DIVISION

Corea del Norte y del Sur, que llegaron este jueves a un acuerdo sobre los términos de un pacto de reconciliación, están separadas desde el final de la guerra que había estallado el 25 de junio de 1950, hace ahora 41 años.

La división de Corea en dos zonas fue un efecto del derrumbe militar de Japón, que de 1905 a 1945, había dominado el país. En el mes de agosto de 1945, las tropas soviéticas entraron en territorio coreano y en setiembre siguiente, las tropas norteamericanas desembarcaron en el sur de la península.

Pocos meses después, Corea quedó dividida por el paralelo 38 en dos zonas de ocupación, los soviéticos al norte, los norteamericanos al sur.

Las Naciones Unidas intentaron en vano en 1947 solventar el problema de la independencia y la unidad de Corea. La comisión de la ONU llegada en enero de 1948 no pudo ingresar en territorio norcoreano. En febrero siguiente, una República Democrática de Corea se constituyó en el norte con Pyongyang como capital. En agosto del mismo año, fue proclamada la República de Corea en Seúl, sur del país.

La "Guerra de Corea" empezó el 25 de junio de 1950, cuando las tropas norcoreanas franquearon el paralelo 38 invadiendo Corea del Sur.

En agosto de 1950, las primeras tropas norteamericanas desembarcaron con la aprobación del Consejo de Segu-

El encargado de la seguridad nacional de Corea del Sur, [illegible] premier de Corea del Norte, Yon Hyong Muk, estrechan sus manos en nuevos tiempos. (Telefoto de AFP).

ENTRADO 4 Ag
CRUZADO

92 00697

Nº. DOCUMENTO

TITULO Tratado de reconciliación y no agresión entre las dos Coreas

CLARIN (15003)

13/12/91

Corea del Norte (10060)
Corea del Sur (10061)
Tratado político (11601)
Relaciones ... (11302)

Las dos Coreas se reconcilian tras 45 años de enfrentamiento

SEUL, 12 (ANSA, EFE, AP y Reuter). — Corea del Norte y Corea del Sur sentaron hoy las bases de un histórico tratado de reconciliación y no agresión, poniendo así fin a 45 años de hostilidades en lo que fue el último coletazo de la guerra fría.

Luego de dos días de conversaciones entre las delegaciones de ambos países —que se llevaron a cabo en Seúl, capital de Corea del Sur— Yon Hyong-Muk, primer ministro de Corea del Norte, y Chung Wong-Shik, su homólogo surcoreano, firmarán hoy en dicha ciudad el "Tratado para la reconciliación, no agresión, intercambio y cooperación".

El tratado incluye cláusulas de no agresión, de respeto por los respectivos sistemas políticos y de colaboración mutua. Prohibe la interferencia en los asuntos internos y compromete a ambos países en la lucha contra el terrorismo. Se decidió también que al mes de la firma del acuerdo se formen comisiones especiales para el tratamiento en detalle de los aspectos políticos, militares y de cooperación.

La cuestión de las armas nucleares será discutida en un foro aparte. Corea del Sur viene denunciando desde hace tiempo que su vecina del norte posee importantes instalaciones nucleares, pero Pyongyang lo niega. Seúl aceptó la inspección de sus propios arsenales, incluidos los de las bases norteamericanas existentes en el país, a cambio de la inspección de los de Corea del Norte.

Este acuerdo es el resultado de un arduo diálogo iniciado por los dos gobiernos coreanos en 1990. Desde entonces se sucedieron varias ruedas de conversaciones, y solo en esta última, la quinta, se logró comenzar a superar las grandes diferencias que separan a ambos países desde su división en 1945.

Luego de la caída del Japón, Corea quedó dividida por el paralelo 38 en dos zonas de ocupación: el norte para la URSS, el sur para Estados Unidos. En 1948 la ocupación fue "legalizada" políticamente con la constitución de dos nuevos estados: la pro soviética República Democrática de Corea en el norte, con capital en Pyongyang, y la pro norteamericana República de Corea en el sur, con capital en Seúl.

En 1950 estalló la guerra de Corea, cuando los norcoreanos invadieron Corea del Sur, en un intento de reunificar el país bajo un régimen comunista. En julio de 1953 se firmó un armisticio, en el que se reafirmó la división del país por el paralelo 38. Técnicamente ambos países continúan en guerra, pues nunca se llegó a un tratado de paz.

Este acuerdo se produce en el marco del derrumbe mundial del comunismo, que obligó a Kim Il Sung, presidente de Corea del Norte y uno de los últimos comunistas "duros", a salir de su encierro de años e intentar una nueva estrategia en sus relaciones internacionales.

HA

01-01

9200629

Acuerdo de [illegible] entre [illegible] Norte
UNICEN (INEE*25) - [illegible] del Sur.
14/12/91
[illegible]
[illegible]
[illegible]
Relaciones [illegible] (13991)

Las Coreas, reconciliadas

SEUL, 13 (ANSA).- Los primeros ministros de Corea del Norte y del Sur, Yon Hyong Muk y Chong Won Sik, firmaron hoy un histórico acuerdo de reconciliación y no agresión que pone fin a 40 años de guerra fría y que echa las bases para un mayor avance.

Algunos observadores se inclinan a pensar, en el mediano plazo, el nacimiento en la península coreana de una nueva gran potencia regional en competencia con el Japón.

HA-
VH

d-d

9200630

Nº DOCUMENTO
TITULO Pacto de reconciliación y no agresión entre las
REFERENCIA La Nación (Costa)
FECHA 13/12/91
UBICACION Corea del Sur
Corea del Norte
Fondo Histórico
Relaciones Internacionales

UNO de los últimos rincones del comunismo debió abrir la puerta a su enemigo capitalista

HONG KONG.- El acuerdo para un pacto de reconciliación y no agresión, alcanzado ayer por las dos Coreas, significa el principio del fin de una larga crisis en Asia y del último coletazo de la guerra fría.

Ello no significa la caída inminente del único muro entre comunismo y capitalismo, ni tan siquiera la rápida unificación de una península en la que viven setenta millones de personas que comparten la misma lengua y cultura.

Pero el acuerdo que se espera firmen hoy los dos gobiernos, cumplirá los primeros objetivos de las cinco rondas de conversaciones desarrolladas hasta ahora: mejorar relaciones, suavizar tensiones militares y avanzar hacia la unificación nacional.

Dos factores han influido en el inesperado acuerdo, por una parte el aislamiento progresivo de Corea del Norte en un mundo en el que ya no tiene a su principal aliado, la Union Soviética, y por otro la, decisión de Estados Unidos de retirar sus armas nucleares de Corea del Sur antes de final de año.

El acuerdo es histórico, tal como ayer apuntaron ambas delegaciones, pero es sólo el principio de un camino que aún se aventura largo, según muchos analistas.

Politicamente, no se espera que Corea del Norte abandone de la noche a la mañana su régimen comunista, al menos mientras siga vivo el "último estalinista", el pomposamente apodado "Gran Lider" Kim Il Sung, que pronto cumplirá ochenta años de edad.

Económicamente, la unión de las dos Coreas no es fácil y el coste que Corea del Sur, mucho más rica que el Norte, deberia pagar es muy alto a pesar de que ambas economías sean complementarias.

El acuerdo será el primero que ambos gobiernos firmen desde que, en 1945, acabada la ocupación japonesa de 35 años y la Segunda Guerra Mundial, la peninsula fue dividida con un régimen prosoviético en el Norte y uno pro-estadounidense en el Sur.

En 1950, Corea del Norte invadió Corea del Sur y se inició el primer conflicto de la postguerra que estuvo a punto de enfrentar militarmente a Estados Unidos con China, qúe apoyó a su vecino comunista.

Tres años después un armisticio, pero nunca un tratado de paz, puso fin a la guerra de Corea pero Estados Unidos y varios paises más mantuvieron una destacada presencia militar que ha durado hasta ahora.

Desde entonces, la rivalidad entre dos sistemas antagónicos fue constante, los ejércitos de ambos países aumentaron dia a dia, la tensión en la frontera se mantuvo y los contactos entre la población se redujeron a cero, a pesar de que muchas familias quedaron divididas por este otro "muro de la verguenza".

Corea del Sur y el mundo occidental siempre han sospechado de Corea del Norte, un pais con una larga tradición de apoyo al terrorismo y a movimientos armados revolucionarios.

Dos claros episodios fueron el asesinato de cuatro ministros del Gobierno surcoreano y otros trece funcionarios en Rangún, la capital birmana, en 1983, por parte de un comando norcoreano y la bomba colocada en un avión surcoreano poco antes de los Juegos Olimpicos de Seúl, con la muerte de 115 personas, en 1987.

En 1990, ambos gobiernos decidieron empezar la actual ronda de conversaciones encabezadas por los respectivos primeros ministros, lo que acercó ligeramente posturas pero no impidió la habitual retórica ideológica de uno contra el otro y el intercambio de acusaciones.

La reunificación ha sido desde siempre un profundo anhelo compartido por las dos naciones, si bien dificultado por su competición al apoyar sistemas políti opuestos.

Corea del Norte, encerrado en mismo, con una población c trolada y reprimida como en n gún otro pais, y con una econom resquebrajada de arriba a aba no tenia otra opción que abri para huir del acorralamiento piomático y de la asfixia eco mica.

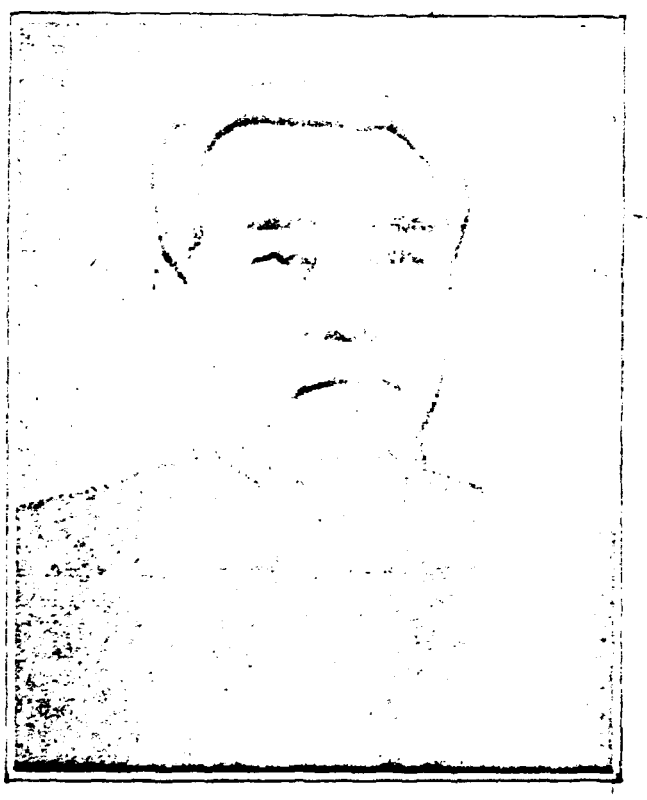

Kim Il Sung, autócrata comunista que gobierna Corea del Norte con puño de acero, en una foto tomada de la propaganda oficial del régimen.

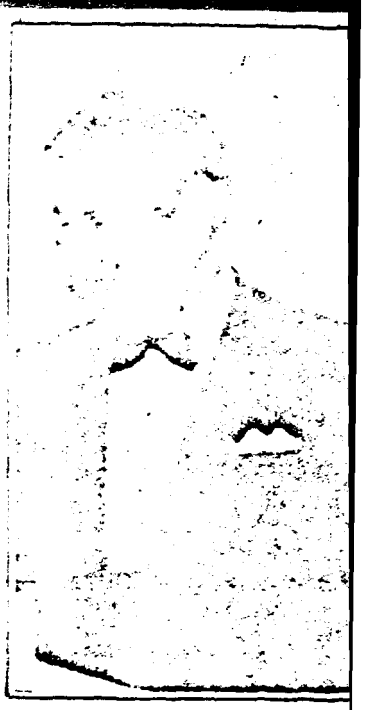

Roh Tae-Woo, Presidente mocrático de Corea del Sur, suele reprimir las manifestac nes opositoras cruelmente.

ENTIDAD HA
UBICACION UR
9200631

Nuevo tiempo para Corea

LOS gobiernos de Corea del Norte y del Sur acaban de firmar un acuerdo que acelera las negociaciones para el entendimiento entre los estados de la nación coreana y que contribuye al derrumbe de otro de los muros remanentes de la guerra fría.

El acuerdo "de reconciliación, no-agresión e intercambio y cooperación entre el Sur y el Norte", sostiene, como fundamento, que el pueblo entero desea la unificación pacífica del territorio dividido, por lo cual las partes reafirman los principios de la unificación enunciados en un comunicado conjunto de 1972.

El documento incluye cláusulas de no agresión, de respeto por los respectivos sistemas políticos y de colaboración mutua. Prohíbe la interferencia en los asuntos internos y establece la creación de comisiones especiales para el tratamiento en detalle de los aspectos políticos, militares y de cooperación.

Corea constituye una nación con unidad étnica y lingüística que desde comienzos del siglo fue mantenida como colonia por su vecino Japón. El fin de la Segunda Guerra Mundial significó el fin de ese dominio, pero también el inicio de nuevos y graves conflictos. En la parte norte del territorio se formó un gobierno comunista, con apoyo de las fuerzas armadas soviéticas, y en el sur uno pro occidental, con soporte norteamericano. En 1950 las fuerzas del Norte invadieron el Sur, iniciando una guerra que duraría tres años y que puso al mundo al borde de un nuevo enfrentamiento global. Las fuerzas del Norte fueron rechazadas y el país quedó dividido, militarizado por fuerzas propias y extranjeras y convertido en uno de los focos más tensos de la guerra fría.

Los dos países perdieron todo contacto, muchas familias y amigos quedaron separados por el paralelo 38, y una zona contigua al mismo se erizó de defensas y armas.

Cada país siguió un rumbo bien diferente. Corea del Norte, en el camino del socialismo, llegó a ser una de las expresiones más duras del stalinismo y no logró pasar de un relativo desarrollo industrial. Corea del Sur vivió sucesivos gobiernos militares autoritarios que promovieron un modelo de crecimiento de inspiración japonesa que convirtió al país en uno de los llamados "dragones" del Pacífico. En 1972, al calor del deshielo promovido por Richard Nixon y Leonid Brezhnev, el Norte y el Sur manifestaron el propósito de lograr la unificación, pero sin conseguir mejoras de nota. De hecho la tensión se mantuvo y los incidentes en la frontera se sucedieron. La rigidez y desinformación del Norte impiden evaluar cuáles son los ánimos de la población respecto de la unificación, pero en el Sur, que progresivamente avanzó hacia la democracia, las manifestaciones populares, muchas veces violentas, en pro de una mejora de los vínculos, son frecuentes.

En los últimos años las restricciones impuestas por ambos países para el contacto entre los ciudadanos fueron suavizándose y en 1985 se organizó el primer encuentro entre familiares separados por la guerra.

La situación mundial contribuye también al acercamiento. La terminación de la guerra fría y la desarticulación de los bloques redujeron el significado estratégico que cada porción de Corea tenía para las superpotencias.

La discusión sobre la unificación de Corea se realiza ahora en el cuadro de la emergencia del Pacífico y del imperio económico del Japón, de la primacía del comercio por sobre los misiles y de la reafirmación de las particularidades nacionales aun en el mundo globalizado e interdependiente.

El acuerdo de reconciliación, no agresión e intercambio y cooperación entre el Sur y el Norte es un reflejo del nuevo tiempo político y económico internacional, y el resultado de la vocación histórica de una nación para reconstituir su unidad perdida.

01-21

VA-VH

9200633

Bancos europeos darán créditos a Irán por 2.000 millones de dólares...
La República (Nicaragua)
09/12/91
Irán (10095)
F. Economico (...)
RR. II. (...)
Rel con org de Credito 11412

Créditos europeos para Irán

(D-2)

Atenas (UPI)

■ Cinco bancos europeos han prometido a Irán créditos por casi 2.000 millones de dólares para ayudar a financiar la construcción de plantas petroquímicas, dijo ayer **Radio Teherán.**

El ministro del petróleo iraní, Gholamreza Aqazadeh, dijo a los periodistas en Teherán que bancos de Francia, Italia, Bélgica, Alemania y Holanda han prometido un total de 1.820 millones de dólares para ayudar al financiamiento de proyectos petroquímicos.

Una transmisión de **Radio Teherán** captada en Atenas [illegible] que Aqazadeh había dicho que los proyectos incluían el gran complejo petroquímico en construcción en el puerto Imán Khomeini, en el suroeste del país, y otro en Arak, a unos [illegible] quilómetros al suroeste de Teherán.

Algunos [illegible] dijeron que los créditos [illegible] señal de que Occidente estaba dando la bienvenida [illegible] regreso a la comunidad internacional debido al papel que [illegible] el gobierno de Teherán en la liberación de los rehenes occidentales retenidos en el Líbano.

Irán está saliendo ahora del aislamiento diplomático en el [illegible] cayó cuando fundamentalistas islámicos ocuparon la Embajada de Estados Unidos en Teherán en 1979 y los [illegible] rehenes hasta [illegible] de 1981. El [illegible] debido a las sospechas de que los iraníes [illegible] crisis de los rehenes en el Líbano.

Radio Teherán no identificó a los cinco bancos [illegible] prometieron los créditos a Irán, pero dijo que la [illegible] química nacional iraní firmó un total de ocho [illegible] cuales están relacionados con el complejo petroquímico [illegible] Khomeini.

[illegible]

El año p[illegible] la compañía de [illegible]

[illegible]

La ra- [illegible] permitido a la [illegible] extranjeros [illegible] financiamiento de [illegible] através de ventas por

ENTRADO HA
CRUZ-DO VR

01-01

9200634

DOCUMENTO

Título: Reuace el fundamentalismo en Asia.

El País (15000 z)

11/12/91

Asia (10034)

F. Pol (11164)

ASIA CENTRAL BAJO LA SOMBRA DEL FUNDAMENTALISMO

La lucha por el poder en Afganistán ha servido para dar renovadas fuerzas al renacimiento islámico entre los 50 millones de musulmanes del Asia Central Soviética. Desde 1989, más de 4.000 mezquitas y escuelas islámicas han surgido en las repúblicas musulmanas. Filántropos del Golfo han ayudado a restaurar monumentos islámicos en Samarkanda y Bukhara, ex capitales de khanatos en Uzbekistán. Y el Partido del Renacimiento Islámico, que postula gobiernos islámicos, ha crecido a más de 50.000 miembros en el Asia Central.

De hecho, el Islam está obteniendo su revancha. En la década del veinte, los bolcheviques fueron a Asia Central a difundir la ideología del socialismo. Oprimieron duramente al Islam, pero todo lo que lograron fueron 70 años, de estancamiento. Hoy, ex miembros del aparato comunista retienen el control en las seis repúblicas musulmanas, desde Azerbaidján, en el Oeste, hasta Kirgistán, en el Este. Pero los desafíos separatistas crecen constantemente. El Islam ha tenido una fuerte revitalización, con el apoyo de Arabia Saudita y otros países árabes. Hace pocos años solo unas pocas docenas de habitantes de Asia Central solían hacer la peregrinación anual a La Meca (hajj). Ahora la hacen miles. En cambio Riad ha enviado más de un millón de copias del Corán a las repúblicas musulmanas.

Los demócratas reformistas y los nacionalistas, muchos de los cuales gozan de apoyo externo, compiten con los activistas islámicos. Los partidarios de un "Gran Turquestán", por ejemplo, encuentran un creciente apoyo entre los turco-parlantes en Uzbekistán y Kirgistán, pero sus aspiraciones amenazan a los tadzhicos que hablan persa. Mientras Irán corteja a lo shiitas y los tadchikos, Turquía cultiva a los distintos grupos turcos. A pesar de aparentes conflictos, los intereses de varios movimientos populares suelen coincidir ocasionalmente. En el pasado mes de octubre en Uzbekistán y Tadchikistán, activistas por la democracia y activistas islámicos, se unieron en protestas contra ex comunistas.

El conflicto afgano se ha convertido en un gran estabilizador en la crisis de identidad en Asia Central. Hoy los "mujahedin" parecen más cerca que nunca de la chance de obtener un estado islámico, mientras radicales como Gulbudin Helmatiar y Jalaluddin Haqqani, advierten que la toma de Kabul será sólo el primer paso. Luego, según el representante de Haqani, Mohamed Yacub Sharatiar, "vendrá el movimiento islámico en Cachemira, Asia Central Soviética, China y todo el mundo".

Las exportaciones de los "mujahedin" ya pueden verse fuera de Afganistán. India denuncia que los separatistas musulmanes en Cachemira son entrenados y armados por la vecina Pakistán. De hecho, muchos militantes de Cachemira se entrenan en campos de los "mujahedin" afganos.

La conexión afgana ha llegado a lugares tan lejanos como Túnez y el noroeste de la China. En setiembre, las autoridades en Túnez hicieron fracasar un complot de extremistas islámicos locales para derribar el avión del presidente Zine al Abidine Alí con un misil antiaéreo "Stinger", un arma que Estados Unidos había proporcionado a los "mujahedin". En la provincia china de Xinjiang, docenas de Baren, musulmanes étnicos, protagonizaron una feroz revuelta de cinco días de duración, en abril de 1990, en la que murieron 23 personas. Las autoridades chinas descubrieron más tarde que los "mujahedin" habían entregado armas a los Baren.

Sin embargo, el principal objetivo de los "mujahedin" es la Unión Soviética. Durante años, los partidarios de Hekmatyar han enviado de contrabando ejemplares del Corán y ametralladoras AK-47 a las vecina Tadchikistán. Un diplomático ruso en Islamabad, dice que guardias de la frontera en el Asia Central descubrieron unas 100 minas plantadas por los "mujahedin". "La guerra ya se está trasladando más allá de la frontera", dice el diplomático. "Ya debe haber centenares de habitantes del Asia Central en campos de entrenamiento de los "mujahedin" afganos".

Los oficiales paksitanies dicen que en los campos se entrenan guerreros islámicos de 18 países y de las repúblicas soviéticas musulmanas. Estos mercenarios y voluntarios tienden a representar los grupos más extremos del Islam. Aún si la paz llegara a Kabul, dice un oficial de la policía en Islamabad, los representantes extranjeros en la "guerra santa" representan una bomba de tiempo que resuena en otros países. "Los extremistas islámicos eligieron a Afganistán como su campo militar", dice un representante moderado de los "mujahedin" en Peshawar. "Son un ejército perfecto para derribar a cualquier gobierno constituido".

En el valle de Fergana, en el Asia Central, las comunidades wahabitas indígenas buscan reanimar sus vínculos con los wahabitas ultraconservadores de Arabia Saudita. "Estos pequeños grupos Wahabitas son los musulmanes más militantes", dice un diplomático soviético en Islamabad. El valle tiene una historia de inestabilidad: en 1989, la violencia entre uzbecos y kirgises dejó más de 100 muertos. Más tarde, las autoridades kirgises decomisaron armas no autorizadas en un esfuerzo por detener la violencia. Pero el viaje a Afganistán es muy corto y allí los operadores del mercado negro venden armas a todos aquellos que tengan dinero para comprarlas. Y mientras el comunismo cada vez más continúa desintegrándose en el centro, será cada vez más difícil para los funcionarios soviéticos detener todo este tráfico en la frontera.

MELINDA LIU

(Desde Afganistán)

(Traducido de Newsweek")

HA-VR

9300635

Crecimiento de las Economías de países asiáticos --
Cambio Financiero.
23/12/91
Asia (14034)
Economía (11161)

Impresiona el crecimiento de Asia

Hong Kong (Reuter) — *Las naciones industrializadas occidentales se apretaron el cinturón en 1991 mientras los pueblos de* **Asia** *—un punto brillante en un sombrío panorama económco mundial— aflojaban el suyo.*

Un creciente consumo interno y un pujante comercio regional mantuvieron el crecimiento de sus economías orientadas hacia la exportación a un ritmo acelerado, *a pesar de que sus tradicionales mercados occidentales se debaten en la recesión.*

Las economías recientemente industrializadas de **Taiwán, Corea del Sur, Hong Kong y Singapur** *probablemente seguirán disfrutando de un crecimiento modesto este año y el próximo mientras incrementan sus gastos en infraestructura y compran más, especialmente dentro de la región.*

Tailandia y Malasia aún siguen avanzando.

Vietnam *se debate contra el embargo comercial estadounidense y* ***la India*** *se ve agobiada por una enorme deuda externa, pero todos estos países se muestran* ***optimistas acerca del futuro.***

Sólo unas ***pocas nubes,*** *como en el caso de* ***Filipinas*** *y* ***Bangladesh,*** *se ciernen en el horizonte asiático.*

El Banco Asiático de Desarrollo pronosticó recientemente que Asia, con exclusión de Japón, tendrá un crecimiento económico de 6,2 por ciento este año, *contra 0,4 por ciento a escala mundial. Las estimaciones para 1992 son de 6,5 por ciento en Asia, en comparación con 2,3 por ciento global.*

Las estimaciones individuales para este año varian ampliamente pero de todos modos ***son impresionantes,*** *oscilando entre un crecimiento de uno por ciento del Producto Bruto Nacional (PBN) en la zona de Filipnas afectada por desastres y* ***8,7*** *por ciento en* ***Corea del Sur;*** *7,21 por ciento en Taiwán y* ***8,6*** *por ciento del Producto Bruto Interno (PBI) en Malasia.*

El PBN mide el valor total de los bienes y servicios, incluyendo inversiones fijas de capital y gastos. El PBI omite los ingresos logrados en el exterior.

Países como Taiwán, Hong Kong, Corea del Sur y Singapur, basan su prosperidad en una agresiva política de exportaciones.

D-7

"Expuesto simplemente, nuestros masivos gastos en infraestructura ***están manteniendo altas las inversiones internas e impidiendo que la retracción mundial se haga sentir demasiado",*** *dijo un importante funcionario del Consejo de Planificación Económica de* ***Taiwán,*** *que contempla* ***gastar 300 mil millones de dólares en tales proyectos entre 1991 y 1997.***

En Hong Kong, se estima que un aeropuerto presupuestado en ***12.600*** *millones de dólares y que debe estar terminado en* ***1997*** *impulsará la demanda interna en el segundo semestre de* ***1992.*** *Algunos analistas indicaron que* ***el anuncio impulsó el consumo doméstico,*** *dando a la economía un aliciente a mediados de año.*

La competitividad de ***Hong Kong*** *a pesar de la contracción de los mercados para sus exportaciones se vio realzada apelando a China como base manufacturera barata.*

"La transferencia de la mayor parte de la actividad fabril local al sur de China está ayudando a que los productos locales sean altamente competitivos en un ambiente recesivo", ***indicó W.K. Max,*** *economista de* ***Nomura Research Institute.***

Esas operaciones de exportación del sector privado —tanto en empresas conjuntas como chinas locales— también pusieron a China en un saludable crecimiento de siete por ciento del PBN este año a pesar de la carga de tener que apuntalar sus improductivas y deficitarias empresas estatales.

HA-VR

9200636

Nº F

T Tensión Irán-Suiza por situación de diplomáticos suizos en Teherán

I [illegible] (15905)

F 30/2/91

V Suiza (67228)

Irán (19045)

FP (11169)

RR II (11849)

Tensión entre Irán y Suiza

BERNA (Suiza).-(EFE) La situación de los diplomáticos suizos en Teherán se volvió a leteriorar ayer debido a la confis-ación del pasaporte de una colaoradora de la embajada helvética, según Marco Cameroni, portavoz lel Departamento Federal de Asuntos Exteriores suizo (DFAE).

Cameroni informó de que la onfiscación del pasaporte diploático a Christina Felber, colaoradora de la embajada suiza en Teherán impedió a esa ciudadana elvética regresar a su país. Suiza ia protestado enérgicamente contra esta "violación del derecho le los pueblos", explicó el porta-z del DFAE, quien agregó que la embajada helvética, cerrada hasta nueva orden, ha exigido a Irán el restablecimiento inmediato y sin condiciones de la libertad de movimiento de su personal diplomático. Añadió que el DFAE se reserva el derecho de intervenir mediante el empleo de otros medios, en caso de que sea necesario. Cameroni precisó que los diplomáticos pueden desplazarse en el interior de la capital iraní, pero están sometidos a controles cada vez más rígidos. Especificó que los documentos de identidad de esos diplomáticos y sus equipajes también son controlados sistemáticamente por las autoridades. ■

D-1

ENTRADO 4.2
CRIZ
9200637

DOCUMENTO
TÍTULO C.E.E. presiona a Serbia para lograr el fin de la guerra..
PROCEDENCIA Clarín (150024)
03/12/91.
Yugoslavia (07877)
Serbia (10215)
C.E.E. (13640)
Pol (11164)

La CEE presiona a Serbia para lograr el fin de la guerra

BELGRADO y BRUSELAS, 2 (ANSA, AFP, AP y EFE). — En un anticipo del reconocimiento de la independencia de las repúblicas separatistas de Croacia y Eslovenia, **la Comunidad Económica Europea decidió hoy eximir a cuatro de las seis repúblicas yugoslavas de las sanciones económicas impuestas el 18 de noviembre.**

Bosnia-Herzegovina, Macedonia, Eslovenia y Croacia son las repúblicas favorecidas por la medida, en tanto que **persiste el bloqueo para Serbia y su aliada Montenegro** debido a su falta de cooperación para hallar una solución definitiva al conflicto.

La Comunidad había suspendido en noviembre el Acuerdo de Cooperación y Comercio con la República Federal Yugoslava, y la había excluido del sistema de preferencias generalizadas y del plan de asistencia a los países de Europa oriental en vías de liberalización de su economía, a causa de las reiteradas violaciones del cese del fuego que impedían negociar una solución pacífica a la guerra civil que desangra la región.

Ante el cambio de actitud tomado recientemente por las cuatro repúblicas beneficiadas, la Comunidad decidió levantarles las sanciones y compensar sus efectos mediante la reactivación de la ayuda financiera, la cual se llevará a cabo a través de préstamos, donaciones y concesiones comerciales.

La suspensión del bloqueo no contó con el apoyo de Grecia ni de Francia, cuyos representantes preferían aguardar el resultado de la misión iniciada por **Cyrus Vance**, enviado por las Naciones Unidas a **Yugoslavia para concretar el establecimiento de fuerzas internacionales de paz en la región.**

Según el ministro belga de Relaciones Exteriores, **Mark Eyskens**, la medida no implica un reconocimiento abierto de Eslovenia y Croacia, pero sí un paso en esa dirección, ya que la Comunidad Europea establecerá "relaciones contractuales" con las repúblicas favorecidas. La cuestión del reconocimiento será expresamente tratada en la cumbre europea que se realizará en la ciudad holandesa de Maastricht, el 9 y 10 de diciembre (véase Clarín del 29 de noviembre).

Alemania e Italia ya tienen sus posturas definidas al respecto, y, al menos en el caso alemán, parecen ser independientes de las conclusiones de la cumbre de Maastricht. El canciller germano, **Helmut Kohl**, y el primer ministro italiano, **Giulio Andreotti**, anunciaron días atrás que reconocerán a Croacia y Eslovenia antes de fin de mes, y Alemania lo hará por su cuenta si no se llega a un acuerdo en la cumbre holandesa.

Entre tanto, el ejército federal, apoyado por los grupos paramilitares serbios, continúa el asedio a **Osijek, ciudad de la Eslavonia oriental croata y punto clave para la estrategia serbia.** La toma de esta ciudad le permitirá a los federales unir la Eslavonia occidental y Krajina, ambas zonas croatas ya conquistadas, y esperan poder establecer este nexo antes de la llegada de los "cascos azules".

ENTRADA HA
CRUZ D UR

9200638

Nº DOCUMENTO
TÍTULO C.E.E. Reanuda cooperacion y ayuda economica a Yugoslavia..
PROCED. La Republica (150023)
FECHA 03/12/91
VINCULACIONES Yugoslavia (67477)
C.E.E. (12640)
F. Pol (11164)
Rr. II (11399)
C. Ex. (11161)

No reanudará cooperación con Serbia y Montenegro

(1-7)

[illegible]

[illegible] con la decisión; [illegible] de la misión del [illegible], Cyrus Vance, en Yugoslavia

[illegible] Económica Europea (CEE) decidió este lunes tomar medidas [illegible] a cuatro repúblicas yugoslavas, excluyendo Serbia y [illegible], para compensar los efectos de las sanciones que decidieron [illegible] Yugoslavia, anunció el ministro belga de Relaciones Exteriores, Mark [illegible].

[illegible] adoptar estas medidas [illegible] para esperar los resultados de la misión iniciada en Yugoslavia por el enviado especial de las Naciones Unidas, el ex secretario de Estado norteamericano Cyrus Vance, explicó el ministro belga.

[illegible] repúblicas [illegible], Croacia y Eslovenia [illegible] el 8 de noviembre pasado contra Yugoslavia. La CEE reanudará su cooperación económica, reactivará su ayuda financiera decidida en el marco del programa Phare de ayuda a los países de Europa del Este y otorgará nuevamente a esas repúblicas el beneficio del sistema de preferencias generalizadas (SPG).

Es un "primer paso" hacia el reconocimiento de la independencia de esas repúblicas, puesto que la CEE establecerá "relaciones contractuales" con esas cuatro repúblicas, declaró Eyskens a la prensa.

En lo que concierne a este reconocimiento, ardientemente deseado por Alemania e Italia, "veremos qué ocurrirá en Hurstricht (Holanda)", en ocasión de la cumbre europea el 9 y 10 de diciembre, estimó Eyskens.

Grecia no era favorable a esta decisión al igual que Francia que consideraba pre-

Partes poco legibles

ENTRADO
CRUZADO

9200639

DOCUMENTO
TEMA Garantizan los derechos de la minoría Serbia en Croacia
La Nación (ITEO25)
05/12/91
Yugoslavia (07477)
Serbia (10217)
Croacia (65658)
F. Par. (11160)

Garantizan los derechos de la minoría serbia en Croacia

ZAGREB, 4 (AP). – El Parlamento croata aprobó hoy un proyecto de ley que garantiza los derechos de la minoría serbia, al tiempo que el enviado de las Naciones Unidas, Cyrus Vance, continuaba ultimando las condiciones para el envío de funcionarios de mantenimiento de la paz a esta república secesionista.

La legislación que fue aprobada hoy garantiza los derechos de la minoría de 600.000 serbios que viven en Croacia, muchos de los cuales habían manifestado su preocupación por una posible persecución en una Croacia independiente.

La Legislación ha sido demandada por Alemania como condición previa para proceder al reconocimiento formal de esa república secesionista.

La ley contempla una amplia autonomía cultural para las minorías étnicas, que tendrían su propia policía local, tribunales y un gobierno que estaría controlado por los serbios en zonas donde eran mayoría.

ENTRADO 4-
CRUZ ROJA 13

8200640

LA INDEPENDENCIA DE CROACIA Y DE ESLOVENIA

de avanzada

Un niño sueño juego en la ciudad de Budimci, cerca de un bunker construido para protegerse de esporádicos ataques de fuerzas croatas.

rea de propaganda desde hace muchos años y ahora están recogiendo los frutos. Nuestro objetivo ahora es proveer el marco adecuado para que se alcance una solución política negociada".

Los pueblos que se encuentran bajo estricto control militar a lo largo de los cincuenta kilómetros que unen Slivang Nuvi con Dubrovnik dan cuenta de la ferocidad de los combates que comenzaron en la región el 1º de octubre y continuaron hasta el último cese del fuego en la zona acordado hace seis días.

Para poder recorrer la zona, Clarín debió solicitar un permiso especial en Belgrado y aceptar ser acompañado por un escolta militar.

Basta cruzar el precario puesto fronterizo entre la República de Montenegro y la de Croacia para observar la magnitud de los daños. El pavimento se halla, en parte, destruido por el estallido de granadas. El primer pueblo que aparece en la ruta de paisaje serrano es Gruda.

Según los folletos, Gruda tiene 2.000 habitantes. En la realidad, actualmente solo viven unas decenas de soldados. La población huyó o murió en los combates.

Las casas son de piedra blanca, de dos plantas. De las ventanas solo ha quedado un hueco y la marca de humo negro encima de las aberturas da cuenta de la destrucción provocada por los incendios que siguieron a los ataques. Casi en su totalidad las viviendas han quedado sin sus techos de tejas, que se derrumbaron por el fuego.

En las viñas que rodean las casas la cosecha se ha echado a perder en las parras. No hubo quien la recogiera.

En la ruta que une Gruda con Cilipi, Cavtat y Dubrovnik, se pueden ver decenas de vehículos quemados o perforados a balazos. El fuego alcanzó también los pequeños boeques cercanos a la ruta que han sido incendiados.

El ejército estima que han muerto un centenar de soldados federales en la zona, quinientos resultaron heridos, pero carece de cifras sobre bajas en la población civil, ya que la mayoría huyó hacia Dubrovnik.

El intento de continuar por la ruta hasta Dubrovnik es impedido hasta mañana por los jefes militares. Aquí es de noche a las cuatro y media de la tarde y el ejército no puede garantizar que no se reanuden los combates.

Rubén Guillemí

Copyright Clarín, 1991

ALEMANIA ANUNCIO QUE RECONOCERA OFICIALMENTE EL JUEVES

La ONU envía misión

HERCEG NOVI, Yugoslavia, 15 (Enviado especial). — La noticia, difundida aquí [illegible] Consejo de Seguridad de las Naciones Unidas [illegible] relativa a un pequeño grupo de observadores civiles y militares, podría abrir una "impasse" en la guerra civil, pero al mismo tiempo desatar un conflicto entre Alemania y el secretario general Javier Pérez de Cuellar.

Es que para la población pro serbia de esta pequeña ciudad balnearia montenegrina, el inminente reconocimiento de Croacia y Eslovenia por parte de Bonn solo aportará nuevas tensiones al conflicto.

A solo 50 kilómetros de aquí, en la histórica ciudad de Dubrovnik, los croatas esperan el reconocimiento como el gran espaldarazo internacional hacia su independencia.

La resolución del Consejo de Seguridad, sin embargo, podría allanar el camino para el despacho a Yugoslavia de una fuerza de aproximadamente 10.000 cascos azules en cuanto se consiga consolidar una tregua y la vigencia sólida de un alto el fuego.

Ante expresa determinación de Pérez de Cuellar, se supo en esta ciudad, la ONU "tomará enérgicamente" a todos los países que no adopten apresuradamente medidas que puedan empeorar la situación, lo cual frustraría el plan de Alemania de reconocer el jueves diplomáticamente a Croacia y Eslovenia.

La televisión montenegrina difundió hoy las imágenes del jefe de gobierno alemán, Helmuth Kohl, quien anunció en Bonn que su país reiterará la decisión de reconocer la independencia de ambas repúblicas en la cumbre europea que se reunirán en Bruselas a partir de mañana.

"Nuestro gobierno va a dar el paso decisivo de reconocer a Eslovenia y Croacia, antes de Navidad, junto con el mayor número posible de países de la Comunidad Europea", dijo Kohl.

Las montenegrinas [illegible] hablar de Alemania y [illegible] clara [illegible] Kohl [illegible] germanos, apoyando [illegible] fuerzas [illegible] ras y bálticas [illegible] Yugoslavia y [illegible] to Pavelic [illegible] pública [illegible] Croacia, [illegible]

"La posición de [illegible] mento europeo occidental a Croacia [illegible] sirviendo [illegible] agravar el conflicto", dijo en diálogo con Clarín el portavoz del ejército federal en la región de Herceg Novi, mayor Milojica Pavicovic.

Las fuerzas de esta región fueron las que tuvieron a cargo la represión del levantamiento croata en Dubrovnik. Los ataques federales y el actual control de la histórica ciudadela fueron realizados desde las colinas adyacentes. El ejército no ha entrado a la ciudad que está bajo control croata, pero [illegible] cortado desde las alturas, el suministro de agua y electricidad.

"La intención del ejército no es ocupar ningún territorio, sino impedir la [illegible] es un polvorín en la región", dijo el jefe militar.

Al ser consultado sobre el motivo por el cual consideraba que la causa croata tiene mayor reconocimiento internacional que la del ejército federal, Pavicovic afirmó que "los croatas vienen realizando una t[illegible]

Croacia destituyó al Pte. Mesic.
La Nación (130025)
06/12/91.
Yugoslavia (67477)
Croacia (105658)
T. Pol. (11164)
G. Prov. (11303)

Yugoslavia: renunció el presidente Mesic

BELGRADO, 5 (UPI). – La república secesionista de Croacia destituyó hoy formalmente al presidente de la federación Yugoslava, Stjepan Mesic, después de que Serbia usurpó el 3 de octubre el control de la presidencia con el apoyo de los militares federales.

La decisión de la asamblea croata dejó al primer ministro yugoslavo, Ante Markovic, y al ministro de Relaciones Exteriores, Budimir Loncar, como los últimos croatas que ocupan altos cargos en el gobierno central de la federación balcánica.

"Realicé mi tarea. No hay más Yugoslavia", dijo Mesic a la Asamblea croata, conocida como Sabor, en Zagreb.

La Legislatura aprobó una acción que dice: "Ya no existe la necesidad de la participación de Stjepan Mesic como miembro y presidente de la presidencia estatal de la ex República Federal Socialista de Yugoslavia".

Mesic, abogado de 57 años, encarcelado por el difunto dictador Josip Broz Tito a principios de los años 70 por actividades nacionalistas, era el representante croata en la presidencia estatal de ocho miembros y en su posición como [illegible] tuvo el título de presidente federal.

Sin embargo, la presidencia estuvo paralizada por [illegible] por el rechazo de los [illegible] comunistas de Serbia, [illegible] nominalmente autónomas de Kosovo y Vojvodina y la república aliada de Montenegro de otorgar el 15 de mayo lo que fue una confirmación formal de Mesic como presidente.

El 3 de octubre, los cuatro miembros proserbios [illegible] el control del organismo [illegible] de [illegible] peligro de [illegible], en una acción [illegible] del ejército [illegible] ando por [illegible].

Entretanto, [illegible] ber [illegible] que se [illegible] ríos [illegible].

Oficiales de la [illegible] el ejército [illegible] al [illegible] pero no se dieron detalles [illegible] está en el extremo [illegible] de una franja de costa croata separada del resto del territorio de esa república para [illegible] perteneciente a Bosnia-Herzegovina.

ENTRADO [illegible]
CRUZADO [illegible]

01-01

9200642

DOCUMENTO
TIT: EE.UU rompio relaciones comerciales con Yugoslavia.
PTO: La Nación (1 TEX. 25)
7/12/91
Yugoslavia (-7477)
Tex. Ec. (-01)
RR. II (1399)
EE.UU (-5890)

Washington rompió vínculos con Yugoslavia

Con el deseo de poner fin a la guerra, EE.UU. cortó relaciones comerciales

WASHINGTON, 6 (ANSA).- Los Estados Unidos declararon hoy cesada la relación comercial con las repúblicas yugoslavas, con la esperanza de que tal acto contribuya a poner fin a la guerra civil.

En La Haya, al término de la cumbre entre los Estados Unidos y la Comunidad Económica Europea, el presidente Bush hizo propia la política de sanciones de la Comunidad Europea; es decir, dio un paso concreto.

A pesar de atribuir gran parte de la culpa a Serbia, los Estados Unidos discrepan de acuerdo con Europa occidental, que marcha hacia el reconocimiento diplomático de Eslovenia y de Croacia.

ENTRADO HA
ORIG. UR

9200643

C. E. reconocerá en enero a Croacia y Eslovenia.
Ambito Financiero (10027)
18/12/91.
Yugoslavia (67477)
Europa (10184)
Croacia (65658)
Eslovenia 10213)
F. Pol (11164)
Rel. Int (21394)

CE reconocerá en enero a Croacia y Eslovenia

Bruselas, Belgrado (DPA, Reuter, EFE, UPI) — Los cancilleres de la Comunidad Europea (CE) dieron ayer un **decidido apoyo a las secesionistas repúblicas de Croacia y Eslovenia**, al darse un plazo que expira el próximo **15 de enero** para reconocerlas. Dicho reconocimiento **(que se podrá extender a todas las repúblicas que forman hoy Yugoslavia que opten por la independencia)**, dependerá de que las mismas lo soliciten y ajusten su política a un código de **"buena conducta"** (que contemple una estricta observancia de los **derechos humanos, respeto a las minorías y vigencia de la democracia)**.

Sin embargo, Alemania (por medio de su ministro de Relaciones Exteriores, Hans-Dietrich Genscher) manifestó que reconocerá **inmediatamente** al gobierno croata de **Zagreb** sin requisito alguno. La intención alemana **había sido lograr una** actitud similar por parte del total de miembros de la CE, pero chocó contra el **rechazo** de los otros once socios del organismo europeo.

Como **fórmula de compromiso**, y a fin de no quebrar el bloque de naciones

Helmut Kohl

europeas, el canciller alemán **Helmut Kohl** acordó anunciar su reconocimiento **mañana**, pero **con efecto a partir del 15 de enero.**

Previsiblemente, la decisión de la CE provocó **iras en Belgrado** y **moderada euforia en Zagreb.** Líderes serbios declararon ayer que se trataba de **"una agresión contra la soberanía y la independencia de Yugoslavia"**. El viceprimer ministro de Relaciones Exteriores serbio, Dobrasav Veisovic dijo que el organismo **"se ha excedido en su competencia porque nos debió haber dado toda la ayuda posible para resolver nuestros problemas internos, y no fijar condiciones para una solución"**.

Por su parte, los funcionarios croatas consultados se manifestaron **satisfechos** por el reconocimiento aunque **frustrados** por la demora.

Observadores internacionales estiman que la determinación de la CE, en la que el peso de la influencia alemana es incuestionable, podría crearle **fricciones con los Estados Unidos.** Washington había advertido a sus aliados europeos, este mismo lunes, que **no debían apresurarse a reconocer a las repúblicas separatistas.** El argumento de la Casa Blanca era que una decisión de este tipo sólo **agravaría** el conflicto. Los analistas se preguntan si una polémica con **los EE.UU.** por **Eslovenia y Croacia** no pondrá a prueba el **límite** hasta el cual puede llegar la naciente política exterior de la CE, y **hasta qué punto** puedan ignorar la opinión de su poderoso socio transatlántico.

En tanto, **Austria decidió adoptar una determinación idéntica** a la de la CE, y reconocer a partir del 15 de enero a toda república yugoslava separatista que desee proclamar su independencia.

HA-
VR

01-04

9200644

DOCUMENTO
TITULO: Región autónoma Serbia Krajina será proclamada República
PERIODICO: La República (188028)
FECHA: 19/12/91
VIÑETAS: Yugoslavia (67477)
Serbia (10215)
Croacia (65658)
F. Pol (1164)
G. Rov (1303)

NUEVA REPUBLICA

La "región autónoma Serbia Krajina" (tras las costas dálmatas) será dotada hoy jueves de una Constitución y proclamada república, anunció su líder Milan Babic, en rueda de prensa el miércoles en Knin, citado por la agencia Tanjug.

La República de Krajina Serba se define, según Babic, como "Estado del pueblo serbio y de los otros ciudadanos que ahí viven" y se apoyará en "el principio de las libertades y derechos de los ciudadanos y en la riqueza de la civilización europea".

El nuevo Estado tendrá un sistema político que será una combinación de los sistemas de Francia y Estados Unidos. El gobierno responderá ante el Parlamento y el presidente de la república, que será también el comandante en jefe de las Fuerzas Armadas, precisó Babic.

La República de Krajina pedirá ser reconocida por la Comunidad Europea, agregó Babic, indicando que este trámite se basará en "el derecho a la autodeterminación y el principio de la creación de nuevos Estados sobre el antiguo suelo austrohúngaro y yugoslavo".

ENTRADO HA-
CRUZ 90 VR

9200645

República de Macedonia busca el reconocimiento como estado independiente.
La Mañana ([illegible])
20/12/91.
[illegible]

BELGRADO.- La legislatura de la República Yugoslava de Macedonia aprobó ayer unirse a Croacia y Eslovenia para buscar el reconocimiento como estados independientes por parte de la comunidad europea, lo que aumenta el caos en la Federación Balcánica en desintegración.

Mientras tanto, los dirigentes serbios proclamaron ayer repúblicas independientes dentro de Croacia, lo que diplomáticos occidentales dijeron que era un plan dirigido por Serbia, gobernada por comunistas, para perjudicar el reconocimiento de su república rival por parte de la Comunidad Europea.

Los acontecimientos en Croacia representan un fuerte revés para los esfuerzos internacionales que intentan poner fin a la guerra civil de casi seis meses, y aumentaron los temores de recrudecimiento de los enfrentamientos, que podrían extenderse hasta la República étnicamente muy variada de Bosnia-Herzegovina.

El jefe negociador de la Comunidad Europea, Lord Peter Carrington, al mismo tiempo que perseveraba en su intento para reanudar la bloqueada conferencia de paz sobre Yugoslavia, auspiciada por la Comunidad Europea, y de la cual es Presidente, reconoció que las conversaciones podrían suspenderse definitivamente.

El diplomático estadounidense Herbert Okun, quien encabeza a los 18 miembros de un grupo de observadores de la ONU, inició conversaciones con dirigentes políticos y militares yugoslavos, con la intención de seguir adelante con los preparativos para concretar la propuesta del despliegue de las tropas de paz de las Naciones Unidas.

Okun, asistente del enviado especial de la ONU, el ex Secretario de Estado norteamericano Cyrus Vance, reiteró que el Consejo de Seguridad de las Naciones Unidas no puede tomar "ninguna decisión" de enviar un contingente de paz hasta que el acuerdo de tregua del 23 de noviembre esté completamente instrumentado en la república secesionista de Croacia.

Sólo se informó sobre enfrentamientos esporádicos en Croacia entre unidades de la república y las fuerzas serbias, que luchan por la ocupación de los enclaves serbios para incluirlos en una nueva Yugoslavia, en la que los 8,3 millones de serbios serían el grupo étnico dominante.

Había confusión sobre las declaraciones de dos enclaves rebeldes serbios.

Los dirigentes serbios en el este de Croacia, quienes se reunieron en el pueblo de Beli Manastir, dijeron que su enclave y otro ubicado en el pueblo occidental de Knin emergen como una nueva república de la Federación Yugoslava, aún cuando están separados por grandes áreas de territorio donde se registran enfrentamientos. ■

ENT... HA
... VR

9200646

Renuncio el Primer Ministro Yugoslavo, ANTE MARKOVIC
Clarin (150024)
21/12/91
Yugoslavia (62477)
7. Pol (11164)
6. Nac (11302)

Renunció el primer ministro yugoslavo

La guerra amenaza extenderse a Bosnia-Herzegovina, que separa a Serbia y Croacia

BELGRADO, 20 (Reuter). — El primer ministro de Yugoslavia, el croata **Ante Markovic**, considerdo uno de los últimos símbolos de la unidad yugoslava, renunció hoy.

Poco antes, **Bosnia-Herzegovina** se convirtió en la cuarta de las seis repúblicas de la federación balcánica en anunciar que buscará reconocimiento internacional como estado independiente.

Sin embargo, la confluencia étnica de musulmanes, serbios y croatas en Bosnia hace que la secesión suponga un serio desafío y la **Comunidad Europea pidió que fuerzas de paz de las Naciones Unidas se dirijan allí urgentemente para prevenir un nuevo frente de guerra.**

En los seis meses de luchas en Croacia, donde una minoría serbia se rebeló contra la perspectiva de una república independiente, se perdieron numerosas vidas y propiedades. Hoy hubo graves enfrentamientos, con intervención de artillería y aviones del ejército federal en varios puntos.

En Bruselas, Manfred Woerner, secretario general de la OTAN, dijo que la alianza tomará "medidas apropiadas" en el conflicto, pero negó especificar más.

El primer ministro Markovic, un croata nacido en Bosnia que llevó adelante un gobierno establecido en el corazón de Serbia, luchó durante más de dos años para mantener a la federación unida y reformar su economía.

Hoy, en una conferencia de prensa, Markovic dijo que renuncia porque el 81 por ciento del presupuesto federal para 1992 fue destinado al financiamiento del ejército, "que está completamente fuera del control del gobierno y federal". Los fondos solicitados se podrían obtener a través de la emisión monetaria, que impulsaría una hiperinflación.

Según señala la Constitución, su renuncia disuelve automáticamente a todo el gobierno, aunque los miembros del gabinete permanecen en sus funciones de manera interina.

Cuando la Comunidad Europea pidió el envío de tropas para evitar la expansión de la guerra, Alija Izetbegovic, presidente de Bosnia-Herzegovina, dijo que ya está actuando para mantener la paz.

HB UR

01-01

9200647

TIT: Croacia creó su propia moneda: "DINAR CROATA". -
PER: La República (15823)
FE: 21/12/91
VI: Yugoslavia (6747)
Croacia (6658)
F. Económica (1161)
Secr. Financiero (1403)

Croacia introdujo su moneda

Belgrado (AFP)

El gobierno de Croacia, reunido el jueves en Zagreb, decidió crear su propia moneda, el "dinar croata", indicó ayer viernes la radio croata.

Esta decisión coincidió con el reconocimiento de Croacia y de Eslovenia, otra república secesionista yugoslava, por parte de Alemania.

El gobierno no precisó la fecha de la puesta en circulación de la nueva moneda, ya impresa, según la misma emisora.

Eslovenia, que como Croacia, proclamó su independencia el [illegible]

El dinar croata [illegible]

Según [illegible]

ENTRADA HA VAR

9200648

Nº DOC
TITULO: Renuncia del Primer Ministro Yugoslavo en protesta por la guerra civil.-
PROC
FECH: 21/12/91.
VINC: Yugoslavia (67477)
F. Pol (11164)
6. Nac (11302)
La República (100023)

Renuncia del primer ministro: punto final a la ficción del estado federal

Belgrado (AFP)

La renuncia del primer ministro yugoslavo, Ante Markovic, ayer viernes, en protesta por la guerra civil, remata el proceso de desintegración de las instituciones federales, y pone punto final a la ficción del Estado de Yugoslavia.

Al afirmar su rechazo a la adopción de un presupuesto federal destinado fundamentalmente a cubrir los gastos de guerra, Markovic, un croata liberal que afirma estar por encima de las pasiones nacionalistas, quiso subrayar su reprobación a la guerra fraticida serbocroata y encontrar una salida honorable a un gobierno que ya fue abandonado por croatas y eslovenos.

El presupuesto de 1992 está dedicado a financiar la guerra, ya que el 81% del mismo estaba destinado al ejército federal, afirmó ayer viernes en conferencia de prensa.

Por otra parte, Markovic subrayó que "ya no hay una instancia legal ante la cual entregar su mandato", ya que "la Asamblea Federal dejó de funcionar como Parlamento representativo de todas las partes de Yugoslavia y que la Presidencia Federal en su composición actual no está calificada para tomar decisiones".

Desde el golpe de fuerza serbio en la Presidencia Federal y la partida de los diputados croatas, eslovenos y macedonios del Parlamento Federal, el gobierno federal, y sobre todo, su Presidente, eran los únicos cuyas decisiones eran reconocidas como legítimas en el exterior.

El Consejo de Seguridad de las Naciones Unidas sólo aceptó considerar el caso yugoslavo luego de que el gobierno federal se lo pidió, a pesar de que tanto Croacia como el bloque serbio de la Presidencia se lo habían solicitado.

Markovich, de 67 años, designado primer ministro en marzo de 1989, en base a un programa de liberalización de la economía y de la vida política, intentó que la transición del comunismo a la democracia se hiciera en forma gradual.

El ex primer ministro, autor de una reforma que llevó su nombre, claramente abierto al continente europeo, favorable a una nueva integración de Yugoslavia basada en sanas relaciones económicas, no logró evitar la avalancha de las pasiones nacionalistas.

El progresivo deterioro de la situación económica hizo que Markovich perdiera el apoyo de la opinión pública. Después de disponer del respaldo del ejército, se vio superado en junio pasado por la intervención militar federal en Eslovenia. Aunque la misma aparentemente contó con su acuerdo, Markovich siempre afirmó que consistió a una acción que se limitase a la neutralización del territorio fronterizo.

Este episodio perjudicó considerablemente su imagen en las repúblicas independentistas y abrió una etapa de relaciones tumultuosas con su ministro de Defensa, el general Veljko Kadijevic, cuyo retiro no logró obtener.

HR

9200649

Guerra civil disolverá a Yugoslavia en 1992.
La República
23/12/91

La guerra tribal disolverá a Yugoslavia

Belgrado (ANSA)
por Cristina [illegible]

[illegible] el odio tribal [illegible] en la [illegible] guerra civil entre sus nacionalidades iniciada hace seis meses, y el reconocimiento europeo de Croacia y Eslovenia, disolverán definitivamente a Yugoslavia en 1992.

La decisión de [illegible] la muerte de Yugoslavia, [illegible] las puertas de la Europa Comunitaria, a la que está [illegible] vinculada histórica y [illegible], pone a dura prueba [illegible] de una política exterior común [illegible] hace una semana en la cumbre de Maastricht.

El 15 de enero, la Comunidad [illegible] la independencia de Croacia y Eslovenia, que declararon [illegible] de la Federación Yugoslava el 25 de junio último, [illegible] se inició la guerra civil.

La [illegible] yugoslava fue [illegible] de un mundo dividido por el [illegible] de la Unión Soviética.

Pero Yugoslavia es un país en el [illegible] de Europa, y la guerra civil [illegible] por las reivindicaciones serbias en Croacia se transformó en estos meses en una gigantesca herida que amenaza el equilibrio y la seguridad en los Balcanes.

[illegible], la posición de Los Doce osciló entre el reconocimiento de la secesión o el [illegible] del [illegible]. Alemania, [illegible] por Italia y Bélgica, presionó [illegible] Francia y Gran Bretaña, [illegible] de cambios que pueden modificar [illegible] las fronteras, [illegible] que la cuestión podía resolverse más adelante, en el ámbito de una negociación global.

Alemania sostuvo desde el principio la secesión de Eslovenia y Croacia, dos repúblicas a las que se sienten profundamente vinculados por la historia y que una vez formaron parte del imperio austro-húngaro.

Sobre las decisiones de la CE pesaron también las durísimas advertencias del gobierno estadounidense y de las Naciones Unidas. Para la Casa Blanca y la ONU el reconocimiento de las repúblicas secesionistas puede convertirse en una mecha que extienda la guerra a las otras repúblicas yugoslavas e, incluso, a otras partes de los Balcanes.

El Vaticano presionó en más de una oportunidad a favor del reconocimiento de las católicas Croacia y Eslovenia contra la invasión del serbio ortodoxo.

La cuestión se transformó en una espina en el flanco sobre todo para Los Doce, que sólo una semana después de la crucial cumbre de Maastricht, tenían la obligación de ponerse de acuerdo en la primera prueba que les presentó la historia. La ruptura fue evitada con un compromiso.

EL 15 DE ENERO FECHA CLAVE

Para el 15 de enero, y en base al derecho a la autodeterminación de los pueblos, será reconocida la soberanía de aquellas repúblicas que lo pidan y que cumplan con ciertos requisitos.

Estos principios serán evaluados por una comisión de juristas que funciona en La Haya, en el ámbito de la Conferencia de paz para Yugoslavia presidida por lord Carrington.

El compromiso apunta justamente a ponerse de acuerdo sobre algo en lo que en realidad se está en desacuerdo y lleva implícito el germen de futuras discrepancias, sobre todo porque el reconocimiento de las repúblicas secesionistas no significa el fin de la crisis yugoslava.

A seis meses del inicio de la guerra, Croacia perdió un tercio de su territorio, 600 mil personas tuvieron que abandonar sus hogares, 120 mil viviendas fueron destruidas y el 40 % de las plantas industriales desapareció bajo las bombas.

Los muertos se cuentan por millares: más de veinte mil según los datos semioficiales, muchos más para quienes siguen día a día la crónica de muerte que ensangrienta Croacia.

Europa no se recuperará fácilmente del horror y del estupor de haber asistido en los umbrales del XXI al nacimiento de una guerra tribal de antiquísimas raíces en el corazón de los Balcanes.

CETNICOS CONTRA USTACHAS

La guerra que se está librando en Yogoslavia lleva nombres de antigua y feroz memoria: no más serbios contra croatas sino "cétnicos" contra "ustachas", guerreros no soldados, una lucha fratricida imposible de controlar con treguas, como lo demostraron los tres meses de infructuosas mediaciones europeas.

Las catorce treguas alcanzadas con laboriosos compromisos entre serbios, croatas y ejército federal se quebrantaron contra el muro de los odios que sobreviven bajo los rescoldos de la cenizas de la Segunda Guerra Mundial.

Los rencores relegados a la memoria durante los casi cincuenta años de régimen comunista creado por Tito, estallaron con más fuerza que nunca en el momento de decidir el propio destino. Cuando el 26 de junio Croacia declaró su independencia, Serbia, invocando antiguas persecuciones, lanzó su cruzada contra la república secesionista en pos de la defensa de los 600.000 serbios que viven en territorio croata.

Croacia abandonará Yugoslavia, pero no se llevará jamás consigo a los serbios, declaró desde el principio el líder nacionalista serbio Slobodan Milosevic. Y hasta ahora, cumplió con su plabra.

La Gran Serbia es un anhelo que tiene más de un siglo, teorizado primero por los reyes, después por sus caudillos, desde que parte de la población serbia huyó al norte de Croacia, escapando de la invasión otomana. En nombre de aquel sueño, el 28 de junio de 1914 Gavrilo Princip asesinó en Sarajevo al archiduque Francisco Fernando, pretendiente el trono de Austria, y su asesinato fue el pretexto que desencadenó la Primera Guerra Mundial.

Falta muy poco para que este sueño pueda concretarse: los serbios ya controlan una franja que va desde la costa adriática hasta Hungría, desde Knin hasta Osijek, el último baluarte que los croatas están defendiendo con uñas y dientes después de la caída de la heroica Vukovar.

Es difícil de prever que suceda efectivamente el 15 de enero, cuando se concrete la promesa europea de reconocer la independencia croata y eslovena.

BOSNIA HERZEGOVINA Y MACEDONIA

La guerra continúa y nada hace prever que se detenga dentro de las fronteras de Croacia. El reconocimiento de las repúblicas [illegible] no resolverá la situación de las [illegible]

[illegible]

¿Cuándo Europa [illegible] la independencia de Bosnia y Croacia? ¿Qué [illegible] que queda de Yugoslavia?

[illegible]

920050

Nº. DOCUMENTO

TITULO Amenazan con proclamar "República Serbia" a Bosnia Herzegovina

PROCEDENCIA La República [illegible]

FECHA 23/12/91

VOCES Yugoslavia [illegible]
Serbia [illegible]
Bosnia Herzegovina (10216)
[illegible]
[illegible]

Las comunidades serbias amenazan con la proclamación de la República el 14 de enero

Bosnia, el nuevo polvorín yugoslavo

* Se agudiza la tensión: llamados croatas a defender Herzegovina

El polvorín de Bosnia parecía ayer en vísperas del estallido, tras la decisión anunciada el sábado por los líderes políticos de su comunidad serbia de proclamar, el 14 de enero "República Serbia" a esa región multirracial donde los serbios constituyen un tercio de la población.

Belgrado (AFP)

■ La decisión va contra la del gobierno de Bosnia de que esa república proclame su independencia en el marco del acuerdo de la Comunidad Europea sobre el reconocimiento de las repúblicas yugoslavas, y ha generado un sentimiento de inseguridad en Bosnia-Herzegovina, donde estaba a punto de romperse el precario equilibrio entre las tres comunidades nacionales de Bosnia.

Prácticamente toda Bosnia-Herzegovina respondió el sábado en la noche al llamado lanzado por el jefe de redacción de la televisión de Sarajevo a apagar las luces durante un minuto como muestra del deseo de paz y en protesta contra la guerra civil amenazante.

El Partido de Acción Nacional (SDA), principal organización política de los musulmanes de Bosnia (43,77% de la población), condenó el sábado la decisión de los políticos serbios, dijo que se trataba de un "gesto sospechoso" y afirmó en un comunicado que "toda tentativa de división de Bosnia-Herzegovina conducirá a atroces violencias y a inmensas destrucciones".

La televisión de Belgrado indicó que el domingo habían aparecido octavillas en Mostar (sur de Bosnia-Herzegovina) llamando a los croatas de esa región a defender la parte croata de Herzegovina.

Los croatas, que representan el 17,34% de la población de esa república, forman una comunidad homogénea en el oeste de Herzegovina, en la frontera con Croacia.

El presidente de Bosnia-Herzegovina, Alija Izetbegovic, declaró en Sarajevo a un periodista extranjero que "la guerra civil es inevitable si los serbios de Bosnia se empeñan en la misma aventura que en Croacia", aclarando sin embargo que "no se atreverán a hacerlo", viendo "la amarga experiencia" del conflicto en Croacia.

Izetbegovic opinó que "un conflicto en potencia no es todavía un enfrentamiento" y estimó que el despliegue en Bosnia de los cascos azules podría "contrarrestar" los proyectos serbios y dijo que "es probable" que haga una demanda formal en ese sentido.

Tras el reconocimiento de la "República serbia de Krajina" en los territorios croatas habitados por serbios, por parte de la asamblea serbia de Bosnia-Herzegovina, el líder de la Krajina serbia, Milan Babic, manifestó a Radio Belgrado su esperanza de que el parlamento serbio siga sus pasos, "reconociendo el lunes" a esa república.

El líder de los autonomistas serbios de Eslavonia, Goran Hadzic, citado por la agencia Tanjug, dijo que la Krajina serbia tiene intención de solicitar su reconocimiento "en forma individual a cada país y a las Naciones Unidas".

El alto el fuego local dispuesto el sábado en Eslavonia occidental, entre las autoridades croatas y militares y que debía entrar en vigor el domingo a las 7H00 GMT, fue totalmente ignorado y ambas partes se responsabilizan.

Por otra parte la situación se mantenía tensa en los frentes de guerra de Croacia pese a la firma en la noche del sábado de un nuevo acuerdo de cese al fuego en Eslavonia occidental. La tregua, que debía entrar en vigor a las 8H00 locales (7H00 GMT) fue ignorada y según fuentes del ejército federal, seguían los enfrentamientos en los alrededores de Novska, Jasenovac, Lipik y Pakrac (120 kms al Este de Zagreb).

El ejército federal acusó a Croacia de ser responsable de la violación de la tregua, mientras los croatas anunciaron una ofensiva con artillería pesada contra Zadar por parte del ejército y dijeron que todos los barrios de ese puerto habían sido alcanzados por los disparos.

Una posición croata en Nova Gradiska. Un nuevo acuerdo para el cese del fuego firmado el sábado fue ignorado durante el domingo en Eslavonia occidental. (Telefoto de AFP)

ENTRADO HA
CRITICA VR

9200651

La Nación (150025) [illegible] oficialmente las repúblicas de Croacia y Eslovenia..
24/12/91
Yugoslavia (67477)
Croacia (65658)
Eslovenia (10213)
[illegible] (11164)
[illegible] (11299)
Alemania (20232)

Alemania reconoció a Croacia y a Eslovenia

[illegible] frente al Parlamento en Belgrado. (Reuter)

[illegible] Alemania reconoció hoy, oficialmente, a las repúblicas de Croacia y de Eslovenia y expresó la esperanza de que la acción contribuya a contener la violencia balcánica.

BONN, 23 (AP).– Una declaración del Ministerio de Relaciones Exteriores alemán indica que el cónsul general alemán en Zagreb, [illegible], entregaba hoy a las autoridades croatas una carta de reconocimiento del presidente Richard von Weizsäcker.

Lo mismo hacía el cónsul general alemán en Ljubljana, Guenther Seibert, capital de Eslovenia.

Alemania es la primera potencia que otorga el reconocimiento de ambas naciones, que el 25 de junio declararon su independencia.

La entrega de cartas de reconocimiento [illegible] por el establecimiento de relaciones diplomáticas [illegible] el 15 de enero en acción conjunta con [illegible] de la Comunidad Europea (CE).

"Todas las condiciones"

Un vocero del Ministerio de Relaciones Exteriores, cuando se le preguntó por qué se declaraba ahora el reconocimiento de las dos repúblicas, [illegible] que ambas "cumplen [illegible] condiciones para el reconocimiento" [illegible]

[illegible]

[illegible] el embargo de armas impuesto por la CE.

Bosnia y Macedonia

Se le preguntó también sobre otras dos repúblicas yugoslavas que declararon su soberanía, Bosnia-Herzegovina y Macedonia, y expresó que "todavía no hemos recibido pedido" de reconocimiento.

Ambas repúblicas declararon la semana pasada su intención de pedir su reconocimiento a la Comunidad Europea. Alemania manifestó que reconocería la independencia de las repúblicas yugoslavas que lo desearan.

Los doce Estados de la Comunidad a impusieron el embargo de armas a Yugoslavia después que a mediados de año estalló la lucha entre serbios insurgentes residentes en Croacia y el ejército federal yugoslavo, dominado por serbios, contra las fuerzas locales croatas que procuraban la independencia de su país.

Presiones

La Comunidad Europea, fuertemente presionada por Alemania, accedió la semana pasada a reconocer a Crocia y a Eslovenia a mediados de enero a pesar de que el presidente norteamericano, George Bush, y las Naciones Unidas sostuvieron que la acción podría agravar la crítica situación en Yugoslavia.

Sin embargo, Alemania sostuvo que el reconocimiento presionaría al gobierno central dominado por los serbios para que pusiera fin a la lucha que ha costado miles de vidas, principalmente en Croacia.

Las condiciones impuestas por la CE incluyen el respeto por los derechos de las minorías y la inviolabilidad de las actuales fronteras de Yugoslavia.

La CE también estipuló que las repúblicas que desearan el reconocimiento tendrían que solicitarlo para hoy y declarar que respetarían todas las condiciones requeridas por la comunidad.

Interrogante

BELGRADO, 23 (Reuter). – Yugoslavia se preguntaba ansiosamente hoy si el reconocimiento formal de la independencia de las repúblicas de Croacia y de Eslovenia por parte de Alemania servirá para eliminar las gestiones que se realizan para terminar con la guerra o para agravarla.

El gobierno federal y [illegible] de Belgrado, al igual que el presidente de Bosnia-Herzegovina, quien teme que el conflicto bélico se extienda a su república, reclamaron la presencia de tropas de paz de las Naciones Unidas para evitar nuevos derramamientos de sangre.

La agencia noticiosa Tanjug informó que subsisten los choques armados [illegible] [illegible] comandos de [illegible]

[illegible]

[illegible] acordaron el domingo [illegible] un cese del fuego durante las fiestas navideñas.

Los observadores estimaron que todavía es prematuro hablar sobre el cumplimiento de esa tregua o sobre los efectos que tendrá sobre el futuro de la devastada república el anuncio que se formuló hoy en Bonn.

Alemania responsabiliza a Serbia y al Ejército por los seis meses de guerra que dejaron miles de muertos y consideran que el respaldo internacional servirá para estabilizar y proteger a Croacia.

Separatismo serbio

Pero muchos miembros de la minoría serbia radicada en Croacia se alzaron en armas para no ser regidos por un gobierno croata.

El sábado los serbios de Bosnia-Herzegovina –vecina meridional de Croacia– adoptaron una actitud similar al votar en favor de la creación de su propia república para no ser parte de una Bosnia independiente.

El vicepresidente federal, Branko Kostic, reiteró su pedido para que la UN despache una fuerza de paz, asegurando que esa medida es la única que impediría una ampliación del conflicto.

ENTRADO [illegible]
CRUZADO [illegible]

8200652

TITULO Alemania reconoció formalmente la Independencia de Eslovenia y Croacia.
Clarín (158024)
24/12/91.
Yugoslavia (67477)
Eslovenia (10213)
Croacia (65658)
F. Pol (11164)
RR II (11299)
Alemania (20232)

SE COMPLICA LA CRISIS YUGOSLAVA

Alemania reconoció oficialmente la independencia de Croacia y Eslovenia

La Comunidad Económica Europea (CEE) pidió ayer a sus tres representantes en el Consejo de Seguridad de las Naciones Unidas que planteen acelerar el envío de "cascos azules" frente al inminente peligro de un recrudecimiento de la guerra civil en Yugoslavia. Alemania decidió ayer anunciar oficialmente el reconocimiento de Croacia y Eslovenia. La crisis se agravó por la creación en territorio croata de una "república serbia" y su reconocimiento por parte de Serbia.

BELGRADO, 23 (Enviado especial). — Alemania se convirtió hoy en el primer país occidental que reconoce formalmente la independencia de Croacia y Eslovenia. En un breve comunicado difundido en Bonn, el Ministerio de Relaciones Exteriores germano afirmó que "a criterio del gobierno alemán, las repúblicas de Eslovenia y Croacia satisfacen plenamente las condiciones definidas por la Comunidad Europea".

La noticia hizo que muchos serbios recordaran aquí en Belgrado otra fecha clave, el 10 de abril de 1941, cuando el régimen nazi invadió Yugoslavia, precisamente a través de territorio esloveno y croata, para imponer en Zagreb un gobierno títere. "Alemania avanzó una vez más sobre Yugoslavia", dijo un comentarista de la televisión de esta capital.

El canciller Helmut Kohl había prometido que Bonn reconocería la independencia de las dos repúblicas antes de Navidad, anticipándose a la decisión que tomará la Comunidad Europea el 15 de enero próximo. Según el mandatario germano el reconocimiento desalentaría los ataques serbios sobre Croacia.

Sin embargo, pocas horas antes del anuncio, el gobierno federal (pro serbio), al igual que el presidente de Bosnia-Herzegovina reclamaron hoy la presencia de las tropas de las Naciones Unidas para evitar nuevos derramamientos de sangre en territorio yugoslavo.

El viernes pasado se abrió un nuevo frente de conflicto en Yugoslavia, cuando los dirigentes croatas y musulmanes de la presidencia de [illegible] Herzegovina se [illegible] ron sobre los [illegible] serbios, para [illegible] Comunidad Eur[illegible] reconocimiento co[illegible] pública independi[illegible]

En Bosnia, el 44[illegible] población es musu[illegible] el 32% es serbia y el [illegible] croata.

El presidente de [illegible] Aliya Izetbegovic, [illegible] que "bajo ningu[illegible] cunstancia querem[illegible] Yugoslavia más p[illegible] como propone Serb[illegible] sotros, los que no [illegible] serbios, decidiremo[illegible] de vamos a vivir".

Izetbegovic agre[illegible] "el ejército federal [illegible] aplastado el alzam[illegible] vo (la capital bosnia[illegible] pueblo musulmán [illegible] derá con toda su [illegible] cualquier ataque. [illegible] se produjera, vam[illegible] dir ayuda a nuestr[illegible] gos..., a Turquía [illegible] mer lugar".

Ante la graveda[illegible] situación, el vicepr[illegible] te del casi desapa[illegible] gobierno federal, [illegible] Kostic, reiteró el [illegible] para que las Nacion[illegible] das despachen "l[illegible] pronto posible" su [illegible] de paz para la regi[illegible] otra manera —[illegible] tic— sería obvio [illegible] quedaría otra [illegible] que proteger al [illegible] blo en su [illegible] [illegible] armados".

Turquía, que en la [illegible] del Imperio Otom[illegible] pó por varios siglos [illegible] parte del territorio [illegible] lavo, ha dejado [illegible] influencias en la [illegible] serbia, en su [illegible] sus costumbres. [illegible] gunos observadores [illegible] parte del conflicto yugos[illegible] lavo consiste en un [illegible]

[illegible]

ENTRADO HA
CRUZADO VR

01-01

9200653

Nº. DOCUMENTO
TÍTULO Guerra civil destruição da economia Iugoslava..
PROC. Zero Hora
FE. 24/11/91
Iugoslávia

Guerra civil destrói economia da Iugoslávia

□ Inflação, desemprego e destruição total da infra-estrutura do país levam famílias inteiras a emigrar. Conflito continua sem solução e já deixou cerca de 10 mil mortos

STEPHEN WEEKS

Da Reuter/Belgrado

Para Dragan Kivkovic, a única opção que lhe deixa a guerra civil que está devastando a Iugoslávia é simples: emigrar para o Canadá. "Os canadenses querem imigrantes com família. Sabem que assim jamais se pensará em voltar à pátria", raciocina Zivkovic, um mecânico qualificado e pai de dois meninos, que perdeu o emprego no começo do ano e agora dirige o táxi de matrícula 5125 pelas ruas de Belgrado.

— Não existe trabalho de verdade e ninguém está disposto a investir aqui agora — afirma ele.

A guerra civil que surgiu em junho, com um saldo de cerca de dez mil mortes até agora, representou um duríssimo golpe para a economia iugoslava e foi um atestado de óbito para as enormes expectativas que muitos especialistas manifestavam há poucos meses. "Para cada mês de guerra é preciso pensar em cinco anos de recuperação", explicou o adido econômico de uma embaixada ocidental. "O que acontece aqui é um suicídio em larga escala."

O adido se referia à reconstrução da infra-estrutura e a restauração do produto interno bruto, a produção total de bens e serviços do país, ao seu nível anterior ao conflito, que atingia 60 bilhões de dólares por ano. O comércio interno entre as seis repúblicas da Federação Iugoslava está virtualmente paralisado. Os projetos estudados em 1990 e começo de 1991 com vistas a investimentos externos, em torno de dois bilhões de dólares, dificilmente poderão concretizar-se, e o sistema monetário central está em ruínas.

MOEDAS — A Eslovênia, uma das repúblicas que se declararam independentes em junho último, está emitindo sua própria moeda, e a Croácia, a outra, pretendia seguir esse exemplo — pelo menos até as duras derrotas concretizadas durante a semana frente aos avanços do Exército iugoslavo e das milícias sérvias. O desemprego, que em 1990 era de 16,4% em todo o país, pode facilmente chegar a mais de 20% no final deste ano, e com expectativas de continuar aumentando. A emissão de moeda se transformou em ocupação habitual para as repúblicas e o que resta do governo central, todos eles empenhados em encontrar recursos para financiar a guerra.

O dinar, a moeda iugoslava, sofreu uma desvalorização real de 100% ou mais no mercado negro. Depois de uma promissora redução contabilizada no início deste ano, a inflação foi catapultada pela guerra e totalizará mais de 200% em 1991. No ano que vem, tudo indica que estarão presentes as condições para que a inflação iugoslava quebre o recorde de 2.665% estabelecido em 1989.

— Creio que tudo isto é normal numa economia de guerra — disse o vice-ministro de Comércio Interno, Branko Maricic.

Outro dos angustiantes problemas que os iugoslavos enfrentam está nas filas diárias, às vezes de vários quilômetros, para comprar gasolina nos postos de serviço de Belgrado e do vazio aeroporto da capital.

9200654

DOCUMENTO
TITULO Yugoslavia cerró sus embajadas en ocho países, incluyendo Uruguay
PRO La Mañana
24/12/91
Yugoslavia (67477)
Emb. Pol (11164)
RR. II (11398)
Uruguay (10020)

Yugoslavia clausuró Embajada en Uruguay

EL Gobierno de la República de Yugoslavia decidió cerrar sus embajadas en ocho países, incluida la de Uruguay, según un comunicado oficial dado a conocer ayer.

La crisis económica de aquel país, envuelto en una guerra civil, determinó a las autoridades federales a suspender transitoriamente -según se dijo- ocho embajadas y seis oficinas consulares.

El ahorro sería, de acuerdo a los cálculos oficiales yugoslavos, de alrededor de tres millones de dólares mensuales, y abarca 69 puestos de trabajo repartidos en las catorce oficinas diplomáticas en cuestión.

El embajador en Uruguay Stojan Demovski, luego de esta resolución gubernamental, deberá regresar a su país en los próximos días, según anunciaron fuentes diplomáticas acreditadas en Uruguay.

"Los intereses de los ciudadanos yugoslavos en los países donde se supriman delegaciones diplomáticas se transferirán a otras sedes" se afirma en el comunicado.

Yugoslavia preside actualmente el Movimiento de los No Alineados, y mantiene una guerra interna a partir de las aspiraciones independentistas de las repúblicas de Croacia y Eslovenia, enfrentadas militarmente a las fuerzas armadas federales de ese país. Estas dos naciones integrantes de la federación yugoslava no reconocen las representaciones diplomáticas de Yugoslavia en el mundo, aspirando a que la comunidad internacional -fundamentalmente los Estados europeos- acepten sus independencias■

ENTRADO HA-
SALIDA VR
01 - 01
9200655

DOCUMENTO
ASUNTO Fed. Rusa garantizara el pago de salarios del gobierno - Central -
FECHA Clarin (150024)
01/12/91
URSS (1017)
Fed. Rusa (10220)
Fed. Economia (11161)
Fed. Politica (11164)

Acuerdo entre Gorbachov no caer en la cesación

Reuter. Ante la inminencia de una cesación de pagos por parte del Banco Central de la ex URSS, el presidente Mijail Gorbachov obtuvo hoy un compromiso del líder de la Federación Rusa, Boris Yeltsin, para que esa república garantice el pago de salarios en el enorme aparato del gobierno central soviético.

La posibilidad de que el gobierno central no pudiera hacer frente a sus compromisos internos se acentuó el jueves, cuando el **Banco de Comercio Exterior (VEB)**, por el que pasan casi todas las transacciones comerciales de la ex URSS, anunció la suspensión de pagos a las sociedades que se benefician con su garantía.

Diez días atrás, al referirse a la gravedad de la situación económica, el gobierno central anunció que la ex URSS —tercer productor mundial de oro— cuenta apenas con 240 toneladas del metal. Desde entonces se planteó la posibilidad muy concreta de que la ex URSS no pudiera hacer frente a sus compromisos internos y externos. Hoy, ante la inminencia de un cese de pagos por parte del Banco Central, la preocupación era inocultable dentro del país y en las principales capitales occidentales.

Entrevistado al finalizar el encuentro con Gorbachov —que se realizó en el Kremlin— Yeltsin afirmó a la agencia noticiosa TASS que en diciembre los empleados estatales soviéticos cobrarán sus sueldos gracias a las garantías ofrecidas por Rusia.

♦ Emergencia

El presidente del Banco Central (Gosbank), Viktor Gerashenko, había acusado el jueves a la Federación Rusa de bloquear en la Legislatura la aprobación del presupuesto de emergencia de 90.000 millones de rublos (54.000 millones de dólares a la tasa de cambio artificialmente alta) para el último trimestre del año fiscal, que comienza el lunes.

Gerashenko advirtió que en las arcas del banco solo quedaban unos 3.000 millones de rublos (unos 1.800 millones de dólares) suficientes "solo para uno o dos días", y que en consecuencia el pago de los sueldos a los empleados públicos quedaba suspendido.

De esta manera, los salarios de funcionarios y militares, las jubilaciones y las becas de los estudiantes no iban a ser abonadas el próximo lunes, primer día laborable de diciembre.

Algunos legisladores rusos se oponen a que se adopten medidas para auxiliar económicamente al gobierno, temiendo que se decida aumentar las disponibilidades de dinero mediante la impresión de nuevos billetes, lo que a su vez alimentaría la inflación y devaluaría aún más el ya débil rublo.

La Legislatura, que fracasó el jueves en su intento por aprobar el presupuesto del último trimestre, adelantó al lunes su reunión —prevista para el martes— con el fin de discutir nuevamente la cuestión. Yeltsin afirmó que "de cualquier modo, los citados

ENTRADO HPR
CRUZ

01-02

9200652

Yeltsin pide pagos

...s cubrirán sus sala-
...s".

...l súbito anuncio de Ge-
...enko sobre la suspen-
...n de aportes al gobierno
...cional por parte del
...bank también podría
...na medida de riesgo
...alculado, destinada a
...Rusia que dé su
...o. La mera posibi-
...d de que las jubilacio-
...salarios queden inte-
...pidos, en los umbra-
les del invierno, podría
provocar disturbios socia-
...efectos impr...sibles
...ia y en otr... regio-
nes.

...l

...ia ya asumió el con-
trol de los suministros de
dinero del país y de la ma-
yoría de sus industrias
productoras de ingresos y
suspendió los aportes a al-
rededor de 80 dependen-
cias ministeriales del go-
bierno nacional.

Hoy, mientras Yeltsin
aseguró a Gorbachov que
los funcionarios soviéticos
podrán celebrar Navidad y
Año Nuevo serenamente
porque su república ga-
rantiza el pago de salarios
del próximo mes, el vice-
presidente ruso, general
Alexander Rutskoi, ame-
nazó con renunciar a su
cargo si la Federación Ru-
sa liberaliza inmediata-

...iente los precios, según
...nunció la agencia RIA
...Desde Siberia.

A su juicio, la liberación inmediata de los precios producirá un extremo empobrecimiento de la población. Rutskoi estima que antes de esa medida es necesaria una apertura de las fronteras y la aplicación de reformas agrarias y financieras. Para él, esta liberalización de precios no es posible antes de octubre de 1992.

Pagos pendientes

00-02

930065

Nº DOCUMENTO
TITULO Bush no reconocerá de inmediato la Independencia de Ucrania.
PROC Clarín (130024)
FE 02/12/91
VI URSS (1015)
UCRANIA (67324)
F. POL (11164)
RR II (1139)
EE.UU (65890)

Bush no reconocerá por ahora la independencia de Ucrania

WASHINGTON, 1° (Por David Hoffman, de The Washington Post, especial para Clarín. — Funcionarios de la administración norteamericana revelaron que el presidente George Bush dará un reconocimiento diplomático inmediato al pueblo de Ucrania luego de la votación de hoy por la independencia, pero que criticará "con agrado" la medida y anunciará planes sobre el envío de un embajador estadounidense que discuta temas tales como la proliferación nuclear, los derechos humanos y los problemas económicos.

Según una alta fuente de Washington, Bush llamó por teléfono a su colega soviético Mijail Gorbachov para coordinar juntos una declaración sobre Ucrania que la Casa Blanca piensa difundir mañana. La agencia de noticias soviética TASS informó que Gorbachov le habría adelantado a Bush que el Kremlin no consideraría esta votación como "una separación de la unión".

Las mismas fuentes agregaron que Bush piensa comunicarse también con el presidente de la Federación Rusa, Boris Yeltsin, para discutir la situación. La reacción norteamericana frente a la votación en Ucrania es considerada la prueba más importante hasta el momento sobre la forma en que Washington manejará el tema de la desintegración de la URSS, y el reclamo de autonomía e independencia de parte de las repúblicas.

Las fuentes aclararon que el emisario que Bush piensa enviar a Kiev —luego de la votación por la independencia— no será un embajador norteamericano, como sería el caso si la administración decidiera acordar un reconocimiento pleno a la república soviética.

"Esta declaración se mostrará favorable a la votación por la independencia, pero no existe ninguna premura en realidad para otorgar el reconocimiento", advirtió una alta fuente norteamericana. **"Mi impresión es que sería bueno que no pasara mucho tiempo para ese reconocimiento, pero todo depende de cómo reaccionen los ucranianos y los rusos"**, agregó.

Ucrania es la **segunda república soviética en número de habitantes y una de las más ricas en recursos naturales.** Es también una de las cuatro donde se hallan estacionadas armas nucleares. La esperada votación de hoy, por la independencia, **será otro duro golpe para los esfuerzos de Gorbachov de transmitir cierta imagen de unión dentro de su país.**

Otra de las preocupaciones de Washington es la **posibilidad de violentas colisiones entre las repúblicas secesionistas y la república de Rusia.**

Son varios los analistas extranjeros que temen que se registre **una creciente tensión entre Rusia y Ucrania** —en donde viven 10 millones de rusos étnicos—. Tensiones similares podrían resultar explosivas también en otras repúblicas, con la posibilidad de desembocar en una **guerra civil** del tipo de la que aqueja hoy a **Yugoslavia.**

ENTRADO 4A-
CRUZADO

01-01

9200658

DOCUMENTO
TITULO Situacion Política y Economica en Ucrania.
PROCEDE Clarin (150024)
FECHA 02/12/91.
SIGNATURA URSS. (10175)
UCRANIA (67324)
F. POL. (1164)
6. PROV. (11303)
F. EK. (1116)

En procura de un perfil propio

Desde su origen, Ucrania atravesó una historia de divisiones, fronteras móviles, presiones e invasiones de las potencias que la rodean y cambios en las hegemonías religiosas y, a diferencia de otras naciones de la ex Unión Soviética, nunca llegó a tener una identidad muy diferenciada de la nación rusa. En el siglo XVII los ucranianos llamaban a su territorio Ucrania o Rusia-Ucrania y en el siglo XIX se llamaban a sí mismos, rusos. La Rusia zarista los denominaba pequeños rusos y los europeos, rutenos. Además, "los ucranianos no han establecido jamás un Estado nacional verdaderamente independiente", sostiene el historiador B. H. Sumner en su Una retrohistoria de Rusia. Los movimientos nacionales estuvieron divididos y atraídos por los imperios dominantes del momento e, incluso en las últimas décadas, el nacionalismo se manifestaba principalmente en el deseo de preservar la identidad cultural del país, el más "rusificado" del conglomerado soviético. El independentismo actual, más que la culminación de una lucha histórica, expresa el deseo de saltar de un barco que se hunde y de no compartir el salvavidas con otros náufragos más pobres.

Hace cinco siglos, las estepas arboladas del actual territorio de Ucrania estaban habitadas por una nación de cosacos cazadores, ganaderos y agricultores que estaban en lucha continua contra los tártaros, que venían del Este, y contra los polacos, que llegaron a dominarlos. A mediados del siglo XVII comenzó una rebelión en gran escala contra los polacos que culminó cuando el líder cosaco pidió la protección del zar Alejo, cambiando la sumisión al zar moscovita por una defensa contra los opresores y un poco de autonomía.

En el siglo XVII Catalina II incorporó Ucrania totalmente al sistema administrativo, económico, militar y eclesiástico del imperio. Pero también en esa época, luego de la derrota de los tártaros de Crimea, fue posible la colonización organizada de las vastas estepas ucranianas, grandes zonas de las cuales fueron convertidas por primera vez en tierras divididas en grandes propiedades y con una población campesina estable y sedentaria.

En el siglo XIX la vinculación entre Ucrania y Rusia se fortaleció por el desarrollo de la industria del azúcar de remolacha, la explotación del hierro y la exportación de granos por los puertos del Mar Negro.

En las primeras décadas del siglo Ucrania sufrió numerosos desmembramientos y cambios de frontera, y fue ocupada parcialmente por Polonia y Alemania, hasta que en 1917, luego de feroces luchas entre fracciones ucranianas y de estas con las potencias extranjeras, tomaron el poder los bolcheviques, apoyados masivamente por los campesinos.

A fin de la década del veinte Stalin inició la "rusificación" de todas las naciones, la centralización de la economía bajo el comando de Moscú y la colectivización y centralización de la agricultura.

Ucrania fue sometida pero se convirtió en un socio privilegiado de la Rusia soviética, creció económicamente y los ucranianos ascendieron fácilmente a las más altas cúpulas del aparato, casi codo a codo con los rusos. "La solidaridad eslava, la proximidad cultural y la asociación en el poder de los ucranianos y bielorrusos ha volatilizado por mucho tiempo los sentimientos nacionales de los pueblos eslavos, convirtiéndolos, sobre todo en el caso de Ucrania, en el «hermano mayor»", afirma Helene Carriere d'Encausse en El expansionismo soviético.

La crisis económica y política de la ex URSS terminó con los sentimientos fraternales. Ucrania aspira a constituir por primera vez en su historia un Estado independiente y gozar de sus recursos: tiene el 60 % de la remolacha azucarera de la ex URSS, el 50 % del girasol, el 25 % de la carne, papas y hortalizas y el 20 % de los cereales. Tiene importantes yacimientos de hierro, manganeso, zinc, plomo, titanio y carbón, una parte importante de la producción de acero, combustibles, bienes industriales de alto nivel técnico y tiene puertos en el estratégico Mar Negro. Pero depende para su agricultura del agua que le proporcionan otras repúblicas de la antigua hermandad, con las cuales deberá, por fuerza mayor, seguir comerciando y conviviendo.

Julio Sevares

Copyright Clarín, 1991

ENTRADO AA-
CRUZ VA

01 - 01

9200659

NTO
Federación Rusa asume las finanzas de la URSS.
La República (1/E023)
02/12/91.
URSS (L0175)
Fed. Rusa (L0230)
F. Ec. (1161)
Pol. Ec (1392)

Rusia asume las finanzas de la URSS

Moscú, (AFP)

La Federación Rusa asumió las finanzas de la URSS al aceptar garantizar el presupuesto de la Unión del 4º trimestre, y comprometiéndose a pagar, si es necesario, los salarios de los funcionarios, se supo el domingo en esta ciudad.

El Ministerio de Finanzas soviético pasó el domingo a la jurisdicción rusa, tomando de hecho la Federación rusa los gastos presupuestarios de la Unión.

Fue necesario un encuentro entre los presidentes soviético y ruso, Mijaíl Gorbachov y Boris Yeltsin el sábado, para emerger de un callejón sin salida que situó a la Unión Soviética al borde de la bancarrota.

Desde hace más de una semana, los parlamentarios rusos delegados al parlamento soviético impiden ser aprobada una autorización de crédito de 90.100 millones de rublos destinado a cerrar el presupuesto del 4º trimestre.

La banca central (Gosbank) soviética tuvo que tomar la decisión de cesar todos sus pagos el viernes, en especial los salarios de los funcionarios pues sólo tenía en caja 3.000 millones de rublos, el equivalente aproximado a dos días de gastos.

Los dos presidentes llegaron a un compromiso que estipula que el problema del presupuesto federal del 4º trimestre debe ser resuelto teniendo en cuenta las reformas económicas en Rusia y de forma que disminuya la inflación.

La URSS y Rusia establecerán un presupuesto conjunto que prevé una disminución de los gastos, a cambio de lo cual, Rusia garantizará los créditos de la Gosbank soviética para cubrir el 4º trimestre.

En estos últimos días ha aumentado la confusión entre la población y en la prensa soviética.

El sábado, la agencia oficial TASS repudió una información difundida por la televisión rusa y la agencia RIA, según la cual los bancos rusos cesaban todos los pagos en líquido a sus clientes a partir del lunes "para evitar que aumente el circulante".

El viceprimer ministro ruso, Egor Gaidar, desmintió la información el sábado mismo, afirmando que "tal decisión no se ha tomado, ni siquiera se ha sugerido. El gobierno garantiza que no se congelarán las cuentas bancarias".

ENTRADO HA
CRUZADO VR

01 - 01

9200660

DOCUMENTO
TITULO Ucrania desmantelará su arsenal nuclear.
PROCEDENCIA CLARIN (150024)
FECHA 02/12/91
VINCULOS URSS (10175)
UCRANIA (67324)
F. MILITAR (11162)
MATERIAL (11531)

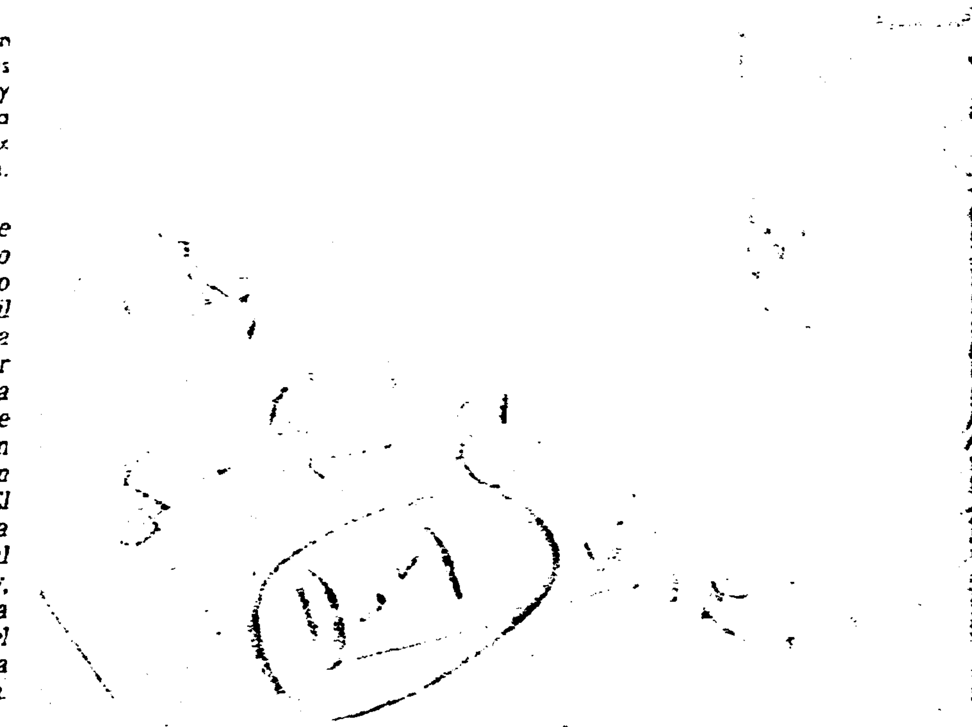

...obre su poderío nuclear

KIEV, 1º (Por Alison Mitchell, de Newsday, especial para Clarín). — En vísperas del nacimiento de una nueva nación, el ministro de Defensa ucraniano trató este fin de semana **de calmar temores internacionales por el posible surgimiento de un nuevo Estado nuclear en Europa.**

El general **Konstantin Morozov** recordó a los periodistas **que el Parlamento de Ucrania ha resuelto "desmantelar lo antes posible" las armas nucleares estratégicas que se encuentran en territorio ucraniano.** Por su parte, un influyente legislador local agregó **que Ucrania espera participar de futuras conversaciones sobre los armamentos de las superpotencias.**

Los miles de ciudadanos que salieron a las calles los días previos al referéndum —celebrado hoy— sobre la independencia de Ucrania expresaron primordialmente temor ante **las consecuencias internas que supondrá separarse de la alicaída Unión Soviética** y el deseo de que haya una mayor prosperidad a partir de ahora. "Ojalá que todo mejore, y lo antes posible. Queremos tener esperanzas", admitió **Lena Chernel** —de 30 años— mientras señalaba a su bebita. Lena agregó que votaría a favor de la independencia, aun cuando ella es rusa.

Treinta y siete millones de personas emitirán hoy su voto en el referéndum por la independencia de Ucrania, que según estimaciones periodísticas recibirá un 70 por ciento de sufragios a favor.

Ucrania no es, por cierto, como la pequeña república de **Lituania** sino que cuenta con una población de 52 millones, suficiente como para ser la quinta nación de Europa. La república ucraniana es asiento, además, de los campos carboníferos [illegible] Donbass, los mayores del país. Sus granjeros producen un cuarto de la carne y las papas de la URSS y [illegible] quinto de sus cereales. En su territorio se encuentran estacionados alrededor de 1,2 millón de efectivos del Ejército Rojo y 2.000 armas nucleares. Según estimaciones de expertos occidentales, entre esas 2.000 cabezas nucleares se cuentan 176 misiles nucleares estratégicos. Pero sobre la base del acuerdo **START** (Tratado sobre Reducción de Armas Estratégicas), 136 de esos misiles deben ser destruidos.

♦ "Como perder la cabeza"

Alguna vez, el líder bolchevique **Vladimir I. Lenin** observó que perder Ucrania "sería como perder nuestra cabeza". En tanto que el propio **Mijail Gorbachov** señaló que simplemente no podía imaginar un país sin Ucrania, luego de lo cual volvió a apelar para que esta república continúe dentro de la Unión. El presidente de la Federación Rusa, **Boris Yeltsin**, opinó que "la secesión de Ucrania sería un serio golpe tanto para la unión como para mi república".

Uno de los datos más curiosos es la identidad del político ucraniano que llegó a convertirse en el motor de este impulso independentista: **Leonid Kravchuk**, de 57 años, quien durante tres décadas fue un **burócrata en la sede comunista de la república.**

Además de votar sobre la independencia, los ucranianos elegirán también **al primer presidente de la república electo en forma directa,** entre un total de seis candidatos. Se estima que Kravchuk será el vencedor, si bien podría tener que medirse en una segunda vuelta con **Vyacheslav Chornovil**, un ex disidente que pasó 15 años en campos de trabajos forzados.

Kravchuk demostró ser, en realidad, un asombroso "camaleón político". Hace dos años, cuando se desempeñaba como secretario ideológico en una de las representaciones comunistas más conservadoras del país, Kravchuk era la principal figura que se oponía a todo movimiento de independencia. Durante el intento golpista de agosto pasado, guardó silencio durante varios días a pesar de que abandonó su cargo comunista no bien quedó claro quiénes habían sido los vencidos.

Consciente de "los vientos de cambio", Kravchuk comenzó a hablar en ucraniano, en lugar de hacerlo en ruso, durante sus apariciones públicas. Hasta Chornovil admite ahora que la mayor diferencia entre las [illegible] de ambos hombres se reduce, simplemente, [illegible] a ellos.

ENTRADO HA
CRUZADO VR

9200661

Ucrânia torna-se independente e quer contro nuclear

KIEV, URSS — O eleitorado da Ucrânia desferiu o golpe de misericórdia nos planos do presidente Mikhail Gorbachev de preservar a estrutura da URSS, ao aprovar maciçamente, com 90% dos votos, a independência desta que é a segunda em importância das repúblicas soviéticas. Ao mesmo tempo, elegeu com 60% dos votos seu primeiro presidente, o ex-ideólogo do PC Leonid Kravchuk, 57 anos, que já está na chefia efetiva da república como presidente do parlamento.

"Uma nova Ucrânia nasceu. É um grande momento histórico. O principal agora é nos unirmos em torno da idéia da independência", comemorou Kravchuk. Ele pediu aos países estrangeiros que reconheçam a Ucrânia como Estado independente e pregou o controle coletivo da força nuclear soviética por parte das quatro repúblicas em cujos territórios está instalada (Ucrânia, Bielorrússia, Cazaquistão e Rússia). Na noite de ontem, o presidente russo, Boris Yeltsin, reconheceu a independência da Ucrânia, "de acordo com a expressão democrática da vontade do seu povo". O presidente soviético, Mikhail Gorbachev, ainda não havia se manifestado.

O referendo de domingo foi convocado para confirmar a proclamação de independência feita pelo parlamento ucraniano em agosto. Segundo os primeiros resultados comunicados pelo próprio Kravchuk, o *sim* à separação venceu numa proporção de nove a um, o que foi confirmado pela comissão eleitoral: segundo os resultados preliminares de ontem à noite, 90,85% disseram sim; o comparecimento foi de 83,7% de 37,5 milhões de eleitores. Os 60% que lhe vem ser conseguidos por Kravchuk eximem-no da necessidade de um segundo turno contra o segundo colocado dentre os cinco adversários: o antigo dissidente anti-soviético Vyacheslav Chornovyl, apoiado pelo partido oposicionista Rukh, que estava com cerca de 24% dos votos.

O apoio à separação deu-se em todas as regiões da Ucrânia: bem mais de 90% na Ucrânia ocidental, cerca de 70% na região altamente industrializada de Donetsk e 54% na Crimeia, onde para cada ucraniano há dois russos, e cuja população de fala russa quer juntar-se à Federação Russa. Kravchuk disse no entanto que mesmo esta maioria apertada era suficiente para encerrar o assunto da separação da Crimeia. O menor percentual a favor da independência da Ucrânia (36%) ocorreu no porto de Sebastopol, na Crimeia.

"A Ucrânia tornou-se um Estado independente", insistiu o presidente eleito em conversa com os observadores estrangeiros, que atestaram a lisura do pleito, e jornalistas. "E isto é o principal. Um Estado independente baseado na vontade do povo. Agora suas relações com os outros serão baseadas em princípios inter-estatais." Em conseqüência, prosseguiu, estão encerrados os esforços de Gorbachev por formar uma nova confederação com o que resta da União Soviética. "O processo [de negociação de um novo tratado de União] e a participação da Ucrânia nele chegam efetivamente ao fim."

Kravchuk anunciou entretanto que na sexta-feira irá a Minsk, capital da vizinha Bielorrússia, negociar com os dirigentes locais a formação de um novo tipo de comunidade econômica, em substituição ao projeto de Gorbachev. Seria, segundo Kravchuk, algo semelhante à Comunidade Econômica Européia, sem um Estado centralizado.

Kravchuk se disse "100% convencido" de que a Federação Russa reconheceria a independência da Ucrânia. As duas repúblicas assinaram em novembro do ano passado um tratado pelo qual se reconheciam mutuamente como "Estados soberanos". Mas desde o golpe de agosto contra Gorbachev — frustrado por resistência de Yeltsin, ao passo que Kravchuk não se manifestou — as relações entre os dois se deterioraram, embora aparentemente tenham voltado a melhorar ultimamente.

Logo depois do golpe, por exemplo, Yeltsin deu a entender que a Rússia desejaria a devolução dos territórios ucranianos de população majoritariamente russa, caso a Ucrânia se separasse da URSS. Mas na semana passada disse ao diário *Izvestia* que só assinaria o tratado de União proposto por Gorbachev se a Ucrânia o fizesse. A independência da Ucrânia, reconheceu, significaria separação da URSS, e neste caso "a situação da Rússia mudará radicalmente".

Sobre a questão que mais inquieta os governos europeus — a do destino dos arsenais nucleares soviéticos, com a gradual separação das repúblicas onde estão instalados, Kravchuk voltou a posicionar-se em posição de confronto com Yeltsin. Este tem pregado uma transferência para território russo de todas as armas atômicas que se encontram na Ucrânia, na Bielorrússia e no Cazaquistão. "Deve haver um organismo coletivo criado pelos quatro Estados [soviéticos] que têm armas nucleares, com funções coletivas e responsabilidade coletiva por essas armas".

Os meios políticos ucranianos acreditavam ontem à noite que Kravchuk formaria um novo governo, incluindo nele personalidades da oposição. Deveria assim ser substituído o primeiro-ministro Vitold Fokin, que esteve há alguns meses no Brasil, e que tem sido criticado no parlamento ucraniano por insistir excessivamente na necessidade de firmar acordos econômicos com Moscou.

☐ **Confirmado pelas urnas com 98,8% dos votos dos 9,7 milhões de eleitores que referendaram sua candidatura única, o presidente do Cazaquistão, Nursultan Nazarbayev, afirmou ontem que está pronto para consumar a independência da república se os esforços de Mikhail Gorbachev para construírem uma nova união fracassarem. Ele disse que via a questão diferente da Ucrânia e acredita que o povo votou pela autonomia dentro da união.**

Kravchuk (E), eleito presidente com 60% dos votos, não quer negociações com Moscou

O futuro de Gorbachev por um fio

Luiz Recena
Correspondente

MOSCOU — *O discurso do presidente eleito da Ucrânia, Leonid Kravtchuk, surpreendeu Moscou, onde a maioria apostava que, depois das eleições, o dirigente ucraniano diminuísse o tom separatista e começasse negociações em favor da nova União. Ao manter o discurso independentista e avesso a uma nova união política entre as repúblicas da URSS, o ex-comunista Kravtchuk preferiu o sentimento dos eleitores dele aos do poder central e complica ainda mais o futuro do presidente Mikhail Gorbachev.*

"A ausência da Ucrânia é capaz de abalar a nova União. A posição do presidente Gorbachev é muitíssimo delicada, sem a união ele cumprirá sua promessa de renúncia", comentou o jornalista político Alex Konstantin. Formalmente, o presidente telegrafou a Kravtchuk, cumprimentando-o pela vitória nas urnas.

"Hoje a Ucrânia necessita da União na mesma medida em que a União necessita da Ucrânia", disse o porta-voz de Gorbachev, Andrei Gratchov. A entrevista do porta-voz, dada a uma rádio francesa, foi distribuída nas redações de todos os jornais soviéticos. Gratchov deu o recado completo do Kremlin:

"Agora cada república está empenhada em dizer adeus ao passado, em cortar os laços com o que chamam de um império centralizado governado por burocratas de Moscou. Porém, para criar novamente laços mais naturais e mais fortes é necessário um pouco menos de emoção e mais razão e bom senso. Provavelmente, isso levará algum tempo, mas estou convencido de que os povos da URSS, interligados pela história comum e a realidade, se reunirão e criarão uma União, seja qual for a nova forma."

No último sábado, em conversa telefônica com o presidente americano George Bush, o líder soviético bateu na mesma tecla. A ginástica verbal de Gorbachev tenta diferenciar o conceito de independência das ambições separatistas. "A independência proclamada por algumas repúblicas abre boas perspectivas para a formação de uma nova União, por isso não vamos considerar a decisão dos cidadãos da Ucrânia como um ato de ruptura de relações com a URSS", antecipou Gorbachev a Bush.

O presidente soviético garantiu que "o separatismo pode levar a uma catástrofe da União, da Ucrânia, da Rússia, da Europa e de todo o mundo". Gorbachev pode estar empenhado [illegible] sabe bem que seu futuro político [illegible] ainda mais ameaçado. A previsão [illegible] domingo pela CIA, de que ele [illegible] abandonar o poder até o final [illegible] ano foi uma das notícias [illegible] mais comentadas neste começo [illegible] mana em Moscou. Na capital soviética discute-se ainda se discute a possibilidade de um novo golpe, já que as Forças Armadas — o único setor do poder soviético ainda controlado por Gorbachev — são favoráveis à nova União.

O golpe de misericórdia contra [illegible] pretensões unionistas de Gorbachev veio ontem à noite, quando Boris Yeltsin, o ultraperestroikista presidente da Rússia, reconheceu a independência ucraniana. Até agora Yeltsin mantinha-se ao lado de Gorbachev em favor de uma nova União e chegava a avisar que a Rússia só venderia em rublos para quem assinasse o novo acordo. A outros, só em moeda forte. Mas ontem ficou claro que, depois de ter salvo Gorbachev em agosto, Yeltsin não parece disposto a fazer o mesmo em dezembro.

92000662

Polônia é a 1ª a reconhecer

WASHINGTON — A Polônia tornou-se ontem o primeiro país a reconhecer a Ucrânia independente, enquanto os países desenvolvidos adotavam uma posição de cautela. Os Estados Unidos disseram que a declaração de independência era um fato positivo e que esperavam ter relações normais com os ucranianos.

O porta-voz da Casa Branca, Marlin Fitzwater, anunciou o envio a Kiev do subsecretário de Estado adjunto para assuntos europeus, Thomas Niles, com a missão de discutir alguns assuntos primordiais como a dívida externa da União Soviética, as armas nucleares, os direitos humanos e das minorias.

Fitzwater também fez questão de dizer que os Estados Unidos continuam dando importância primordial às relações com o Kremlin do presidente soviético, Mikhail Gorbachev, embora o arquiteto da *perestroika* venha se tornando cada vez mais fraco. A Alemanha e a Grã-Bretanha anunciaram que vão realizar consultas internacionais sobre o reconhecimento da Ucrânia, além de aguardar o país se posicionar na sua nova postura de nação independente.

Os ministros do Exterior dos 12 países da Comunidade Européia, reunidos em Bruxelas, disseram que vão esperar a Ucrânia "declarar abertamente seus propósitos e obrigações antes do reconhecimento, segundo o ministro do Exterior holandês, Hans van den Broek, atual presidente da CE. O Canadá anunciou que está disposto a reconhecer a Ucrânia, mas quer ter certeza de que o país subscreverá a Ata de Helsinque sobre os direitos humanos.

Na sede da Organização do Tratado do Atlântico Norte (Otan) também em Bruxelas, houve uma reação cautelosa. A independência da Ucrânia materializa um dos piores pesadelos do Ocidente: com o nascimento de uma nação com 52 milhões de habitantes, grandes recursos agrícolas e industriais, armas nucleares. Não se sabe se a Ucrânia vai compartilhar com o Kremlin o controle do arsenal nuclear, honrando os acordos de desarme com os Estados Unidos.

Além disso, os estrategistas temem que a Ucrânia possa ameaçar as nascentes repúblicas fronteiriças da Romênia, Tcheco-Eslováquia, Hungria e Polônia. Apesar das garantias ucranianas de que não pretende se tornar uma potência militar e nuclear, teme-se que um clima de hostilidade com a Rússia possa levar os dirigentes de Kiev a mudar de idéia.

02-02

9200662

DOCUMENTO
ARCHIVO Referendum en Ucrania. Se independiza de la URSS.
PERIODICO la Republica (15902)
FECHA 03/12/91
VIDEO URSS (1017)
UCRANIA (67329)
F. POL (11164)
G. PRAT (11303)
KAZAJSTAN (10212.)

Mientras una se aleja de Moscú, la otra parece dispuesta a firmar el Tratado de Unió

Ucrania y Kazajstán a la hora de defini

**** Kiev "considera a Rusia como a su partner privilegiado y confía en una similar relación por parte rusa", declaró el presidente ucraniano electo, Leonid Kravchuk***

Ucrania selló el domingo con un referéndum de importancia histórica su independencia de la URSS, convirtiéndose en un Estado soberano que poseerá uno de los ejércitos más grandes de Europa y contará además con armas nucleares. Los ucranios, al igual que los kazajos eligieron el domingo a su primer presidente en votación directa y universal.

Moscú (ANSA) Los primeros resultados indican que el 60 por ciento de los electores ucranios eligieron a Leonid Kravchuv presidente de la "naciente nación". El electorado prefirió a este ex dirigente comunista, que representa cierta garantía de tranquilidad y estabilidad y que, según declaró, no firmará el Tratado de la Unión de Estados Soberanos.

El presidente de Kazakistán, Nursultan Nazarbayev, elegido con el 98,8 por ciento de los votos, es partidario de la firma del Tratado de la Unión.

Pero Ucrania y Kazakistán, ambas repúblicas "nucleares" enfocan su futuro desde posiciones muy distintas. El flamante presidente de Kazakistán es partidario del federalismo, la descentralización y la liberalización económica. Nazarbayev defendió siempre la necesidad de una comunidad económica soviética y logró que a principios de octubre se firmara en Alma Ata un proyecto de tratado inter republicano entre los doce representantes de repúblicas soviéticas.

A los que lo acusan de ser autoritario, el líder responde que esta dispuesto a desarrollar en el país la democracia, "pero en un segundo tiempo".

Bielorrusia, Armenia y Kirguizistán y hasta Uzbekistán, ex ciudadela comunista, recorrieron la vía que lleva a la independencia. Pero ninguno de los "adioses" de estas repúblicas provoca tanto terror en Moscú como el temido alejamiento de Ucrania.

No hay político ruso, o gobernante de la Unión que explícita o veladamente no haya suplicado, amenazado o se haya ofrecido a dialogar con Ucrania, comenzando por el presidente de la Federación Rusa, Boris Yeltsin. "Si Ucrania se va de la Unión, emitirá moneda nacional y esto tendrá consecuencias catastróficas para Rusia".

Yeltsin se refería a la temida lluvia de rublos que podría derramarse sobre Moscú, a partir del momento que otras repúblicas empiecen a acuñar su propia moneda.

Ucrania, que acaba de confirmar su independencia, podría también convertirse en contrincante de una guerra comercial con Rusia, si se niega a aceptar pagos en rublos. Desde el punto de vista económico ninguna de las dos repúblicas puede realizarse sin la otra.

Ucrania, que produce la quinta parte del trigo y el carbón de la ex URSS, abastece a Rusia de cereales y azúcar. Rusia por su parte responde a las necesidades ucranias de leña, petróleo y otros productos. Cuando hace un mes Kiev redujo al mínimo la entrega de azúcar a Rusia, las colas ante las tiendas moscovitas se triplicaron. Si entre Kiev y Moscú se produjera un empeoramiento de las relaciones y se llegara a un recíproco boicot, no sería extraño que los políticos de uno y otro estado se dejasen tentar por "el empleo de la mano fuerte".

Sin embargo, más que de económico, los conflictos en podrían ser de carácter étnico casual que el presidente soviéti Gorbachov haya subrayado dí nombre de la península Crim nistrada por Kiev y poblada en parte por rusos. El Parlament días sirás una ley que otorga la nía rusa "a todos los rusos d rusa" y "a todos los rusos q fuera de los límites de la repú los rusos de Crimea, en caso d minaciones ucranias, se decid recurrir a esta ley, podr peligrosos conflictos entre Moscú. Pero más allá de los hip conflicto con Moscú, el nuevo p te ucranio Leonid Kravchuv ha ayer de tarde poner los cartas sobre la mesa y tranquilizar a Yeltsin.

"Ucrania, dijo, considera como a su partner privilegiado en una similar relación por par

Con este pronunciamiento clave da una colocación a la Ucrania" nacida del referéndum lar y de las primeras elecciones denciales de su historia. Ucr jugar por la declaración de ind tenido por punto de referencia, de Yeltsin, y no la Unión de Soberanos de Gorbachov. De contrario, o por lo menos más co la Unión que a Rusia, es el presid Kazakistán.

ENTRADO HA-
CRUZADO VR

01-01

920663

Ucrania convertida en nueva potencia europea con poderío nuclear.-
Clarín (15.5.0.24)
3/12/'91
CASS (10175)
CRIMEA (67324)
F. POL. (11164)
G. PIOV. (11303)
F. MIL. (11163)
NATSUAL (11331)

Ucrania se convirtió en una nueva potencia europea con poderío nuclea[r]

La intranquilidad se abatió sobre Occidente con el surgimiento de una nueva potencia europea dotada de armas nucleares, tras el referendo en el que los ucranianos apoyaron masivamente la independencia. Francia reiteró su llamado a una reunión de las naciones con arsenales atómicos. Ucrania se convirtió en la cuarta república en independizarse de la ex URSS.

MOSCU y KIEV 2 (AP, UPI, EFE, Reuter y por **Chrystia Freeland** y **John Lloyd**, del **Financial Times**, especial para **Clarín**). — Con el voto de la mayoría abrumadora de la ciudadanía a favor de la independencia de **Ucrania** "nació —en las palabras del presidente electo **Leonid Kravchuk**— un nuevo Estado europeo", con una población de casi 52 millones de habitantes, una superficie de 603.700 kilómetros cuadrados y un significativo arsenal nuclear y convencional.

Los resultados preliminares muestran que el 90 por ciento de los ucranianos se pronunciaron por la separación y más del 60 por ciento a favor de Kravchuk, un ex comunista que preside el Parlamento. Aunque quedan votos por escrutar, el candidato parece haberse asegurado el 50 por ciento de los sufragios, con lo que no será necesaria una segunda vuelta.

El jefe de Estado de la ex **Unión Soviética**, **Mijail Gorbachov**, se apresuró hoy a felicitar por teléfono a Kravchuk y a **Nursultán Nazarbayev**, quien se impuso en los comicios presidenciales de **Kazajstán**. El vocero del Kremlin, **Andrei Grachov**, comentó a la agencia noticiosa **Interfax** que el mandatario había dicho que el referéndum de Ucrania reforzó el resultado electoral en esa república.

Gorbachov indicó que estos comicios permiten que las dos repúblicas, Ucrania y Kazajstán, puedan "optar en forma consciente" sumarse a la nueva Unión de Estados Soberanos. Nazarbayev se mostró dispuesto a hacerlo. Kravchuk, en cambio, reiteró que no está de acuerdo con ese proyecto, que hace una semana fue remitido al Parlamento soviético y a las legislaturas de las repúblicas.

"(Ucrania) se convirtió en un Estado. Esto es lo principal. Es una nación independiente, creada sobre la base de la voluntad del pueblo. Ahora las relaciones con otros países se darán en el marco del orden internacional", expresó el presidente electo, poniendo énfasis en su negativa a sumarse a la unión propiciada por el Kremlin.

La mayoría en favor de la independencia superó holgadamente el 90 por ciento en el oeste ucraniano, una región de tendencia nacionalista. En la zona industrializada de **Donetsk** esa cifra bajó a alrededor del 70 por ciento.

El titular del Comité Económico Interrepublicano y primer ministro de hecho de la ex URSS, **Iván Silaiev**, comentó al diario francés **Le Figaro** que podría estallar un conflicto entre Rusia y Ucrania por Crimea. Esta península fue transferida a Ucrania por el Kremlin hace menos de 40 años y gran parte de los rusos opinan que debe ser parte de la Federación.

Kravchuk propuso crear un Consejo Colectivo, independiente del Kremlin, encargado de controlar las armas nucleares de las cuatro repúblicas soviéticas que cuentan con arsenales de ese tipo: Rusia, Bielorrusia, Ucrania y Kazajstán. Con esto, el [illegible] electo se propuso [illegible] mor de Occidente a una [illegible] tación ruso-ucraniana [illegible] dotados de ojivas [illegible].

El presidente [illegible] conoció hoy la [illegible] de Ucrania, según [illegible] sión oficial de la [illegible] sa. Esa decisión [illegible] pada poco antes [illegible] quien aseguró a [illegible] que el mandatario [illegible] ría como en definitiva [illegible] te pronóstico podría [illegible] de que los rusos [illegible] modificar su apoyo al [illegible] unión de Gorbachov.

UCRANIA ES INDEPENDIENTE

ENTRADO
CRUZ

9200664

DOCUMENTO
TULO Pte de Ucrania, Leonid Kravchuk..
PROCEDE EL País (17000?)
03/12/91
URSS (1025)
UCR30.2 (67324)
Foc Pol (1164)
Foc Ucr (1203)

¡Al "Gorbachov Ucraniano" no le Pesó su Pasado en el Comunismo

KIEV, URSS, 2 (EFE).— Leonid Kravchuk, de 58 años, ex dirigente del Partido Comunista de Ucrania, conocido como el "Gorbachov ucraniano", y apodado el "zorro plateado" por su gran astucia, capacidad de maniobra y sus canas, se ha convertido en el primer presidente de la república autoproclamada independiente.

Kravchuk, que se enfrentaba a otros cinco candidatos para el máximo cargo de nueva creación, ha ganado los comicios sin necesidad de concurrir a una segunda vuelta y, aunque los resultados aún no son definitivos, cifras extraoficiales le otorgan más del 66 por ciento de los votos.

Desde julio del año pasado ocupaba el puesto de presidente del Parlamento, una cámara que controlaba sin grandes problemas, pues está compuesta en su mayoría por ex comunistas, aunque con una oposición muy activa y que en muchos casos llevaba la iniciativa.

El pasado de Kravchuk, miembro del Partido Comunista de Ucrania (PCU) desde los 24 años y hasta llegar a ser su segundo secretario, ha influido poco en el electorado, que le ha preferido a los demás aspirantes, incluso a dos con amargas experiencias en las prisiones soviéticas.

El nuevo presidente ha logrado un gran apoyo en las zonas más rusificadas, aunque menor en Kiev, y ha perdido en algunas regiones que han preferido a su principal rival, Vladislav Chornobil, un nacionalista apoyado por el movimiento "Ruj", la primera organización que se opuso abiertamente al PCU durante la "perestroika".

El voto para Kravchuk significa el apoyo a un proceso de cambios dentro de un orden y una declaración de concordia hacia los distintos grupos étnicos en la república.

A pesar de que no puede considerarse el candidato de la población rusa, ya que ese puesto lo ocupa Vladimir Griniov, su elección representa una garantía de que no se producirá una "ucrainización" por la fuerza.

Kravchuk hizo una inteligente campaña electoral, en la que se apropió de todos los mensajes de la oposición y estuvo envuelto siempre en la bandera del nacionalismo.

Sus opositores lo acusan de ser un "camaleón impredecible", de haber tenido una posición más que dudosa durante el primer día del golpe de Estado de agosto pasado.

El sostiene, en cambio, que el mismo 19 de agosto abandonó el Partido Comunista.

Durante aquella mañana se negó a firmar una declaración en apoyo del presidente de Rusia, Boris Yeltsin, y tuvieron que ser otros diputados, miembros del Presidium de la Cámara, los que dieran la cara en favor de la democracia y se arriesgaran cuando una columna de tanques ya había salido de sus cuarteles en las afueras de Kiev.

Su segundo gran fallo durante su presidencia del Legislativo ucraniano fue la detención del diputado nacionalista radical Stepan Jmara, acusado de haber insultado a las autoridades durante la celebración el año pasado del aniversario de la revolución bolchevique de 1917.

La detención de Jmara desató numerosas manifestaciones que paralizaron la ciudad durante días el invierno pasado.

Lo cierto es que Kravchuk es un "aparatchik" comunista que después de graduarse en la Facultad de Economía de Kiev comenzó, en 1960, su carrera en el Partido.

En 1970 entró en el Comité Central del PCU y en junio de 1990 fue elegido segundo secretario, responsable de la ideología.

"Siempre encuentra la manera de hacer las cosas con manos ajenas", asegura el diputado Lev Tanjuk.

Con este método sacrificó a su anterior primer ministro, Vitold Masol, ante las protestas populares y las presiones anticomunistas de la oposición.

DESTINO KAT
ORIGEN

01-01

9200665

DOCUMENTO
TITULO: Entrevista al Pte. de Georgia, Zviad Gamsakhurdia
PROCEDENCIA: La Nacion (15025)
FECHA: 04/12/91
VINCULOS: URSS (10175)
Georgia (10206)
F. Pol. [illegible]
E. Prov. (11808)

Gamsakhurdia, un presidente acosado por la oposición

Por Narciso Binayán Carmona

(Especial para LA NACION)

TBILISI.- Zviad Gamsakhurdia, el presidente de Georgia, es una de esas vigorosas personalidades que han surgido al primer plano político en la tempestad provocada por el derrumbe de la Unión Soviética.

Hijo del líder nacionalista Konstantin Gamsakhurdia y de una princesa Pahlavandishvili, conoció la prisión desde muy joven. Encarcelado desde 1977 hasta 1979, fue elegido el 26 de mayo último.

Su figura es de las más discutidas dentro del ambiente político actual. La oposición lo acusa de dictador y los intelectuales critican con vigor su autoritarismo.

El encuentro con él se hizo en forma algo teatral, cruzando fila tras fila de hombres armados, sorteando tanques y, aparte eso, con el mínimo de trámite burocrático.

–¿Qué pasa con la URSS?

–Nuestro país ha declarado su independencia, pero Rusia y la Unión Soviética, es decir Yeltsin y Gorbachov, están en contra.

–Lo acusan de dictador.

–Es cosa de ellos. Moscú trata de montar un golpe de Estado utilizando a los ex comunistas locales.

–¿Es posible la democracia en esta situación?

–Totalmente imposible. Tenemos la KGG y 150.000 efectivos soviéticos en nuestro país. Afianzar la democracia y la independencia tomará varios años. En la antigua Alemania Oriental había un millón de agentes de la KGB. Nosotros tenemos 5.500.000 habitantes y 300.000 ex comunistas, que hay que absorber.

–¿Y la oposición?

–Ellos son la oposición.

–¿No hay oposición normal?

–La hubo. Pero estos son partidos que no reconocen la Constitución y la legalidad del Parlamento y en diciembre boicotearon las elecciones. Los dirigentes son miembros de la "inteligentsia", que perdieron los privilegios que les daba el régimen. Ahora todos se han vuelto democráticos.

–¿Y la situación económica?

–Mala. Muy mala.

–¿Qué planes tiene ahora?

–Tomar contacto con otros países. Rumania y Moldavia nos han reconocido. Esperamos que lo haga la Argentina que fue el primero en el mundo que nos reconoció hace 70 años.

–¿Qué pasa con Osetia?

–La situación es mala y se reduce a matar georgianos. Los rusos dominan en el norte. Nuestro problema es Moscú.

–¿No es posible un acuerdo?

–No. Rusia quiere imponerse. interesada en mantener a Georgia porque es muy importante estratégicamente, [illegible]

[illegible]

ENTRADO HG-
CRUZADO VM-

9200666

DOCUMENTO [illegible]

[illegible] Devaluan el rublo un 50%.

PROCEDENCIA: CLARIN (IIC24)

FECHA: 04/12/91.

VINCULO: URSS (10175)
F. Ec (1110)
Sec. Financiero (11403)

[illegible] [illegible]

En lo que cambistas alemanes y expertos del Fondo Mo[illegible]tario defi[illegible]n como [illegible] [illegible]eramien[illegible] [illegible] de un [illegible] [illegible]tunción, la autoridad [illegible]mbiaria soviética [illegible] [illegible] ayer, en 11[illegible] [illegible] la cotización oficial del dólar. Ello equivale a una devaluación [illegible] del 50% en el [illegible] [illegible] rublo.

Según un comunicado oficial, el Banco de Comercio Exterior de la ex URSS ha dispuesto que el dólar estadounidense pase de 47 a 9[illegible] rublos. En [illegible] [illegible] y de acuer[illegible] [illegible] [illegible] [illegible] [illegible] [illegible] [illegible] [illegible] [illegible]

[illegible] comercial." No obstante, las propias subastas de divisas, realiz[illegible]das por el Banco Central de la Federación Rusa (todavía comparte estructuras con el antiguo BC soviético), llegaron a un dólar por 110 rublos. Como para confundir más el cuadro, el dólar comercial se mantiene a apenas 1,78 rublo. Este valor seguramente no podrá sostenerse más que algunos días, pues afecta importaciones y exportaciones. Subsiste, además, un "dólar es[illegible]" a 50 rublos. Cabe acotar [illegible] tras [illegible] [illegible] [illegible] entre 10 y 18 rublos.

[illegible] [illegible] [illegible] [illegible] [illegible]

Fondos perdidos

ENTRADO 4 Ag.
CRUZADO [illegible]

01-01

9200667

PROCEDENTE
ASUNTO UCRANIA : Independencia Total de la U.R.S.S.
FECHA CLARIN (15024)
FECHA 04/12/91
VIA URSS (10175)
Ucrania (67324)
F. Pol (11164)
6 Peor (11303)

Ucrania independiente

UCRANIA, cuna de las primeras formaciones estatales eslavas que con los siglos devendrían en la nación rusa, acaba de optar por su independencia total de lo que fue la URSS. Muchos siglos la separan de ese origen y tras dominaciones diversas, particiones y decadencias, solo conoció la coincidencia casi completa entre población y territorio después de la Segunda Guerra.

Esta coincidencia se alcanzó, sin embargo, dentro de las condiciones y modalidades del estado formalmente federal con que el stalinismo revistió al antiguo imperio zarista, del que también retomó de hecho la hegemonía de los grandes rusos. Los ucranianos, o pequeños rusos, nunca habían tenido la posibilidad de intentar la construcción de un estado propio hasta la desintegración de aquel imperio, tras la Revolución Bolchevique de 1917.

Todos los partidos políticos de Ucrania, excepto los comunistas, optaron entonces por la independencia y proclamaron una república que duró menos de cuatro años, sacudida por enfrentamientos internos y cancelada finalmente por el Ejército Rojo. Ucrania fue en efecto uno de los frentes más arduos y sangrientos de la guerra civil.

Ahora, paradójicamente, es entre todas las repúblicas ex integrantes de la Unión Soviética —aún, la Federación Rusa presenta grandes contradicciones— la que cuenta con mayores probabilidades de convertirse en un estado nacional viable y coherente y equipararse a los principales países de Europa occidental con bases económicas más sólidas que las de las restantes. Posee, en efecto, cincuenta y dos millones de habitantes, más de 600.000 kilómetros cuadrados de superficie, explotaciones agrícolas que conforman en algunos rubros el 50 por ciento de la producción de la ex URSS, ricos yacimientos minerales y un parque industrial que también condensa parte relevante del antiguo potencial soviético.

Ucrania debe este desarrollo a la estrecha relación que el núcleo gran ruso de la URSS le adjudicó, tanto por la riqueza de sus recursos cuanto por la afinidad cultural y étnica. Pero los ucranianos no renunciaron nunca en lo profundo a su identidad nacional. La "rus" de Kiev, el primer Estado ruso, surgido con el liderazgo de príncipes normandos a fines del primer milenio, había sido desbaratado en menos de dos siglos por las invasiones mongolas. Las nuevas "rus" fueron surgiendo luego más al norte, en torno de Moscú y Novgorod.

Lo que constituye hoy la mayor parte del territorio ucraniano fue por siglos y siglos parte del gran ducado de Lituania y del reino unificado que este país formó con Polonia. Solo en tiempos de la Revolución Francesa, a fines del siglo XVIII, Catalina logró incorporar esas tierras a su corona. Otra parte, la oriental, fue desde el siglo XVII la "marca" del imperio —es el origen del nombre Ukraina, su denominación en ruso—, defendida por los cosacos, campesinos-guerreros semiindependientes que luchaban contra polacos y tártaros. Estos dominaron la zona meridional hasta esa misma época.

A pesar de esas fragmentaciones, los ucranianos desarrollaron un sentimiento de identidad histórica y una cultura diferenciada de la gran rusa. También su lengua presenta un perfil definido frente al tronco común: entre ruso y ucraniano hay similitudes y diferencias como entre español y portugués.

En los sectores occidentales, que habían dependido del imperio zarista durante menos de cien años o que habían estado bajo el dominio austrohúngaro antes de la Primera Guerra, predomina hoy el nacionalismo neto. Allí obtuvieron más sufragios los partidarios de Viacheslav Chernobyl, el segundo candidato más votado, líder del Partido Rukh, pero Leonid Kravchuk, ex comunista que evolucionó al amparo de la "perestroika" hacia sus actuales posiciones, afines a las de Boris Yeltsin, logró adjudicarse la presidencia por más de la mitad de los votos de todo el país.

Casi el 90 por ciento votó afirmativamente en el simultáneo plebiscito sobre la independencia, incluido el 72% de los 10 millones de rusos que habitan en la actual Ucrania y el 92% de los ciudadanos de origen judío. Kravchuk ratificó que no firmará ningún nuevo tratado de la Unión, a pesar de las últimas y desesperadas exhortaciones de Mijail Gorbachov, quien confesó que sin Ucrania no hay una formación estatal imaginable para suceder a la ex URSS. Yeltsin, en cambio, aceptará públicamente la separación.

Ucrania independiente deberá recomponer sin embargo sus relaciones económicas con el exterior, y es probable que llegue a acuerdos bilaterales con la Federación Rusa, recreando sobre nuevas bases la vieja integración. Las puertas de la Comunidad Europea estarán también abiertas siempre y cuando renuncie a la parte del potencial nuclear heredado de la Unión Soviética, como Kravchuk también se comprometió a hacer. Este compromiso es el que posibilitará el mucho más remuente, por ahora, reconocimiento por parte de los Estados Unidos, pero voceros oficiosos dijeron en Washington que ante los hechos consumados, la decisión se adoptará en pocos días.

Los acontecimientos en el ex bloque soviético son acelerados y cambiantes. Es difícil predecir consolidaciones duraderas, pero Ucrania independiente parece ser ya un dato de la realidad inmediata y también se aproxima así el corolario temido por Gorbachov: el fin de todo sueño de perpetuar bajo distinto ropaje a la ex URSS. 01 - 03

ENTRADO HA7
CRUZADO UK

92 00668

Nº DOCUMENTO
TITULO Cambios en la URSS por la secesión..
EL PAIS (17007)
CE | 2 | 91
URSS (15175)
P. Pol (11161)
UCRANIA (6732)
Sicosocial (11165) Población (11305)

Secesión de Ucrania Cambiará Mapa Demográfico de la Vieja Unión: Predominio Musulmán

KIEV, 4 (AP).— La secesión de Ucrania, joya de la corona del imperio soviético, constituye un golpe sicológico y político para muchos rusos que viven tanto dentro como fuera del país proclamado hace dos días.

"Por supuesto que estoy a favor de la independencia, pero todo sucedió tan rápidamente! ¿Qué persona normal podría no tener dudas, especialmente si se es ruso como yo?", preguntó Valva Movenko, de 54 años, de Kiev, tras reflejar el común sentimiento de ansiedad que prevalece entre los rusos en estos agitados días.

La secesión de Ucrania es sicológicamente penosa porque la región fue cuna de la antigua civilización rusa y parte de la zona eslava de gran importancia de la Unión Soviética.

Sin esa región, la unión se inclinaría demográficamente hacia la población musulmana de crecimiento rápido de Kazajstán y de la región central de Asia.

En un comentario difundido anoche, el programa de noticias de Rusia "Vesti" dijo que la secesión de Ucrania cambiaría no sólo la composición social de la Unión Soviética, sino también su equilibrio político.

El programa advirtió que las repúblicas musulmanas son más conservadoras que el grueso eslavo del país y podrían retrasar las reformas democráticas.

Los doce millones de personas de origen étnico ruso que viven en Ucrania integran el 22 por ciento de sus 52 millones de habitantes. En Kiev y en la región occidental de Ucrania los rusos parecen haber votado abrumadoramente en favor de la independencia en el referéndum del primero de diciembre.

Donde más agudas son las tensiones entre rusos y ucranianos es en la región de Crimea, península sobre el Mar Negro donde dos tercios de la población es rusa.

Nikita Kruschov transfirió esa región de la jurisdicción rusa a la ucraniana en 1954 como un capricho, como una especie de regalo con motivo del 300 aniversario de la alianza de Rusia con Ucrania.

Pero ahora es posible que Crimea tome medidas para reincorporarse a Rusia. Su parlamento regional, dominado por ex comunistas, está considerando ejecutar un referéndum entre los 2,5 millones de habitantes de Crimea para decidir si quieren separarse de Ucrania.

El coeficiente de electores que votó en Crimea en el referéndum del domingo fue bajo debido a un boicot de los rusos. El referéndum fue aprobado apenas por un 54 por ciento de votos favorables.

En Solnielaropol, la capital, banderas rusas ondeaban el día de las elecciones y sólo un 37 por ciento favoreció la independencia, según dijeron órganos ucranianos de información.

Fuera de Ucrania, los rusos se preocupan de que el comercio se interrumpa. Ucrania ha producido casi un 25 por ciento de los productos agrícolas e industriales de la Unión Soviética.

"Espero que la economía mejore después de la independencia, pero debemos continuar siendo amigos de los rusos, sin cortar el cordón umbilical económico", dijo hoy Andrei Manin, ruso de 37 años que vive en Kiev.

ENTRADO HA-
CRUZADO

el el

9200669

Occidente preocupado por poderío nuclear de Ucrania..
El País (10007)
05/12/91.
URSS (10175)
UCRANIA (67324)
F. MILITAR (11163)
MATERIAL (11331)

Kiev Pide Reconocimiento

PODERIO NUCLEAR DE UCRANIA TIENE PREOCUPADO A PAISES OCCIDENTALES

KIEV (URSS), 4 (EFE) — Los dirigentes de Ucrania están dispuestos a aceptar todas las exigencias de Occidente para que la presencia del potencial nuclear de la URSS en su territorio no impida un inmediato reconocimiento internacional.

La exigencia de la Organización del Tratado del Atlántico Norte (OTAN) de que la república se comprometa a firmar el Tratado de No Proliferación (NPT) y a cumplir con los acuerdos de desarme suscritos hasta ahora no supone ningún problema para los líderes de la nueva república independiente, dispuestos a casi todo con tal de que Occidente la acoja en el "club" de los Estados europeos.

"Estamos dispuestos a firmar el NPT, a ratificar el Tratado de Desarme Nuclear (START) y Convencional (CFE) por separado", aseguró a EFE el diputado de la comisión de Exteriores del parlamento ucraniano, Serguei Jolovati.

"Sólo es cuestión de tiempo y de negociar las cuestiones pendientes sobre estos tratados para cumplirlos y llegar a ser una república totalmente desnuclearizada", ha dicho el ministro de Exteriores ucraniano, Anatoli Zlenko.

El temor a la proliferación nuclear que se ha desatado en Occidente y en las estructuras centralistas de la URSS no es en vano, pues la república alberga un colosal arsenal atómico compuesto de misiles intercontinentales, bombarderos estratégicos, armas nucleares intermedias y misiles tácticos.

La proliferación nuclear y la guerra civil entre ucranianos y rusos son los principales fantasmas que agita Gorbachov desde el Kremlin, en contra de la independencia y en favor del mantenimiento de la Unión.

Los dos temores son considerados desde Kiev como totalmente infundados, según opinan tanto dirigentes del Gobierno como de la oposición radical, que ven en los alarmantes mensajes del dirigente soviético y de los nacionalistas rusos a los instigadores de la confrontación.

Por ello, las prioridades de la diplomacia del naciente estado, diseñadas tanto con la vista puesta en Occidente como en el Moscú de Yeltsin y el de Gorbachov, se centran en un compromiso firme de crear un mando único conjunto para las armas atómicas, con Rusia, Beilorrusia y Kazajistán, y en una política de respeto de los derechos de las minorías.

El ministro Zlenko ha manifestado incluso su aceptación de la propuesta estadounidense, presentada por los senadores Sam Nunn y Richard Lugar, por la que EEUU ofrece ayuda económica para desmantelar los arsenales atómicos.

Según fuentes soviéticas, Rusia tiene el 75 por ciento del total de las fuerzas nucleares, Bielorrusia tiene aproximadamente el 1 por ciento (unos 54 misiles SS-19, con una cabeza nuclear), mientras que Ucrania y Kazajistán se reparten el 24 por ciento restante, más o menos la mitad en cada república.

En concreto, Ucrania tiene 176 misiles intercontinentales con sus 1.240 ojivas, del tipo SS-24 y SS-19, situados en las bases de Pervomaisk y de Jmelnitski.

Dentro de la categoría de armas estratégicas, en Ucrania también hay 21 bombarderos pesados con capacidad para transportar 168 ojivas.

Además tiene misiles intermedios en proceso de eliminación de acuerdo con el tratado firmado en 1988, y también un número indeterminado de misiles tácticos (120 kilómetros de alcance), proyectiles nucleares y minas distribuidos en diferentes bases.

Este tipo de armas son consideradas sumamente desestabilizadoras por los expertos, pues mientras los misiles estratégicos se encuentran bajo el mando centralizado, al menos todavía por ahora, las armas de teatro están bajo control de los mandos locales.

El potencial estratégico no se limita al almacenamiento, sino que la república es principal productora de misiles SS-24 y SS-18, aunque estos últimos son para la "exportación" a Rusia y Kazajistán.

01-01

A SEGUNDA REVOLUÇÃO

6

AMANHÃ

O fervor religioso, que o comunismo nunca pôde eliminar, revive com força total. Junto com ele, questões antigas e delicadas, como da situação dos judeus

NACIONALIDADES EM GUERRA

□ Força do império ocultou ódios seculares entre os povos da URSS. Agora, quase todos procuram assegurar vantagens e as inimizades ressurgem

MARCELO RECH

Enviado a Moscou/ZH

DIVISÃO TOTAL

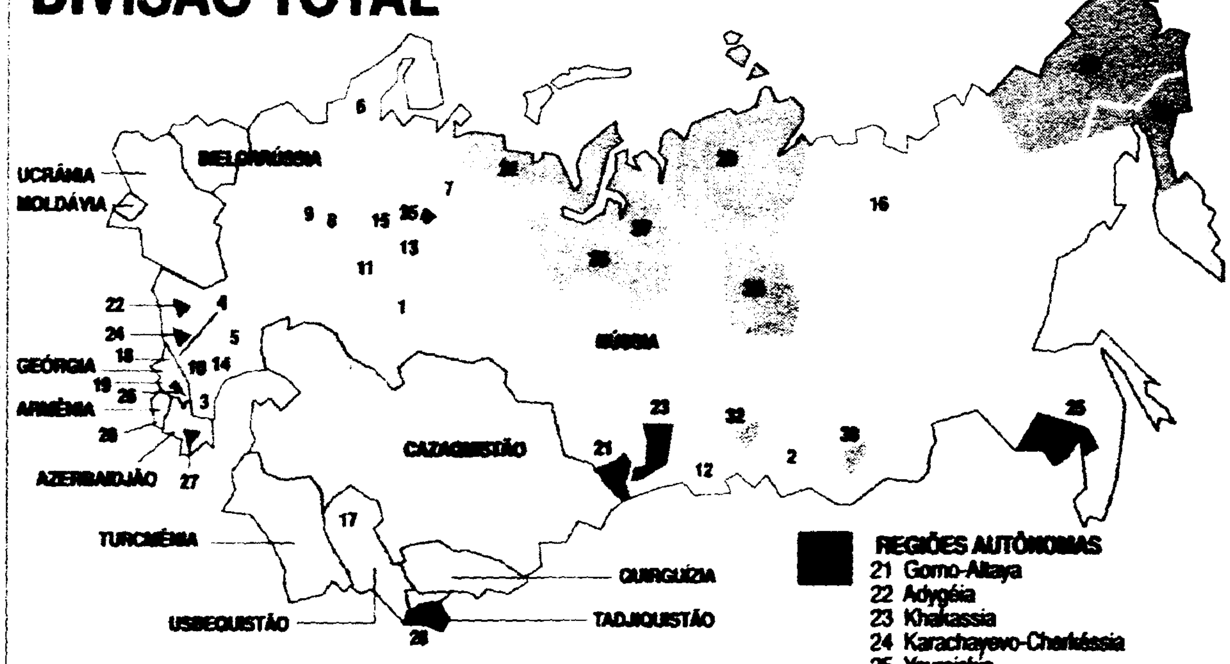

REPÚBLICAS AUTÔNOMAS
1 Bachquíria
2 Buriátia
3 Daguestão
4 Kabardino-Balkária
5 Kalmíquia
6 Karélia
7 Komísia
8 Marísia
9 Mordóvia
10 Ossétia do Norte
11 Tartária
12 Tuvínia
13 Udmúrtia
14 Checheno-Inguchétia
15 Chuváchia
16 Yakútia
17 Kara-Kalpákia
18 Abkházia
19 Adjária
20 Nakhichevão

REGIÕES AUTÔNOMAS
21 Gorno-Altaya
22 Adygéia
23 Khakassia
24 Karachayevo-Cherkéssia
25 Yevreiskia
26 Ossétia do Sul
27 Nagorno-Karabak
28 Gorno-Badakchão

DISTRITOS AUTÔNOMOS
29 Taymir
30 Evênkia
31 Nenêtsia
32 Ust-Orda Buriátia
33 Koryákia
34 Chukótia
35 Komi-Permyákia
36 Yamalo-Nenêtsia
37 Khantys-Mansiya
38 Aga-Buriátia

Repúblicas, regiões e distritos autônomos mostram a força do nacionalismo que agora ressurge com o fim do império soviético.

Para identificar quem é russo ou ucraniano, bandos de nacionalistas atacam passantes nas ruas de Kiev e os obrigam a dizer o nome da peça de roupa que estão usando ao pescoço. Se a resposta for *kravat*, gravata em ucraniano, o cidadão está com a integridade assegurada. Mas se ameaçar responder *galstuk*, gravata em russo, é melhor sair correndo.

A desintegração do império comunista após o golpe de agosto produziu momentos históricos, como as megamanifestações de rua em apoio à democracia, mas, sob o tapete do nacionalismo e do direito à independência dos povos, cenas de racismo explícito, de ódios remoídos por séculos e de inveja do bem-estar do vizinho, são temidas como o prenúncio do abismo da guerra civil na antiga URSS.

De todas as façanhas da Revolução de Outubro, nenhuma se equipara à proeza de fazer crer ao resto do mundo que, nos 22 milhões de quilômetros da União Soviética, habitava uma gente que sabia viver em harmonia rumo a um futuro glorioso em comum. Tudo balela. A derrocada do comunismo destampou uma panela de pressão onde se misturavam, além das 15 repúblicas tradicionais, mais 20 repúblicas autônomas, oito regiões autônomas (conhecidas como *oblasts*) e dez distritos autônomos (os *okrugs*).

DESTERRO — No total, mais de 100 povos, com línguas, religiões, hábitos e ambições diferentes, foram obrigados a conviver sob o mesmo teto. Nos tempos de comunismo, quase todas as fronteiras internas não foram demarcadas — e nem se precisava disso. Hoje, o Instituto de Geografia da URSS estabelece em 76 o número de disputas por territórios entre as repúblicas. Em apenas três casos, não existem reivindicações: nas fronteiras da Letônia com a Lituânia e a Bielorrússia e da Bielorrúsia com a Rússia. Além disso, bastou uma ordem de Stalin para que, nas décadas de 30 e 40, milhões de pessoas fossem transferidas de uma região para outra, com o objetivo de integrar a URSS à força. Somente na região do Cáucaso, 14 grupos étnicos foram desterrados sob acusação de colaboração com os nazistas.

Tártaros foram expulsos da Criméia, georgianos foram parar na Sibéria, russos acabaram na Estônia, mas a miscelânea só fez agravar os conflitos no momento em que a autoridade instalada no Kremlin começou a enfraquecer. Há dezenas de casos semelhantes aos ocorridos em Fergana, no Usbequistão, em 3 de junho de 1989, quando usbeques atacaram a minoria meskhet, de origem caucasiana e removida na marra por Stalin.

ANEDOTA — Em nome da foice e do martelo, foram sufocados os mais comezinhos instintos de nacionalidade. Os armênios, por exemplo, foram proibidos de homenagear seus mortos no grande massacre promovido pelos turcos em 1915. Motivo: a data que marca o massacre, 24 de abril, coincide com o aniversário de Lenin. Com as tropas dos czares ou o exército vermelho à frente, Moscou incorporou ao império a quase totalidade dos territórios que compunham a URSS. A Moldávia pertencia à Romênia, o Azerbaidjão e o Tadjiquistão fizeram parte do Império Persa e depois estiveram sob ocupação turca, as três repúblicas bálticas (Estônia, Letônia e Lituânia) foram anexadas com o pacto Hitler-Stalin em 1940, a Geórgia, terra de Stalin e uma nação esmagada pelos mongóis no século XIII, foi incorporada em 1921 à URSS. Hoje, a Geórgia não quer qualquer acordo com o Kremlin, mas se vê às voltas com a revolta no oblast da Ossétia do Sul, que prefere permanecer ligada à União.

Por deterem o monopólio dos mercados livres de frutas e verduras, os georgianos são os alvos prediletos das piadas que correm na URSS. Numa delas, um russo, perguntado por um funcionário do governo sobre quanto cobraria para ser mandado numa missão suicida ao espaço, responde: "Três milhões. Um milhão para mim, outro para você e mais um milhão para um georgiano ir no meu lugar". Por enquanto, as anedotas não produzem sangue, mas, sem a tradicional figura de uma autoridade central que abafava os conflitos nacionalistas, o estopim de uma nova Iugoslávia está para ser aceso a qualquer instante.

Protesto: *em Baku, Azerbaidjão, multidão protesta contra ...*

Zavi / Arte ZH

O MOSAICO ÉTNICO

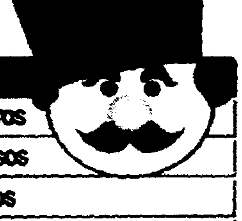

República	População*	Nacionais %	Minorias
Rússia	150	82	4% de tártaros
Ucrânia	51,8	73	22% de russos
Usbequistão	19,8	71	8% de russos
Cazaquistão	16,5	40	38% de russos e 5% de ucranianos
Bielorrússia	10,2	78	13% de russos
Azerbaidjão	7	83	6% de russos e 6% de armênios
Geórgia	5,4	70	8% de armênios, 6% de russos e 6% de azeris
Tadjiquistão	5,1	62	23% de usbeques e 7% de russos
Moldávia	4,3	65	14% de ucranianos e 7% de russos
Quirguízia	4,3	65	22% de russos e 12% de usbeques
Turcmênia	3,5	72	9% de russos e 9% de usbeques
Armênia	3,3	93	2% de azeris

* Em milhões

9200671

6/12/91

General Dudauyev comanda a guerra santa de Chechen

Primeiro, a Rússia queria se ver livre do peso da União. Conseguiu. Mas aí surgiu uma liliputiana república autônoma no Cáucaso, de nome complicado e povo irado — Chechen-Ingushetia —, que queria ser independente da Rússia. Seu líder, um general soviético, Dzhokar Dudayev, declarou a "Jihad", guerra santa muçulmana, contra Moscou, a 1.600 km de distância. Segundo o jornal *Pravda*, quando os ânimos pareciam serenados, os moradores da vila de Shalazi, perto de Grozny, a capital de Chechen, se declararam inconformados com a liderança do general e — é claro — também resolveram declarar a sua independência.

Se bananeiras crescessem no Cáucaso, uma cadeia de montanhas a sudoeste da URSS, Chechen-Ingushetia, com seus 1,3 milhão de habitantes, seria uma típica República de Bananas, a começar pelo general Dudayev. Eleito em 27 de outubro passado junto com 41 novos deputados do parlamento local, o presidente sofreu um bombardeio de saída. Dos 600 mil eleitores, 400 mil boicotaram a votação, a oposição denunciou que havia ocorrido uma fraude e marcou nova data para as eleições. Primeiro general soviético nascido na república autônoma, Dudayev foi rápido no gatilho: inventou a declaração de independência, decretou lei marcial e mobilizou todos os homens entre 15 e 55 anos para formar um exército de resistência.

Atarantado com o esfacelamento que surgia nas suas próprias fronteiras, Boris Yeltsin cometeu o que é considerado o passo mais descabido desde que assumiu a presidência da Rússia no ano passado. A conselho do vice-presidente russo, Alexander Rutskoi, ele enviou 600 homens para Chechen na tentativa de sufocar a independência. Foi demais para os brios do povo checheno, que apoiou maciçamente o general Dudayev. Para piorar a situação de Yeltsin, o Parlamento russo ainda derrubou a declaração de estado de emergência em Chechen, infligindo ao presidente da Rússia sua primeira grande derrota política desde o golpe de agosto e fornecendo mais combustível para a fogueira acesa pelo general.

MINI-LÍBIA — Em Grozny, a capital, multidões de muçulmanos saíram às ruas em novembro, enquanto jovens com fuzis Kalashnikov disparavam para o ar em comemoração. Dudayev, que usa um quepe com 10 centímetros de altura e galardões dourados sobre os ombros, virou herói nacional, aclamado quando circula por Grozny em sua Mercedes branca, escoltada por dois Volvo pretos.

O ex-secretário do Soviete Supremo em Chechen, Doku Zagayev, renunciou por ter apoiado o golpe de agosto e passou a ser perseguido, não tanto por suas posições políticas e mais por ser casado com uma russa, o máximo da ofensa para os chechenos. Agora, a república tem um presidente de opereta e um exército de sete mil homens, que controla suas fronteiras, comandado pelo líder do Partido da Trilha Islâmica no Parlamento, Beslan Kantemirov. A República de Chechen tem tudo para ser a Líbia da Rússia.

ENTRADO
CRUZ

9200672

DOCUMENTO ...
FONDO ...
Abolieron tratado de 1922 que incorporó a Ucrania a la URSS -
CLARIN (150024)
06/12/91
URSS (1025)
UCRANIA (6752 24)
F. POL (1 04)
G. PROV (1 203)

Abolieron en Ucrania el tratado que incorporó al país a la Unión Soviética

Leonid Kravchuk juró ayer como nuevo presidente de Ucrania, en Kiev, la capital del país.

El presidente ruso, Boris Yeltsin, reiteró a su par soviético, Mijail Gorbachov, que su república no se integrará a una nueva Unión si Ucrania está ausente. El Parlamento de Kiev abolió el tratado de 1922 que había establecido la integración de Ucrania a la URSS. Leonid Kravchuk juró ayer como presidente ucraniano y reafirmó la voluntad independentista de su gobierno.

MOSCU y KIEV, 5 (EFE, Reuter, AP y por **John Lloyd**, de **Financial Times**, especial para **Clarín**). — **Leonid Kravchuk** asumió hoy como **el primer presidente de Ucrania electo democráticamente**, durante una sesión del Parlamento de esa república que aprobó la **abolición del tratado de 1922 que la había incorporado a la Unión Soviética**.

La consolidación del camino independentista tomado por Ucrania agudizó la incertidumbre en torno al futuro de la ex URSS: los presidentes soviético, **Mijail Gorbachov**, y de la Federación Rusa, **Boris Yeltsin**, se reunieron en Moscú para abordar una vez más la firma de un nuevo Tratado de la Unión, pero del cónclave —reconocido por ambos como dificultoso— no surgieron resultados alentadores.

Aunque la versión oficial brindada por la agencia TASS señaló que Gorbachov había convencido a Yeltsin sobre la necesidad de firmar el Tratado a pesar de la ausencia de Ucrania, fuentes allegadas al líder ruso dejaron trascender que **la principal república integrante de la ex URSS no se sumaría a una nueva Unión si en ella no estuviera integrado el gobierno de Kiev**.

Al prestar juramento como jefe de Estado ucraniano, en una solemne ceremonia realizada en el edificio legislativo de Kiev, Kravchuk prometió defender la soberanía de la república, y en reiterados párrafos dejó tácitamente ratificada la decisión de no retornar a la Unión.

Destacó que Ucrania, el sexto Estado en población en toda Europa con 52 millones de habitantes, **observará todos los tratados internacionales suscriptos por la URSS**, y reiteró la intención de **eliminar todas las armas nucleares de su territorio**, para lo cual se propone entablar negociaciones con Washington y Moscú.

El ex dirigente comunista, de 57 años, que el 1° de diciembre resultó electo como primer mandatario con 61,5 por ciento de los votos, se manifestó en favor de la **privatización de la economía y la transformación de las fábricas de armas en plantas de producción civil**.

Sin embargo, los sectores nacionalistas y liberales que apoyan a Kravchuk y que postulan una rápida transformación hacia una economía de mercado parecen haber recibido hoy mismo un duro revés con la **confirmación de Vitold Fokin como primer ministro**. En la figura del designado jefe de gabinete —un miembro de la "vieja guardia" comunista— aquellos encuentran un fuerte obstáculo para sus proyectos de desestatización.

En la misma sesión plenaria, el Parlamento abolió por unanimidad el tratado de 1922, que había establecido la integración de Ucrania en la URSS, y dio aprobación formal al referendo del domingo pasado, en el que **el 90 por ciento de los habitantes de la república** se manifestó **en favor de la independencia**.

♦ Incertidumbre

La reafirmación del secesionismo ucraniano acentuó el desconcierto en torno al futuro de la ex URSS, cuya supervivencia resulta fundamental para Gorbachov. Un despacho de TASS consignó que en la reunión mantenida con Yeltsin el líder soviético logró convencer a su par ruso de que, a pesar de la negativa de Kiev, el nuevo Tratado de la Unión debe ser igualmente firmado.

Sin embargo, esa versión no parece demasiado confiable a la luz de los trascendidos de fuentes cercanas a Yeltsin, según los cuales el presidente ruso habría reafirmado ante Gorbachov que su república no integrará una Unión en la que esté ausente Ucrania.

Este fin de semana registrará un encuentro clave, en Minsk, Bielorrusia, entre Yeltsin, Kravchuk y el jefe de Estado anfitrión, **Stanislav Shushkevich**. De esa "cumbre eslava" se espera la firma de un **"minitratado" económico**, pero, además, la reunión podría aportar algún nuevo elemento que abra mejores expectativas para los intentos de preservar la Unión.

PRESIDENTE LEONID KRAVCHUK

Un oportunista

KIEV, 5 (Por **Fred Hiatt**, de **The Washington Post**, especial para **Clarín**). — **Leonid Kravchuk**, el flamante presidente electo de la nueva Ucrania independiente, atribuyó su reciente conversión de militante comunista a ardiente nacionalista, al descubrimiento de que sus nietos tenían vergüenza de ir al colegio por su culpa.

"Quería que estuvieran orgullosos de mí y no que sintieran vergüenza", confesó hace poco el afable y culto Kravchuk. Lo mismo podría decirse —según coinciden amigos y enemigos— de su actitud hacia los ucranianos en general: **desea que todos piensen bien de él**.

De este modo, cuando quedó en claro que el nacionalismo era el viento que preponderaba en Ucrania —luego de 74 sofocantes años dentro de la **Unión Soviética**, que en sus últimos tramos contó a Kravchuk entre los sofocadores—, Kravchuk adoptó con agilidad la plataforma de los disidentes que su partido había mantenido en prisión durante años.

Semejante vuelco hizo inevitable que muchos ucranianos **cuestionaran su auténtico compromiso con la independencia y el libre mercado, así como su capacidad para generar una transformación radical**. Pero su arrolladora victoria en las históricas elecciones del domingo pasado, en las que logró la mayoría absoluta pese a competir con seis candidatos, sirvió para probar su agudeza política y su capacidad para impulsar el nacimiento de una Ucrania independiente.

"Esta no es una meta meramente personal. Es el objetivo de una gran nación y de muchos millones de personas. Ningún político puede traicionar esta meta", se entusiasmó Kravchuk, de 57 años.

Al igual que el presidente soviético, **Mijail Gorbachov**, y que el de la Federación Rusa, **Boris Yeltsin**, Kravchuk, un hijo de campesinos, fue ascendiendo uno a uno los peldaños de la jerarquía comunista para bajarlos de golpe y casi sin transición. A diferencia de Gorbachov, nunca se comprometió frente a su pueblo con la línea de las reformas, sino que más bien se sumó a un movimiento popular que vio imparable. También a diferencia de Gorbachov, Kravchuk pareció no tener ninguna dificultad en borrar sus hasta hace poco "pronunciados socialistas".

Kravchuk también se diferencia de Yeltsin, ya que recién abandonó las filas comunistas cuando ello no implicaba ningún riesgo. Mientras Yeltsin resistía tenazmente el intento golpista de agosto, Kravchuk daba a publicidad cuidadosas declaraciones que lo dejaban en una posición cómoda, independientemente de quién quedara en el poder.

"No puede confiar en alguien que cambia de opinión con [illegible] frecuencia", señaló uno de los adversarios de Kravchuk, [illegible] luv Chernovil, de 58 [illegible] padeció años de prisión [illegible] sición al régimen [illegible]

Kravchuk, [illegible] decidido a dar prueba[illegible] ridad de su "conver[illegible] pronto, tras su victoria, [illegible] advirtió: "La gente está [illegible] interesada en lo que hice en el pasado. Deberían prestar mayor atención a lo que haré en el futuro".

ENTRADO ...
CRUZ ...

9200673

Nº. DOCUMENTO

TITULO Liberación de precios en Rusia.

PROCED. Clarín (150024)

FE. 8/12/91

VI. URSS (10125)
Fed. Rusa (10220)
F. Ec. (11161)
Pol. Ec (11392)

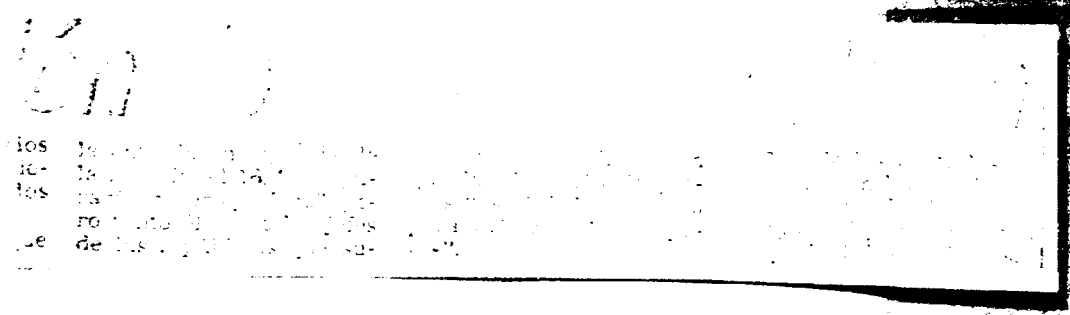

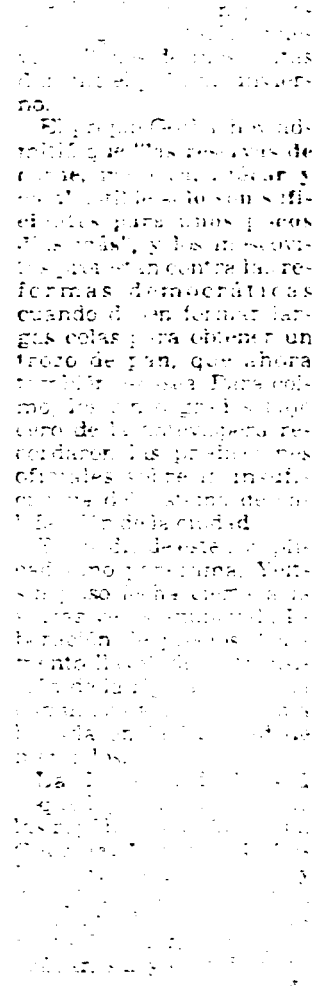

Doc. Poco Legible

ENTRADO 11-
CRUZADO UB

01-01

9200674

Nº. DOCUMENTO
TITULO Credito del G-7 a la URSS por mil millones de dólares.-
PROC. Clarin (158024)
F. 8/12/91
URSS (12105)
F. económica (1160)
Rel. econ. Disponibilidad de crédito (12103)
G-7 (12206)

UNION SOVIETICA (D-7)

Sin el oro de Moscú

Luego de arduas negociaciones, los países que componen el Grupo de los 7 (EE.UU., Japón, Alemania, Francia, Inglaterra, Italia y Canadá) acordaron **suministrar a la Unión Soviética un crédito de 1.000 millones de dólares y postergar un año el cobro de los servicios de la deuda externa soviética, unos 4.000 millones de dólares**, sobre un stock de 70.000 millones de dólares. La decisión se adoptó al confirmarse que **la URSS está en cesación de pagos**, lo que fue ratificado cuando el **Gosbank**, el banco estatal, informó que **sus reservas libres de oro alcanzaban a tan solo 240 toneladas**, porque otras 150 están hipotecadas como garantía de préstamos. La revelación cayó como un **balde de agua fría en Occidente**, ya que se estimaba que el "oro de Moscú" rondaba las 1.500 toneladas.

De este modo se abrió un margen de incertidumbre sobre los préstamos que las naciones occidentales se comprometieron a brindar a la URSS para paliar sus necesidades alimentarias. Los Estados Unidos se comprometieron con créditos por 1.500 millones de dólares; Japón ofreció otros u$s 2.500 millones y otros 3.500 millones de dólares, Francia, Italia y Alemania. No obstante, **estos créditos aún no se han concedido porque están en discusión las garantías que debería ofrecer la URSS**, ahora que se evaporó el oro de sus arcas.

Mientras tanto, para mantener su comercio exterior y proveerse de alimentos y otros insumos críticos, **la URSS volcó fuertes volúmenes de materias primas industriales, como níquel, cobre, aluminio, a la exportación**, lo cual deprimió los precios de dichos productos. Al mismo tiempo, ante la **caída de la producción interna de petróleo**, tuvo que disminuir sus exportaciones en el 50%.

También, la URSS y los demás países de Europa del Este **han ampliado sus exportaciones de acero**, presionando aún más hacia abajo los precios siderúrgicos. En cambio, **se espera que**, de concretarse los créditos de los países occidentales para la compra de alimentos, **se tonifique el precio de los granos**.

En lo inmediato, la incertidumbre sobre la URSS y los demás países de Europa del Este permite **descartar un flujo de préstamos de los países occidentales**, lo cual **contribuye a la baja de la tasa de interés internacional** y favorece el reciclaje de créditos hacia los llamados mercados emergentes de América latina.

ENTRADO HA
9200675

DOCUMENTO
Gorbachov sustituyo al Jefe del Estado Mayor, Vladimir Lobov.-
El País (100007)
8/12/91.
URSS (10175)
T. Mundial (11163)
Sit. Interna (11334)

GORBACHOV DESTITUYE AL JEFE DEL ESTADO MAYOR ENTRE OSCUROS RUMORES DE GOLPE

MOSCU, 7 (Reuter y ANSA). – El presidente Mijail Gorbachov destituyó al jefe del Estado Mayor del ejército soviético y lo reemplazó por un general de San Petersburgo que se negó a plegarse al frustrado golpe de agosto pasado, dijo la agencia oficial Tass.

Agregó que el general Vladimir Lobov, designado inmediatamente después del golpe, fue removido por un decreto presidencial.

La agencia noticiosa independiente Interfax, citando por su parte fuentes bien informadas, había señalado que el decreto adujo "razones de salud" para justificar el relevo, una expresión común en la jerga oficial soviética para ocultar motivos políticos.

Interfax no agregó más detalles, excepto que el reemplazo es parte de una reestructuración general de los mandos militares.

Tass dijo que Lobov, quien fue comandante de las fuerzas del ahora disuelto Pacto de Varsovia, fue reemplazado por el general Viktor Samsonov, comandante del Distrito Militar de San Petersburgo (ex Leningrado).

Samsonov se convirtió en una figura prominente en las horas iniciales del golpe de agosto, cuando prometió al alcalde democrático de la ciudad que no acataría la orden del Ministerio de Defensa de desplegar sus tropas en la segunda ciudad de la Unión Soviética, y en sus alrededores.

RUMORES DE GOLPE

"Organizaciones clandestinas del disuelto Partido Comunista Soviético en el Ministerio del Interior y de Defensa y en la KGB (servicio de seguridad) están preparando un nuevo golpe de Estado", declaró a la agencia RIA el diputado del pueblo de la URSS, Serguei Belosertsev.

El legislador, miembro de la comisión parlamentaria que investiga el fallido golpe del pasado 19 de agosto, destacó que "en reuniones clandestinas altos funcionarios están organizando una conjura para subvertir el régimen existente y derrocar a los gobiernos de las repúblicas soberanas".

Según el diputado, los conjurados habrían ya reunido fondos para financiar el golpe.

Asimismo se realizó en Moscú una manifestación en apoyo a los detenidos por el fallido golpe de Estado del 19 de agosto pasado.

Varios centenares de personas pasaron delante de la cárcel moscovita de "Matrosskaia Tiscina", donde están encerrados los golpistas, para manifestar su solidaridad.

La iniciativa en favor de los detenidos fue asumida por el partido Liberal Democrático de la URSS encabezado por Vladimir Zhirinovski, uno de los seis candidatos a las últimas elecciones de la Federación Rusa.

Muchos manifestantes portaban carteles que calificaban a los detenidos como los "verdaderos patriotas de la URSS".

En la Unión Soviética, es necesario evitar "el fracaso de la reforma lanzada por iniciativa de Rusia", porque de lo contrario la gente saldrá a las calles "y las protestas populares serán aprovechadas por las fuerzas reaccionarias", advirtió el presidente Mijail Gorbachov.

El presidente soviético habló en el Kremlin ante un grupo de empresarios y especialistas norteamericanos en el campo de la instrucción pública.

En lo que respecta a la reunión en Minsk entre los presidentes de Rusia, Bielorrusia y Ucrania, Gorbachov afirmó haber puesto "grandes esperanzas en los coloquios en curso en la capital Bielorrusia".

A pedido de los visitantes norteamericanos, el presidente soviético comentó la situación creada en torno al problema de la sigla del nuevo tratado de la Unión. "Yo me propongo ser activo, en contacto directo con el pueblo, si lo requiere la situación", afirmó.

ENTRADO ✓
CRUZADO ✓

01-01

92000676

N° DOCUMENTO

TITULO Viktor Samsonov, nuevo Jefe de Estado Mayor de las FF.AA soviéticas.-

PROCED. El País (150007)

FE. 8/12/91

VI. URSS. (10175)

F. Militar (11163)

Sit. Interna (11334)

Gorbachov Remueve Jefe del Ejército

MOSCU, 7 (ANSA) — El presidente soviético Mijail Gorbachov nombró jefe de Estado Mayor de las Fuerzas Armadas soviéticas al general Viktor Samsonov, ex comandante del distrito militar de Leningrado (hoy San Petersburgo), dijo la agencia Interfax citando "fuentes informadas".

Samsonov sustituye en el cargo al general de ejército Vladimir Lobov que, nombrado después del fallido golpe de estado ocurrido el 15 de agosto pasado, fue exonerado por "motivos de salud".

Un funcionario de la presidencia soviética citado por la agencia rusa RIA dijo que Lobov era conocido por "sus posiciones bastante conservadoras" y que las actividades de este militar no correspondían a las transformaciones que tienen lugar en las Fuerzas Armadas.

El mismo funcionario explicó que Samsonov fue nombrado por sus "cualidades políticas, profesionales y personales puestas claramente de manifiesto durante el golpe de agosto".

Durante el golpe, dijo la RIA, "Samsonov consiguió impedir que las unidades militares se usasen contra los organismos del poder legítimo de Leningrado (hoy San Petersburgo)".

ENTRADO HA

CRUZ VB

01-01

9200677

DOCUMENTO
TITULO Ucrania, Bielorrusia y Rusia formarían una nueva unión
PROCEDENCIA Clarín (150024)
FECHA 8/12/91
VI... URSS (1075)
Ucrania (67324)
Bielorrusia (10204)
Fed. Rusa (10220)
F. Dominio (...4)

[illegible] repúblicas [illegible] una nueva unión [illegible]

Agencia AFP

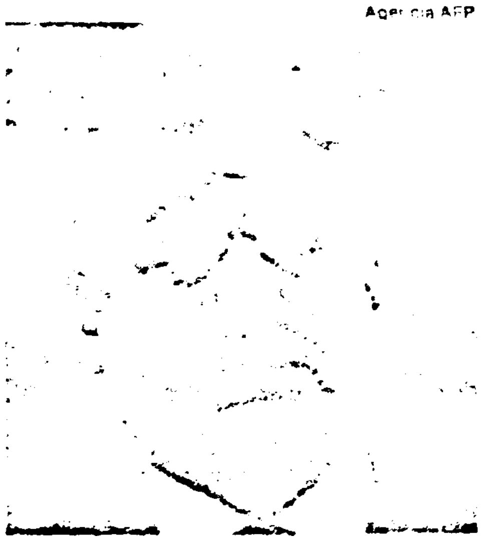

Boris Yeltsin, presidente de Rusia: se gestó una "unión eslava".

El presidente de la Federación Rusa, Boris Yeltsin, anunció que a partir [illegible] los precios de la mayoría de [illegible] Otras seis repúblicas ex soviéticas [illegible] de Rusia. Ayer, pocas horas [illegible] entre los mandatarios de [illegible] Rusia y Bielorrusia, Yeltsin dijo que propondría una alianza eslava, dejando implícitamente al margen el Tratado de la Unión propuesto por el presidente Mijail Gorbachov.

MINSK y MOSCÚ, 7 [illegible] de **Los Angeles Times** [illegible] el presidente de la Federación Rusa [illegible] **formación de una alianza** [illegible] al margen del proyecto integracionista propuesto por el presidente soviético **Mijail Gorbachov**, en la [illegible] hoy a puertas cerradas con [illegible] **Leonid Kravchuk**, y el de Bielorrusia, **Stanislav Shushkevich**, según anticipó en un discurso pronunciado ante el parlamento bielorruso.

Yeltsin, sin nombrar [illegible] de la Unión ni a su principal [illegible] Gorbachov—, dio por **fracasado el proyecto de conformar una confederación de estados** soberanos como forma de preservar algún vínculo político y económico.

"Las repúblicas [illegible] [illegible] centro los poderes que han [illegible] mismas [illegible] una semifederación o confederación que [illegible] **estado bajo un sistema de** [illegible] iguales", dijo Yeltsin.

[illegible] el presidente ruso [illegible] de [illegible] unión de los estados eslavos [illegible] que "de hecho [illegible] ya existe, independientemente de que esté [illegible] zada o no".

El presidente ucraniano dijo, por su parte, [illegible] república se [illegible] "firmar un tratado interestatal [illegible] Rusia" y [illegible] a esta alianza". [illegible] para Minsk, [illegible] **reiteró que estas relaciones interestatales se establecerían "sin ningún poder central sobre ellas".**

Modelo occidental

El presidente de Ucrania, [illegible] [illegible] **en el área económica) tomando como base** [illegible] **beneficio.**

[illegible] esta [illegible] **centro coordinador pero no un gobierno central** y, [illegible] probablemente, su sede [illegible] Moscú. La unión de las tres [illegible] eslavas [illegible]

[illegible]

Partes preocupadas

ENTRADO HA
CRUZ DO UR

01-01

9200678

Los tres ex repúblicas eslavas constituyeron una comunidad de estados independientes cuya capital será Minsk

Rusia, Ucrania y Bielorrusia proclamaron el fin de la URSS

Moscú (AFP)

La conclusión de este acuerdo plantea nuevamente el porvenir del presidente soviético que, según el texto, no representa ya nada. Las tres repúblicas firmantes disponen en sus territorios de armamentos nucleares. Ucrania y Rusia son, al mismo tiempo, las más extensas, las más pobladas y las más ricas de la ex URSS.

Hoy lunes, en principio, Gorbachov se reunirá en Moscú con los tres presidentes eslavos, junto con el presidente del Kazajstán, otra de las repúblicas que alberga en su territorio misiles intercontinentales nucleares.

Esta reunión, que se anunciaba crucial, podría convertirse en dramática a la luz de los últimos acontecimientos.

Gorbachov advirtió en reiteradas ocasiones que presentaría su renuncia al cargo de presidente -que ocupa desde marzo de 1990- si el Tratado de la Unión no es firmado antes de fin de año.

Ese proyecto, del cual es ardiente defensor desde hace un año, debía redefinir las relaciones entre las repúblicas en el seno de una nueva unión.

Con el correr de los meses, y en especial, después del fracasado golpe de Estado de agosto, se tornó más "confederativo", aunque conservando en el centro de las prerrogativas importantes lo referido a defensa, política exterior y economía, en las negociaciones con la comunidad internacional.

● Gorbachov prometió, en un nuevo desgarrador llamado, luchar hasta el final en contra de la desintegración

Los tres presidentes eslavos pusieron ayer punto final a la historia de la Unión Soviética nacida de la revolución bolchevique, al fundar una comunidad de estados soberanos, en cuyo documento constitutivo escriben con todas las letras que la URSS "ya no existe". En la noche del domingo, el presidente soviético, Mijaíl Gorbachov, no había aún reaccionado a la "bomba" política lanzada por el presidente ruso, Boris Yeltsin, el ucranio Leonid Kravchuk y el presidente del Parlamento belarruso, Stanislv Chuchkievitch, reunidos en Brest, ciudad de Belarrus (ex Bielorrusia)

En las últimas semanas, la aceleración de la disgregación de la Unión provocó en el presidente soviético reacciones incrédulas, que se transformaron en los últimos días -luego del aplastante pronunciamiento ucranio por la independencia- en amenazas apocalípticas y tomas de posición agresivas.

Ayer domingo por la noche, en una entrevista concedida a la televisión ucrania, poco antes del anuncio de las tres repúblicas eslavas, Gorbachov había declarado que "los políticos no deberían reaccionar, no deberían jugar con mociones como Estado, nación e imponer sus puntos de vista al pueblo".

Estimó que, de proseguir con la división: "Crearemos una situación que seremos incapaces de resolver", y añadió que "si esa gente (los ucranos) son oprimidos, yo pasaría por sobre los hombres políticos y me dirigiría directamente al pueblo. No hago más que comenzar la lucha".

Tres horas después de haberse conocido públicamente la histórica decisión de los presidentes eslavos, ninguna reacción emanó de los presidentes de las otras repúblicas.

El de Kazajstán, Nursultán Nazarbaiev, declaró ayer domingo al llegar a Moscú, que la reunión prevista para hoy lunes estaría consagrada a la cuestión del "control del arma nuclear".

A las 21.58 hora local, es decir, una hora después de conocerse el acuerdo de las tres repúblicas eslavas, la agencia TASS difundió un texto en el que Nazarbaiev afirmó que "vamos a estar a la mesa cuatro, más Mijaíl Gorbachov, para hablar sobre el futuro de la Unión".

LLAMADO DE GORBACHOV

París, (ANSA)

El presidente Mijaíl Gorbachov calificó como "engaño político" la proclamada independencia de Ucrania, república que simultáneamente acordaba durante la jornada la creación de una comunidad de estados con las otras dos eslavas que integraban la URSS, la Federación Rusa y Bielorrusia.

"No se puede concebir la Unión de Estados Soberanos o UES (su proyecto de refundación de la URSS) sin Ucrania", dijo Gorbachov, y prometió que luchará "hasta el final" por la no desintegración en un programa de la cadena de televisión francesa TF1.

Gorbachov recordó en la entrevista que el pueblo ucranio "votó en marzo en favor de la adhesión a la Unión y los resultados de aquel referéndum conservan aún su validez".

Respondiendo a una pregunta sobre el proceso de desintegración soviético, Gorbachov observó que "existe un proceso de cambio muy profundo, muy penoso, que no puede admitir la desintegración".

"Este proceso de desintegración —dijo—, ha llegado a un límite más allá del cual se corre peligro".

"Esta desintegración costará caro a nuestros pueblos, a los pueblos de mi país, a los pueblos de toda Europa, a todos y si lo compara con lo que está acaeciendo en Yugoslavia, parecerá una broma", aseveró.

En cuanto al control de las armas nucleares, Gorbachov aseguró que es "el único habilitado a desencadenar una guerra atómica, porque yo soy el centro" del poder de la ex URSS en ese sentido.

"Así es y así será, porque estoy seguro de que la Unión pervivirá", añadió.

También mientras Gorbachov subrayaba la validez del voto popular ucraniano en pro de una nueva Unión, Checoslovaquia reconocía la independencia del gobierno de Kiev y anunciaba que establecería relaciones diplomáticas.

Ucrania también envió a la CEE un mensaje en el que solicita en esta semana el reconocimiento por la organización europea, ya que satisface todos los requisitos exigidos para ese fin por los Doce.

Según fuentes de la CEE en Bruselas, los doce podrían reconocer a Ucrania cuando se aclare el destino de los 520 millones de dólares que la Comunidad previó para la Unión Soviética.

Moscú (AFP)

Rusia, Ucrania y Bielorrusia dejaron constancia el domingo en un documento conjunto que la Unión Soviética ha dejado de existir, informó la agencia TASS comprometiéndose a "liquidar las armas nucleares y efectuar un desarme completo bajo control internacional".

"Nosotros, las repúblicas de Bielorrusia, la Federación de Rusia y Ucrania, en tant[o] que Estados constitutivos de l[a] Unión de las RSS por habe[r] firmado el Tratado de la Unió[n] en 1922, (...) constatamos qu[e] la Unión de las RSS en tant[o] que sujeto del Derecho Inter[-] nacional y realidad geopolíti[-] ca no existe más", señala e[l] preámbulo del documen[to] aprobado en Brest, en la fron[-] tera con Polonia, por los presi[-] dentes de las tres repúblicas.

Los miembros de la nuev[a] comunidad acuerdan "coope[-] rar para garantizar la paz y l[a] seguridad internacionales[,] para aplicar las medidas d[e] reducción de gastos militares [y] de armamentos".

"Al mismo tiempo, resp[e-] tarán mutuamente sus esfu[er-] zos para obtener el estatuto d[e] zonas desnuclearizadas y d[e] Estado neutro".

Las tres repúblicas, en l[as] cuales junto con Kasajstán [se] hallan estacionadas las arm[as] nucleares de la URSS, conv[i-] nieron en "conservar un c[o-] mando unido del espacio mil[i-] tar estratégico común y [un] control unido del arma n[u-] clear".

El acuerdo permanece abierto a la adhesión de tod[os] los Estados de la antig[ua] URSS, como así también otros Estados que "compart[en] los principios y objetivos p[ro-] ciados en el documento".

"A partir de la firma d[el] acuerdo, las normas de ter[ce-] ros países, incluida la URSS, no están más en vig[or] en los territorios de los paí[ses] firmantes", dicen en el tex[to]. No obstante garantizan [la] aplicación de los compro[mi-] sos internacionales que d[eri-] van de acuerdos y trata[dos] firmados por la URSS".

EL 70% DE LA POBLACIÓN

Moscú (AN[SA])

En las tres repúblicas esl[a-] vas vive el 70% de la pob[la-] ción de la ex URSS y se pro[du-] ce buena parte de la riquez[a de] lo que fue el imperio soviét[ico].

Según la agencia TA[SS] los organismos de coordi[na-] ción de la nueva comuni[dad] tendrán sede en Minsk, cap[ital] de Bielorrusia, y reconoce[n] los principios de las Nacio[nes] Unidas, los derechos huma[nos] y las libertades culturale[s y] religiosas.

ENTRADO HA
9200679
1992.00679

Nº DOCUMENTO
TITULO Mircea Snegur, nacionalista moderado, único candidato
La Rep (17/02/91)
04/12/91
URSS (10/75)
Moldavia (10/205)
F. Pop (11/64)
G. Pren (11/202)

MOLDAVIA: GANA EX PC SNEGUR

ES un ex comunista elegido en comicios boicoteados por la oposición prorrumana

KISHINIOV (URSS).- Mircea Snegur, de 51 años, ex-comunista convertido ahora a un nacionalismo moderado, es el único candidato en las primeras elecciones presidenciales directas que se celebraron ayer en Moldavia, república soviética que el 27 de agosto pasado proclamó su independencia.

Nacido en 1940 en el seno de una familia campesina de la aldea de Trifaneshti, Snegur siguió los pasos de sus padres y tras cursar estudios secundarios en la escuela local, ingresó en el instituto de agronomía de Kishiniov, capital de Moldavia.

En 1970 terminó un curso de postgrado y obtuvo el título de doctor en ciencias agronómicas.

De 1978 a 1981 Snegur dirigió varios centros de investigación agrícola y luego pasó a trabajar en el Partido Comunista de Moldavia, a cuya militancia renunció en 1990.

Casado, con dos hijos ya mayores, Snegur proyecta la imagen de un apparatchik tecnócrata, capaz de dirigir los destinos de los casi cinco millones de habitantes de esta pequeña república situada en la parte suroccidental de la URSS.

En septiembre de 1990 fue elegido presidente de la república por el Parlamento de Moldavia, con el apoyo de casi todas las fuerzas políticas representadas en la Cámara.

Durante la intentona golpista de agosto pasado, el presidente moldavo fue uno de los pocos dirigentes republicanos que condenaron decididamente la asonada, lo que incrementó aún más su popularidad.

Snegur se muestra a favor de la creación de un Gobierno de conciliación nacional, para cuya formación debe hacerse incapié en los criterios profesionales, y no en los políticos.

En materias económicas el programa del candidato único prevé un amplio programa de privatizaciones y captación de capitales extranjeros.

Sobre el problema de la propiedad de la tierra, Snegur es mucho menos claro, ya que ésta es una de las cuestiones más delicadas de la reforma económica.

Snegur habla de dar propiedades a los campesinos, pero no menciona la privatización de la tierra, ya que si se toma en cuenta la pequeña superficie de la república - 33.700 kilómetros cuadrados - a cada habitante le correspondería tan sólo 0,06 hectáreas de tierra.

Hasta ahora contrario a la unificación de Moldavia con Rumania, Snegur procura mantener el frágil equilibrio entre el pro rumano Frente Popular Moldavo (FPM) y los movimientos partidarios de preservar la unidad de la URSS que han proclamado la creación de las repúblicas, de rusos de Dniestr y Gagausia.

En vísperas de las elecciones presidenciales que se celebraron el domingo pasado en el Dniestr y Gagausia, Snegur afirmó que Moldavia no se unirá a ningún otro estado, dando a entender que la república seguirá el rumbo de la independencia. ■

ENTRADO HA
CRUZADO UH
01-01
92 00680

DOCUMENTO
TITULO Comunidad de Estados Soberanos.
PROCEDENCIA La Tercera (1992)
FECHA DE 91-12-10
VINCULACIONES URSS (10175)
Rep. Son (11555)
Bielorrusia (10204)
Rusia (10220)
Ucrania (10224)
Tatar (10604)

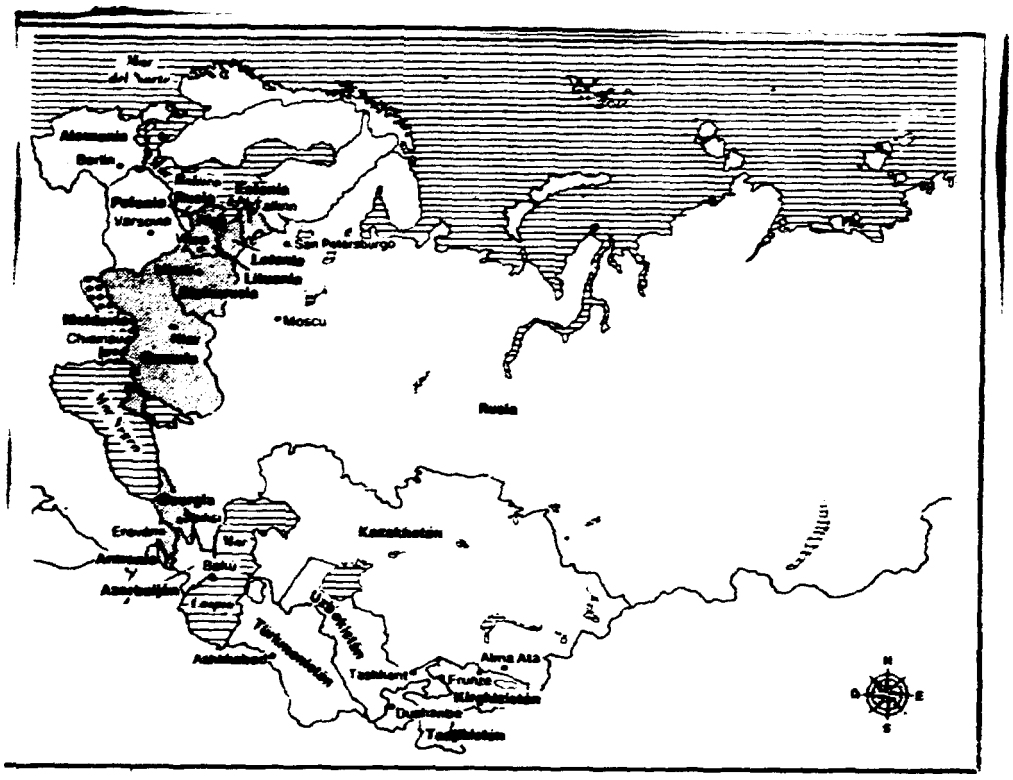

La Comunidad de Estados Soberanos

Bielorrusia, la "Rusia Blanca"

Bielorrusia, llamada "La Rusia Blanca", signataria del documento sobre la Comunidad de Estados Soberanos, es la menor de las tres integrantes del nuevo pacto que la asocia con Rusia y Ucrania.

Al Este y al Norte, Bielorrusia limita con la República Federada Rusa; al Noroeste con Letonia y Lituania; al Oeste con Polonia; y al Sudeste con Ucrania.

Con una superficie de 207.000 kilómetros cuadrados, esta república cuenta con 10 millones de habitantes, de los cuales casi el 80% son bielorrusos, el 11,9% son rusos, el 4,2% polacos y el 2,4% ucranianos.

Su idioma oficial es el ruso y su capital Minsk, donde se agrupan un millón y medio de habitantes, mientras la religión predominante es la ortodoxa.

Productora de petróleo, papel, acero, gas natural y electricidad, Bielorrusia cuenta también con una importante producción de maíz y papas.

En su territorio se encuentra parte del arsenal nuclear soviético, el resto del cual está repartido en Rusia, Ucrania y Kazakhistán.

Históricamente, Bielorrusia fue anexada al imperio ruso en 1795. Como república nació en 1919, y en 1922 fue anexada a la Unión Soviética.

En 1945 obtuvo un escaño en la ONU. El Parlamento bielorruso -presidido por Stanislav Chouchkevith- adoptó el 25 de agosto pasado una ley sobre la independencia de la república.

El Premier bielorruso es Viatcheslav Kiebitch.

Rusia, la Mayor

La República Federada Rusa, otra de las tres signatarias de la nueva Comunidad de Estados Soberanos, es la mayor y más poblada de las 15 repúblicas que constituían la URSS.

Integrada por 16 repúblicas y 5 regiones autónomas, Rusia ocupa el 76 por ciento de la superficie total del país, y sus límites son las Repúblicas Bálticas al noroeste, las Repúblicas Caucásicas y las de Asia Central al sur y el océano Glacial Artico al norte, mientras que el extremo este limita con el mar de Bering.

Rusia produce 520 millones de toneladas de petróleo anual, o sea, el 80 por ciento del petróleo soviético, además del 70 por ciento del gas y la mitad de la producción total agrícola e industrial del país.

En esta inmensa república se encuentran las tres cuartas partes del armamento nuclear soviético.

Sus 145 millones de habitantes, de los cuales el 80 por ciento son rusos y el resto pertenecen a más de 100 minorías de distintas nacionalidades, están repartidos en los 17.075.400 kilómetros cuadrados de su superficie. Su capital es Moscú -donde se concentran 9 millones de habitantes- y su segunda ciudad en importancia -que es también la segunda ciudad de la URSS- es San Petersburgo (ex Leningrado).

El idioma oficial es el ruso y la religión la ortodoxa.

En el tiempo del imperio zarista, Rusia abarcaba más o menos el territorio de la actual URSS. La República Rusa fue anexada en 1922 a la URSS comunista, como consecuencia de los cambios introducidos después de la revolución de 1917.

Boris Yeltsin fue elegido Presidente de la República el pasado 12 de junio, y el primero de noviembre obtuvo poderes excepcionales para conducir a la república durante un período de transición de un año.

Ucrania, el granero

Una de las tres repúblicas soviéticas que firmaron el domingo el documento para integrar la "Comunidad de Estados Soberanos" es Ucrania, llamada "el granero de la URSS" por sus inmensas riquezas agrícolas.

Ubicada al sudoeste de la URSS, Ucrania abarca más de 600 mil kilómetros cuadrados, en los cuales habitan 52 millones de personas: 73,6% ucranianos y 21% rusos.

Dos millones 600 mil habitantes se hallan en la capital, Kiev, la tercera ciudad soviética después de Moscú y San Petersburgo.

Ucrania, cuyos idiomas oficiales son el ruso y el ucraniano, tradicionalmente practicó las religiones católica y ortodoxa, que cuentan aún con cinco millones de fieles.

Esta república produce la cuarta parte de los cereales, frutas y legumbres de la URSS, mientras su producción de hierro, carbón, caolín y manganeso representan más o menos un tercio de la totalidad del producto soviético.

En el aspecto de defensa, Ucrania ha tomado la decisión de formar su propio ejército, y ha comenzado a elaborar la legislación pertinente para administrar el arsenal nuclear que se encuentra en su territorio.

Históricamente, Ucrania fue convertida en república federada de la URSS en 1922; amplió su territorio con la anexión de los territorios polacos poblados por ucranianos (1939-40), además de Bucovine y Besarabia.

Ucrania y Bielorrusia son miembros de la ONU desde 1945, si bien sólo la URSS dispone de un escaño permanente en el Consejo de Seguridad.

Declarada soberana el 16 de junio de 1990, proclamó su independencia el 24 de agosto de este año.

Actualmente su Presidente es Leonid Kravtchuk, elegido el primero de diciembre, contemporáneamente con el referéndum para la adopción del acta de independencia. ■

01-02

91-0001

Nº DOCUMENTO ....
TITULO Principales etapas de la desintegracion en URSS. - La Republica (50023)
10/12/91
URSS (10135)
Rep. Sov (11655)
F. Pol. (11164)

Proceso de una disgregación en etapas

D-7

París (AFP)

El anuncio de la creación de una "Comunidad de Estados Soberanos", realizado el domingo pasado por los presidentes de Rusia, Ucrania y Belarrús, constituye una base fundamental en el proceso de desmembramiento de la Unión Soviética.

Principales etapas desde el fallido golpe de Estado frustrado de los comunistas conservadores contra el presidente Mijail Gorbachov (19-21 de agosto).

AGOSTO

21: Estonia y Letonia proclaman su independencia.
24: Gorbachov renuncia a su cargo de secretario general del PCUS y llama a la autodisolución del Comité Central del partido.
24: Ucrania, la república más rica y más poblada después de Rusia, declara su independencia.
27: Los "Doce" reconocen la independencia de los Estados bálticos.
29: El Parlamento soviético (Soviet Supremo) suspende las actividades del PC en toda la URSS y retira a Gorbachov sus poderes especiales en materia económica.
31: En esta fecha, además de Ucrania, Belarrús y Moldavia, Azerbaiyán, Uzbequistán y Kirguistán (ex Kirguizia) ya han proclamado su independencia.

SETIEMBRE

2: Estados Unidos reconoce la independencia de los tres Estados bálticos.
5: El Congreso de la URSS adopta una ley que establece instituciones federales transitorias. Se crea un Consejo de Estado que reúne a Gorbachov y los dirigentes de las repúblicas federadas.
6: La URSS reconoce oficialmente la independencia de las tres repúblicas bálticas, que son admitidas en la ONU el 17.
9: Tadjikistán proclama su independencia.
19: El Parlamento de Bielorrusia cambia el nombre oficial de esta república, que se convierte en la República de Belarrús.
21: En Armenia, más de 99% de los votantes se pronuncian por referéndum a favor de la independencia, ratificada por el Parlamento dos días más tarde.
30: Gorbachov amenaza con renunciar si no se logra impedir el "desmembramiento" de la Unión.

OCTUBRE

3: Moldavia decide dejar de participar en el reembolso de las deudas externas de la URSS.
16: Rusia toma el control de sus riquezas en oro, diamantes y metales preciosos.
18: Gorbachov y los dirigentes de ocho repúblicas firman en Moscú un Tratado Económico Interrepublicano válido por un período de tres años. Ucrania y Moldavia se les unen el 6 de noviembre. Georgia y Azerbaiyán no lo firman.
22: El Parlamento ucraniano aprueba con dos leyes la creación de su ejército nacional.
27: Turkmenistán proclama su independencia luego de un referéndum.
29: El gobierno moldavo decreta la nacionalización de todas las empresas soviéticas.

NOVIEMBRE

1: El Congreso ruso otorga poderes excepcionales por un período transitorio de un año a Boris Yeltsin, para que éste lance un programa radical de reformas. El 2, Yeltsin llama a adoptar una nueva Constitución para Rusia.
6: El alcalde de Moscú anuncia la instauración de boletos de racionamiento en la capital.
16: El Gosbank, Banco del Estado Soviético, se encuentra en bancarrota, según la comisión de control parlamentaria.
25: Importante revés para Gorbachov, en una reunión efectuada en su dacha de Novo Ogarievo, cerca de Moscú, los dirigentes de siete repúblicas, que el 14 de noviembre habían elaborado un proyecto instaurando un Estado confederado, deciden no rubricar ese proyecto de Tratado de la Unión.
29: Durante una larga conversación telefónica con el presidente norteamericano George Bush, Mijail Gorbachov dice que no considera que el referéndum sobre la independencia, organizado el 1 de diciembre en Ucrania, sea un "acto de separación" de la Unión.
29: Rusia se declara dispuesta a garantizar el presupuesto de la Unión.

DICIEMBRE

1: Ucrania se pronuncia a favor de la independencia por más de 80%. Leonid Kravchuk, primer presidente ucraniano electo por sufragio universal, anuncia que su país no firmará el Tratado de la Unión.
2: La Federación de Rusia reconoce la independencia de Ucrania.
3: El rublo turístico pierde la mitad de su valor.
3: Gorbachov advierte que la "desintegración" de la Unión Soviética podría conducir a la guerra civil entre las repúblicas.
5: La Unión Soviética suspende el reembolso de sus empréstitos a los bancos comerciales occidentales contraídos antes de principios de 1991.
5: El Parlamento ucraniano denuncia el acuerdo de 1922 que fundara la Unión Soviética, proclamando la incompatibilidad de dicho acuerdo con la Constitución ucraniana.
8: Cumbre cerca de Brest (Belarrús). Los presidentes de Rusia, Ucrania y Belarrús (ex Bielorrusia) constatan en un documento conjunto que la Unión Soviética "como sujeto del derecho internacional y realidad geopolítica, deja de existir". Deciden fundar una "Comunidad de Estados Independientes" abierta a todos los Estados de la antigua URSS.

ENTRADO ....
CRUZ DO ....

01-02

9900682

CLARIN ★ Buenos Aires, domingo 22 de diciembre de 1991

LA EX URSS

10 repúblicas forman una prescinde de Gorbachov

ALMA ATA y MOSCU, 21 (AFP, EFE y Reuter). — Los presidentes de once ex repúblicas soviéticas acordaron hoy en Alma Ata, capital de Kazaj, **conformar la Comunidad de Estados Independientes (CEI) y enviar un mensaje a Mijail Gorbachov, anunciándole la desaparición formal tanto de la Unión Soviética como de la institución presidencial que él ocupa.**

Los representantes de la nueva **mancomunidad decidieron delegar en el presidente de la Federación Rusa, Boris Yeltsin**, el control del botón nuclear y designar al mariscal **Evgueni Shaposhnikov**, hasta hoy **ministro de Defensa de la Federación Rusa, como comandante temporario de las fuerzas armadas de la ex URSS**, según informó la cadena de televisión rusa. Con esta decisión **Gorbachov fue despojado de hecho de su cargo como comandante en jefe de las fuerzas armadas.**

Rusia tomará el lugar de la Unión Soviética en el **Consejo de Seguridad de las Naciones Unidas y demás organismos internacionales**, según anunció el presidente de Kazaj, **Nursultán Nazarbaiev**, una vez concluida la reunión de Alma Ata.

Los presidentes de Armenia, **Azerbaiján, Moldavia**, Kazaj, Kirguizia, **Tadjikistán**, Uzbekistán y Turkmenia se sumaron hoy a la CEI, creada el pasado 8 de diciembre, en la capital bielorrusa de Minsk, por los presidentes de los estados eslavos de Rusia, Bielorrusia y Ucrania. La duodécima república de la ex URSS, **Georgia**, envió sólo un observador a Alma Ata, pero no firmó el acuerdo. Letonia, Estonia y Lituania, reconocidas como estados independientes hace dos meses, no mandaron representantes a la reunión.

Según la agencia independiente Interfax, el presidente Gorbachov fue informado de la "supresión de la institución de la presidencia de la URSS", en un mensaje enviado por los once dirigentes de los estados pactantes.

En ese mensaje, se le anuncia también el "cese de la existencia de la URSS" y le agradecen "su grande y positiva contribución".

♦ Demasiados desacuerdos

Durante la prolongada reunión de Alma Ata (más de tres horas y media) no se resolvieron definitivamente dos puntos cruciales: el económico y el militar.

La resolución definitiva sobre el tema que más preocupa a Occidente, el del control de las armas nucleares, fue postergada hasta el 30 de este mes, fecha en que los dirigentes de los estados miembros de la CEI se reunirán en Minsk para su discusión.

El acuerdo firmado hoy en Alma Ata prevé prolongar hasta esa fecha la existencia de un comando de las fuerzas armadas soviéticas. A su cabeza estará, hasta la expiración de ese plazo, el mariscal Shaposhnivkov. Según informó el vocero presidencial de Kazaj, algunas repúblicas se niegan a su nombramiento definitivo.

El control del fuego nuclear quedará a cargo de Boris Yeltsin aunque "el presidente ruso no puede utilizar el botón nuclear sin el acuerdo de los jefes de los otros estados miembros de la CEI", explicó el vocero. Fuentes consultadas por Clarín en Moscú agregaron que aún no se sabía si Gorbachov había transferido el maletín con las claves secretas del poder nuclear a Yeltsin.

Todos los puntos del acuerdo de Alma Ata, que deberá ser ratificado por los parlamentos de las repúblicas intervinientes, no hacen alusión al tema económico, punto clave en la relación interestatal de la CEI. Los gobiernos de las repúblicas intentan hacer las reformas hacia una economía de mercado en tiempos y velocidades diferentes. Las repúblicas que prefieren esperar (las centroasiáticas, por ejemplo) temen que la liberación de precios en Rusia y otras repúblicas afecte su propia economía.

DOCUMENTO
FE
VI

Archivos Miembros del P.C.US. formarían nuevo partido político en Rusia..
Clarín (15002/4)
URSS (01/12/91)
(001745)
Fax Rusia (10330)
Fax Pol. (11104)
Fax Pr. Pr. (11304)

La sombra de los conservadores

MOSCU, 9 (Por **Viktor Grebenshikov**, especial para **Los Angeles Times y para Clarín**). — Un mes después que el presidente de la Federación Rusa, **Boris Yeltsin**, hizo desaparecer el **Partido Comunista Soviético** —la única fuerza organizada que se le oponía—, sus antiguos enemigos del PCUS están a punto de conformar una amplia coalición, que integrarían "desde anarquistas a monarquistas".

"Para fines de este mes, o principios de enero, contaremos en Rusia con un movimiento conservador lo suficientemente organizado", vaticinó **Eduard Volodin**, comentarista político del **Sovetskaya Rossiya**, una publicación opositora.

El objetivo declarado de este movimiento es muy claro: **tomar el gobierno de Yeltsin cuando este sea alcanzado por el levantamiento del pueblo.**

Esta nueva alianza parece no objetar tanto la esencia de las reformas de Yeltsin sino, más bien, los métodos y enfoques que ha elegido para instaurar en Rusia una economía de libre mercado. Sus líderes vaticinan que habrá un desastre económico, político y social dentro de poco, a más tardar en abril, debido a "la insensata destrucción del tejido social y económico de Rusia, por parte de la actual conducción" —según sus palabras—.

♦ Un futuro sombrío

"Nuestro futuro inmediato es muy sombrío", señaló Volodin, desde su modesta oficina en la editorial **Pravda**. **"Los disturbios comenzarán pronto, y no de forma organizada sino que la gente con hambre saldrá simplemente a las calles, furiosa. Si esto ocurre en uno o dos sitios, se podrá controlar. Pero ¿qué sucederá si todo el país estalla?"**.

Este panorama apocalíptico es compartido por otros destacados miembros del movimiento opositor. **Tatiana Koryagina**, importante economista reformista y ferviente simpatizante de Yeltsin en alguna época, observó: "Desde el punto de vista económico, las reformas de Yeltsin ya han fracasado...".

"Lo que pretende hacer su equipo económico, en especial en lo que se refiere a liberar todos los controles de precios de la producción monopolizada, es algo suicida", agregó Koryagina, al explicar que los comerciantes podrán cobrar lo que quieran en un país en donde todos los productos escasean, y en donde no existe la competencia.

"Dentro de no más de dos o tres meses, tendremos un corto período de huelgas, disturbios callejeros y manifestaciones. Sobrevendrá luego una ola creciente de crímenes brutales, en contra tanto de las instituciones como de las personas. Y cuando la vida se haya vuelto intolerable, aparecerán los militares", añadió.

Este escenario, vaticinado —con pocas variantes— por casi todos los miembros del unificado campo opositor, **parece ser cada vez más posible, a medida que los acontecimientos van superando las predicciones más pesimistas.**

El alcalde de **Moscú, Gavril Popov**, anunció la semana pasada, por ejemplo, que la capital soviética cuenta con alimentos para entre 10 y 15 días más, y que pasada esa fecha, los 9 millones de habitantes de esta ciudad tendrán que recurrir a las "reservas nacionales" —inexistentes tal vez—, o a las importaciones de Occidente, adquiridas a través de créditos o donadas.

Frustrada y desconcertada, la población ha comenzado a culpar a los demócratas por sus penurias. Las últimas encuestas de opinión dan muestras de que ahora la ciudadanía considera que el primer deber del gobierno no es tanto avanzar hacia la democracia e las reformas de mercado, sino "restaurar el orden y garantizar el suministro de alimentos".

Este rebrote conservador tuvo su momento de mayor auge el pasado 7 de noviembre cuando 10.000 personas marcharon por la **Plaza Roja** para celebrar el aniversario de la revolución bolchevique de 1917. A pesar de que el desfile tradicional había sido cancelado, activistas pro comunistas, protestaron por la decisión del gobierno, exhibiendo banderas rojas y coreando el nombre de Lenin.

Dicha manifestación pro comunista, tan concurrida, y en el bastión democrático, reforzó la oposición y a los pocos días nació el **Comité Organizador del Movimiento Conservador**. Por sobre todas las cosas, los conservadores esperan recibir el apoyo de los militares para reconquistar nuevamente el poder.

ENTRADA
CRUZADO

01 - 01

9200683

Preocupación en Europa por arsenal nuclear soviético -
Clarín (15024)
10/12/91
URSS (1075)
F. Militar (1163)
Guerra (1331)
Europa (1284)

LA CUMBRE DE MAASTRICHT

Europa teme

MAASTRICHT, Holanda, 9 (Enviado especial). — Ante el temor que genera en Europa occidental el incierto destino del arsenal nuclear soviético tras la desaparición de la URSS, la Comunidad Europea decidió hoy **el envío de un delegado a Kiev**, Ucrania, para evaluar la situación.

La desintegración de la URSS llevó a los líderes de las dos potencias nucleares de Europa, **John Major**, de Gran Bretaña, y el presidente francés, **François Mitterrand**, a modificar su apretada agenda de reuniones previstas para la cumbre europea, y analizar la cuestión soviética.

"Para tener un mundo seguro necesitamos tomar ciertos recaudos, tales como saber de qué manera se comportará esta gente que tiene armas nucleares", dijo hoy el ministro de Relaciones Exteriores británico, **Douglas Hurd**.

Los Estados Unidos, la Unión Soviética, China, Gran Bretaña y Francia, los cinco miembros del Consejo de Seguridad de las Naciones Unidas, son actualmente las principales potencias nucleares.

Un funcionario de los Países Bajos, que pidió no ser identificado, afirmó hoy en conversaciones mantenidas en el centro de prensa de Maastricht, que muy probablemente el enviado europeo a Kiev sea el diplomático holandés **Christian Kroener**.

Aunque la mayor parte de las 27.000 armas nucleares soviéticas se encuentran en la república rusa, alrededor de 5.000 misiles tácticos y miles de armas nucleares de largo alcance podrían hallarse almacenadas en las otras tres repúblicas.

Hurd dijo que la Comunidad advertirá a las tres repúblicas que los acuerdos alcanzados por Occidente con el presidente soviético **Mijail Gorbachov** "no pueden ser desechados".

"Lo que estamos diciéndoles es que tenemos ciertos compromisos con sus predecesores, con el presidente Gorbachov de la Unión Soviética, sobre armas nucleares, sobre el tamaño de las fuerzas convencionales, y sobre la deuda de la URSS", dijo Hurd.

En una conferencia de prensa ofrecida hoy el primer ministro danés, **Poul Schlueter**, evocó otra cuestión que resulta urticante en Maastricht: "La Unión Soviética se está disolviendo... Sería muy trágico que la URSS termine como Yugoslavia".

Los funcionarios franceses consultados por **Clarín** en Maastricht coincidieron en que el principal temor es que Ucrania no desee cumplir con los compromisos de desarme adquiridos por la ex URSS.

La Comunidad Europea se ha abstenido hasta ahora de reconocer la independencia de Ucrania, que fue anunciada la semana pasada, luego de la realización de un referéndum en el que triunfó por amplia mayoría la postura secesionista.

Poco antes de iniciar su reunión con Mitterrand, Major accedió a hablar con la prensa sobre la cuestión soviética. Al ser interrogado sobre si existían reales posibilidades de un estallido de violencia, afirmó: **"Ciertamente existe esa posibilidad"**.

En este sentido Major reiteró las preocupaciones expresadas la semana pasada por los cancilleres europeos e indicó que no habrá reconocimiento de la independencia ucraniana hasta que Kiev de las garantías necesarias.

En primer lugar Major citó el control de las armas nucleares, en segundo término la defensa de los derechos humanos dentro de la Unión Soviética y en tercer lugar la postura soviética sobre su deuda externa.

La desintegración de la Unión Soviética presenta un nuevo desafío a Europa occidental, que revive el fantasma del caos a las puertas de sus fronteras.

Rubén Guillemi

Copyright Clarín, 1991

ENTRADO HA
CRUZADO UN.

9200684

DOCUMENTO
TITULO Triunfo Mircea Snegur en las elecciones presidenciales en Moldavia
FECHA Chisinau (rmo024) 10/12/91
FE
VI URSS 1014)
Moldavia (1020)
1. Pol (1164)
6. Pol (1303)

Elecciones

El dirigente nacionalista Mircea Snegur obtuvo un abrumador triunfo en la primera elección presidencial de Moldavia. Snegur, quien se presentó como candidato único, consiguió el 98,17 por ciento de los votos y debe enfrentar ahora difíciles problemas étnicos: a pocas horas de su consagración, los dirigentes de las tres repúblicas eslavas de la ex URSS —Ucrania, Rusia y Bielorrusia— realizaron una declaración conjunta advirtiéndole que los moldavos deberán respetar los derechos de las minorías. En la conflictuada región de Transdniester, grupos de activistas armados tomaron algunos centros de votación con el propósito de boicotear los comicios. (AP)

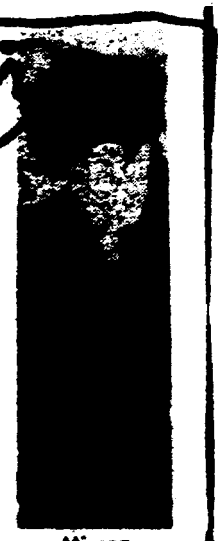

Mircea Snegur

ENTRADO
CRUZADO

01-01

99 00685

Nº. DOCUMENTO

TIT: Kazajstan deja de ser "soviética" y "socialista" -
Clarín (Rosario)
11/12/91

Kazajstán deja de ser "soviética y socialista" y abre otra incógnita

MOSCU, 10 (Reuter y EFE). — La república de **Kazajstán**, la segunda en extensión de las que integraban la Unión Soviética, **eliminó hoy las palabras "socialista" y "soviética" de su denominación** y pasó a llamarse **República de Kazaj**. Hoy constituía un verdadero enigma determinar si con esta medida ha sido ratificado —o no— el tradicional apoyo kazajo al debilitado poder central.

El Parlamento de la república, en su primera sesión después de las elecciones presidenciales del domingo 1º, aprobó esta propuesta que había sido presentada por el presidente **Nursultán Nazarbayev**, hasta el momento el más firme aliado de **Mijaíl Gorbachov**.

La ex Kazajstán, una de las seis repúblicas de la ex URSS con mayoría musulmana, participó ayer como veedora en la cumbre de la **Organización de la Conferencia Islámica (OCI)**. En esta reunión, realizada en **Senegal, Azerbaiján** se convirtió en la primera república ex soviética que pasó a formar parte —como Estado miembro de pleno derecho— de la organización panislámica.

"A esta primera incorporación de Azerbaiján seguirán las de las otras repúblicas soviéticas de mayoría musulmana que, más tarde o más temprano, acabarán reintegrándose a nuestra comunidad islámica", aseguró un miembro de la delegación iraní.

Esto acontece dos días después que los líderes de Ucrania, Rusia y Bielorrusia anunciaran la disolución definitiva de la URSS y la unificación de las tres repúblicas eslavas en una Comunidad de Estados Independientes (CEI).

Nazarbayev surgió entonces como el aliado clave de **Mijaíl Gorbachov** en sus intentos por preservar el poder central y la existencia de una Unión que involucrara a todas las repúblicas de la ex URSS.

La ex Kazajstán, que junto con Turkmennia, Tadjikistán, Kirguizia y Armenia estaban dispuestas a firmar el Tratado de Unión propuesto por Mijaíl Gorbachov, es una de las cuatro repúblicas de la ex URSS que posee armamento nuclear. Las otras tres son las que participaron en la "cumbre eslava".

Presidente de una de las más ricas repúblicas de la región centroasiática, Nazarbayev aparece desde hace un año como el líder que podría impulsar la creación de un mercado común de las repúblicas musulmanas de la ex URSS: la ex Kazajstán, Uzbekistán, Kirguizia, Turkmennia, Tadjikistán y Azerbaiján.

Nazarbayev, quien es economista, manifestó en varias ocasiones su intención de hacer de la ex Kazajistán —una de las repúblicas más ricas en materias primas y minerales raros del Asia Central— una especie de zona-cuasyo para inversiones occidentales a gran escala.

Con 17 millones de habitantes y más de 2 millones y medio de kilómetros cuadrados, la población de Kazaj está constituida por un 41 por ciento de rusos, 36 por ciento de kazajos, 6 por ciento de ucranios y 2 por ciento de tártaros.

Luego de varios levantamientos contra el poder central, el **Parlamento kazajo aprobó la declaración de soberanía el 20 de octubre de 1990, aunque posteriormente no proclamó su independencia.** El 26 de agosto de este año, Nazarbayev propuso al Soviet Supremo la firma de un "Tratado confederativo" y que la URSS adoptara el nombre de **Unión Libre de Repúblicas Soberanas.**

Durante el fallido golpe de Estado contra Gorbachov, en agosto, la ex Kazajstán condenó con prudencia la intentona de los sediciosos sin dejar de mantener distancia del presidente ruso **Boris Yeltsin.**

ENTRADO # 4
GRUPO VR

95 00686

DOCUMENTO

Preocupacion en EE.UU por armas nucleares en la URSS.

EL PAIS (15/12/91)

11/12/91

URSS (10175)

F. Mil. (11-2)

Material (11221)

EE.UU. (11890)

EE.UU.: Grave Preocupación y Alarma; Armas Nucleares de URSS

WASHINGTON, (Por Carlos Paoletti).— Una grave y creciente preocupación existe en el gobierno de los Estados Unidos y sus aliados occidentales por lo que está sucediendo en la Unión Soviética, pero muy especialmente por el destino de los 27.000 armas atómicas repartidas en las cuatro repúblicas mayores (Federación Rusa, Bielorrusia, Ucrania y Kazakhestan), y quién finalmente tendrá control sobre las mismas.

"Piense usted en un país que se divide con los riesgos de una incontrolable guerra civil, que ese país tiene 27.000 cabezas atómicas diseminadas por distintas repúblicas que pueden quedar enfrentadas, y agregue que la mayoría de esas armas nucleares todavía están apuntando contra su país, entonces usted concordará conmigo que tendrá graves razones para estar preocupado y hasta alarmado". En esta frase, un observador comentaba ayer a este enviado la posición del gobierno norteamericano.

El problema de fondo es que no sólo se está arriesgando a una guerra civil que se transforme en un cataclismo atómico, sino que a ello se agrega un hecho no reconocido públicamente pero real: Estados Unidos y sus aliados no confían en el presidente de la Federación Rusa, Boris Yeltsin. No se trata, según informaron varias fuentes a este corresponsal, de desconfiar de su coraje o determinación, pero lo imprevisible y a veces errático de su conducta no le haría un hombre con el suficiente equilibrio como para controlar el "botón rojo", esto es el sistema de lanzamiento de los misiles atómicos.

En los últimos años, diversos voceros del gobierno norteamericano y [illegible] europeos han insistido en la necesidad que exista un control unificado sobre las armas nucleares y el Ejército Soviético. De hecho, los presidentes de Rusia, Bielorrusia y Ucrania acordaron lo mismo durante el fin de semana cuando resolvieron crear una Commonwealth estaban con sede en Minsk, intentando así no sólo terminar con la Unión Soviética que se conoció durante décadas, sino desplazar definitivamente a Gorbachov.

Pero éste, al parecer por ahora, contaría con la lealtad de la mayor parte del Ejército y controla por tanto las armas nucleares, a la vez que instó al movimiento de resistencia incluyendo la convocatoria del Congreso de Diputados, aparentemente el único cuerpo legalmente facultado para disponer la disolución de la Unión, y varias repúblicas no estarían como [illegible] expresaron su apoyo al acosado Presidente soviético.

"Cuando se habla de la disolución de la Unión Soviética" agregó uno de los observadores consultados, "debe tenerse en cuenta que esto es muy difícil de hacer pacíficamente debido a las crecientes tensiones étnicas y disputas territoriales. No debemos olvidar que más de 70 millones de sus habitantes viven fuera de sus repúblicas y ello significa graves problemas al momento de una división".

Que existen todavía una forma de control unificado del Ejército y las zonas atómicas, se confirmó con el hecho que una delegación de parlamentarios y líderes ucranianos, trataron de conferenciar con los mandos [illegible] estacionados en esa república (quienes tienen control sobre la custodia de las ojivas nucleares), y la respuesta que recibieron fue "nosotros obedecemos al Centro (Gobierno Central), y ustedes deben hablar con ellos".

Por otra parte, la situación social parece empeorar con la llegada del invierno, el aumento de precios y la escasez de alimentos provocada por la suspensión de abastecimientos agrícolas por parte de Ucrania. Entonces, las autoridades norteamericanas tienen otro motivo de preocupación: la [illegible] también creciente que se estaría preparando un golpe de Estado que, a diferencia del intento perpetrado en agosto, contaría con el masivo apoyo del ejército. Incluso una de las fuentes aseguró que no podía descartarse que fuera el propio Gorbachov quien se estuviera tentado a hacerlo.

La reciente destitución del máximo jefe del Ejército y las Fuerzas Armadas, Gral. Vladimir Lobov, así como la del jefe del aparato de seguridad que cuida a los máximos líderes soviéticos y del propio Gorbachov, sólo agregó leña a la hoguera.

Uno de los diputados del Parlamento Ruso, representante de la línea dura y enemigo de Yeltsin y Gorbachov, cuyo nombre es Sergei Baburin, [illegible] declaraba públicamente: "Es ahora que la gente común está pronta para tomar las más drásticas medidas en su propia defensa. Estoy predicando que dentro de un mes habrá una rebelión popular que barrerá con todos nuestros líderes actuales".

En este contexto es que los 12 países de la Comunidad Europea manifestaron durante la reunión cumbre de Maastricht, que no pensaban iniciar acciones rápidas para el reconocimiento formal de la nueva "Commonwealth eslava", ni a ninguna de las tres repúblicas que decidieron [illegible]. Y hasta aquí llegaron los ecos de las declaraciones del canciller británico, John Major.

Por último y al mencionarse el papel e importancia de Kazakhstan en este esquema, recordando que esta república fue excluida de la "Commonwealth", otro observador explicó: "Esta es una república habitada por una fuerte minoría rusa. Su presidente, Nursultan Nazarbayev, apoya a Gorbachov y fue electo recientemente con más del 90 por ciento del voto en elecciones libres y además tiene en su territorio una parte de las zonas nucleares que, en número, lo hacen más poderoso que Francia".

ENTRADO HA
CRUZ-SU VB

01-01

9200697

Nº. DOCUMENTO
TITULO Plebiscito en Nagorno-Karabaj: Ganó la independencia..
PRO[illegible] La República (1[illegible])
FE[illegible] 12/12/91.
[illegible] URSS ([illegible])
Azerbaijan (10207)
F. Pol (11164).
G. Prov (11303)

Ganó la independencia en Nagorny-Karabaj

Moscú (ANSA)

Un "sí" plebiscitario se impuso [illegible] celebrado el domingo sobre la independencia de Nagorny Karabaj, enclave armenio en el territorio de Azerbaiyán.

Así lo informó hoy la agencia georgiana [illegible], que precisó que el "sí" obtuvo el 99 por ciento de los votos.

La población azerí no votó como acto de protesta, [illegible] las boletas y los demás documentos fueron repartidos en forma regular [illegible] los habitantes.

Los comicios fueron presenciados por observadores [illegible] de otras repúblicas, [illegible] de Rusia y Ucrania, [illegible] diputados del Soviet de la URSS y co-presidente del movimiento [illegible] Rusia Democrática.

Numerosos enfrentamientos se habían registrado entre azeríes y armenios en el curso de la vigilia electoral. En la noche del sábado, en el poblado de Garaf[illegible] desconocidos atacaron un vehículo en el cual viajaban seis armenios; cinco fueron muertos y el sexto quedó herido.

Otros dos armenios fueron asesinados en el distrito de Mardakert.

Nagorni Karabaj, habitado mayoritariamente por armenios, formaba parte de Armenia hasta 1923. Desde hace unos tres años sus habitantes piden el reconocimiento de la "patria armenia".

ENTR[illegible] HA
CRUZ[illegible] VK

01 01

9200688

Repúblicas asiáticas [illegible] respaldan la
LA NACIÓN (50025) (Comunidad de estados independientes)
13/12/91
URSS (10175)
Kazajstán (10212)
Tadjikistán (10210)
Kirguizistán (10211)
Turkmenistán (10208)
Uzbequistán (10209)
F. Pol. [illegible]
G. Pol. [illegible]

El bloque de las repúblicas asiáticas respaldó la comunidad

MOSCU, 12 (ANSA). – El bloque de repúblicas [illegible] hoy un duro [illegible] poder que retiene [illegible], al respaldar la [illegible] independientes [illegible] Rusia y Ucrania [illegible] la URSS.

Los líderes de [illegible] Kirguizistán, Turkmenistán y Uzbekistán, reunidos en Ashkabad decidieron apoyar los acuerdos de Minsk que firmaron aquellas tres repúblicas eslavas.

El presidente de la república de Kirguizia, Askar Akaiev, anticipó a su arribo a la capital de Turkmenistán que los acuerdos de Minsk, firmados el domingo, representaban "la [illegible] para una [illegible] de la [illegible]".

[illegible] de la [illegible] hoy los [illegible] Bielorrusia y Ucrania [illegible] puesta a un [illegible] de las repúblicas asiáticas, [illegible] pobladas.

Las repúblicas asiáticas [illegible] en que los acuerdos de Minsk, [illegible], abrirán las [illegible] para una "nueva comunidad de naciones democráticas", dijo el presidente de Tadjikistán, [illegible], al diario Pravda.

[illegible]

Hoy, antes del [illegible] de los cinco [illegible] repúblicas [illegible] el [illegible] de los [illegible] por el [illegible] Yeltsin.

El presidente del [illegible] de Nagorno-Karabagh, [illegible] armenio en la república [illegible] del Azerbaiján, [illegible], envió un [illegible] a los líderes de las tres repúblicas [illegible] solicitando una [illegible] a la nueva unión.

ENT[illegible] H. [illegible]
CRUZ [illegible]

[illegible]

9200689

Asia Central apoya Mancomunidad de Estados Independientes.
La Nación (C. Rica)
14/12/91

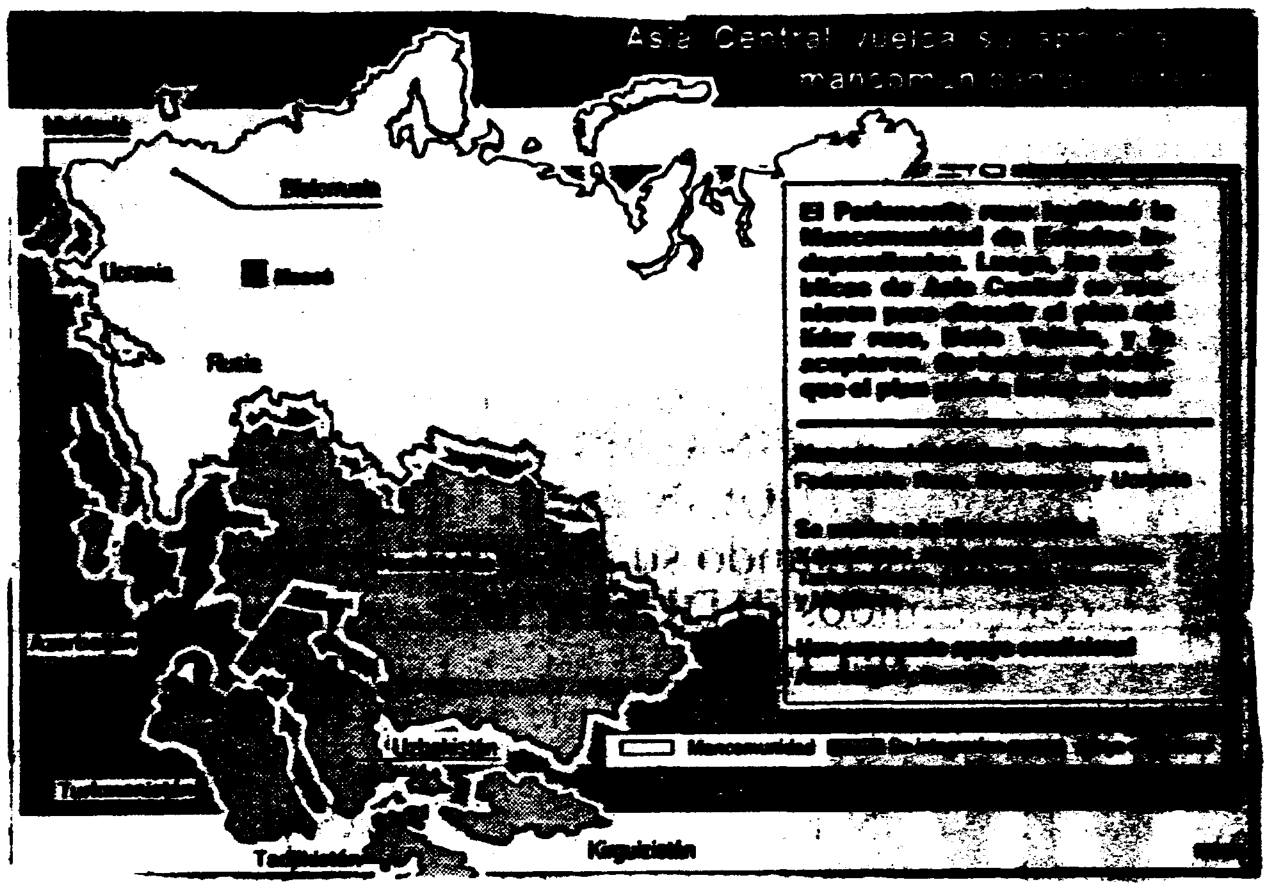

ENTRADO HQ
VR

9200690

La desintegración de la Unión Soviética

Los países del Asia central se unieron al plan de Yeltsin

MOSCU (EFE/AP).- Los dirigentes de otras cinco repúblicas soviéticas aceptaron hoy unirse a la nueva mancomunidad creada por Rusia, Bielorrusia y Ucrania, y Mijail Gorbachov, presidente de la cada vez más menguada Unión Soviética, admitió a punto de [illegible] el gobierno sin territorio [illegible] para gobernar.

Dirigentes de Kazajstán y de las repúblicas de [illegible] de Kirguistán, Tadjikistán, Uzbekistán y Turkmenistán aceptaron unirse a la nueva Mancomunidad de Estados Independientes durante una reunión en Ashkhabad, la capital de Turkmenistán.

La participación de las cinco repúblicas, que tienen una población conjunta de unos 50 millones de personas, es crucial para el éxito de la mancomunidad, formada el domingo por las tres repúblicas eslavas de Rusia, Bielorrusia y Ucrania.

Con la incorporación de las cinco repúblicas asiáticas, la nueva mancomunidad pasará a contar con el 90 por ciento de la actual URSS alrededor de 250 millones de personas.

Comunicado

"Comprendemos el impulso de los dirigentes de Bielorrusia, Rusia y Ucrania para crear en lugar de las previamente unificadas repúblicas, una comunidad de Estados independientes gobernados por la ley", dijeron las cinco repúblicas en un comunicado difundido por la agencia noticiosa Tass.

"El acuerdo del domingo fue una sorpresa para todos", dijeron los firmantes, pero [illegible] que fue un "[illegible] político".

El presidente de Rusia, Boris Yeltsin, anunció [illegible] que cuenta con el apoyo de los militares soviéticos, mientras que el presidente de Moldavia, Mircea Snegur, dijo, tras una reunión con Yeltsin, que su república [illegible] una "actitud positiva" respecto de la nueva estructura.

ENTRADO ...
CRUZ ...
9200691

Nº. DOCUMENTO
TITULO Rusia, Ucrania y Bielorrusia forman la Comunidad de Estados Independientes.
CLASIF. (150024)
URSS (1025)
Ucrania (2732)
Rusia (10220)
Bielorrusia (1026)
I Kal (1162)

Panorama internacional

Cuando

A lo largo de estos dramáticos días, en la ex URSS, o, si se quiere, la no-URSS, han venido enfrentándose dos líneas de pensamiento. Conforme con la primera, es necesaria la persistencia de una autoridad central que, por delegación de las repúblicas que se desean independientes, tome sobre sí la conducción de las relaciones externas, sea responsable por las fuerzas armadas y presida el proceso que lleve al establecimiento de nuevas y satisfactorias relaciones económicas entre las partes.

Según la segunda, los restos en disgregación del aparato del régimen comunista son, precisamente, los que traban el proceso de transformación y dificultan su concreción rápida. Ello podría expresarse simbólicamente en la idea de que Gorbachov es una rémora, ligado a las viejas ideas, y Yeltsin, en cambio, encarna un futuro algo más alegre que el actual panorama de escasez y amenaza de reacciones sociales.

Es como eliminar la vieja piel para que surja el ser nuevo de las repúblicas recuperadas. De manera que al problema de las nacionalidades se le añade esta otra diferencia de conceptuación que en determinado momento prevalece.

Ahora bien, a partir del momento en que la declaración de independencia de Kiev desató el movimiento que culminó con la creación de una Mancomunidad de las tres repúblicas eslavas (Rusia, Ucrania y Bielorrusia), con epicentro en Minsk, y a la denuncia por ellas del tratado fundacional de la URSS de 1922, se advirtió que esta vez no se estaba en presencia de pujos independentistas, sino de una acción coordinada y escalonada para extirpar la autoridad central. Aunque Gorbachov no fuera tocada, todo ello apareció como el equivalente de un derrocamiento, diferido en el tiempo.

Luego se produjo la oleada de las adhesiones. El país kazajo aportó la cuarta pata a la mesa nuclear y menguó los argumentos de quienes en Occidente temen la dispersión del arsenal estratégico. Las repúblicas musulmanas de Asia central aportaron también su adhesión en bloque a la Mancomunidad. Y la perspectiva es que la práctica totalidad de los integrantes de la no-URSS hagan lo propio.

Con lo cual se habrá perfeccionado una situación en la que nada varió, en orden a los problemas fundamentales que afronta el conglomerado (en los órdenes económico, social, militar, de relación entre las repúblicas, de diferente concepción del mundo, etc.), salvo algo que para los nuevos dirigentes es sustancial: el hecho de que sean ellos mismos los que ejerciten un poder irrestricto en sus respectivas repúblicas, en cada una de las cuales aplicarán su propio saber y entender a la resolución de los problemas pendientes.

La Mancomunidad mantendrá comisiones de coordinación en Minsk (no podría prescindirse de ellas en un sistema de división del trabajo y de la producción como el que había instaurado la dirección soviética), pero sin una autoridad supranacional. Puede pensarse que habrá armonía, sobre todo en los primeros tiempos, pero a la larga cada república buscará afirmar su personalidad y, en ese momento, comenzará a advertirse que algunas de ellas carecen de una economía interna suficientemente integrada como para autodeterminarse.

Existen, por otra parte, rencores que llegan desde el fondo de una larga historia, donde los distintos pueblos estuvieron entrelazados y muchos de ellos sufrieron el dominio gran-ruso. Por de pronto, un aporte de Ucrania al grupo es el claro planteamiento de la igualdad entre las repúblicas. Polonia se adelantó a reconocer al gobierno de Kiev precisamente porque a mediados del siglo XVII la opresión polaca llevó a los ucranios a ponerse bajo la protección del zar ruso. Recién en 1917 llega la hora de una Ucrania efímeramente independiente. En momentos en que la historia se desanda —en una pura manifestación de posmodernismo— Varsovia se apresuró a aclarar los tantos.

A Yeltsin la Mancomunidad le proporciona la victoria sobre Gorbachov, pero a la vez entraña para él una limitación. Según el presidente ucranio Leonid Kravchuk, Yeltsin "identifica en cierta medida a Rusia con la Unión". Esta opinión, vertida a fines de noviembre, antes de su elección, habrá formado parte de las negociaciones que llevaron a constituir la Comunidad de Minsk. Pero a veces la realidad desborda las mejores intenciones y de aquí en más puede haber capítulos de fricción entre el núcleo de las tres repúblicas eslavas, como en general en toda la vastedad del nuevo agrupamiento. Y también en la multitud de regiones autónomas que varias de ellas —y notablemente la propia Rusia— albergan en su seno. En el concepto de la Mancomunidad Yeltsin será uno más, aunque tenga atrás la enorme sombra de Rusia. Habrá que ver si esa condición se acomoda a la psicología del dirigente y a la propia dinámica de los acontecimientos.

Luego, está la cuestión estratégica. La teoría de los tres botones conectados para regir el sistema militar-nuclear es, en verdad, irreal. O dicho sistema sirve para la defensa y en tal caso requiere un responsable identificado, intransferible y puesto por encima de las parcialidades, o no sirve en absoluto y en ese caso es preferible abandonarlo, con la obvia consecuencia de una eventual indefensión. El reparto de responsabilidades, con la diseminación de armamentos, sería demencial; en la práctica se alentaría su utilización, aunque fuera como ar-

01/02

9200692

os vientos llegan de Minsk

Copyright Clarín, 1991

Presidente de Rusia Boris Yeltsin. La traba es el aparato de la antigua URSS

gumento, en disputas que puedan surgir en el futuro. La reserva por un núcleo de repúblicas del dispositivo determinaría desde ya una diferencia tangible con el resto (aunque esa diferencia esté dada en los hechos, pues solo cuatro albergan armamento estratégico).

Se postula, pues, mantener la unidad del ejército, pero, ¿es ello posible en momentos en que cada república se apresta a ejercitar una soberanía ilimitada? Por de pronto, Kravchuk ya tomó el comando de las fuerzas en su territorio. Y están los acuerdos de reducción y destrucción de arsenales con los Estados Unidos, que deberán ser cumplidos a lo largo de toda una década, y que se diluirían en su responsabilidad. Sin contar las armas nucleares tácticas, de escaso alcance, pero riesgosas en cuanto su empleo puede iniciar un incendio cuya diseminación es mucho más amplia en el territorio de la no-URSS.

Ello lleva a que, si bien países que por la historia y la geografía tienen intereses nítidos en la zona ya adelantaron reconocimientos diplomáticos (como Polonia de Ucrania), la cautela ha imperado en Occidente. También en los Estados Unidos se alega que es preferible aceptar las nuevas realidades y no quedar al margen de los acontecimientos. Esta opinión ha sido consistentemente argumentada por Zbigniew Brzezinski y cuenta con apoyos en el gabinete. Sin embargo, el ministro de Relaciones Exteriores, James Baker, considera que en la ex URSS se está desenvolviendo "una revolución democrática rica en promesas", pero que también deben preverse los peligros eventuales, entre los cuales menciona "la anarquía, el caos social y la guerra civil".

De todas maneras, aunque tales extremos no se dieran, el gobierno de Washington necesita tener una visión más clara de la forma en que se resolverá el problema del control nuclear-militar. Entre tanto, Baker ha anunciado que su país convocará a una conferencia internacional para evitar el hambre y el consiguiente caos social en la ex URSS. A la misma serán invitados las potencias industrializadas, los aliados de la guerra del Golfo y las instituciones financieras internacionales. Este vasto proyecto de movilización diplomática es perfectamente expresivo de los problemas —y los riesgos— que aparecen en el horizonte y de la voluntad de evitar inestabilidades de tal magnitud que no podrían sino afectar el mapa de Europa y aun del mundo en su totalidad.

Si se evita la fragmentación de las fuerzas armadas, si se llega a acuerdos nucleares que proporcionen las mismas seguridades otrora adelantadas por Gorbachov, si la asistencia externa y la organización del mercado por las nuevas repúblicas logran descomprimir las actuales tensiones sociales, es posible que Yeltsin vaya acentuando su autoridad y pueda ser visto como un referente seguro por Occidente. De lo contrario, se confirmará la teoría de Gorbachov, según la cual la Mancomunidad se halla "sentada sobre un polvorín". Es notable que el presidente de la no-URSS manifestara alegría por la incorporación de las repúblicas musulmanas al acuerdo de Minsk. Es que al generalizarse las adhesiones vuelve a configurarse, aunque en distintos términos, una asociación. No se va cada cual por su lado, sino que emprenden un camino, digamos, grupal. En ese tránsito habrá o no un lugar para él, pero en todo caso Gorbachov puede retirarse ya a reflexionar en los excesos años en que encabezó el tablero internacional con su intento de democratización socialista en la URSS, y en que contribuyó a abrir paso con ello al imperio de la distensión entre las superpotencias y a la pacificación del duro mundo que en este siglo nos tocó vivir.

Enrique Alonso

Copyright Clarín, 1991

Choques en Moldavia: 13 muertos

KISHINEV, 13 (AP, ANSA y Reuter). — Un enfrentamiento armado entre fuerzas policiales y milicias separatistas de la autoproclamada república de Trans-Dniestr, en la zona oriental de Moldavia, ocurrido en la ciudad de Duboesar, la segunda en importancia de la región, arrojó un número aún no determinado de muertos y heridos. En tanto que informaciones provenientes de la policía señalan que serían por lo menos 13 los muertos, los separatistas afirman que esa cifra podría llegar a triplicarse.

Según la versión oficial de Moldavia, que fue difundida por la agencia sotiética TASS, los milicianos de la autoproclamada república secesionista atacaron por la mañana un puesto fronterizo policial, ubicado sobre un puente que atraviesa el río Dniestr. En los choques, que se prolongaron por espacio de dos horas, hubo bajas por los dos lados.

Duboesar, la capital proclamada de la nueva república, quedó virtualmente dividida en dos porciones, tras los enfrentamientos: la zona residencial estaría controlada por las fuerzas policiales, mientras que los barrios obreros y los suburbios han quedado en poder de los secesionistas.

El presidente de Moldavia, **Mircea Shegur,** interrumpió súbitamente una visita oficial que cumplía en Bielorrusia y regresó a la ciudad capital, Kishinev, tras enterarse de los enfrentamientos. Un vocero del Ministerio del Interior dijo a la prensa occidental que **los choques comenzaron cuando los separatistas abrieron fuego con ametralladoras y armas pesadas contra unos 700 efectivos de la policía.**

La versión que partió del Soviet Supremo de la autoproclamada República de Trans-Dniestr es diferente: según ella, los gravísimos incidentes habrían comenzado cuando alrededor de mil policías de Moldavia atacaron a una patrulla de la flamante guardia republicana para avanzar hacia la capital Duboesar, encontrando una feroz resistencia que produjo "decenas de víctimas".

Por la tarde, el gobierno de la república secesionista acusó a las autoridades de Moldavia de intentar el lanzamiento de una gigantesca intervención en la región. Trans-Dniestr se proclamó república el pasado año. Sus habitantes son mayoritariamente de etnia rusa y ucraniana y se oponen al gobierno nacionalista moldavo, instalado hace dos años.

El 1° de diciembre, en la República de Trans-Dniestr y en la vecina República de Gagaucia —proclamada en 1991— hubo sendas elecciones presidenciales y un referéndum se pronunció por aplastante mayoría en favor de la independencia. Los incidentes han tenido lugar al día siguiente de la aprobación, por parte del Parlamento moldavo, de una resolución que definió como "anticonstitucional" esos actos de las dos repúblicas y declaró, a la vez, como "no válidas" los pronunciamientos de ambas poblaciones. La resolución de los diputados moldavos reclama "la restauración del orden constitucional" y también la disolución, en diez días, de todas las formaciones paramilitares y militares que operan en las dos repúblicas.

Tanto Trans-Dniestr como Gagaucia temem que la República de Moldavia, una de las 15 que integran la ex URSS, se una con la vecina Rumania. Moldavia tiene 4.300.000 habitantes y es poseedora de una base industrial relativamente avanzada, que suministra el grueso de la energía a una extensa zona de la ex URSS.

En los noticiarios de la noche, la televisión soviética dijo que los enfrentamientos entre las fuerzas regulares moldavas y los separatistas continuaban y que la situación "era confusa e indefinida". Reprodujo, además, un manifiesto leído por la radio oficial de Moldavia, en el que se afirma que los enfrentamientos constituyen "una provocación" de los milicianos separatistas organizada para coincidir con la visita del presidente Mircea Shegur a Kiev, adonde fue para tratar acerca de la Mancomunidad de Estados Independientes (MEI), organismo creado el domingo por Rusia, Bielorrusia y Ucrania.

9200693

Da URSS à CEI em 2 anos

Oito das 12 repúblicas já deram o passo

Le Monde

Em menos de dois anos, as 15 repúblicas federadas da antiga União Soviética proclamaram sua "soberania", e em seguida — à exceção da Rússia e do Cazaquistão — sua "independência". Duas delas, a Lituânia e a Geórgia, se haviam declarado independentes antes do fracassado golpe de Estado de agosto deste ano. As 11 outras fizeram-no depois do golpe, mas muito antes a Armênia já programara para setembro um referendo a respeito. As três repúblicas bálticas (Lituânia, Letônia e Estônia), a Geórgia e a Ucrânia também realizaram referendos sobre a questão.

Até hoje, embora certas repúblicas (Ucrânia, Azerbaijão) tenham sido reconhecidas bilateralmente por vários países, só os três países bálticos obtiveram reconhecimento internacional universal. A seguir, a atual situação das 15 antigas repúblicas:

● *Armênia: soberania proclamada a 23 de agosto de 1990, independência ratificada por referendo a 21 de setembro de 1991. Ainda não aderiu à Comunidade de Estados Independentes (CEI).*

● *Azerbaijão: soberania declarada a 23 de setembro de 1990, independência "restabelecida" pelo parlamento local a 30 de agosto de 1991. Participou de algumas reuniões para a assinatura de um novo tratado de União proposto por Mikhail Gorbachev. Independência reconhecida pela Turquia em novembro. Primeira república soviética admitida na Conferência Islâmica (8 de dezembro de 1991). Não aderiu ainda à CEI.*

● *Bielorrússia: soberania declarada a 27 de julho de 1990, independência a 25 de agosto de 1991. Participava das negociações sobre o tratado de União, até assinar, no dia 8 de dezembro, o acordo de Minsk para criação da CEI, com a Ucrânia e a Rússia.*

● *Cazaquistão: soberania proclamada a 26 de agosto de 1990. Participava das negociações sobre o novo tratado da União. Aderiu na última sexta-feira ao projeto da CEI.*

● *Estônia: declarou a 30 de março de 1990 o restabelecimento de seus "direitos soberanos", com a ressalva de um "período de transição". A independência, proclamada a 20 de agosto de 1991, foi reconhecida pelo Conselho de Estado soviético a 6 de setembro, pouco antes da admissão na ONU, a 17 de setembro.*

● *Geórgia: independência proclamada a 9 de abril de 1991, depois de referendada pela população a 31 de março. Não aderiu ainda à CEI.*

● *Letônia: independência proclamada a 20 de agosto de 1991, reconhecida por Moscou a 6 de setembro. Admitida na ONU a 17 de setembro.*

● *Lituânia: independência proclamada a 11 de março de 1990, "suspensa" a 30 de junho do mesmo ano, concretizada a 26 de agosto de 1991, antes de ser ratificada por Moscou a 6 de setembro. Admitida na ONU a 17 de setembro.*

● *Moldova: soberania proclamada a 23 de junho de 1990, independência, a 27 de agosto de 1991; eleição presidencial em forma de referendo sobre a independência a 8 de dezembro de 1991. Ainda não aderiu à CEI.*

● *Rússia: soberania proclamada a 12 de junho de 1990. Participava das negociações sobre o novo tratado de União até a assinatura do acordo de Minsk, a 8 de dezembro, com a Bielorrússia e a Ucrânia.*

● *Quirguízia: soberania proclamada em dezembro de 1990, independência, a 31 de agosto de 1991. Participava das negociações sobre o tratado da União. Aderiu na sexta-feira ao projeto da CEI.*

● *Uzbequistão: soberania proclamada em junho de 1990, independência, a 31 de agosto de 1991. Participava das negociações sobre o tratado da União, mas não esteve representado na reunião de 14 de novembro de 1991. Aderiu à CEI na sexta-feira passada.*

● *Tajiquistão: soberania proclamada em junho de 1990, independência, a 9 de setembro de 1991. Participava das negociações sobre o tratado da União. Aderiu na sexta-feira à CEI.*

● *Turcmênia: soberania proclamada a 23 de agosto de 1990, independência, a 27 de outubro de 1991. Participava das negociações sobre o novo tratado de União. Aderiu na sexta-feira à CEI.*

● *Ucrânia: soberania proclamada a 16 de julho de 1990, independência, a 24 de agosto de 1991 (confirmada po referendo a 1º de dezembro). A Ucrânia assinou no dia 8 de dezembro os acordos de Minsk com a Rússia e a Bielorrússia.*

A reorganização da URSS

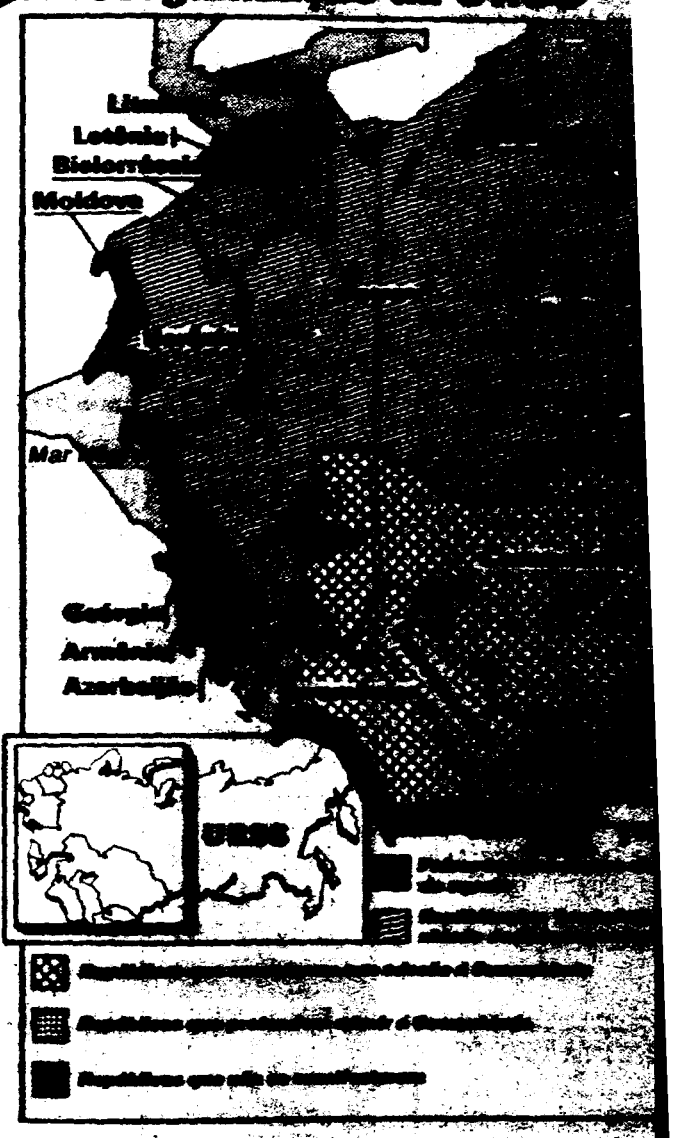

9200694

Federación Rusa suspendió compra de armas durante 1992.-
La Nación (15.02.?)
15/12/91.
CASS (10175)
Fed. Rusa (10220)
Fed. [illegible] (11463)
[illegible] (11331)

Compra de armas D-Y

[illegible]

ENTRADO HA-
CRUZADO V.B.

01.01.

9200695

DOCUMENTO
TITULO Rusia, Bielorrusia y Ucrania forman la nueva Comunidad de Estados Independientes.-
PROCEDENCIA El País (Madrid)
FECHA 15/12/91
VINCULACIÓN URSS (1017)
Rusia (1022)
Bielorrusia (1024)
Ucrania 6735-1
F. Federación (11164)

EUROPA DESPUES DE MARX

D-1

Unión Soviética (R.I.P.): Crónica de una Muerte que fue muy Anunciada

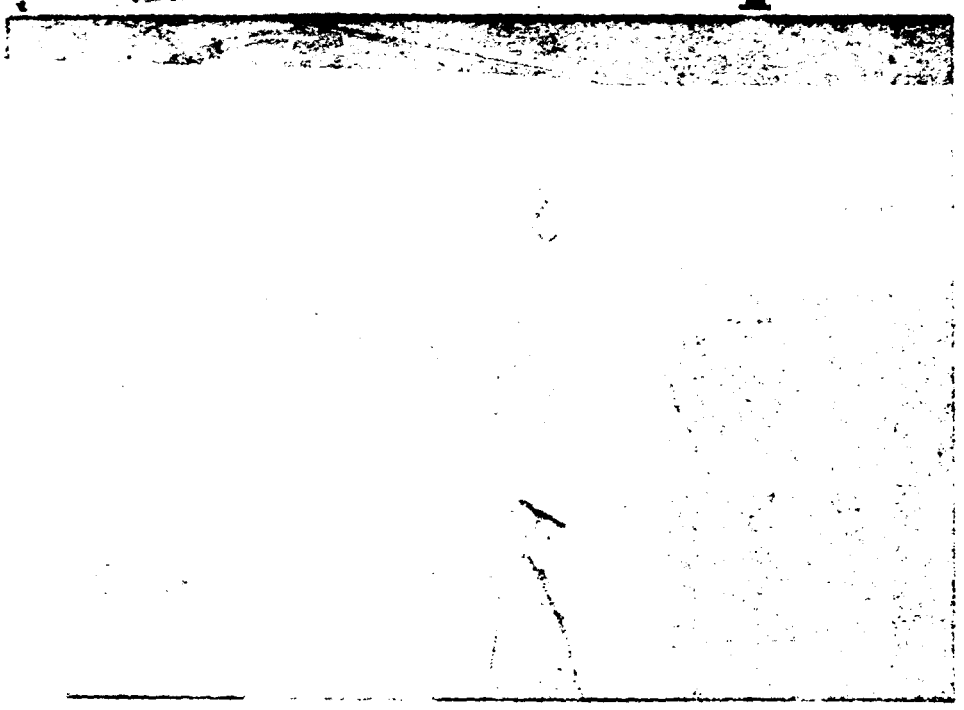

¿El final de Mijail Gorbachov? Debe pensar cómo puede presidir un país inexistente.

Procurando dar fin al caos económico y político las repúblicas eslavas dieron el tiro de gracia a la moribunda URSS privando con ello de todo sustento al poder de Mijail Gorbachov.

ENTRADO 11 A 00-ZAV
CRUZADO 00

El principal, y algunos dirían que único, sorprendido por el pronunciamiento de las repúblicas eslavas de la antigua URSS fue Mijail Gorbachov, un presidente que poco a poco se fue quedando sin país hasta que el fin de semana pasado Rusia, Bielorrusia y Ucrania dijeron lo que todo el mundo sabía: que aquella URSS simplemente dejó de existir. Desde el otro lado del globo, en Washington, el Secretario de Estado Baker reconocía que "**la URSS está clínicamente muerta**". Es significativo que Boris Yeltsin nervio motor de la nueva Comunidad de Estados Independientes (CEI) que agrupa a esas tres naciones se haya preocupado por informar detalladamente, en una conversación telefónica de media hora, al Presidente George Bush antes que al propio Presidente Gorbachov.

El episodio del fin de semana pasado comenzó a gestarse con el referéndum que ratificó la voluntad independentista de Ucrania, ocurrido siete días antes, pero el acelerado proceso de descomposición nacional de la entidad conocida como Unión Soviética, inevitable a partir de la separación de los Estados Bálticos, hacía prever un final de este tipo: la Unión forjada por los bolcheviques en 1922 estaba muerta y sólo faltaba que alguien diera forma oficial al anuncio correspondiente.

EL GOLPE FINAL

Sin Ucrania, la segunda república en importancia del país, la URSS perdía todo sustento real de existencia. El gran peso relativo de esa nación radica en sus dimensiones (616.000 km²), su población (52 millones de habitantes, casi tantos como Francia), su ubicación geográfica (en el "corredor" que vincula la Europa oriental con la occidental) y sus enormes recursos naturales (siempre fue conocida como "**el granero de la Unión Soviética**"). Histórica y culturalmente Ucrania es la cuna de Rusia (fue a partir de Kiev, capital de la Ucrania de hoy, que se desarrolló la expansión primero del gran ducado y luego del imperio de los zares). La república ucraniana fue creada en diciembre de 1917, en medio de la revolución, y pasó a integrar la URSS de acuerdo al tratado constitutivo de la misma en 1922. En la Segunda Guerra Mundial incorporó algunos territorios que antes pertenecían a Polonia y Rumania. Ucrania fue una de las repúblicas más castigadas por la colectivización forzosa dispuesta en la era de Stalin; parte de su población fue obligada, a emigar, otra fue simplmente liquidada y millones de personas murieron en la famosa "hambruna artificial" de la década de los años '30. No era de extrañar que los ucranianos vieran en los alemanes —que invadieron la URSS en junio de 1941— posibles aliados para zafar del yugo. Pero no estaba en los cálculos nazis el aliarse con naciones eslavas y Ucrania fue una de las repúblicas soviéticas que más padeció a manos del invasor, al que combatió ferozmente para sobrevivir.

Ucrania sólo pudo ver satisfechos sus anhelos de independencia en el marco de la desintegración general de la URSS que se aceleró a partir de 1989. Liderada por Leonid Kravchuk —un antiguo dirigente del desaparecido PCUS— comenzó a practicar una política de progresivo apartamiento del poder central. El gobierno de Kiev fue factor determinante para que Gorbachov no pudiera concretar, antes del intento golpista del pasado agosto, la firma de un tratado sustitutivo del de 1922. Después del putsch, que reveló la fragilidad definitiva de la posición de Gorbachov, Ucrania optó definitivamente por el camino de la separación condenando con ello toda posibilidad de salvataje de la antigua Unión. Los propósitos independentistas recibieron el espaldarazo de la Casa Blanca: abandonando su total respaldo a Gorbachov, el presidente Bush avaló la creación del Estado ucraniano antes del referéndum ratificatorio de la escisión (con más de un 80% de votos favorables).

La nueva CEI es esencialmente, de acuerdo con su declaración constitutiva, un espacio económico común dotado de organismos de coordinación que tendrán sede en la capital bielorrusa de Minsk.

Rusia, Ucrania, Bielorrusia no sólo se unen sino que convocan a otras repúblicas a unirseles, en lo que sería en el futuro una mancomunidadd similar a la CEE. Previamente, el trío de naciones firmantes deja constancia de que "... **la URSS, en tanto que sujeto del derecho internacional y realidad geopolítica, no existe más...**" Y agrega, a mayor abundamiento, que a partir de la firma del acuerdo, "... **las normas de terceros países, incluida la ex-URSS, no están más en vigor en los territorios de los países firmantes**". La CEI garantiza, empero, el cumplimiento de las obligaciones internacionales derivadas de acuerdos o tratados firmados por la URSS y se comprometen a respetar asimismo las normas de la Carta de las Naciones Unidas. Buscarán, dice el documento, obtener el **status** de zonas desnuclearizadas y mientras tanto conservarán "**un comando unificado del espacio militar estratégico común y un control único del arma nuclear**". Este último es un punto clave: en los países firmantes, junto con la República de Kazajstán, se concentra prácticamente la totalidad del poderío nuclear de la ex-URSS así como buena parte de su aparato militar convencional.

COLGADO DEL PINCEL

La constitución de la CEI priva de sustancia a lo que restaba del poder de Gorbachov, convertido en presidente de un país que no existe y manejando instituciones ilusorias. Simplemente las repúblicas eslavas —el corazón y el 70 por ciento del músculo de lo que fue la Unión Soviética— decidieron reconocer de jure lo que era una realidad de facto. Ante la inoperancia del poder central surge otro centro —ahora en Minsk— que coordinará la política común. Gorbachov bien podría verse obligado a cumplir con su anuncio de abandonar la presidencia si antes de fin de año no se concretaba un nuevo tratado de unión, a cuya concertación dedicó todos sus afanes este año, con el breve interregno de agosto. La posición de Gorbachov hoy es muy comprometida; se ha convertido en un profeta de catástrofes por venir —un posible nuevo golpe de estado reaccionario; el caos político y económico a partir de la disgregación nacional; un conflicto nuclear entre las repúblicas; una guerra civil a la yugoslava— pero sus pronunciamientos ("de Casandra", ha dicho un observador) no bastan para disimular la sospecha de que en realidad sólo está buscando aferrarse a una presidencia privada de sentido y base material. Magnánimamente —más bien condescendientemente— los presidentes eslavos han hablado de "**un papel para Gorbachov**" en el futuro, aunque nadie sabe, en concreto, cuál puede ser.

YELTSIN SE POSICIONA

El mundo, que entró con naturalidad en la era del poscomunismo, contempla ahora mucho más azorado la era pos-Unión Soviética, fundamentalmente por las incógnitas que se abren y porque nadie descarta, en el fondo, que alguna de las apocalípticas predicciones de Gorbachov pueda cumplirse. Para Occidente, que durante el proceso de la perestroika terminó por constituirse en sólido respaldo internacional de Gorbachov, éste dejó de ser interlocutor valido, o por lo menos el único interlocutor válido, al haberse fragmentado visiblemente el poder central. La CEI apunta a crear un centro con el que puedan coordinarse las cuestiones más delicadas: la ayuda económica, la política de inversiones, la política de desarme. Eventualmente, en torno a la CEI podría surgir un nuevo tipo de unión, tarea que le ha resultado imposible concretar a Gorbachov. Este se muestra apegado a formalidades para contrarrestar el fait ccompli que significó el nacimiento de la Comunidad eslava y procura convocar una sesión extraordinaria del Congreso de Representantes del Pueblo para considerar la cuestión. La separación parece, de cualquier manera, irreversible, aunque nadie subestime la capacidad de maniobra del Presidente. La posición de Yeltsin se muestra fortalecida en la emergencia: aprovechó el prestigio obtenido merced a su decidida actuación durante el golpe de agosto para promover una iniciativa como la CEI, dentro de la cual será la figura dominante. Es una buena rampa para el lanzamiento de una candidatura presidencial dentro de una nueva unión centrada en torno a la región nacida comunidad.

H. Toscano

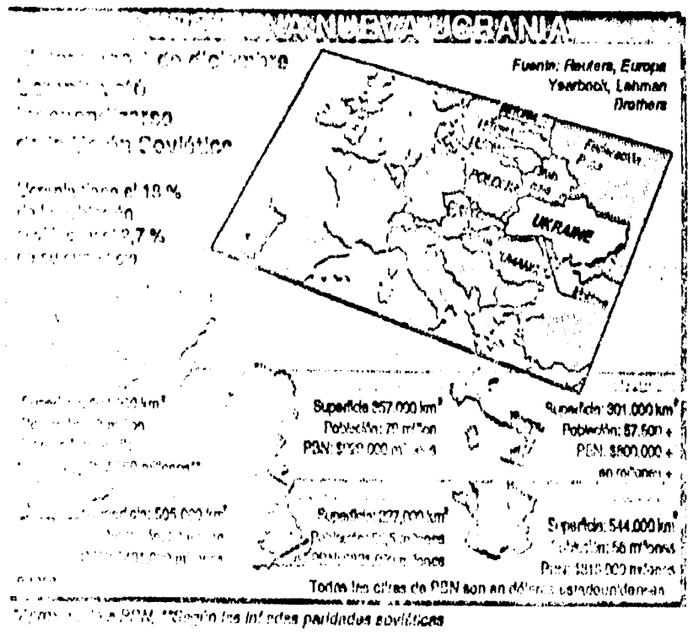

Ucrania, la segunda república en importancia del país, la URSS perdía todo sustento real de existencia

02-02

9200696

Rusia vota por ocupar el Kremlin

MOSCU, 16 (UPI). — El Parlamento ruso asestó hoy otro golpe al moribundo gobierno central soviético al decidir por votación la ocupación del Kremlin y la expulsión del Parlamento soviético, informó la agencia noticiosa independiente Interfax.

El Parlamento ruso decidió que es el heredero legítimo de las propiedades del Parlamento soviético, dueño de los edificios del Kremlin en los que se reúne.

La Legislatura rusa propuso también la formación de un comité de liquidación dentro de dos días, el cual estará encabezado por el presidente de los Parlamentos ruso y soviético, señaló Interfax.

El presidente de la Cámara alta del Parlamento ruso, Ruslan Ryaboy, dijo que la decisión prevé la eliminación de la Legislatura soviética.

Ryaboy refirió que los conflictos con otras ex repúblicas soviéticas en referencia a quien se encargará de las propiedades del gobierno central "serán resueltos a través de medios civilizados".

La decisión rusa surgió en vísperas de la próxima reunión del Parlamento soviético, el cual prevé decidir si desmembrarse o continuar funcionando.

El presidente del Parlamento soviético, Konstantin Lukyanenko, dijo a Interfax que fue informado de la decisión, pero no ofreció otras declaraciones.

La resolución de la Federación Rusa constituye su más reciente acción, en la cual la toma del control de las propiedades del gobierno soviético y de los poderes del Kremlín se ha convertido en una campaña particularmente agresiva.

ENTRADO HA-
CRUZ DO VR

9200697

LA CE CONCEDE CREDITO DE URGENCIA A PRINCIPALES CIUDADES DE RUSIA

La ayuda alimentaria podría ser extendida a otras repúblicas de la ex Unión Soviética

MOSCU.- Los Ministros de Economía y Finanzas de la Comunidad Europea (CE) aprobaron ayer un crédito de 200 millones de ecus (240 millones de dólares) como ayuda de urgencia para Moscú y San Petersburgo, aunque no se descarta la posibilidad de extender la ayuda a otras ciudades, informó un portavoz oficial comunitario.

Los responsables del economía europea, presididos por el holandés Wim Kok, dieron el visto bueno oficial a la decisión adoptada por los Jefes de Estado o de Gobierno de la CE durante el Consejo Europeo de Maastricht realizado los pasados 9 y 10 de diciembre.

El portavoz del comisario de Finanzas, el danés Henning Christophersen, informó de que la Comisión Europea enviará a Moscú y San Petersburgo un grupo de expertos para que preparen y evalúen sobre el terreno cómo se hará la recepción y distribución de alimentos.

Asimismo aseguró que "la CE utilizará para ello su propia logística, incluidos medios militares", cuestión a la que no se oponen las autoridades soviéticas, que ya han sido consultadas.

Los militares europeos que se encarguen de la distribución de la ayuda alimentaria de los "Doce" podrían ser expertos en transportes, dijo el portavoz.

De la cantidad aprobada, 5 millones de ecus son en concepto de ayuda alimentaria de urgencia a cargo de la línea presupuestaria ya existente, mientras que los 195 millones restantes correrán a cargo del presupuesto del Fondo Europeo de Orientación y Garantía Agrícola (FEOGA).

Los Ministros de Economía decidieron que 95 millones se carguen al presupuesto del FEOGA para 1992, y que los otros 100 millones de ecus se incluyan en el presupuesto de este fondo de 1991, lo que requerirá una consulta previa con el Parlamento Europeo en una sesión plenaria a realizarse en enero próximo.

El portavoz insistió que las entregas se harán "desde el momento en que sean posibles técnicamente", ya que convoyes de trenes, camiones y aviones saldrán, posiblemente durante los próximos días desde Occidente con destino a las ciudades soviéticas más necesitadas.

Por otra parte, no descartó que "este regalo de Navidad" para MOscú y San Petersburgo, las ciudades en que podrían producirse mayores problemas, se extienda a otras repúblicas con dificultades alimentarias para afrontar el invierno.

Los "Doce" deberán pronunciarse todavía sobre los 1.250 millones de ecus que fueron concedidos por la CE a la URSS en su conjunto en la cumbre de Roma de diciembre de 1990.

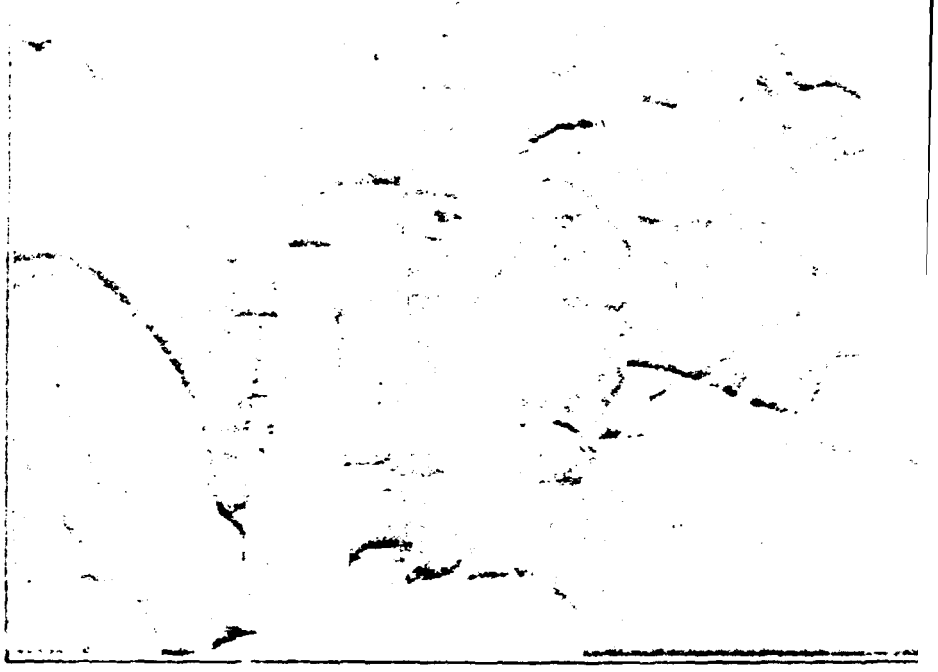

MOSCU.- Amas de casa moscovitas esperan ser atendidas en una carnicería donde los productos, a diferencia de lo que ocurre en otros comercios estatales de alimentos, se encuentran en abundancia.

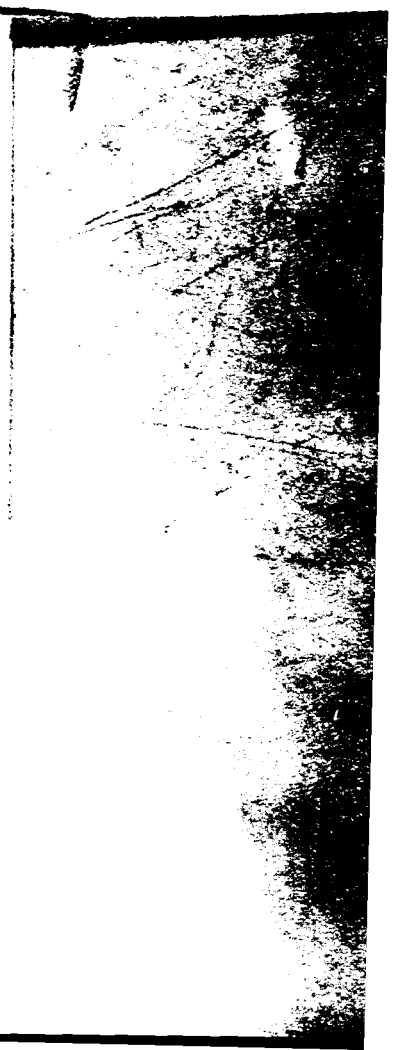

ENTRADO
SALE
9200698

Kazajistán se declara independiente
EL PAÍS
17/12/91
Kazajistán
GOB. POL. (11303)
Factor económico (1101)

La URSS Vacía: Kazajistán Independiente

MOSCÚ, 16 (EFE) — Kazajistán, la única república que todavía no había roto con el Estado soviético de Mijail Gorbachov, optó hoy, lunes, por la independencia, dejando a la ex URSS sin ninguna de las quince repúblicas que la componían hasta el pasado mes de setiembre.

Cuando el secretario de Estado norteamericano, James Baker, llegue mañana, martes, en una visita de menos de un día, se encontrará en un "Estado de derecho, independiente y democrático", según la resolución aprobada por el Parlamento kazajo.

La decisión de independizarse abre el camino al ingreso de esta república, que cuenta con armas nucleares en su territorio, en la Comunidad de Estados Independientes (CEI).

La CEI es una asociación de las repúblicas de la antigua URSS que ha impulsado el presidente ruso, Boris Yeltsin, y se fundó el pasado día 8 en Minsk a raíz de un acuerdo entre Rusia, Ucrania y Bielorrusia en el que declararon disuelta la Unión Soviética.

La incorporación de Kazajistán en la CEI ha sido una de las claves del éxito del proyecto de Yeltsin, ya que permite unir en un solo mando todas las armas nucleares de la ex URSS.

Kazajistán es, además, la más importante de las repúblicas musulmanas, a las cuales Yeltsin tenía que atraer a la CEI para asegurar que la nueva mancomunidad no quede como un "club" de eslavos, con lo que no podría ser reconocida como sucesora de la URSS.

Está previsto que Yeltsin viaje el sábado próximo a la capital kazaja para asistir a la adhesión a la CEI de Kazajistán y cinco repúblicas más, según informó hoy la agencia TASS.

El presidente kazajo, Nursultan Nazarbayev, fue hasta la semana pasada uno de los últimos fieles al proyecto alternativo del presidente soviético, Mijail Gorbachov, para la creación de un Estado confederado, la "Unión de Estados Soberanos".

Sin embargo, ante el rechazo que Ucrania pronunció a este proyecto el pasado día 1° y el "acuerdo de Minsk" que las tres repúblicas eslavas pactaron una semana más tarde, Nazarbayev tuvo que cambiar de idea y sumarse a la CEI.

Kazajistán tiene una [illegible]

[illegible]

41 por ciento [illegible]

Kazajistán es la [illegible]

[illegible]

309 [illegible]

ENTRADA

9200699

Kazakhstán se proclamó indepe

MOSCU, 30 (DPA). – La república soviética de Kazakhstán, en el Asia Central, se proclamó hoy independiente, informó.

Con esta decisión, adoptada por el Parlamento de la región kazaja, presidido por Nursultán Nazarbayev, es ahora [illegible] de las 15 repúblicas de la antigua URSS que no se ha proclamado independiente aún es Rusia.

Kazakhstán y las otras cuatro repúblicas centroasiáticas de la ex URSS: Turkmenistán, Uzbekistán, Tayikistán y Kirguizistán suscribieron el viernes que habían decidido adherirse a la mancomunidad de repúblicas eslavas creada en Brest, el 8 del actual, por Rusia, Bielorrusia y Ucrania.

En total, las tres repúblicas eslavas y las cinco repúblicas centroasiáticas totalizan el 50 por ciento de la población de la antigua URSS.

Kazakhstán y las tres repúblicas eslavas que formaron la Mancomunidad de Estados Independientes (MEI) son las únicas cuatro repúblicas de la antigua URSS donde hay estacionadas armas atómicas.

Kazakhstán es la segunda república en superficie de la ex URSS. Los kazakos, pese a que son la nacionalidad titular, sólo representan hoy cuarenta por ciento de su población en la que los rusos suman otro tanto. Los kazakos son turcos y musulmanes al igual que las demás naciones del Asia Central, excepto los tadjiks que son persas.

El *Asia Central* fue conquistada por los zares rusos en el curso del siglo XIX. Parte de ella era independiente, en distintos khanatos o en

[illegible]

9300705

KGB revelará secretos a la CIA
Diario Financiero (DF 27)
17/12/91
(10175)
(11453)
(11337)

La KGB revela sus secretos a la CIA

Moscú (Reuter) — La otrora temida policía de seguridad soviética **KGB** explicó ayer que había revelado sus secretos al embajador estadounidense en Moscú **en un gesto de confianza y para marcar el fin de la Guerra Fría.**

El titular de la KGB **Vadim Bakatin** le entregó al embajador **Robert Strauss** los planos de la ubicación de los micrófonos en el edificio de la embajada de los Estados Unidos que estaba siendo construido en Moscú.

El edificio de varios pisos ubicado dentro del terreno de la misión de los Estados Unidos en Moscú, ha permanecido vacío durante casi una década.

Un comunicado emitido por la organización de seguridad, que ha sido rebautizada y está siendo totalmente reformada, dijo que la información fue entregada con el visto bueno del presidente soviético **Mijail Gorbachov** y del presidente ruso **Boris Yeltsin.**

"El nuevo nivel cualitativo de las relaciones entre los dos países, basado en la confianza mutua y la franqueza que se ha establecido, reclamaba una decisión adecuada", dijo en un comunicado transmitido por la agencia de noticias "Tass".

Bakatin ha recibido la tarea de reestructurar la KGB, conocida hoy como la **Agencia de Seguridad Inter Republicana**, después del fracaso del golpe conservador contra Gorbachov.

Strauss dijo el viernes al Club Nacional de Prensa en Washington que no sabía si los Estados Unidos jamás utilizarían el edificio.

ENTRADO HA-
ORD 33 VR

9200701

Postergan pago de la deuda externa, URSS.
CLARIN (15024)
18/12/91.
URSS (10178)
F. Económico (21)
Deuda Externa (11314)

La banca occidental da 3 meses de respiro financiero al Kremlin

Los principales bancos acreedores de Occidente concedieron a la ex URSS un plazo de gracia de tres meses para que haga frente a los vencimientos por cancelación de deudas y pago de intereses. La postergación concierne a los compromisos contraídos antes del 1° de enero de este año. La medida alivia considerablemente la crítica situación de la ex URSS, que este mes tendría que haber pagado a los bancos acreedores 3.530 millones de dólares.

FRANCFORT 17 (Reuter y ANSA). — La ex Unión Soviética obtuvo hoy de los bancos acreedores una postergación de tres meses para el reembolso de cuotas de su deuda externa, que debían ser pagadas entre el 5 de diciembre de este año y el 31 de marzo del próximo.

La noticia fue dada a conocer por el **Deutsche Bank**, entidad que preside el comité coordinador de la deuda, una vez finalizada la reunión que sostuvieron en esta ciudad representantes de 12 de los principales bancos acreedores, del **Banco de Comercio Exterior Soviético (Vneshekonombank)** y del **Banco Central Ruso**.

El acuerdo es una importante bocanada de oxígeno para la ex URSS, cuya deuda externa **oscila entre los 57.000 y los 71.000 millones de dólares**, según estimaciones del **Banco Mundial**.

El plazo de gracia de tres meses otorgado por los bancos occidentales concierne al reembolso de capital de las deudas contraídas antes del 1° de enero de 1991 y cuyo vencimiento operaba en el corriente mes y en los primeros tres del año próximo. El convenio no incluye títulos públicos y privados, bonos, ni facilidades de crédito a corto plazo en instituciones financieras.

Fuentes allegadas a la reunión señalaron que en ningún momento se discutió acerca de una eventual cancelación de deudas. "Esta posibilidad está totalmente excluida y los soviéticos deberán hacer todo lo posible para pagar", dijo un banquero occidental.

El Vneshekonombank, que se comprometió a seguir pagando los intereses de la deuda, **afronta una aguda escasez de fondos** debido a que las rentas de exportación escasamente cubren los servicios de la deuda.

Durante el encuentro de **Francfort**, los funcionarios del Vneshekonombank negaron que éste se encuentre en bancarrota: "Los informes que señalan que contamos únicamente con 60 millones de dólares de reservas son temerarios y engañosos; cuando llegue el momento de los vencimientos, **habrá fondos suficientes**", dijeron.

Los banqueros soviéticos no proporcionaron cifras oficiales acerca de los montos que vencen en el primer trimestre de 1992, pero un diario alemán informó que solo en diciembre de este año los vencimientos **por cancelación de deudas y pagos de intereses alcanzaban los 3.400 y 130 millones de dólares, respectivamente**.

Un informe del Banco Mundial, publicado hace unos días, reveló que la ex URSS recaudó suficientes divisas con sus exportaciones como para pagar los intereses de la deuda, pero una acumulación de compromisos de pagos demorará hasta 1993 la disponibilidad de fondos para realizar el pago de los servicios externos.

En noviembre pasado, el **Grupo de los Siete** —formado por las naciones más industrializadas del mundo— acordó con Boris Yeltsin una postergación de un año para el pago de la deuda externa soviética y la concesión de créditos hasta por 1.000 millones de dólares a ocho repúblicas de la ex URSS.

En esa oportunidad, Yeltsin se comprometió a respetar los acuerdos sobre deuda externa concertados por la desaparecida potencia con los países indu zados. Cálculos recientes determ que el 51 por ciento de la deuda s fue contraída con otros gobiernos por ciento con la banca privada.

El comité de los bancos occid que representa a más de 300 e acreedoras en la ex URSS, decid un nuevo subgrupo de bancos enc por el **Bank of America** e integra otros, por el **Banco Comerciale** el **Credit Lyonnais**, el **Banque N de Paris** y el **Bank of Tokio**.

4A
UR.

01-01

3200702

La Unión Soviética dejará de existir oficialmente a fin de año

El aún jefe del Estado soviético, Mijail Gorbachov, y el presidente de Rusia, Boris Yeltsin, acordaronanteayer martes que la URSS dejará de existir el próximo 31, según anunció la agencia noticiosa Interfax. El vocero presidencial ruso, Pavel Voshchanov, agregó, al término de la reunión entre ambos líderes, que también se convino que al expirar este año habrán dejado de existir todas las estructuras estatales y quela bandera roja, con la hoz y el martillo, será arriada en todo el país. Los militares aseguraron a los Estados Unidos que no intervendrán en este proceso político. El sueño de un gran Estado chauvinista, sostenido por los seguidores de Marx y de Lenin, llega así a su fin. Lo remplazará la nueva Comunidad de Estados Independientes que por ahora —al menos en las cifras— tiene la grandeza del Estado que sustituye.

MOSCU, 17 (Reuter, EFE, AFP y AP). — El presidente soviético **Mijail Gorbachov** y el de la Federación Rusa, **Boris Yeltsin**, decidieron hoy de común acuerdo que la **Unión Soviética dejará de existir formalmente antes de finalizar 1991**. En vísperas del nuevo año, la bandera de la unión será arriada oficialmente como símbolo inequívoco de que el Kremlin pasará a poder de Rusia, según informó el portavoz de la presidencia rusa, **Pavel Voschanov**, a la agencia independiente Interfax.

Durante esta reunión, la segunda en el día que mantenían ambos mandatarios a puertas cerradas en el Kremlin, Gorbachov y Yeltsin dialogaron además sobre las negociaciones que el presidente de la Federación Rusa mantendrá el próximo sábado, en Alma Ata, capital de Kazaj (ex Kazajstán) con los líderes de las repúblicas eslavas de Bielorrusia y Ucrania y de las musulmanas de Kirguizia, Uzbekistán, Tadjikistán, Turkmenia y Kazaj.

Se espera que en este histórico encuentro del sábado 21 las cinco repúblicas centroasiáticas musulmanas se incorporen a la Comunidad de Estados Independientes (CEI), alianza de los tres estados eslavos sellada el 8 de este mes en Minsk, capital de Bielorrusia.

En los últimos intentos por frenar una historia ya irreversible, el Soviet Supremo soviético se reunió hoy para examinar y aprobar o rechazar el acuerdo de Minsk, según una propuesta lanzada por Gorbachov al conocer la creación de la CEI. El hemiciclo parlamentario, apenas ocupado hasta la mitad, potenció la agonía de las estructuras del antes imbatible poder central.

La sesión de la Cámara baja, postergada del viernes para hoy por falta de quórum, reunió apenas el 25 por ciento de los diputados, en su mayoría de tendencia conservadora. El Soviet de las Repúblicas (Cámara alta) directamente renunció a reunirse a pesar de que esa estructura aún no ha sido formalmente disuelta. El lunes, el gobierno ruso se apropió de las sedes parlamentarias (véase nota aparte).

"Hoy nos reunimos probablemente por última vez", declaró el diputado letón **Viktor Alksnis**, uno de los fundadores del grupo parlamentario ortodoxo "Soyuz" (Unión). "Somos cobardes, hemos dejado que sucedan las cosas sin movernos aunque el pueblo votó el 17 de marzo de 1991 por un Estado único", agregó, aludiendo al referéndum llevado a cabo en esa fecha por el presidente Gorbachov.

Luego de llamar a respetar la Constitución, el diputado predijo un futuro de enfrentamientos políticos y guerra civil. "La suspensión arbitraria de las instituciones centrales e interrepublicanas deja ambigua la cuestión del control de armas nucleares y de las fuerzas armadas. Lo más terrible está por venir. Lo van a ver: esa gente nos conduce a la muerte", dijo.

♦ La transición

Todas las instituciones estatales soviéticas pasarán a jurisdicción de la Federación Rusa o desaparecerán, según acordaron hoy Yeltsin y Gorbachov, informó a Interfax el vocero presidencial ruso.

Vochanov, insinuando que el traspaso se producirá con la mayor celeridad posible, informó que el Gosbank (Banco del Estado soviético) será nacionalizado por Rusia "en los próximos días". El vocero no precisó qué suerte correrá el presidente Gorbachov.

En cambio, el portavoz oficial de Gorbachov, **Andrei Grachev**, indicó que la URSS "vive una etapa de transición en la que cambiarán las estructuras de poder", período que se extenderá hasta mediados de enero.

En cuanto al futuro de Gorbachov, el vocero excluyó "definitivamente" la posibilidad de que acepte "un papel honorífico" en la CEI. Según Grachov, el presidente quiere seguir siendo "una personalidad política activa" pese a su desacuerdo con la decisión de las tres repúblicas eslavas de crear la CEI.

Yeltsin, en un reportaje publicado por el diario italiano **La Repubblica**, descartó que Gorbachov vuelva a tener algún papel en la nueva mancomunidad y sostuvo que, "en vista de nuestra decisión de completar la disolución (de la URSS) en diciembre, él también debe tomar una decisión para esa fecha", en alusión a su renuncia.

Yeltsin dijo que el ministro soviético de Relaciones Exteriores, **Eduard Shevardnadze**, renunció en forma hace pocos días por Gorbachov, tampoco tendrá un papel que desempeñar en la CEI. El ministerio será fusionado con el ruso en pocos días, agregó el presidente ruso.

El secretario de Estado norteamericano, James Baker, ha recibido garantías de que los millones de armas nucleares se mantendrán al margen de la política, reveló un alto funcionario estadounidense que acompaña a Baker en su viaje por varias repúblicas de la ex URSS.

En diálogo con la prensa, el funcionario, que pidió guardar el anonimato, informó además que el ex ministro de Defensa ruso, Evgueny Shaposhnikov, será muy probablemente el futuro comandante de las fuerzas armadas de la CEI.

Baker viajó hoy a Kirguizia para entrevistarse con los que cuenta la nueva mancomunidad de repúblicas musulmanas.

Nº [illegible]

[illegible] Crisis en la producción de petróleo en la URSS...

[illegible] CLARÍN (URGENTE)

[illegible] JERUSALEM

[illegible] URGENTE)

[illegible] ECONÓMICO

[illegible] SECTOR EMPRESARIO (1404)

Llega al límite la falta de petróleo

NIZHNEVARTOVSK, 17 (AP). — La crisis en la producción de petróleo que arrastra la ex Unión Soviética desde la década de los 80 se ha agudizado en los últimos meses, y ya ha comenzado a perturbar la prestación de servicios eléctricos y los sistemas de transportes.

La producción del crudo soviético, cuya exportación constituye la mayor entrada de divisas extranjeras para la ex URSS, bajó de 4.100 millones de barriles en 1988 a 3.900 millones en 1989, y para este año no se esperan más de 3.700 millones. Especialmente significativo es el descenso de la producción registrado en Tyumen —provincia de Siberia, en la que se extrae más del 60 por ciento de todo el petróleo soviético—, **el cual generó una importante crisis energética que obligó a algunas ciudades a reducir o directamente eliminar el suministro de electricidad.**

En las condiciones actuales no podrá impedir el descenso de la producción, opinó **Vladimir Repin**, geólogo de Nizhnevartovsk, refiriéndose a las complicaciones tecnológicas y económicas que deben afrontar. Nizhnevartovsk es una ciudad construida en los años 60 como centro urbano del campo de explotación petrolífera de **Samotlor**, el más rico de la provincia de Tyumen y uno de los mayores del mundo.

Según la opinión de los geólogos, **ya se ha extraído de un 60 a un 70 por ciento del petróleo disponible en los fecundos campos de Tyumen.** El resto está a mayores niveles de profundidad, y para llegar a ellos se necesita un desarrollo tecnológico más avanzado que los soviéticos aún no han alcanzado. La explotación de otras áreas petrolíferas no llegaría a compensar las pérdidas que acarrea Tyumen. Los campos del este de Siberia y los de los Urales se mantienen en una línea descendente desde hace diez años.

Las consecuencias en el transporte de carga y de pasajeros ya son evidentes. **La escasez de gasolina dificulta aún más la distribución de alimentos y materias primas**, la cual se agravará seguramente durante los rigurosos meses invernales. **El transporte aéreo, en especial la compañía soviética Aeroflot, llegó a estar prácticamente paralizado**, lo cual llevó a multitudes de pasajeros a protestar en las pistas de aterrizaje por el retraso de sus vuelos debido a la falta de combustible. Y el estado crítico de la industria no tardará en verse afectado por los problemas energéticos.

La convulsionada situación política y social de la antigua Unión Soviética, y el creciente espíritu independentista de sus repúblicas, también se hicieron sentir en este tema. Los enfrentamientos raciales en Armenia y Azerbaiján interrumpieron la fabricación de equipos de tuberías y excavación, y Azerbaiján bloqueó el envío de motores para bombeo de origen armenio.

♦ Nacionalización

La confusión en Tyumen aumentó en noviembre cuando **Boris Yeltsin**, presidente de la Federación Rusa, declaró que los campos de esa provincia pertenecían a la república, no al gobierno central liderado por **Gorbachev. Kazajstán y Azerbaiján**, por su parte, siguieron los pasos de Yeltsin en la nacio-

[illegible] nacionalización de su propio petróleo. [illegible] dijo que las repúblicas [illegible] económico de [illegible] poder su petróleo por [illegible] rublos.

A las dificultades [illegible] físicas se suma la falta de [illegible] menos. Siberia ya no [illegible] jadores como en los [illegible] cida, de [illegible] su [illegible] viendas y de [illegible] inflación desde [illegible] rios edificios [illegible] que no [illegible] capitalista, no [illegible] prar.

Las [illegible] petróleo [illegible] sibería [illegible] gión de [illegible] gunos de [illegible] convenios. Un [illegible] sin, sin [illegible] hasta el año [illegible] cencias de prospección, [illegible] so las expectativas rusas.

ENT[illegible]
[illegible]

01.01

920070

[illegible]: 10
TITULO: Críticas del Vicepresidente Rutskoi contra Yeltsin.
PERIODICO: CLARIN (1500Z4).
FECHA: 19/12/91.
VIA: URSS. (ICITS)
F. Pol (1164)
G. Nac (1202)

Fractura en el vicepresidente

El canciller de la ex URSS, Edouard Shevardnadze, manifestó ayer miércoles su inquietud por la posibilidad de un nuevo golpe de Estado o de un estallido social. El ministro, quien dijo que se vive una situación de caos, agregó que se generaliza un clima de miedo en la población. En la recién creada Confederación de Estados Independientes aparecieron serias divisiones al conocerse duras críticas lanzadas por el vicepresidente ruso Alexander Rutskoi contra la política de Boris Yeltsin y su entorno. Gorbachov reclamó que el recambio de poder se haga en un marco formal, luego de una sesión plenaria del Soviet Supremo, máximo organismo parlamentario que virtualmente ya ha dejado de existir.

Agencia AFP

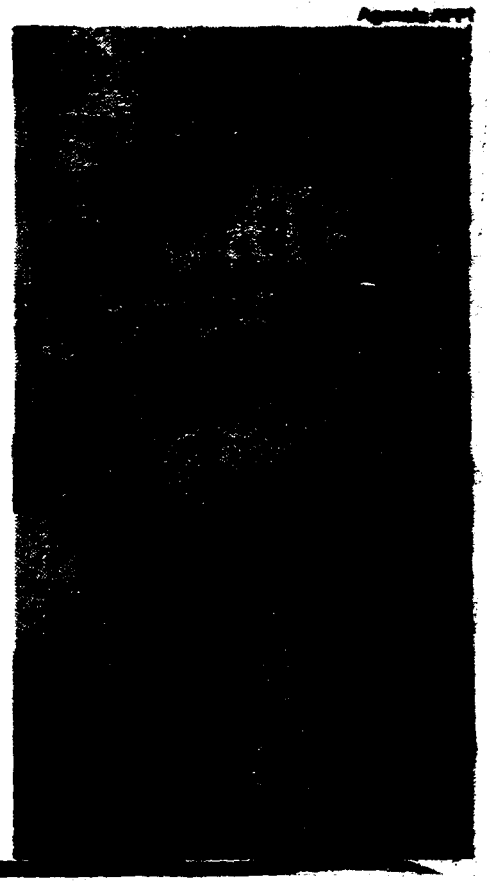

Alexander Rutskoi, vicepresidente ruso, afirma que Yeltsin trajo el caos y la anarquía.

ENT HA VR

01-05

9200705

gobierno ruso: el ataca a Yeltsin

MOSCU, 18 (EFE, ANSA y Reuter). — El proceso de disgregación que se vive en la ex URSS alcanzó hoy también a su aparente sucesora, la recién constituida Comunidad de Estados Independientes, cuando el vicepresidente ruso Alexander Rutskoi criticó duramente al jefe de Estado de la República, Boris Yeltsin y a sus colaboradores más inmediatos.

Rutskoi, un general de la aviación condecorado durante la guerra de Afganistán, afirmó que "actualmente en Rusia no hay democracia y se plantea una situación de vacío de poder total, además de que reinan el caos y la anarquía". Agregó que el gobierno de la Federación "se convirtió en un hervidero de intrigas en el que nadie sabe hacia dónde vamos ni qué objetivo tenemos".

Según el funcionario, como consecuencia de esa situación se registran "un alza desenfrenada de los precios, caída de la producción, incumplimiento de los compromisos contractuales, crisis energética y desabastecimiento de combustible".

Rutskoi, que proviene de las filas del comunismo reformista, censuró la decisión de Yeltsin de desempeñar personalmente la dirección del gobierno y, además, cuestionó la capacidad y la orientación ideológica de los integrantes del elenco ministerial del presidente.

"La democracia es inconcebible sin la tolerancia y el respeto de las convicciones ajenas, pero en Rusia las mismas personas que dedicaron toda su vida a la enseñanza del marxismo científico hoy desatan una caza de brujas y exigen apartar de la dirección a los que ocuparon cargos en la jerarquía comunista", indicó.

♦ **El entorno**

El principal blanco de los ataques del vicepresidente fue Gennadi Burbulis, secretario del gobierno de la Federación, de quien dijo que es la "eminencia gris" que actúa detrás de Yeltsin. Rutskoi sostuvo que su rival procura aislarlo del jefe de Estado, para lo que "se vale de calumnias y chismes, además de utilizar la indecencia de los que lo rodean".

Otro de los funcionarios censurados por el impetuoso oficial de la aviación, un hombre de pobladas bigotes y mirada dura, fue el viceprimer ministro Yegor Gaidar, arquitecto de las reformas que Rutskoi considera precipitadas.

"No hemos ingresado al mercado, sino a la anarquía ... es imposible liberar los precios sin antes hacer privatizaciones, sin modificar el agro y las finanzas. Todo está cayendo a un abismo, la economía, el sistema financiero y la confianza del pueblo ... mientras hablamos de reformas la situación se agrava hasta un punto catastrófico", subrayó al caracterizar el proceso impulsado por Gaidar.

Pese a sus diferencias con los gobernantes de la Federación, Rutskoi ratificó su lealtad a Yeltsin. "Pase lo que pasare, mi actitud frente al presidente es la mejor. Agradezco al destino por haberme permitido trabajar junto a él".

Aunque reacató la figura del presidente, Rutskoi censuró la forma de gobernar de aquel y de sus allegados: "Se emiten decretos que primero anulan los existentes y luego se da a la administración un plazo de uno o dos meses para dictar normas que remplacen a las derogadas. Creo que habría que proceder al revés".

Rutskoi manifestó su inquietud por la falta de control y se preguntó qué ocurriría si "los mostradores vacíos de hoy se sustituyeran más adelante por comercios privados que se abastecieran de los productos estatales para venderlos a precios astronómicos".

♦ **Baker**

La arremetida de Rutskoi contra Yeltsin no fue la única sufrida por el presidente de la Federación. Hace apenas dos días el alcalde de Moscú, Gavril Popov, anticipó que renunciaría a su cargo por sus divergencias con el gobierno ruso.

Al concluir el congreso del Movimiento por las Reformas Democráticas —agrupación reformista fundada en julio por el ministro de Relaciones Exteriores, Eduard Shevardnadze—, Popov, un liberal, declaró que en la república no avanzaron los procesos de privatización y de reforma agraria y agregó que los cambios se limitaron a las normas tributarias y a la liberación de precios. Estos puntos de vista coinciden con los de Rutskoi.

El secretario de Estado norteamericano, James Baker, quien realiza una gira por la ex URSS, tuvo ayer oportunidad de escuchar críticas de otra índole contra el presidente de la Federación cuando, al reunirse con el jefe de Estado de Kazajstán, Nursultán Nazarbayev, este le dijo que aceptaría un control centralizado de los arsenales atómicos, pero que no se desarmará a menos que Rusia también lo haga. Yeltsin había expresado su disposición de que todos los dispositivos nucleares se emplacen en el territorio ruso.

El jefe de Estado kazajo también objetó frente a Baker la propuesta de su par ruso de que la lanza de la CEI que perteneció a la ex URSS pase a ser ocupada por un representante ruso. Los miembros de la CEI se reunirán el sábado en Alma Ata con otras cinco repúblicas a fin de ampliar la comunidad, pero los indicios surgidos permiten prever desinteligencias.

Baker dialogó hoy en Minsk con el presidente bielorruso Stanislav Shushkevich, quien propuso la desnuclearización de su república.

Compañía Aérea "Aeroflot" pasa a pertenecer a Rusia
La Mañana (15015)
26/12/91

Aerolínea estatal ante grave crisis económica

MOSCU. - La compañía aérea Aeroflot, como la mayor parte de los bienes del Estado soviético, pasó a Rusia, que con ello heredó no sólo sus miles de aviones, sino también los problemas de la mayor aerolínea del mundo, que [illegible] este año ha sufrido 33 accidentes, en los que murieron 240 personas.

"El 40 por ciento de los 7.800 aviones soviéticos de las líneas internas no vuelan por vejez y falta de repuestos", declaró ayer en rueda de prensa el Director del Departamento de Transporte Aéreo de Rusia, [illegible] Lusin.

Este hecho, que según Lusin supone para la compañía [illegible] de "dinero perdido", afecta también, aunque en mucho menor grado, a las líneas internacionales, donde permanecen "anclados" entre 25 y 30 aparatos.

Más del 70 por ciento de los aviones y helicópteros del país siguen funcionando, pese a que su período de explotación haya vencido hace tiempo, informó recientemente el periódico Komsomolskaya Pravda, que consideró esta situación como jugar a la "ruleta rusa" con los clientes.

En los primeros once meses de este año, 240 personas murieron en 33 accidentes aéreos en vuelos internos, debido al mal estado de la aviación civil, señaló el diario.

El mal estado técnico de la flota aérea se ve agravado por la falta de combustible, razón por la cual se anuló una serie de rutas y 87 aeropuertos del país permanecen cerrados, según las cifras que dio anoche la televisión soviética.

Para Lusin, las dificultades técnicas se deben, en parte, a que los antiguos aliados socialistas, que antes suministraban repuestos a la aviación de la URSS, pretenden ahora vendérselos a precios de mercado libre y, además, de mala calidad.

Sobre la actual "crisis de combustible", el funcionario dijo que se debe a que las ex repúblicas de la URSS [illegible]

Sin embargo, Lusin se mostró optimista sobre [illegible] 1992.

Explicó que los aparatos más grandes, [illegible] IL-86, TU-134 y TU-154, [illegible]

Por ello, añadió, se procederá a [illegible] de la serie B, además de adquirir para las líneas [illegible] "Airbus" A-300.

Agregó que otra medida para modernizar la flota aérea será la [illegible] de capitales y compañías aéreas del mundo, entre las que citó a la "British Airways".

9200706

DOCUMENTO
TEMA Reconocimiento Internacional a la nueva Comunidad de
PROCEDENCIA Amb'To Financiero (1602) Estados Independientes.-
FECHA DOC. 20/12/91.
CLASIFICACION URSS. (40175)
Fax. Ref. (11164)
RR. II (11399)
Suecia (67226)
Noruega (10137)
Italia (10108)

Primeros reconocimientos

Estocolmo (UPI, Reuter, DPA) — Las repúblicas que conforman la nueva Comunidad de Estados Independientes, la naciente estructura de la casi desaparecida URSS, comenzaron a recibir ya los primeros reconocimientos internacionales a su independencia.

El más importante hasta el momento fue de Suecia, que ayer decidió reconocer diplomáticamente como estados independientes a **Rusia, Ucrania y Bielorrusia.** Justificando su actitud, la cancillería sueca señaló que se tomó en cuenta los anuncios de los tres estados que piensan cumplir los acuerdos internacionales de la URSS.

D-7

• **Noruega**

El lunes pasado, **Noruega** se convirtió en el primer país occidental en reconocer a los tres estados, y para la próxima semana se espera que otras naciones europeas se sumen a la medida.

Italia, por ejemplo, dejó entrever ayer que la Comunidad Europea podría dar un paso en ese sentido en los próximos días.

ENTRADO HA-
CRUZADO VR.

T-T

9200707

TIT: Yeltsin. toma posesión del Kremlin.-
PRO: Clarín (150024)
FE: 24/12/91
VE: URSS (150175
Fed. Rusa (10220)
T. Pol (11164)
G Nac (11302)

Yeltsin tomó posesión del Kremlin

El presidente soviético, Mijail Gorbachov, admitió en una entrevista aparecida ayer en el diario "Nezavisimaya Gazeta" que renunciará una vez que se garantice el proceso de transición de la ex URSS hacia una nueva mancomunidad de estados.

MOSCU, 19 (Reuter, AFP, EFE y AP). — El presidente de la Federación Rusa, Boris Yeltsin, se apropió hoy de todos los bienes del ex Estado soviético mediante una serie de decretos que incluyen el control de la fortaleza del Kremlin y la abolición del Ministerio de Relaciones Exteriores de la ex URSS.

La agencia de noticias independiente Interfax informó hoy que el gobierno de Yeltsin absorberá el Ministerio soviético del Interior y los servicios de seguridad interrepublicanos, dos de los escasos organismos que habían sobrevivido al reciente anuncio de disolución de casi un centenar de organismo federales, prevista para fines de enero.

La decisión de Yeltsin despoja a la ex Unión Soviética de todas sus funciones con excepción del Ministerio de Defensa y el de Energía Atómica e Industria. La desaparición de la Cancillería soviética representa a la vez el abrupto apartamiento del ministro Eduard Shevardnadze —antiguo aliado de Gorbachov y protagonista destacado del fin de la guerra fría— de la escena política soviética.

"Por decreto del presidente Yeltsin, todos los edificios, pertenencias y bienes, incluyendo divisas extranjeras, de la presidencia soviética y del Comité Económico Interrepublicano son transferidos a la administración rusa", dijo la agencia.

Sometido a intensas presiones para que renuncie, Mijail Gorbachov admitió que decidiría su suerte después de la reunión que mantendrán este fin de semana en Alma Ata, capital de la república de Kazaj

representantes de la ... nidad de estados que ... derá a la Unión Soviética.

El presidente sovi... reconoció que dimitiría... vez que haya quedado ... guardado el proceso de ... sición "armónica" de la ... URSS a la nueva ... munidad. En una ... vista con el diario "... viednaya Gazeta", G... chov aclaró que el tem...

9200708

Yeltsin controla los Servicios Secretos Soviéticos -
Clarín (19OCT24)
21/12/91
(KGB (10175)
F. Rusa (10224)
T. N.Y. (11103)
Organismos de Inteligencia (11=37)

Yeltsin controla ahora los servicios secretos

Veinticuatro horas después de haber tomado el control de todos los bienes de la administración soviética –incluido el edificio del Kremlin–, el presidente de Rusia, Boris Yeltsin, asumió el mando de los servicios de inteligencia. De ahora en adelante habrá una agencia de espionaje rusa.

MOSCU, 20 (AFP y Reuter).— En una medida que acrecienta aún más su poder, la presidencia rusa emitió hoy un decreto firmado por Boris Yeltsin (quien se encuentra en Italia) por el cual se establece que Rusia tomará bajo su control los servicios centrales de inteligencia soviéticos, según informó la agencia Interfax.

El decreto dispone que "todas las propiedades, edificios, bancos de datos y documentación de los servicios de inteligencia de la ex URSS deberán ser entregados al servicio ruso de inteligencia extranjera, en el plazo de tres meses". Para concretar el traspaso fue dispuesta la creación de una comisión especial.

El objetivo de la nueva agencia, según el mismo texto, será "organizar la inteligencia en provecho de la seguridad de Rusia y entregar información a los órganos de poder y de la dirección del Estado".

Los servicios federales de informaciones exteriores de la desaparecida Unión Soviética fueron creados en octubre pasado, para reemplazar a la célebre y temida KGB (Comité para la Seguridad del Estado).

El ex presidente de la KGB, Vladimir Kriuchkov, fue uno de los principales artífices del fallido golpe de Estado en agosto de este año. Desde entonces la organización afrontó un proceso de profundas modificaciones que culminó con su disolución hace dos meses.

La decisión dada a conocer hoy implica un nuevo avance de Yeltsin en su campaña por eliminar todos los vestigios del viejo sistema soviético centralizado y traspasar esas estructuras a la Federación Rusa.

El jueves, y con Yeltsin habiendo iniciado su visita a Italia, Rusia resolvió apoderarse de la Cancillería, el Ministerio del Interior, la Policía Secreta Interna y el Kremlin. El presidente ruso ordenó también la creación de un superministerio de Seguridad y Asuntos Internos, fusión de los servicios de seguridad y el Ministerio del Interior soviéticos.

La estrategia de poder diseñada por Yeltsin consiguió generar un frente de oposición a su persona y sobre todo a sus méto-

dos, calificados por sus detractores de "poco democráticos".

Esta oposición viene tanto de las filas conservadoras —surgidas del disuelto Partido Comunista—, como de los diputados del Soviet Supremo (Parlamento) —bruscamente depuestos de sus funciones—, del Parlamento Ruso —relegado por los métodos del equipo de Yeltsin—, y de la corriente demócrata que hasta ahora apoyó activamente al presidente ruso. Además, el presidente soviético Mijail Gorbachov multiplica desde hace dos días sus apariciones en la televisión para insistir en la necesidad de que el proceso actual se lleve a cabo de manera constitucional.

La prensa ha comenzado a hacerse eco de este disconformismo de la clase política. Por ejemplo, en el semanario progresista Noticias de Moscú, Constantin Lubluchenko —presidente del Soviet de la Unión y partidario de las reformas—, calificó a los métodos utilizados por Yeltsin como "burocráticos" y afirmó que "la necesidad no puede remplazar la legitimidad".

HA R.

01-01

9200709

Boris Yeltsin busca apoyo del Gobierno Italiano.

Clarín (150224)
21/12/91
URSS (10175)
Fed Rusa (10220)
Italia (10108)
F. P. (11164)
RR. II. (10548)

El líder ruso busca más apoyo italiano

ROMA, 20 (Reuter). — El presidente ruso, Boris Yeltsin, quien ya se ha asegurado 1.200 millones de dólares como regalo de Navidad del gobierno italiano, exhortó hoy a los principales empresarios a respaldar sus medidas orientadas a crear una economía de mercado.

"Las inversiones privadas en Rusia —un mercado de 150 millones de personas— son vitales", les dijo.

Yeltsin inició la segunda de sus dos jornadas de visita a Roma, reuniéndose con Franco Nobili, jefe del conglomerado estatal IRI, la más grande de las compañías italianas, y con Gianni Agnelli, titular de la compañía automotriz Fiat.

El gobernante ruso, en su primer viaje al exterior desde que a principios de este mes anunció la defunción de la Unión Soviética, enumeró una serie de incentivos para los inversionistas de Italia, segundo principal socio comercial occidental de la Unión Soviética, dijeron fuentes gubernamentales.

Se comprometió a liberalizar los precios el mes próximo, pero aseguró que las inversiones de capital quedarán protegidas contra inflación y cualquier turbulencia cambiaria que pudiera sobrevenir.

También aseguró a los empresarios que podrán repatriar utilidades y que gozarán de sustanciales exenciones impositivas.

Yeltsin esbozó un plan tendiente a crear una institución internacional que actuará como agencia de seguros al servicio de inversionistas extranjeros ante cualquier dificultad que pudieran tener en Rusia.

Ese organismo funcionaría en estrecha conexión con agencias nacionales de garantías de exportación, como la SACE italiana, que el jueves desbloqueó una línea de crédito por 1.200 millones de dólares para la Unión Soviética, y la transfirió a Rusia.

Yeltsin también se reunió hoy con el ministro de Defensa, Virginio Rognoni, "poco después de anunciar que quería que Rusia ingrese eventualmente a la alianza de la OTAN", y tenía previsto un encuentro con el papa Juan Pablo II.

En un mensaje dirigido a una trascendental reunión que celebran en Bruselas los cancilleres de la OTAN con los de sus ex enemigos del Pacto de Varsovia, Yeltsin dijo que "planteamos la afiliación de Rusia a la OTAN, si bien como aspiración política a largo plazo".

Rusia, que posee la mayor parte del arsenal nuclear soviético en su territorio y es de lejos la más grande de las repúblicas soviéticas, no fue invitada a la confederación de Bruselas.

Yeltsin fue agasajado virtualmente con el pleno tratamiento de jefe de Estado en Italia, y obtuvo del primer ministro Giulio Andreotti promesas tácitas de reconocimiento diplomático.

9200710

Yeltsin arrebata el poder económico a Gorbachov
El País (...)
22/12/91

[E]l Ultimo Zarpazo de Yeltsin: [T]odo el Poder Económico a Rusia

Mijail Gorbachov, en sus últimas jornadas en el Kremlin, mira hacia un futuro sin poder.

The New York Times

Por SERGE SCHMEMAN

MOSCU. — Al asumir el control de los bolsillos del Kremlin, Boris N. Yeltsin ha dado un paso más para hacer de los vestigios de la autoridad central soviética una extensión de su gobierno ruso. Su acuerdo para financiar el presupuesto soviético y garantizar créditos al banco estatal pudo haber parecido un poco rutinario después del intenso drama de los acontecimientos que comenzaron con el intento de golpe en el Kremlin y su colapso hace 14 semanas. La medida fue anunciada en forma de un breve comunicado después de una "junta de trabajo entre Yeltsin, el presidente de la República Rusa, y el presidente soviético, Mijail S. Gorbachov". No obstante, la rendición del control financiero a Rusia sugirió el final de lo que queda de la autonomía y autoridad del maltrecho gobierno de Gorbachov. Eso, que coincidió con la votación abrumadora en Ucrania en favor de la independencia, confirmó algo que se hizo más claro en noviembre: la Unión Soviética que Gorbachov trató tan afanosamente de conservar era poco más que una etiqueta de conveniencia hasta que Rusia, Ucrania, y sus vecinos definieron sus destinos cada vez más separados.

CAMINOS DE LA SEPARACION

Se abrió un nuevo capítulo en la historia extraordinaria de la desintegración de la Unión Soviética. Fue una medida de los caminos impredecibles que parecen tomar las cosas, pues un hecho que habría provocado ansiedad y consternación hace apenas un mes, la transferencia del control del presupuesto a Rusia, se produce ahora casi como un alivio. En alguna parte de los eventos caóticos del mes pasado la creciente conciencia de que Ucrania parecía avanzar hacia la independencia, la bancarrota del gobierno central, —la creciente disposición de Yeltsin para asumir las deudas y responsabilidades del antiguo centro y la impaciencia del líder ruso para iniciar reformas— se hizo evidente que el centro era incapaz de mantener el control, pero que eso no causaría la catástrofe que Gorbachov predijo. Que Yeltsin haya planeado esto, es discutible. Pero al esperar hasta que el gobierno central estuviera en el umbral de la moratoria en sus deudas externas y fuera incapaz de cubrir su presupuesto interno, se aseguró de que su aceptación de estas responsabilidades sería aplaudida en el exterior, en casa, y entre las repúblicas soviéticas que tienen todavía grandes instituciones pertenecientes a toda la Unión.

AVALANCHA DE RUBLOS

El catalizador fue, sin embargo, no tanto la ambición de Yeltin como Ucrania, la importante república cuyas aspiraciones nacionales han figurado como una amenaza para la autoridad central del Kremlin. Tanto Gorbachov como Yeltsin reiteraron la semana pasada una verdad conocida desde hace mucho tiempo en Moscú, que no puede haber Unión Soviética sin Ucrania. Gorbachov trató de convencer al presidente Bush de que la salida de Ucania era una "catástrofe para la Unión, para la propia Ucrania, y para Rusia, Europa, y el mundo". El argumento, sin embargo, pareció sonar cada vez más hueco a medida que Ucrania se acercó a la independencia. Bush dejó entrever que Estados Unidos estaba preparado para trabajar por el reconocimiento político si Ucrania demostraba ser responsable en las cuestiones financieras, militares, de derechos humanos y regionales. Para Yeltsin, la verdadera cuestión no era si debía tratar de detener a los ucranianos, sino prepararse para la perspectiva de que ellos estaban decididos a seguir solos. La preocupación inmediata era que si Ucrania creaba su propia moneda, otras repúblicas seguirían su ejemplo inmediatamente y Rusia sería abrumada con una masa inflacionaria de rublos. Eso destruiría cualquier oportunidad de estabilizar el rublo y de imponer las medidas tendientes a un libre mercado proyectado por el nuevo equipo de gobierno de Yeltsin. Una razón para tomar las riendas financieras, entonces, fue prepararse para la posibilidad de que Rusia podría verse obligada también a emitir su ropia divisa.

Otro motivo fue una necesidad urgente de frenar el flujo de papel moneda en un momento en que el gobierno central había agotado otros medios para satisfacer sus necesidades financieras. Gorbachov y el terco Consejo Estatal de presidentes de las repúblicas parecieron incapaces de alcanzar cualquier decisión política o económica que pudiera imponer un

9200711

ENTR... H.P.
VR

01/02

9200711

■ El último golpe que sufrió Mijail Gorbachov antes de la desaparición de la URSS fue la pérdida del poder económico, que le fue arrebatado por Yeltsin.

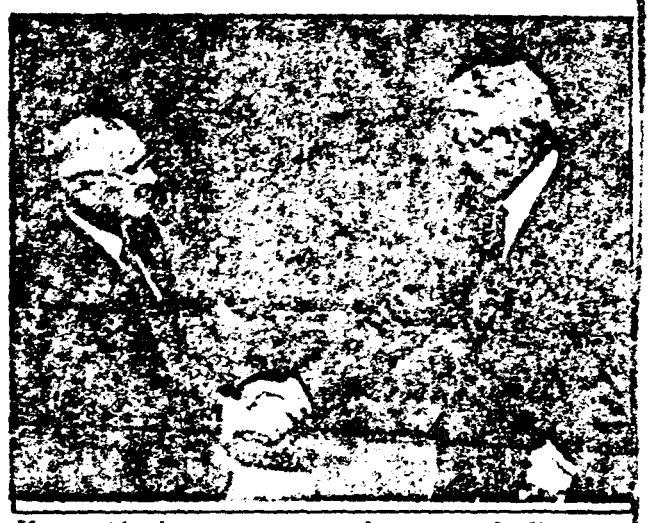

Un apretón de manos que puede marcar el adiós entre Mijail Gorbachov y Boris Yeltsin.

orden fiscal, y Yeltsin finalmente pareció decidir que Rusia no podía esperar más. Al final, la medida de Yeltsin para hacerse cargo de las finanzas del Kremlin tuvo gran aceptación.

EL SUEÑO DE GORBACHOV

Los gobiernos e inversionistas extranjeros advirtieron una nueva oportunidad de estabilidad financiera, y por consiguiente del pago de deudas y nueva inversión potencial. Las repúblicas más pequeñas se beneficiarían igualmente con la estabilidad en el centro y el escape del colapso económico. Incluso Gorbachov ganó, ya que el arreglo le da tiempo para continuar la búsqueda de un acuerdo económico y político entre las repúblicas. De hecho, los dos líderes, que alguna vez fueron rivales encarnizados, parecieron actuar ahora en una curiosa simbiosis. Yeltsin todavía necesitaba cierta forma de gobierno central para poder convencer a otras repúblicas de que asuman su parte de responsabilidad en las deudas y cuentas soviéticas, y para borrar la impresión de que estaba tratando de construir un imperio ruso. Gorbachov, por su parte, pareció reconocer que su cargo y su sueño de una futura unión podría sobrevivir solamente con la ayuda de Yeltsin. Pero si los dos hombres encontraron una vez más la forma de evitar precipitarse en un abismo, fue solamente para enfrentar una multitud de nuevas incógnitas.

02-02

92007 11

La renuncia de Mijail Gorbachov.- Clarín (15602?)
22/12/91.
URSS (10175)
F. Pol (11164)
G. Naz (11302)

Final sin pena ni gloria

Mijail Gorbachov, el hombre que transformó la historia de este fin de siglo en un juego de [illegible] [illegible] por [illegible] tuvo ribetes de epopeya, terminó en sus últimos tramos, el grotesco.

La mañana del 19 de agosto, cuando un grupo de conservadores anunció el "[illegible]" del presidente Mijail Gorbachov, "enfermo" en su residencia de Crimea, consumó el acto final de una historia iniciada, con la inauguración de la "perestroika", en 1985.

Hijo de una modesta familia campesina de Stavropol [illegible], Gorbachov siempre supo hacer uso de su seducción y férrea voluntad para ascender en una carrera política que lo colocaría en el Kremlin, luego de la muerte de Konstantín Chernenko.

Prueba de su astucia y empeño es la forma en que el joven Mijail accedió a la Universidad. Sabía que con su instrucción de provincias no iba a poder sortear el duro obstáculo de un examen de ingreso muy competitivo. Ya como integrante del Komsomol (Juventud Comunista), decidió realizar una hazaña cuya repercusión le evitara rendir la prueba. Cuando llegó el verano de su eventual ingreso a la Universidad, se convirtió en el joven que cosechó la mayor cantidad de trigo y maíz en Siberia. Trabajó 20 horas diarias y con el título de Abanderado Rojo del Trabajo conquistó el derecho de estudiar abogacía en la Universidad de Moscú.

◆ **Un final sin gloria**

Su ascenso al Kremlin en 1985, fue visto como el triunfo contra un sistema burocrático y anquilosado que tenía paralizado al país. Según cifras oficiales, la URSS tenía entonces un crecimiento económico anual del 3 por ciento, cifra imposible para un país que pretendía seguir siendo una superpotencia mundial.

Gorbachov, con indudable audacia, puso en marcha una maquinaria de cambios para transformar la inmensa federación soviética, que terminó atrapando entre sus piezas a su propio inventor. Comenzó así un conflictivo camino de marchas y contramarchas hacia la democratización del sistema político.

Los sucesos, que empezaron con una lentitud geológica y escasa credibilidad internacional, se aceleraron a un punto tal que hoy la realidad raya en el contrasentido y exige un ritmo de adaptación difícil de sobrellevar por expertos y legos.

Quienes, en 1985, consideraban, al ver la sonrisa actoral del entonces presidente norteamericano Ronald Reagan junto al alegre rostro de Gorbachov, que "ya no se podía creer en nada", no sabían aún lo que les esperaba. Pocos años después, Moscú observaba sin intervenir cómo se desplomaban los gobiernos comunistas de Europa del Este y cómo se derrumbaba el Muro de Berlín (noviembre de 1989). Otros inimaginables: la URSS decide apoyar la coalición encabezada por los EE.UU. para la guerra del Golfo, a fines de 1990, y anuncia el retiro de las tropas soviéticas de Cuba en setiembre de 1991.

Gorbachov, con su nuevo estilo de dirigente soviético —mundano, flexible, viajero y dialogador—, había cambiado el rostro de la URSS. Pero, internamente, crecía la crisis económica y la desintegración de una nación que [illegible] mantuvo unida [illegible] estructura rígida e [illegible] table.

Nuevos [illegible]

[illegible] convirtió en una [illegible] tiempo para el [illegible]

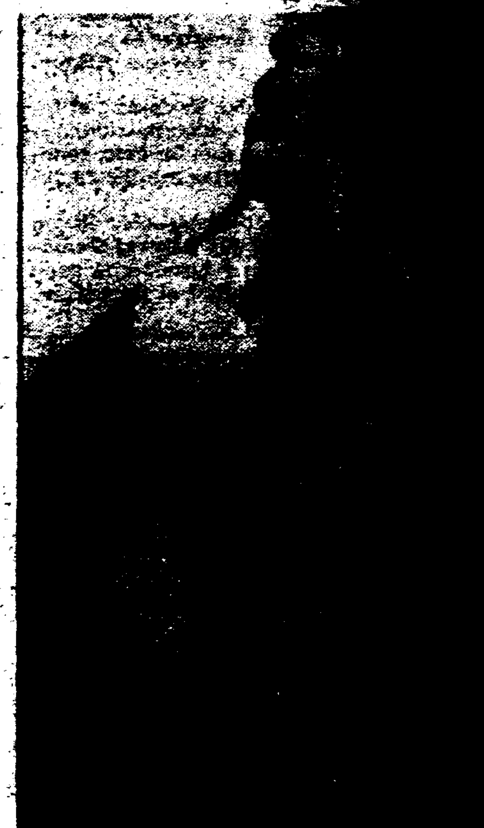

Mijail Gorbachov, de [illegible] corrosivo, que no [illegible]

01-01

92007/12

Rusia y otras 10 Repúblicas formaron la Comunidad de Estados Independientes (C.E.I.)
(Clarín 22/12/91)
ucs (10:x)
Fed. Rus (20220)
Rep. Sov (11553)
T- 22 (11164)

Buenos Aires, domingo 22 de diciembre de 1991 ★ CLARIN

LA SITUACION EN

Agencia Reuter

Rusia y otras unión que

Con la misma dimensión pero con mucho menos poderío que la ex URSS, la Comunidad de Estados Independientes (CEI), formada por once de las quince antiguas repúblicas soviéticas, tomó forma ayer en Alma Ata, capital de Kazaj. Cada uno de los Estados fundadores conservará su independencia: no habrá nacionalidad común. Rusia representará a la comunidad en los organismos internacionales y, hasta ahora, mantiene el control de las armas nucleares. La CEI comunicó a Mijail Gorbachov que el cargo de presidente de la URSS quedaba abolido. (Más inf. en págs. 28 a 31.)

AH-
US
01-01

9200713

La Situación del Ejército Rojo luego de la desintegración de la URSS..
22/12/91
URSS (10175)
F. Reuter. (1103)

El Ejército Roj

Los oficiales de las otrora temibles FF.AA. soviéticas se encuentran ahora sin saber cuál es su misión y su rol en la sociedad. Ni siquiera saben cuál es su patria. Estructuralmente habituados a intervenir en política, los mandos viven no sólo relegados del vertiginoso proceso de cambios que enfrenta el país, sino sin fondos y sin alimentos. Divididos en facciones pro y contra del nuevo esquema propuesto por Boris Yeltsin, se ven a merced de políticos, demagogos o movimientos informes de futuro incierto. El informe que sigue da cuenta de esta situación difícilmente imaginable poco tiempo atrás. Ex jefes militares, como Alexander Rutskoi, vicepresidente de Rusia, o Evgueni Shaposhnikov, designado ayer como comandante en jefe provisional de las FF.AA., juegan un rol político ambiguo, en un cuadro de desintegración.

MOSCU, 21 (Por **John Lloyd**, del **Financial Times**, especial para Clarín). — La cúpula de las FF.AA. soviéticas se concentró el viernes en su blanca fortaleza cuadrada de la plaza **Arbat**, en *Moscú*, canceló todos sus compromisos y se negó a recibir llamados. Podría decirse que entre esas blancas paredes se encontraba un grupo de hombres **a punto de perder la cordura.**

Al igual que el presidente soviético, **Mijail Gorbachov**, *el trabajo de toda su vida se halla en ruinas*. Los militares soviéticos, cuya mayoría no hizo otra cosa más que crecer en poderío e influencia a lo largo de sus carreras, se encuentran ahora tan desmembrados y sin rumbo que **sus antiguos enemigos han llegado a considerar con compasión la posibilidad de tenderles una mano para detener la autodestrucción.**

"Occidente —declaró **James Baker**, el secretario de Estado norteamericano, durante su reciente visita a la **URSS— debe ayudar a los soviéticos a destruir** y controlar **los remanentes militares de la guerra fría." Qué humillación.**

Este es solo uno de los golpes que deben absorber los militares en estos momentos. Pero algo aún más difícil de tolerar es **la inevitable desintegración de las fuerzas que comandaban.** Algo que no ocurriría según les habían asegurado a los generales esta semana, **pero que está sucediendo delante de sus ojos de todos modos.** El martes se habían reunido con Gorbachov, oportunidad en **fuerza aérea**, se ha declarado recientemente **titular del comando del Ejército Rojo en su república.**

Pero el fenómeno va mucho más allá. En primer lugar, el ejército y la milicia solo pudieron hacer de espectadores mientras perdían su monopolio de la fuerza dentro de la URSS a manos de **guardias nacionales, grupos guerrilleros, bandas de "vigilantes", y miniejércitos mafiosos.** En el Cáucaso hay armas en todas partes. Y en el **Soviet Supremo de Georgia**, jóvenes sin afeitar se pasean armados por los pasillos, mientras el Ejército Rojo se encuentra en sus cuarteles.

En segundo lugar, el ejército no está exento de la disolución de la sociedad en baronías, cada una de ellas con el eslogan de "sálvese quien pueda". En la zona de **dachas** que rodean a Moscú podía verse este verano a cuadrillas de soldados construyendo viviendas para generales, en lotes de tierra que habían recibido del antiguo gobierno por una bagatela.

Mientras tanto, en Moscú, la **F. W. Sawatzky**, una empresa constructora canadiense, ha creado un joint-venture con la empresa militar de construcciones **Glavspetstroi**, bautizada **Swatstroi**, para edificar departamentos para oficiales, y renovar viejos edificios para los extranjeros a través de un eventual alquiler en monedas duras. Los generales de la "Glavspetstroi" se harán ricos seguramente. Los obreros que trabajan en esta construcción apenas reciben **unos 20 rublos por mes.**

"¿Por qué piensa que el *Ejército Rojo* parece estar del lado de Azerbaiján en el conflicto de Nagorno-Karabaj?", se pregunta **Alexei Pankin**, comentarista de temas de seguridad y asuntos internacionales. **"Este es el temido y famoso Ejército Rojo, a fines de 1991 y del fin de la Unión Soviética."**

Sería mucho más reconfortante si aquellos que buscan hoy remplazar a la URSS por otro sistema de poder supieran las respuestas a las preguntas que, según el **Krasnaya Zvezda los oficiales se hacen al despertarse.** Pero no las saben.

El coronel **Vladimir Lopatin**, el influyente vicepresidente del Comité de Estado Ruso para Defensa y Seguridad, opina **que ya no es posible mantener unidos a los militares soviéticos si bien hace dos meses sí se hubiera podido.** Cree que las fuerzas nucleares estratégicas permanecerán bajo las ordenes de un comando central, pero ignora ante qué comandante en jefe se reportarán. Estima posible también que haya un ministerio de la "unión" de Defensa Nuclear Estratégica pero también ignora cómo se lo creará o subvencionará. El coronel Lopatin es un hombre inteligente, y está ascendiendo rápidamente, pero ni él ni los generales ni aquellos que fueron sus "maestros políticos" conocen las respuestas para las preguntas que se formulan varias veces por día.

♦ Disenso en la CEI

El disenso también ya se ha comenzado a percibir en la **Comunidad de Estados Independientes** (CEI), esa agrupación embriónica lanzada por **Rusia, Ucrania y Bielorrusia** hace menos de una semana. Yeltsin **desea un ejército unificado y fuerzas estratégicas.** El líder ucraniano Kravchuk **ya ha creado**, con asombrosa rapidez, **su propio ejército, recurriendo a los efectivos ucranianos del Ejército Rojo.** Y Bielorrusia, que pretende crear **un ejército de 90.000 hombres** (cerca de la mitad del poderío militar que tiene su territorio en estos momentos), **está ahora reconsiderando al parecer la unidad de las fuerzas estratégicas.**

El nuevo ministro de Defensa de Bielorrusia, el general **Pyotr Chaus**, declaró el miércoles según la agencia **TASS** lo siguiente: "No deberíamos apresurarnos a entregar nuestras armas nucleares a nadie", si bien agregó que dicha consideración no impediría que Bielo[illegible] un oden momento para un putsch

Dicha posibilidad es mencionada constantemente tanto por los diarios como en la calle. Y en esta eventualidad, el ejército es visto como **un componente importante.** El mariscal **Evgueni Shaposhnikov**, ministro de Defensa, nombrado luego del golpe de agosto a raíz de su oposición al mismo, ha estado enfrentando hasta ahora los embates del separatismo. La semana pasada envió a Ucrania a su viceministro para que negociara con los ucranianos **una transferencia de autoridad.**

01-02

9200714

CH[illegible]

La Situación del Ejército Rojo luego de la desintegración de la URSS..
Clarín (15000 cm)
22/12/91
URSS (10175)
F. Militar. (1163)

El Ejército Rojo

Los oficiales de las otrora temibles FF.AA. soviéticas se encuentran ahora sin saber cuál es su misión y su rol en la sociedad. Ni siquiera saben cuál es su patria. Estructuralmente habituados a intervenir en política, los mandos viven no sólo relegados del vertiginoso proceso de cambios que enfrenta el país, sino sin fondos y sin alimentos. Divididos en facciones pro y contra del nuevo esquema propuesto por Boris Yeltsin, se ven a merced de políticos, demagogos o movimientos informes de futuro incierto. El informe que sigue da cuenta de esta situación difícilmente imaginable poco tiempo atrás. Ex jefes militares, como Alexander Rutskoi, vicepresidente de Rusia, o Evgueni Shaposhnikov, designado ayer como comandante en jefe provisional de las FF.AA., juegan un rol político ambiguo, en un cuadro de desintegración.

MOSCU, 21 (Por **John Lloyd**, del **Financial Times**, especial para **Clarín**). — La cúpula de las FF.AA. soviéticas se concentró el viernes en su blanca fortaleza cuadrada de la plaza **Arbat**, en **Moscú**, canceló todos sus compromisos y se negó a recibir llamados. Podría decirse que entre esas blancas paredes se encontraba un grupo de hombres a punto de perder la cordura.

Al igual que el presidente soviético, **Mijail Gorbachov**, el trabajo de toda su vida se halla **en ruinas**. Los militares soviéticos, cuya mayoría no hizo otra cosa más que crecer en poderío e influencia a lo largo de sus carreras, se encuentran ahora tan desmembrados y sin rumbo que sus antiguos enemigos han llegado a considerar con compasión la posibilidad de tenderles una mano para detener la autodestrucción.

"Occidente —declaró **James Baker**, el secretario de Estado norteamericano, durante su reciente visita a la URSS— debe ayudar a los soviéticos a destruir y controlar los remanentes militares de la guerra fría." Qué humillación.

Este es solo uno de los golpes que deben absorber los militares en estos momentos. Pero algo aún más difícil de tolerar es la inevitable desintegración de las fuerzas que comandaban. Algo que no ocurriría según les habían asegurado a los generales esta semana, pero que está sucediendo delante de sus ojos de todos modos. El martes se habían reunido con Gorbachov, oportunidad en que este les garantizó que el ejército permanecería unido y que él seguiría siendo el comandante en jefe.

Y también se reunieron con **Boris Yeltsin**. Este les indicó que "no se hará ningún intento para dividir al ejército y enfrentar a sus cuadros". Yeltsin admitió que Ucrania sería un problema especial, pero confió en que ello podría resolverse "dentro del contexto de un comando unificado". A todo esto, **Leonid Kravchuk**, el presidente de Ucrania —reconocida ya como un país independiente por varias naciones—, se declaró el titular de todos los militares emplazados en su territorio.

♦ "¿Qué patria?"

Tal como señaló esta semana el diario militar **Krasnaya Zvezda**: "Nuestros oficiales se despiertan a la mañana preguntándose para quién trabajan. Servimos a la patria —dicen— ese es nuestro lema. Pero si uno lo piensa, ¿de qué patria estamos hablando?".

La patria es, de hecho, divisible en forma infinita, pudiendo volver a dividirse a su vez, no solo en sus 15 repúblicas constitutivas sino también en zonas étnicas más pequeñas. El presidente de la república autónoma independiente de **Checheno Ingusetia**, un general de la fuerza aérea, se ha declarado recientemente **titular del comando del Ejército Rojo en su república.**

Pero el fenómeno va mucho más allá. En primer lugar, el ejército y la milicia solo pudieron hacer de espectadores mientras perdían su monopolio de la fuerza dentro de la URSS a manos de **guardias nacionales, grupos guerrilleros, bandas de "vigilantes", y miniejércitos mafiosos**. En el Cáucaso hay armas en todas partes. Y en el **Soviet Supremo** de **Georgia**, jóvenes sin afeitar se pasean armados por los pasillos, mientras el Ejército Rojo se encuentra en sus cuarteles.

En segundo lugar, el ejército no está exento de la disolución de la sociedad en baronías, cada una de ellas con el eslogan de "sálvese quien pueda". En la zona de **dachas** que rodean a Moscú podía verse este verano a cuadrillas de soldados construyendo viviendas para generales, en lotes de tierra que habían recibido del antiguo gobierno por una bagatela.

Mientras tanto, en Moscú, la **F. W. Sawatzky**, una empresa constructora canadiense, ha creado un joint-venture con la empresa militar de construcciones **Glavspetstroi**, bautizada **Swatstroi**, para edificar departamentos para oficiales, y renovar viejos edificios para los extranjeros a través de un eventual alquiler en monedas duras. Los generales de la "Glavspetstroi" se harán ricos seguramente. Los obreros que trabajan en esta construcción apenas reciben unos 20 rublos por mes.

"¿Por qué piensa que el Ejército Rojo parece estar del lado de Azerbaiján en el conflicto de Nagorno-Karabaj?", se pregunta **Alexei Pankin**, comentarista de temas de seguridad y asuntos internacionales. "Este es el temido y famoso Ejército Rojo, a fines de 1991 y del fin de la Unión Soviética."

Sería mucho más reconfortante si aquellos que buscan hoy rempiazar a la URSS por otro sistema de poder supieran las respuestas a las preguntas que, según el **Krasnaya Zvezda** los oficiales se hacen al despertarse. Pero no las saben.

El coronel **Vladimir Lopatin**, el influyente vicepresidente del Comité de Estado Ruso para Defensa y Seguridad, opina que ya no es posible mantener unidos a los militares soviéticos si bien hace dos meses sí se hubiera podido. Cree que las fuerzas nucleares estratégicas permanecerán bajo las órdenes de un comando central, pero ignora ante qué comandante en jefe se reportarán. Estima posible también que haya un ministerio de la "unión" de Defensa Nuclear Estratégica pero también ignora cómo se lo creará o subvencionará. El coronel Lopatin es un hombre inteligente, y está ascendiendo rápidamente, pero ni él ni los generales ni aquellos que fueron sus "maestros políticos" conocen las respuestas para las preguntas que se formulan varias veces por día.

♦ Disenso en la CEI

El disenso también ya se ha comenzado a percibir en la **Comunidad de Estados Independientes** (CEI), esa agrupación embriónica lanzada por **Rusia, Ucrania** y **Bielorrusia** hace menos de una semana. Yeltsin desea un ejército unificado y fuerzas estratégicas. El líder ucraniano Kravchuk ya ha creado, con asombrosa rapidez, su propio ejército, recurriendo a los efectivos ucranianos del **Ejército Rojo**. Y Bielorrusia, que pretende crear un ejército de 90.000 hombres (cerca de la mitad del poderío militar que tiene su territorio en estos momentos), está ahora reconsiderando al parecer la unidad de las fuerzas estratégicas.

El nuevo ministro de Defensa de Bielorrusia, el general **Pyotr Chaus**, declaró el miércoles según la agencia **TASS** lo siguiente: "No deberíamos apresurarnos a entregar nuestras armas nucleares a nadie", si bien agregó que dicha consideración no impediría que Bielorrusia se convierta en una nación neutral y libre desde el punto de vista nuclear.

"Tenemos la suerte —afirmó **Vladimir Averchev**, asesor del Comité de Relaciones Exteriores del Parlamento ruso— de que nuestros militares nunca hayan ejercido la costumbre de intervenir en la política." Una frase que se dice con frecuencia a modo de amuleto, pero que exige algunas salvedades. Rusia, y luego la URSS, estuvieron dominados casi siempre por autócratas, por tiranos impuestos por el otrora todopoderoso Partido Comunista. El ejército rara vez se sintió tentado a restaurar el "orden" como resultado de una falla política.

♦ ¿Momento para un "putsch"?

En los tiempos de turbulencia política, como en el período de los gobiernos provisionales de 1917 —con anterioridad a la toma del poder por parte de los bolcheviques—, hubo un serio intento de golpe bajo las órdenes del general **Kornilov** —intento que estuvo a punto de tener éxito—. Hoy nadie detenta el poder central, y el poder republicano tambalea, por decirlo tenuemente. El ejército está mal alimentado, sin dependencias adecuadas, en un estado de humiliación, y también es blanco de insultos ¿No es un buen momento para un "putsch"?

Dicha posibilidad es mencionada constantemente tanto por los diarios como en la calle. Y en esta eventualidad, el ejército es visto como un componente importante. El mariscal **Evgueni Shaposhnikov**, ministro de Defensa, nombrado luego del golpe de agosto a raíz de su oposición al mismo, ha estado enfrentando hasta ahora los embates del separatismo. La semana pasada envió a Ucrania a su viceministro para que negociara con los ucranianos una transferencia de autoridad.

9900714

¡O es una sombra

Sin embargo, en otros lugares, las lealtades son menos claras. **Alexander Rutskoi**, el vicepresidente de Rusia —general de la fuerza aérea—, se separó explícitamente de Yeltsin en el tema del uso de la fuerza contra las repúblicas rusas rebeldes y criticó duramente a Yeltsin (**véase Clarín del jueves 19**). Según se comenta, Rutskoi está estrechamente ligado —entre otros— al general **Boris Gromov**, el ex viceministro del Interior, que fue defenestrado luego del golpe de agosto y que había defendido antes la utilización del ejército soviético para salvar del caos a la nación.

En el mundo actual, las alianzas están proliferando. Las conexiones del general Gromov son con el grupo de diputados soviéticos **Soyuz**, de linea dura, que es presidido por el coronel **Victor Alksnis** y el coronel **Nikolai Petrushenko**.

Alksnis se ha aliado con **Alexander Nevzorov**, el famoso locutor del programa de TV —ultrapatriótico— 600 **Segundos**. Juntos han creado un movimiento denominado **Nosotros**, que ha realizado varias manifestaciones multitudinarias.

Nevzorov, a su vez, está formando una asociación con **Vladimir Zhirinovsky**, líder del **Partido Liberal Demócrata** y el demagogo más talentoso y audaz que supo atraer a las masas con su eslogan sobre el **populismo neoimperialista**.

Once Repúblicas formaron la Comunidad de Estados Independientes.-
La Nación ([illegible])
22/12/91
URSS ([illegible])
Rep. Sov (11555)
F. Pol (11164)

Temas sin resolver

D-1

ALMA ATA, 21 (Reuter).– Once presidentes republicanos formaron hoy una Mancomunidad de Estados Independientes en reemplazo de la Unión Soviética, pero quedaron sin resolver importantes cuestiones económicas y militares.

En la reunión en esta capital kazaja se acordó que el presidente ruso Boris Yeltsin tendrá el principal control del arsenal nuclear soviético, hasta que se concrete el desarme nuclear [illegible] por Ucrania y Bielorrusia. Pero Nursultan Nazarbayev, presidente kazajo, dijo que el destino de las armas atómicas en su país se decidirá en un acuerdo posterior.

- No hubo acuerdo sobre la política general para las fuerzas armadas y se postergó la decisión para la reunión del 30 del actual.

- Algunos [illegible] objetaron la designación del [illegible] Evgeny Shaposhnikov [illegible] comandante en jefe [illegible].

- Yeltsin dijo que se creará una comisión para resolver los problemas limítrofes, pero el presidente de Ucrania dijo que su país no se integrará y cuidará sus propios límites.

- Ningún texto menciona el tema clave de la economía.

- La liberación de precios dispuesta por Rusia para el 2 de enero molestó a otros países. El presidente uzbeko, Islam Karimov, dijo que esa medida debe tomarse sólo cuando los sectores más débiles de la sociedad estén adecuadamente salvaguardados.

Fue rechazada, por otra parte, la propuesta de Gorbachov de una "ciudadanía temporaria de la Mancomunidad". Yeltsin señaló que "no es un Estado. Por lo tanto no puede haber ninguna ciudadanía".

En un aspecto [illegible], se aceptó que Rusia ocupe la banca permanente que tenía la URSS en el Consejo de Seguridad de la ONU, "al igual que Ucrania y Bielorrusia harán todo lo posible para que los miembros de la Mancomunidad se conviertan en miembros de las Naciones Unidas y, para ello, nos dirigimos al conjunto de la comunidad internacional".

H4 [illegible]

92007/15

Once Repúblicas de la ex URSS acordaron el fin de la Unión Soviética.-
La República (15/6/92)
22/12/91
URSS (0125)
Rep Sov (11655)
F. Rel (11164)

En tres horas y media, firmaron 6 acuerdos y nació la Comunidad de Estados Independientes (CEI)

Once repúblicas

Once repúblicas de las doce de la ex Unión Soviética se pusieron de acuerdo ayer sábado en Alma Ata (Kazajastán), para poner fin a la URSS y crear la Comunidad de Estados Independientes (CEI), cuyos participantes son "miembros fundadores".

Alma Ata, Kazajastán (AFP)

■ Georgia, duodécima república de la ex unión, había enviado únicamente observadores a Alma Ata. Los tres países bálticos (Letonia, Estonia y Lituania) cuya independencia de la Unión Soviética había sido reconocida en setiembre, no tenían representantes en el encuentro del sábado.

La conclusión de un acuerdo sobre las armas nucleares estratégicas fue postergada y una decisión al respecto deberá adoptarse de aquí al 30 de diciembre, precisó el jefe del Servicio de Prensa de la Presidencia de Kazajastán, Seitkazi Matniazev, durante una breve encuentro con la prensa organizado al término de la reunión. La misma, duró tres horas y media, en lugar de las dos horas inicialmente previstas, y fue ampliada desde la mañana a las delegaciones.

SEIS TEXTOS FIRMADOS

"Los documentos firmados ayer por los once dirigentes de repúblicas de la ex Unión Soviética cambian la cara de nuestro Estado y nos hacen pasar a un Estado totalmente nuevo", anunció el presidente Kazajo Nursultan Nazerbayév, citado por la agencia TASS.

Esos textos, no distribuidos a la prensa, son: según la enumeración hecha por TASS, los siguientes.

1- Un protocolo sobre el acuerdo que consigna la creación de la Comunidad de Estados Independientes firmado el 8 de diciembre en Minsk (Belarrús) por Rusia, Ucrania y Belarrús.

Las 11 repúblicas firmaron ese protocolo que crea, en base a la igualdad, la Comunidad de Estados Independientes.

2- Una declaración de Alma Ata en la cual los dirigentes respaldan los principios comunes aprobados durante su encuentro en Minsk.

Las enmiendas hechas por los otros repúblicas serán tomadas en cuenta durante la ratificación de los documentos, que entrarán en vigor acto seguido.

3- Un protocolo de la reunión de los jefes de los estados independientes, acuerdo militar en el cual es definida la sucesión de los jefes militares durante el período de transición que se extenderá hasta la reforma de las estructuras de los organismos militares del país.

4- Un texto sobre las instituciones de coordinación de la Comunidad de Estados Independientes, instaura un consejo de jefes de Estado, organismo supremo que coordinará los intereses de la comunidad, y el consejo de jefes de gobierno, encargado de los asuntos sociales y económicos.

5- Una declaración que consigna la sucesión de los derechos y obligaciones de la ex Unión Soviética a la Organización de Naciones Unidas.

"Al tomar en consideración la situación actual en la URSS y nuestra voluntad de ver representados nuestros intereses en las Naciones Unidas y en el Consejo de Seguridad, hemos demandado que el escaño (en esa institución) sea ocupado por Rusia en nuestro nombre. Rusia al igual que Ucrania y Belarrús harán todo lo posible para que los miembros de la comunidad se conviertan en miembros de las Naciones Unidas y, para ello, nos dirigimos al conjunto de la comunidad internacional".

6- Un acuerdo sobre medidas concernientes al arma nuclear.

HA-
VR

01 - 21

92007/16

Ocho repúblicas confirmaron su responsabilidad por la deuda exterior de la URSS -
La República (15023)
22/12/91
URSS (10173)
Rep. Sov. (1555)
F. Ec. (1161)
Deuda Ext. (11341)

8 repúblicas confirman su responsabilidad en la deuda

París (AFP)

Ocho repúblicas de la ex Unión Soviética confirmaron su "responsabilidad conjunta y solidaria" de la deuda de la URSS respecto a sus acreedores extranjeros, en una reunión con los gobiernos acreedores occidentales que tuvo lugar en París el jueves y viernes pasado.

Según un comunicado publicado al término de la reunión, la confirmación por ocho repúblicas de su responsabilidad en el pago de la deuda fue "considerada crucial para las relaciones futuras con los países acreedores" por un grupo de "acreedores de la URSS y de sus sucesores".

Una delegación de la ex URSS y representantes de 17 gobiernos acreedores occidentales, "discutieron profundamente" los diferentes aspectos técnicos de un aplazamiento del pago de la parte principal de la deuda soviética.

Las discusiones se desarrollaron "en una atmósfera muy positiva y constructiva" y los acreedores de la ex URSS y los representantes soviéticos decidieron reunirse de nuevo el 3 de enero próximo en París para concluir un "acuerdo final".

Ocho repúblicas entre los doce Estados soberanos de la ex URSS habían aceptado a fin de noviembre en Moscú someterse a las condiciones planteadas por los países industrializados y por el Fondo Monetario Internacional para seguir beneficiándose de la ayuda occidental.

El G7 (los siete principales países industrializados) había aceptado a cambio postergar el pago de la parte principal de la deuda a medio y largo plazo contraída antes del 1º de enero de 1991 y cuyo monto se estimó en 3.600 millones de dólares. Cuatro repúblicas -Ucrania, Azerbaiyán, Georgia y Uzbekistán— no suscribieron el acuerdo por el que las otras ocho— Rusia, Belarrús, Kazajastán, Armenia, Kirguizistán, Moldavia, Tayikistán y Turkmenistán —se comprometieron en especial a reducir los déficits presupuestarios, a liberalizar los precios y las tasas de cambio y aponer en práctica "reformas estructurales ambiciosas". El G7 se comprometió por su parte a convencer a los bancos comerciales y a los otros Estados acreedores de que concedieran el mismo trato a la deuda de la URSS

[illegible]

9200717

Control del arsenal nuclear soviético
El País

EL MUNDO DESPUES DE MARX

Manos Peligrosas se Apoderan del Arsenal Nuclear Soviético

TIME

Por GEORGE CHURCH

En realidad, nadie sabe quién controla las armas nucleares soviéticas. Las repúblicas están a la caza de misiles y bombas.

WASHINGTON D.C. La imagen provocó terror: decenas de miles de armas nucleares de todo tamaño y alcance están bajo el control de un dictador en Moscú que puede disponer el lanzamiento en cualquier momento. Ahora, esa perspectiva que se mantuvo durante años parece mucho mejor que la realidad actual. El mundo siempre pensó, más allá de la amenaza del comunismo, que quienes estaban en el poder en el Kremlin actuarían con cautela para evitar una guerra nuclear que aniquilaría a la Unión Soviética junto con el resto del planeta. Pero, el panorama cambia radicalmente cuando se está ante la posibilidad de que el arsenal nuclear sea dividido y nadie tenga conocimiento de quién pueda dar la orden de abrir fuego. Podría ocurrir a corto plazo y no existen antecedentes sobre cómo abordar una situación

GORBACHOV AL MARGEN

El presidente de la Comisión de Defensa del Senado estadounidense, Sam Nun (Partido Demócrata) lo dijo con claridad: "estamos a punto de lograr la mayor destrucción de armas nucleares en la historia del mundo o la mayor proliferación de armas nucleares, materiales nucleares y medios científicos para construir ese arsenal". Lo que más preocupa a muchos expertos en Washington es ca. Si las potencias de Occidente quieren que sean destruidos los misiles y bombas de Ucrania, de acuerdo con lo que dispuso el Tratado START (la sigla significa negociación sobre reducción de armas nucleares estratégicas) entre Estados Unidos y la Unión Soviética, así como el compromiso solemne entre Bush y Gorbachov respecto de las armas tácticas, entonces los ucranianos señalan que el mundo occidental deberá otorgar reconocimiento diplomático a su república, buscar algún camino para incluirla en el Tratado

Nadie controla el armamento de poder devastador diseminado por el territorio de la ex Unión Soviética

920718

de esas características. Nunca antes se desintegró una potencia nuclear.

La situación abre promisorias perspectivas y a la vez plantea una amenaza.

Las repúblicas de Rusia, Ucrania, Kazajistán y Bielorrusia están ante la inminencia de heredar todas las cabezas nucleares de largo alcance y quizás hasta el noventa por ciento de las armas nucleares tácticas.

Todo el mundo habla de desmantelar esas armas.

Ucrania y Bielorrusia insisten en señalar que eventualmente no desean tener armamento nuclear en sus territorios. Pero no hay ningún indicio que brinde seguridad de que las repúblicas puedan lograr un acuerdo entre sí y con lo que queda del gobierno del Kremlin encabezado por Mijail Gorbachov, sobre un programa para el control del arsenal nuclear, antes de que el impulso irrefrenable de la disolución de la Unión Soviética desemboque en resultados diferentes a los deseados, es decir, [illegible] divergencias respecto de quién controla las armas estratégicas y la posible caída de las cabezas nucleares en manos irresponsables.

que el presidente George Bush se ha mostrado inexcusablemente renuente a desarrollar una estrategia destinada a aplicar la influencia de Estados Unidos con la finalidad de orientar a las repúblicas soviéticas en la dirección correcta.

La tarea no admite demora. El problema ha resurgido al punto crítico, luego del referéndum realizado el 1° del corriente mes, por el cual Ucrania se declaró independiente y soberana y, en los hechos, proclamó la muerte de la vieja Unión Soviética.

En virtud de la amplia votación en favor de la independencia, el ministro de Relaciones Exteriores de Ucrania, Anatoli Zlenko, habría propuesto que las cuatro repúblicas con armamento nuclear establezcan un Comando Conjunto para controlar "la fuerza nuclear soviética", lo que significaría dejar a Gorbachov al margen de todas las decisiones en la delicada materia. También dejaría 1.300 cabezas nucleares en manos de [illegible] públicas.

Si bien [illegible] comprensivo [illegible] les de Ucrania [illegible] poder nuclear [illegible] una especie de arma [illegible]

START y negociar cualquier nueva reducción de armamento, tanto con las autoridades de Kiev (la capital ucraniana) como con el Kremlin. Todos estos aspectos complicarán las actuaciones del Senado estadounidense para la ratificación del Tratado START, previstas en el ámbito de la Comisión de Defensa para fines de enero.

YELTSIN QUIERE MAS PODER

Las exigencias de Ucrania seguramente suscitarán dura resistencia. Las Fuerzas Armadas soviéticas y específicamente las Fuerzas de Misiles Estratégicos, son quizás las únicas instituciones del país que todavía actúan bajo un auténtico sistema de control centralizado. Según agudos comentarios de antaño, en el Siglo XVIII no fue un país con Ejército, sino un Ejército con un país. En la actualidad, la Unión Soviética podría ser definida como un Ejército sin un país.

Gorbachov y sus generales [illegible] ningún interés en ver su poder diluido.

[illegible] del referéndum [illegible] el ministro de [illegible] soviético [illegible] tropas [illegible] en esa

república que cualquiera fuera el resultado, continuarían bajo el comando central de Moscú y no de Kiev.

El presidente de la Federación Rusa, Boris Yeltsin, de acuerdo con lo que sostienen los diplomáticos británicos, ya se ha apoderado de una parte del control de las armas nucleares estratégicas. Al parecer, tiene en su custodia los códigos para el armado de las cabezas nucleares, aunque todavía quedaría bajo la órbita de Gorbachov impartir la orden de lanzar los misiles. Yeltsin quiere más: ha propuesto que todo el arsenal nuclear quede bajo el mando de una sola autoridad rusa. Ucrania se opone porque desea que las cabezas nucleares sólo sean llevadas a Rusia, para el caso de que se disponga su destrucción y siempre y cuando la destrucción sea verificada por inspectores internacionales.

Por el momento, los expertos de Occidente no dudan de la sinceridad de Ucrania y de las otras repúblicas en cuanto a querer llevar a cabo un masivo desarme nuclear. El temor es que cambien de idea en los próximos [illegible] lo logren [illegible] para el [illegible] sesión de armas nucleares.

Ucrania y otras repúblicas temen que no puedan resistir el dominio de la Federación Rusa si entregan la responsabilidad de parte de su arsenal nuclear al gobierno de Yeltsin. El peligro sería aún mayor si los militares o los sectores más ortodoxos comunistas dieran un golpe de Estado para derrocar a las actuales autoridades del Kremlin y de las repúblicas, como podría ocurrir en invierno cuando la escasez de alimentos y de combustible haga estallar violentas protestas callejeras. Aún en esa instancia, el ministro de Defensa de Estados Unidos, Richard Cheney, considera remota la posibilidad de que los misiles balísticos intercontinentales caigan en poder de alguien que podría lanzarlos contra Estados Unidos.

LOS MISILES EN OFERTA

La mayoría de los expertos estiman que la verdadera amenaza surge de un posible resquebrajamiento de la estructura de comando militar que dejaría las armas nucleares tácticas móviles en manos peligrosas. [illegible] los misiles balísticos intercontinentales. Las repúblicas sureñas de Georgia y Azerbaiyán ya nacionalizaron todos los bienes militares en sus territorios, determinando la inmediata respuesta del Kremlin, en el sentido de que abriría fuego contra quienes intentaran ocupar instalaciones militares.

Pero, la Policía de Azer- [illegible] dantes de cuerpo regiona- [illegible] les vendan armas nucleares tácticas a gobiernos extranjeros o grupos terroristas para obtener fondos. Otra amenaza es que algunos científicos y diseñadores de armas atómicas, quienes ya están desocupados o se encuentran a punto de perder su empleo, vendan su habilidad y conocimientos para fabricar bombas a países que están ansiosos por convertirse en potencias nucleares.

[illegible] desmantelar el arsenal de las repúblicas. Pero, el gobierno de Bush todavía no ha establecido la forma de destruir esa gota de agua.

Debe hacerse mucho más y sin demora para tratar de eliminar la mayor cantidad posible de armas que están en los territorios de las repúblicas. Las fuerzas de disolución en la ex Unión Soviética tienen cada vez mayor impulso y Occidente no debe sentirse reconfortado por el hecho de que hasta el momento las cabezas nucleares están en la órbita de gobernantes bastante responsables como Gorbachov, Yeltsin y el novel presidente de Ucrania, Leonid Kravchuk. Esta situación podría tener un cambio muy rápido que llevaría un desastre

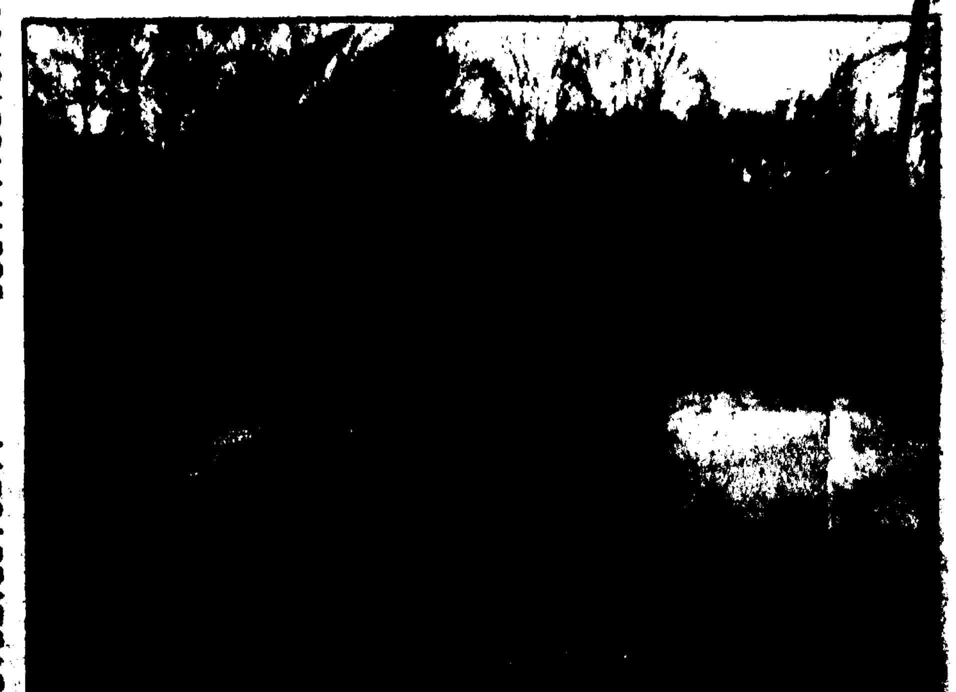

Baterías móviles de misiles nucleares en Siberia. [illegible] ¿Quién domina el [illegible]?

02-02

120718

Federación Rusa: heredera de la ex URSS..
La República (11023)
22/12/91
URSS (10175)
Fed. Rusa (10220)
Fac Pol (11164)
Geb Prov (11303)

Actúa como si a Rusia le correspondiera heredar todo el poder de la ex URSS

Yeltsin, ¿el heredero natural?

En momentos en que la Unión Soviética se desintegra y se transforma progresivamente en una Comunidad de Estados Independientes (CIE), el expeditivo presidente ruso Boris Yeltsin parece considerar a Rusia no como una república sino como la heredera natural de la URSS, estiman algunos expertos.

París (AFP)
por Claude Namer

■ Muchos analistas también advierten acerca de la amenaza de los conflictos interétnicos, -en especial entre los rusos que viven en Asia Central y los autóctonos-, que podrían obligar por ejemplo a Yeltsin a intervenir militarmente en una de esas repúblicas para protegerlos.

Paralelamente, y en otro orden de ideas, los especialistas subrayan las múltiples interrogantes respecto a quién pagará la deuda soviética en un país en plena bancarrota en el que la hambruna comienza a hacerse sentir en algunas regiones.

Pero el mayor peligro radica en las armas nucleares diseminadas en el territorio soviético tras la desaparición de la autoridad del "centro" y de un mando único, personificados hasta hace poco por Mijaíl Gorbachov.

Cada vez más seguro de sí, Yeltsin decretó el jueves que el muy simbólico Kremlin con todos sus bienes pasaba a ser propiedad de Rusia y disolvió el Ministerio de Relaciones Exteriores, dejando aún más desamparados y huérfanos a Gorbachov y a su canciller Edward Shevardnadze. Un día después tomaba posesión de los servicios secretos soviéticos, heredero de la KGB. "Si yo fuese las otras repúblicas estaría muy angustiada", señalaba ese mismo día en Londres Margot Light, sovietóloga de la London Economic School. "Me estaría preguntando si no se trata de un imperialismo ruso", aseguraba. Yeltsin, que cuenta con el apoyo de los militares soviéticos, -el único organismo aún coherente y estructurado en un país desmembrado-, actúa como si Rusia fuese la heredera legítima de la Unión Soviética, agregaba Light. En la reunión del sábado las tres repúblicas eslavas de Rusia, Ucrania y Belarrús, que lanzaron la idea de la CEI en Minsk el 9 de diciembre, se encuentran reunidas con los representantes de cinco repúblicas de Asia que planean integrarse a la misma.

Se tratará de una reunión clave en la que se hablará de estructuras, de política, de economía, y también del problema de los armamentos respecto a los cuales existe abierta desconfianza por la posición dominante de Rusia. A este respecto, la inquietud de los occidentales no es suscitada tanto por un hipotético ataque exterior, sino por posibles conflictos internos, cuando tras la euforia, los intereses políticos, financieros y estratégicos de las jóvenes repúblicas independientes, hoy ávidas de reconocimiento, comiencen a divergir. También existe el peligro de que esas armas se diseminen o sean vendidas a potencias medianas (Libia o Irak, por ejemplo) y que miles de técnicos calificados, sin empleo, sean contratados por gobiernos con fines bélicos.

Tras su viaje a la URSS, el secretario de Estado norteamericano James Baker se esforzó en Bruselas en serenar los ánimos declarando que había recibido, a cambio del reconocimiento y de la ayuda de Estados Unidos, "garantías muy firmes" en materia de democracia y desarme de parte de las cuatro repúblicas que poseen unas 30.000 cabezas nucleares (las tres eslavas más Kasajstán). Sin embargo la inquietud sigue reinando. El alcalde de Moscú, Gavril Popov, quien acaba de renunciar a su cargo, acusó a los dirigentes rusos de conducir una política catastrófica. Incluso predijo un fin similar al de la república de Weimar "que después de haber destruido el imperio no fue capaz de satisfacer las necesidades del pueblo, y el pueblo eligió al fascismo"

HA UR

9300719

22/12/91

EL PAIS de Madrid

La nueva elite política rusa está en proceso de asentamiento y definición

"Mi reino por un sitio junto a Yeltsin"

*** El poder de los miembros depende hoy en gran parte de la personalidad y astu[illegible] particular para acercarse al líder ruso y a su círculo de influencia**

Las "estrellas ascendentes" de la primera constelación poscomunista compiten entre sí por un lugar en el firmamento donde Yeltsin es algo parecido a la estrella polar. La elite política rusa está en proceso de asentamiento y definición. Eso explica la fugacidad de algunas figuras que aparecen generando enormes expectativas y desaparecen poco después en una especie de limbo, para ser relevadas por otros inesperados rostros. Este fue el caso de Evgueni Saburov, el ex ministro de Economía de la Federación Rusa.

Moscú, por Pilar Bonet

La estrella de Saburov, que se alzó en el firmamento tras el golpe de agosto, comenzó a declinar a principios de octubre, cuando Guenadi Burbulis, entonces secretario de Estado, consiguió que Yeltsin se distanciara del acuerdo económico entre 12 repúblicas soviéticas en Alma Ata. Saburov, que había firmado en nombre de Yeltsin, dimitió. En su lugar, llegó Egor Gaidar, el actual vicepresidente del Gobierno encargado de la política económica.

Gaidar, un discípulo del académico Stanislav Shatalin, llevaba ya cierto tiempo al frente de un equipo supervisado por Burbulis. Trabajaban discretamente y sin airear su presencia ante una clase política que aún creía en el poder de seducción de Gregori Yavlinski, autor del plan conocido como "de los 500 días". Al pasar a formar parte del Comité de Dirección Operativa de la Economía de la URSS, Iván Silaiev [illegible] jefe del gobierno de Rusia, Sa[illegible]rov y Yavlinski, se integraron en la "constelación soviética" y se quedaron así al otro lado del abismo que se abrió entre la URSS y Rusia.

Nieto de un conocido escritor de cuentos infantiles bolchevique Gaidar, de 36 años, habla inglés con corrección y llega a la dirección rusa tras haber dirigido la sección económica de Kommunist y de Pravda, la revista teórica y el órgano oficial del PCUS, respectivamente. En la primavera de este año fue nombrado director del Instituto de Política Económica, un nuevo centro de la Academia de Ciencias de la URSS.

Gaidar forma equipo con el otro viceprimer ministro de Rusia, Alexandr Shojin, de 40 años, que es también ministro de Trabajo. Juntos habían estado en el Centro Internacional de Investigación de los Procesos de Reforma Económica. Shojin había sido antes uno de los principales consejeros económicos de Eduard Shevardnadze en Exteriores.

El gobierno ruso, formado por una veintena de departamentos, es básicamente un equipo de tecnócratas subordinado al triángulo Burbulis-Gaidar-Shojin. El estado embrionario de los partidos políticos en Rusia no permite aún un gobierno de coalición en el sentido clásico. Los socialdemócratas rusos, sin embargo, gozan de cierta influencia en el entorno de Yeltsin, ya que apoyaron activamente la candidatura de Shojin para supervisar la política laboral y social.

Oleg Rumiantzev, uno de los líderes del Partido Socialdemócrata de Rusia, es considerado un prometedor político. Ruiantzev, de 30 años, es secretario de la comisión constitucional del Parlamento. Antes era especialista en Hungría, en el Instituto del Sistema Socialista Mundial, la institución que, con un nuevo nombre, sigue dirigiendo Oleg Bogomolov miembro del Consejo Superior Asesor de Yeltsin.

Los sectores emergentes de la sociedad rusa, vinculados a la aparición de una economía de mercado, tienen aún poca representación institucional en la dirección rusa. El poder e[illegible]cia de l[illegible]mbros de l[illegible] hoy en gr[illegible]rte una c[illegible] personal [illegible] y astuci[illegible] y depende de las "re[illegible] con Yeltsin y con el n[illegible] núcleo de [illegible]sonas, [illegible]riamente [illegible] "paisan[illegible] [illegible]dlovsk", [illegible] influyent[illegible]

Los "[illegible]anos" de [illegible] Yekaterinburgo qu[illegible] a Yelt[illegible] se divid[illegible] ramas. E[illegible] una est[illegible] [illegible]mistas, a quienes Yeltsin [illegible]ció tras ser defenestrado de [illegible] elite comunista en 1987, y en la otra, los ayudantes y camaradas de su época como primer secretario regional en Sverdlovsk. Entre aquellos está Guenadi Burbulis. Entre estos, Yuri Petrov, jefe de la administración del presidente; Viktor Ilinshin, el puntilloso funcionario que controla la agenda de Yeltsin, y Oleg Lobov. Este último fue jefe del gobierno ruso en funciones tras el golpe y ahora es un "experto" adscrito al presidente. Su trayectoria hace sospechar que en la dirección rusa son aún válidos los principios acumulativos de la "nomenklatura" comunista, según los cuales los funcionarios que dejan un trabajo no se jubilan, sino que son colocados en otra parte.

En el ala reformista y muy próximo a Burbulis se sitúa el jurista Serguei Shajrai, de 36 años. Este consejero de Yeltsin procede de Rostov y trabajaba antes en la Universidad de Moscú. Hace poco renunció a su cargo de presidente del Comité de Legislación del Soviet Supremo de Rusia, porque este organismo insistía en la elección, y no el nombramiento, como quería Yeltsin, de los jefes de la administración local.

Shajrai y Burbulis se ha dedicado en diversas ocasiones a "meter en cintura" al Parlamento ruso, que se resiste a ratificar sin más las decisiones del Poder Ejecutivo. Al frente del Soviet Supremo de Rusia está Ruslan Jazbulatov, de 48 años, un chechen de nacionalidad que fue deportado con toda su familia en la época de Stalin y se crió en un entorno ruso en el norte de Kazajstan. Jazbulatov es doctor en Economía y recientemente ha ingresado en la recién fundada Academia de Ciencias de Rusia. El presidente del Soviet Supremo de Rusia es conocido por su mordacidad y la venenosa ironía que aplica a muchos de sus colegas, entre ellos Burbulis y Shajrai. Jazbulatov les llamó "chiquillos inmaduros", pero no llegó al nivel del vicepresidente de la Federación Rusa, Alexandr Rutskoi. Este etiquetó al equipo de Yeltsin como "chiquillos en calzoncillos rosas". Como Rutskoi y otros altos cargos de la Federación Rusa, Jazbulatov está a favor de la integridad territorial de Rusia. Políticos como Burbulis y Serguei Stankevich, consejero de Yeltsin, conjuntamente, se dedicaron a formular in vitro un concepto de Estado para Rusia y redactaron un documento para Yeltsin sobre el tema. Stankevich, de 37 años, es vicepresidente del Soviet de Moscú, y se le considera uno de los hombres más brillantes del equipo ruso. Las relaciones interétnicas son competencia de Galina Starovoitova, la única mujer que tiene un puesto de responsabilidad en la dirección rusa. Starovoitova, diputada del Parlamento soviético y del Parlamento armenio, es una etnóloga formada en Leningrado que ha profundizado en el estudi[illegible] los tártaros y otras min[illegible] étnicas.

El público occidenta[illegible] mienza ya a conocer n[illegible] como el de Andrei Kozir[illegible] ministro de Exteriores de R[illegible] y Vladimir Lukin, el jef[illegible] Comité de Relaciones In[illegible]cionales del Parlamento [illegible] Sin embargo, la influenci[illegible] estos funcionarios en el pr[illegible] de toma de decisiones es li[illegible]da. Kozirev, de 40 años, p[illegible] de del Ministerio de Ex[illegible] de la URSS, y Lukin es un [illegible] viviente político del gru[illegible] reformistas que trabaja[illegible] redacción de la revista Pro[illegible]mas de la Paz y el Sociali[illegible] en Praga en los años 60.

La mayoría de los miem[illegible] de este equipo, más cultiv[illegible] cosmopolitas que los cl[illegible] provincianos llegados a [illegible] en 1989 tras las eleccion[illegible]gislativas, apostaron por [illegible]bachov.

Copyrigh[illegible]
El País N[illegible]
All right reser[illegible]

Nº DOCUMENTO
TITULO Mijail Gorbachev deja el poder..
PRO Zero Hora (1E00)
FE 22/12/91
VI URSS (1975)
F. PER (11164)
G-NAZ (11202)
ENT ... UP
PAÍS ... UR
D-

A CRISE SOVIÉTICA

O fim da era que mudou o mundo

□Após seis anos, deixa o poder o estadista que afastou o permanente risco de um confronto capaz de destruir a humanidade inteira

SANDRA PECIS
Pesquisa/ZH

Para a história, ele passará como o homem que acabou com a Guerra Fria, que possibilitou a libertação do Leste europeu e que introduziu a reforma na União Soviética. Mikhail Gorbachev trabalhou com tanto vigor na destruição da velha e ineficiente estrutura soviética que quando ela ruiu, ele estava embaixo, ali em Moscou, tentando ainda de alguma forma salvar honradamente sua própria pele e o seu projeto.

Até 1985, quando Mikhail Sergeievitch Gorbachev, então com 54 anos, chegou ao cargo de secretário-geral do Partido Comunista da União Soviética, o regime totalitário imposto pela Revolução de 1917 era tão fechado quanto seus líderes. Pouco se sabia se tinham família, mulher, filhos e netos. Gorbachev inaugurou um novo estilo trazendo Raissa, uma mulher vaidosa e bem arrumada. Isso era só o começo, mas todo o Ocidente viu com bons olhos o jovem líder soviético que falava em perestroika (reconstrução) e glasnost (transparência), admitindo pela primeira vez que a potência tinha sérios problemas econômicos.

Foi no Ocidente que Gorbachev ganhou os maiores aliados e as maiores honrarias. A revista americana *Time* o escolheu como o homem da década de 80 e o homem do ano de 1988. Em 1990, ganhou o Prêmio Nobel da Paz e nos Estados Unidos, provavelmente, seria eleito para qualquer cargo que se candidatasse. No âmbito interno, porém, a reação às suas reformas foi dura. De um lado, acusavam-no de lentidão e de outro, revoltavam-se contra a crise e o desabastecimento. Segundo pesquisas de opinião mais recentes, ele contava com apenas 24% do apoio dos soviéticos, contra 57% que disseram não confiar em sua habilidade política para assuntos externos.

AMBIÇÃO — Gorbachev assumiu o cargo de secretário-geral do PCUS em 11 de março de 1985, substituindo a Konstantin Chernenko que morreu pouco depois de completar um ano no poder. Já quando Yuri Andropov morreu em 1983, era esperada a ascensão de Gorbachev, seu protegido dentro do PCUS. Mas a velha guarda temia colocar um líder tão jovem e optou por Chernenko, representante da ala mais ortodoxa.

Mesmo a linha-dura já percebia que era preciso mudar. Os anos Brejnev, que ficou no poder de 1964 até 1982, ficaram conhecidos como a "era da estagnação" e de aumentos de privilégios da burocracia do Partido Comunista. Mas todos ficaram surpresos com o ambicioso projeto de Gorbachev.

E não foi somente a perestroika. Gorbachev iniciou uma aproximação com o Ocidente como nunca outro líder soviético fizera. O império do mal, proclamado por Ronald Reagan no início de seu governo, foi cedendo espaço para diversos encontros de cúpula e assinatura de tratados de não-proliferação de armas atômicas. A decisão de comunicar ao mundo a explosão de um reator nuclear na usina de Chenobyl, em maio de 198[illegible] também foi um feito inédito. [illegible] chev permitiu filmagens no [illegible] abriu espaço para o conhec[illegible] da extensão do desastre.

O MITO

Nome	Mikhail Sergeievitch Gorbachev
Nascimento	2 de março de 1931, em Privolnoye, Rússia.
Estado Civil	casado com Raissa Maximovna desde 1955. O casal tem uma filha e uma neta.
Formação	advogado, formado pela Universidade de Moscou [illegible]
Religião	ateu, mas foi batizado na Igreja Ortodoxa Russa [illegible]
Governo	eleito secretário-geral do PCUS em março de [illegible] outubro de 1988 foi eleito para a presidência d[illegible] do Soviete Supremo, acumulando o cargo de [illegible]

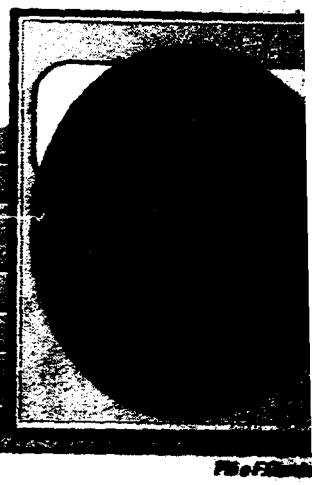

File/F[illegible]

Fotos Arquivo/ZH

Velhos tempos: *um sorriso, difícil de ver no rosto de Gorbachev atualmente*

REVOLUÇÃO — O Ocide[illegible] sua decisão de fevereiro d[illegible] de retirar as tropas soviét[illegible] Afeganistão foi um passo [illegible] para a distensão confiável. S[illegible] for feito de Gorbachev no [illegible] teve a coragem e a determ[illegible] propor as mudanças e [illegible] não reprimir os moviment[illegible] varam à queda dos regimes [illegible] tas do Leste europeu, [illegible] conhecidos como os satélites [illegible] cou.

A verdadeira revoluç[illegible] não com as suas propost[illegible] tração econômica. G[illegible] beu que o sistema [illegible] provocado a fo[illegible] mia soviética. A [illegible] não escaparia da refo[illegible] política. Assim começou a [illegible] ção e as primeiras eleições [illegible] lées mais baixos, chega[illegible] monopólio do partido [illegible] ço de 1990. De um lado [illegible] ultra-reformistas, liderados [illegible] Yeltsin, que exigiam mais, [illegible] o susto da linha-dura, que [illegible] a própria extinção.

A partir do encontro [illegible] bachev em dezembro de [illegible] meio à queda dos com[illegible] Leste, o mundo passou a [illegible] pós-Guerra Fria. No auge [illegible] e consagração no Ocident[illegible] soviético, que enfrentava [illegible] no de escassez, exigia do [illegible] resultados econômicos.

[illegible] — Cria da [illegible] chev, Mikhail Gorbachev [illegible] tou a universidade nos [illegible] quando a União Soviéti[illegible] mentou uma breve libe[illegible] primeiros anos da década [illegible] trabalhou nas províncias [illegible] o Partido Comunista [illegible] Stavropol, sua terra natal. [illegible] lista em agricultura, Gorbachev [illegible] ministro dessa pasta em 197[illegible] Economia em 1982.

A partir daí, foi nomeado [illegible] sucessivos cargos em Moscou, [illegible] da vez mais póximo do poder [illegible] mo. "Nada é eterno neste [illegible] disse Gorbachev, quando vi[illegible] Berlim Oriental em junho de 19[illegible] referindo-se ao Muro que sepa[illegible] as duas Alemanhas. Cinco [illegible] depois não havia mais [illegible] ano e meio depois não [illegible] duas Alemanhas. No pri[illegible] de 1992, não haverá mais [illegible] Soviética, nem mais Gorbachev [illegible] menos como presidente.

Mais informações na página [illegible]

Com Raissa: *o primeiro entre os líderes soviéticos a mostrar sua mulher ao mundo*

01-01.
92C0721

Gorbachev abandonó el cargo de Presidente.-
Jornal do Brasil (1ºSO 28)
22/12/91
URSS (1075)
F. Pol. (111641)
6. Nac (11302)

ENTRADA ✓
CRUZADO ✓

Só a história julgará legado de Gorbachev

Michael Dobbs
The Washington Post

"O povo é impiedoso: a gente faz o bem e ninguém agradece." (Czar Boris Godunov, num poema de Alexander Puchkin)

MOSCOU — Como a história julgará Mikhail Sergueievich Gorbachev? De todos os grandes líderes do século 20 — Lênin, Hitler, Roosevelt, Churchill, Mao Tse-tung —, o último secretário geral do Partido Comunista Soviético e último presidente da União Soviética é o mais enigmático. Ele foi o comunista que desmantelou o comunismo, o reformista surpreendido por suas próprias reformas, o imperador que permitiu o esboroamento do último império multinacional. Para alguns, foi o portador da liberdade. Para outros, o defensor da velha ordem repressora.

Na semana passada, Gorbachev ficou presidindo um reino no ar: ignorado pelos dirigentes das repúblicas soviéticas no momento em que formavam uma nova Comunidade de Estados Independentes; antipatizado pelo seu próprio povo e por muitos culpado pelo caos econômico que varre o país; incitado a deixar o cargo por quase todos os seus antigos camaradas; e aparentemente impotente para alterar este último e triste capítulo da saga soviética.

As futuras gerações provavelmente associarão Gorbachev a algo que foi exatamente o oposto de sua intenção original: a destruição do comunismo e o fatal enfraquecimento da segunda superpotência mundial. Quando chegou ao poder em 1985, ele prometeu tornar mais forte a União Soviética, soprando nova vida no sistema socialista e revitalizando sua economia moribunda. Em dezembro de 1991, quando se prepara para deixar o cargo, a União Soviética está morta, o socialismo totalmente desacreditado, e a economia, mais desordenada do que nunca.

Mas o jovem camponês do sul da Rússia que fez carreira na burocracia comunista e chegou à posição de chefe do Kremlin também será lembrado como o homem que ajudou a pôr fim à Guerra Fria e devolveu a liberdade de palavra a uma grande nação. À parte alguns períodos históricos de exceção, a Rússia sempre foi uma terra de censores e policias secretas diante dos quais só os mais ousados não se tornavam

AFP — 20/11/90

O talento para as manobras políticas fez de Gorbachev um mestre da sobrevivência, mas lhe custou o cargo

um império no qual o sol nunca se punha. Os US$ 200 bilhões de rendimentos obtidos com o petróleo de 1970 a 1985 ajudaram a financiar a invasão do Afeganistão, toda uma série de regimes simpáticos, da Nicarágua a Angola, e uma infinidade de projetos grandiosos em casa.

Quando Gorbachev chegou ao poder, era evidente que os rendimentos do petróleo estavam se acabando. A tradicional concepção soviética de desenvolvimento econômico — que redundava em terrivel depredação do meio ambiente — teria de ser substituída por alguma forma de desenvolvimento intensivo. Era isto, afinal, a *perestroika*. Mas embora conseguisse reduzir o fardo do império, saindo do Afeganistão e da Europa Oriental, a nova liderança continuou a pilhar o tesouro nacional.

Durante os anos Gorbachev, a dívida externa da União Soviética praticamente quadruplicou, chegando a US$ 70 bilhões. As reservas de ouro caíram em cerca de 90%, reduzindo-se a 240 toneladas. Carente de investimentos, a produção petrolífera começou a declinar acentuadamente em 1988, privando o Kremlin de sua principal fonte de divisas. No início deste mês, metade dos aeroportos do país teve de fechar por falta de combustível. O ministro da Economia da Rússia anunciou que o banco soviético que detinha o monopólio do comércio exterior estava falido.

É ao mesmo tempo simbólico e significativo que Gorbachev seja forçado a deixar o cargo exatamente neste momento. Enquanto os bancos ocidentais estavam dispostos a continuar emprestando à União Soviética, enquanto as reservas de ouro não estavam completamente esgotadas, as reformas econômicas mais profundas podiam ser adiadas. Quando o país inteiro foi à falência, o mestre político ficou sem margem de manobra.

Como então será Mikhail Gorbachev julgado pela história? Como um estadista visionário ou um político sem horizontes? Havia algo de historicamente inevitável na queda do comunismo e no colapso do império soviético: nenhum dos dois poderia durar para sempre. Mas o fim não teria necessariamente de ser como foi, nem no momento em que ocorreu. Gorbachev provavelmente estava certo ao argumentar que o sistema totalitário poderia ter permanecido de pé por mais alguns anos. Foi ele que desencadeou os acontecimentos e contribuiu para que tomassem o rumo que tomaram.

"Se Chernenko tivesse sido sucedido por alguém da linha dura, em 1985, o resultado teria sido

01-02

conformistas. Gorbachev possibilitou a todos expressarem seu pensamento, abrindo as comportas a uma torrente de queixas e opiniões furiosamente conflitantes que finalmente o afastaram.

"Muitas emoções diferentes vêm à tona quando penso em Gorbachev", diz Anatoly Medvedev, deputado russo centrista, cuja carreira política não teria sido possível sem as reformas iniciadas pelo último czar comunista. "Ele começou o processo de nos libertar do governo totalitário e criou as condições para o fim do comunismo. Mas, com suas hesitações e indecisões, também minou as bases de nosso Estado comum."

"Gorbachev é um mistério. Não está claro se é um reformador ou um destruidor, um digno detentor do Prêmio Nobel da Paz ou o homem que dilacerou um país que cobre um sexto da superfície terrestre", diz Yuri Chekochikin, um dos últimos jornalistas a entrevistar o presidente soviético. "Ele tentou reconciliar coisas inconciliáveis: comunismo e democracia. Deu liberdade aos escravos, e estes terminaram por amaldiçoá-lo."

Gorbachev vai [illegible] e da URSS

A melhor explicação para o enigma Gorbachev talvez esteja em seu papel histórico único. Ele foi o agente escolhido pela história para subverter a ordem totalitária estabelecida por Lênin e Stalin. A fim de destruir esse monstro, Gorbachev teve de proceder furtivamente. Mestre nas intrigas do Kremlin, ele pintou e bordou entre facções rivais, escondendo suas verdadeiras intenções numa bruma de retórica comunista. Às vezes, aparentemente, era incapaz de admitir até para si próprio as revolucionárias conseqüências de seus atos.

"Eu conhecia o sistema por dentro. Afinal, passara 10 anos como secretário regional do partido", disse Gorbachev a Chekochikin numa reveladora entrevista publicada na *Literaturnaya Gazeta*. "Eu conhecia a força (do partido e da polícia secreta, KGB). E o que posso dizer hoje eu não era capaz de dizer antes. Tive de driblar aquela gente."

"Gorbachev só tinha mesmo a alternativa do jogo duplo", diz Alexander Yakovlev, destacado constitucionalista. "Se ele tivesse revelado plenamente suas intenções, os homens da linha dura teriam agido muito mais decisivamente. Não teriam agido como agiram durante o golpe de agosto, quando pensaram que poderiam convencê-lo a passar-se para o seu lado. Sua duplicidade nos poupou de um terrível banho de sangue."

O talento de Gorbachev para o compromisso e as evasivas foi ao mesmo tempo sua força e sua fraqueza. Foram provavelmente suas manobras táticas que em várias ocasiões salvaram o país de um retorno a um regime comunista de linha-dura. Mas ao recusar-se a um decisivo rompimento com o passado ele perdeu sua oportunidade de promover reformas econômicas efetivas. Ganhou tempo politicamente mas malbaratou-o economicamente. Enquanto o presidente fazia seu jogo com o aparato do partido, a economia e o Estado iam-se desintegrando rapidamente. Este jogo custou-lhe afinal não só o cargo, como a superpotência que jurara reconstruir.

É difícil dizer se as reiteradas profissões de fé de Gorbachev no socialismo espelhavam uma convicção ideológica, oportunismo político ou pura teimosia. Num encontro com intelectuais, há um ano, ele disse que trair o socialismo seria como trair seu pai e seu avô. "Não me envergonho de dizer que sou comunista e fiel ao ideal socialista", explicou. "Minha escolha foi feita há muito tempo, e é definitiva."

Ao contrário do presidente russo, Boris Yeltsin, outro antigo secretário regional do partido, Gorbachev nunca conseguiu romper com o meio de que provinha. Sua autoridade política decorria da liderança que exercia no partido governamental, e não de um autêntico mandato popular. Até o momento do golpe de agosto ele foi um homem do partido, à vontade no meio de suas intrigas mesquinhas e sua linguagem burocrática esclerosada. Mesmo depois que o grosso da liderança partidária o havia traído, durante o golpe, ele continuou retoricamente comprometido com "a causa do socialismo".

No fim, o erro fatal de Gorbachev terá sido sua lealdade a um partido desacreditado aos olhos da maioria dos soviéticos. E ele se mostrou incapaz de criar vínculos com a população e conquistar a legitimidade popular de que precisava para romper decisivamente com o passado. Sua justificativa para continuar como líder do partido era clara: temia que a força política mais poderosa e organizada do país fugisse ao seu controle. Mas ao tentar manter sob controle a burocracia do partido, ele também se tornou seu refém.

"Gorbachev aferrou-se por demasiado tempo à ilusão de que o Partido Comunista era capaz de se reformar", diz Len Karpinsky, comentarista político e antigo companheiro do dirigente soviético na Juventude Comunista. "Ele era mais influenciado pelas pessoas que o cercavam do que pelas forças democráticas que liberara. E ficou ao lado delas até o último momento."

Como tantos czares reformistas, Gorbachev enfrentou o problema de romper o poderio dos boiardos, a elite conservadora. Com sua política de *glasnost*, ou abertura, tentou dar a uma população até então conformada uma voz política para contrabalançar a influência dos modernos boiardos, a *nomenklatura* (ou elite) do Partido Comunista. Mas continuava fazendo política de corte. Em contraste com Yeltsin, Gorbachev nunca se dispôs a dar completamente as costas aos boiardos, contando apenas com o povo. Havia sempre o medo de que ele fosse derrubado do cargo.

Um momento decisivo deu-se em 1989, quando Gorbachev rejeitou uma proposta de eleição presidencial direta, aceitando ser nomeado para um dos mandatos especialmente reservados para o PC no parlamento soviético. Àquela altura, ele provavelmente ainda conseguiria conquistar um mandato popular: a economia ainda não começara a entrar em colapso, e seu prestígio como pai da *perestroika* e da *glasnost* ainda era alto. Mas ele preferiu mostrar-se solidário com seus camaradas do Birô Político do Partido Comunista.

Depois que a Rússia e as outras repúblicas promoveram eleições democráticas em 1990, o presidente soviético começou a ser identificado com a resistência às reformas. A luta pela democracia na União Soviética tornou-se uma luta das repúblicas contra o centro, personificado em Gorbachev. O triunfo da democracia significaria inevitavelmente o colapso do Estado soviético centralizado e a emergência de 15 repúblicas independentes.

Quando Gorbachev foi eleito secretário geral do Partido Comunista Soviético, em 11 de março de 1985, sucedendo a Konstantin Chernenko, a superpotência comunista estava mergulhada na estagnação e numa crise de identidade. O crescimento econômico descera a praticamente zero. Tecnologicamente, a União Soviética estava ficando para trás de seus rivais ocidentais, até mesmo no terreno militar, que engolia a maior parte de seus recursos. Era generalizada a convicção de que alguma coisa drástica teria de ser feita para que o colosso soviético voltasse a se movimentar.

Como o mais jovem e melhor preparado dos dirigentes soviéticos desde Lênin, Gorbachev parecia o homem certo para a função. Era enérgico e flexível. Da noite para o dia, a política do Kremlin deixou sua mesmice de sempre, transformando-se num debate apaixonante e cada vez mais aberto. Os velhos dogmas iam sendo descartados um a um, à medida que Gorbachev e seus companheiros procuravam soluções inovadoras para os urgentes problemas do país.

Mas quanto mais Gorbachev tentava remendar o sistema, mais claro ficava que remendos não seriam suficientes. "Gorbachev não sabia aonde levaria sua experiência ao iniciá-la. Estou convencido de que gostaria de ter parado antes. Mas quando deu aquele primeiro passo fatal, já era tarde demais", escreveu o comentarista Leonid Guzman num obituário político do líder soviético, publicado no semanário progressista *Ogonyok*. "Por mais que ele possa lamentar hoje, foi a escolha que fez, e embora já não seja considerado *in* manifestar gratidão ao presidente, considero meu dever fazê-lo."

O comunismo reformado revelou-se uma contradição em termos. O sistema comunista concebido por Lênin e Stalin era uma estrutura política e econômica estritamente integrada, baseada na propriedade estatal dos meios de produção, numa ideologia monolítica e numa vasta máquina repressiva. Assim que alguém começou a mexer numa parte do sistema, as outras também se viram ameaçadas. Ao tentar reformar o comunismo, Gorbachev acabou apressando sua derrocada final.

O fim foi acelerado por uma política financeira perdulária e porque não se tomavam decisões

O último líder soviético também apressou o fim do comunismo com sua política financeira perdulária e sua incapacidade de tomar decisões econômicas difíceis como a liberação dos preços e o fechamento de fábricas deficitárias. O buraco no orçamento estatal subiu de pouco mais de 3% quando ele chegou ao poder para cerca de 50%. A desastrosa campanha contra o alcoolismo de 1986-87 contribuiu para o déficit, secando a maior fonte de rendimentos do governo. Para compensar o déficit, o governo não parava de emitir rublos que valiam cada vez menos.

De certa maneira, o erro de Gorbachev era tipicamente bolchevique. Ignorando o truísmo marxista segundo o qual a política no fim das contas se resume à economia, os bolcheviques comportaram-se como se pudessem mudar o mundo simplesmente com sua vontade política. Preocupado com a luta política, Gorbachev cometeu o erro fatal de presumir que a economia caminharia sozinha. O resultado foi um dos mais desastrosos colapsos econômicos jamais experimentados por um grande país industrializado. Só este ano, acredita-se que a produção cairá cerca de 14%.

A União Soviética foi capaz de explorar sua fabulosa riqueza econômica ao longo de sete décadas. As abundantes reservas de petróleo, ouro e outros recursos naturais da Sibéria permitiram financiar o maior exército do mundo e trágico. Poderia ter estourado uma guerra entre as duas superpotências", diz o escritor e cineasta bielorusso Ales Adamovich. "Gorbachev pôs fim à divisão do mundo em dois sistemas — o democrático e o totalitário — que estavam a ponto de se eliminarem reciprocamente e ao resto da humanidade. Não tenho a menor dúvida de que ele mereceu o Prêmio Nobel da Paz."

Ao contrário de outros revolucionários, o que Gorbachev tentou fazer não foi mudar o curso da história mas nadar em sua corrente. Esta foi talvez sua maior virtude. Ele percebeu que o Leste Europeu um dia se libertaria da dominação soviética, que as duas Alemanhas voltariam a se juntar, e que o Estado unipartidário estava condenado. Qualquer tentativa de reverter esses processos históricos naturais poderia ter produzido enorme sofrimento humano.

"Eu ergueria um monumento de ouro a Gorbachev, por não ter resistido ao curso da história", disse Gleb Yakumin, sacerdote dissidente que estava entre as centenas de prisioneiros políticos soltos pelo líder soviético. "Ao longo da história mundial, os grandes impérios nunca se desintegraram pacificamente, por si próprios. Foi em grande parte graças a Gorbachev que se pôde desmantelar o sistema leninista-stalinista sem muito derramamento de sangue".

Gorbachev apresenta o desmantelamento pacífico do Estado totalitário como seu maior legado histórico, e cita o fracasso do golpe de agosto como prova de que a democracia finalmente está criando raízes no inóspito solo russo. "Meu objetivo era habilitar nosso país, pela primeira vez em séculos de história, a atravessar um momento crucial sem verter sangue", disse ele à *Literaturnaya Gazeta*.

Se Gorbachev atingiu seu principal objetivo é matéria ainda em julgamento. Levando-se em conta a dimensão e velocidade dos acontecimentos, até agora a Segunda Revolução Russa foi relativamente incruenta. A libertação do Leste Europeu e o colapso do império aconteceram da maneira mais suave e pacífica que seria razoável esperar. Mas as transformações na antiga União Soviética ainda não acabaram, e do caos econômico atual [illegible] resultado pode sair — até mesmo a violenta restauração de algum tipo de regime autoritário ou fascista.

"Fiz o melhor que pude", disse o último presidente da União Soviética em entrevista recente. "Se tudo acabar bem, os ataques contra mim perderão o sentido. Mas se as coisas não funcionarem, nem mesmo o testemunho favorável dos anjos poderia me salvar".

02-02

9200722

Cronología de los principales hechos ocurridos en la URSS desde 1917 a 1991.-
la República (170023)
22/12/91
URSS (10175)
T. Pol (11164)

Un repaso a la historia

Erase una vez, 75 años atrás...

La Unión Soviética, que fue disuelta ayer en Alma Ata por los presidentes de once repúblicas tuvo una historia de 75 años, desde la victoria de la revolucion bolchevique de 1917 en Rusia.

■ 1917 - Revolución de febrero. Abdicación del zar Nicolás II el 2 de marzo. El 25 de octubre (7 de noviembre en el nuevo calendario), los bolcheviques toman el poder.

1918 - En enero, una asamblea constituyente es convocada y disuelta de inmediato. Lenin funda la república soviética de Rusia.

Una paz separada es firmada en Brest-Litovsk con las potencias centrales. La capital es transferida a Moscú.

La guerra civil estalla (durará hasta 1922 en Asia Central).

17 de julio: ejecución de Nicolás II y familiares en Iekaterinburgo. El 31 de agosto, Lenin es herido de tres disparos de revólver por Fanny Kaplan, militante socialista-revolucionaria.

Una era de represión comienza: el hambre y las epidemias asolan a la población.

1919 - Creación en marzo del Komintern, la Internacional Comunista.

1921 - Insurrección de los marinos de Kronstadt. El X Congreso adopta la NEP (Nueva Política Económica) e instaura el partido único.

1922 - Firma del Tratado de la Unión que servirá de base a la constitución soviética de 1924. Stalin es elegido secretario general del Partido.

1924 - Muerte de Lenin (21 de enero). La troika Stalin-Zinoviev-Kamenev toma el poder.

1927 - Trotski es expulsado del Partido (será asesinado en 1940 en México por un agente estalinista).

Stalin asegura solo el poder y decreta la colectivización acelerada y fozosa de las tierras (I Plan Quinquenal).

1936 - Oleada de purgas estalinistas, que durarán varios años.

1939 - Pacto germano-soviético. Invasión de Finlandia por la URSS.

1941 - Invasión alemana en URSS, que será derrotada dos años más tarde en Stalingrado.

1945 - Febrero: conferencia de Yalta, que consagró la división de Europa.

1948 - Crisis de Berlín y cisma yugoslavo.

1953 - Muerte de Stalin. Tras una breve transición de Malenkov, Kruschev toma el poder, durante 10 años.

1956 - XX Congreso del PCUS (informe de Kurschev sobre los estragos causados por el "culto a la personalidad" de Stalin, disolución del Komintern, intervención militar soviética en Budapest).

1962/1963 - Ruptura entre la URSS y China.

1964 - Destitución de Kruschev, que es reemplazado por Brejnev a la cabeza del PCUS. Kosyguin es designado jefe del gobierno.

1966- Proceso a los escritores disidentes Siniavinski y Daniel

1968 - Intervención militar soviética en Checoslovaquia.

1969 - Incidentes armados sovieto-chinos en el río Usuri.

1972 - Nixon firma en Moscú el tratado Salt-1 sobre la limitación de las armas estratégicas

1974 - Expulsión del escritor Alexandre Solyenitsin.

1975 - Firma del acta final de Helsinki sobre la seguridad y la cooperación en Europa.

1979 - Intervención militar soviética en Afganistán.

1990 - Destierro a Gorki del físico y premio Nobel de la Paz, Andrei Sajarov (hasta 1986).

1981 - Crisis polaca.

1982 - Muerte de Breznev. Andropov lo reemplaza.

1984 - Muerte de Andropov, Chernenko le sucede.

1985 - Muerte de Chernenko. Llegada al poder de Gorbachov (marzo). Gromiko se convierte en jefe del Estado (junio).

1986 - XXVII Congreso del PCUS que consagra el poder y los proyectos de reformas de Gorbachov.

1989 - 20% de los dirigentes del PCUS en las quince repúblicas son eliminados en las elecciones al nuevo Congreso de los Diputados del Pueblo.

Fin 1989 - Los regímenes socialistas de Europa del este se hunden uno tras otro. El Muro de Berlín cae el 9 de noviembre.

1990 - Gorbachov acepta el proceso de unificación de Alemania.

- Febrero: el Comité Central del PCUS abre la vía al multipartidismo en URSS.

- Mayo: Boris Yeltsin es elegido presidente del Parlamento ruso.

1991 - 12 de junio: Boris Yeltsin es elegido por sufragio universal presidente de la República de Rusia.

- 31 de julio: firma en Moscú por los presidentes Mijaíl Gorbachov y George Bush del tratado sobre reducción de armas nucleares estratégicas (Start).

- 19 de agosto: golpe de Estado de los conservadores que fracasa gracias a la resistencia encabezada por Boris Yeltsin. Los golpistas son detenidos y Gorbachov, prisionero en Crimea, regresa a Moscú en la noche del 21 al 22 de agosto. El 24 dimite de su cargo de secretario general del PCUS y pide al Comité Central que se autodisuelva.

- 6 de setiembre: Reconocimiento por la URSS de la independencia de las tres repúblicas bálticas.

- 8 de diciembre: reunidos cerca de Brest-Litovksy (Belarrús, antigua Bielorrusia), los tres presidentes eslavos - Rusia, Ucrania y Belarrús- constatan en un documento que la URSS "ya no existe" y deciden fundar una Comunidad de Estados Independientes (CEI), abierta a todos los Estados de la antigua URSS.

- 13 de diciembre: Las repúblicas musulmanas -Kazajastán, Kirguizistán, Turkmenistán, Tayijistán y Uzbekistán- anuncian su intención de unirse a la Comunidad de Estados Independientes.

- 17 de diciembre: Mijaíl Gorbachov y Boris Yeltsin deciden de común acuerdo que las estrucutras de la URSS cesarán de existir "antes de final de año", decisión anunciada por la Presidencia rusa.

- 21 de diciembre: Once de las doce repúblicas (Georgia sólo participa como observador) se reúnen en Alma Ata (Kazajastán). Boris Yeltsin declara que la Comunidad de Estados Independientes (CEI) debe tener "un comando nuclear único".

01-01
9200723

Eugueni Chaposhnikov: comandante en jefe de las FF.AA de la ex U.R.S.S.
La República (150023)
22/12/91
URSS (10135)
F.M.C. [illegible] (11163)
F.F. AA (13065)

FICHAR

Chaposhnikov: primer comandante en jefe

Alma Ata, (AFP)

■ El [illegible] Eugueni Chaposhnikov, que era hasta ayer el ministro de Defensa de la URSS, fue designado comandante en jefe temporario de las Fuerzas Armadas de la ex Unión Soviética, según el protocolo de acuerdo firmado el sábado en Alma Ata por los dirigentes de las once repúblicas de la ex URSS, según fuente oficial.

El vocero de la Presidencia de Kazajstán dijo que el cargo de jefe de las Fuerzas Armadas soviéticas recaía hasta hoy en el presidente Mijail Gorbachov y que el cargo de ministro de Defensa soviético fue suprimido, según el acuerdo.

Los dirigentes de las repúblicas decidieron que sólo habrá una fuerza estratégica, pero las fuerzas convencionales serán unificadas, teniendo en cuenta las especificidades de cada una de las repúblicas independientes, precisó el Servicio de Prensa de la Presidencia de Kazajstán.

El mariscal Eugueni Chaposhnikov, 49 años, nombrado este sábado en Alma Ata comandante en jefe provisional de las Fuerzas Armadas de la ex Unión Soviética, había sido designado ministro de Defensa por el presidente Mijail Gorbachov el 23 de agosto último, tras el putsch conservador. En esa fecha fue promovido a mariscal de la aeronáutica.

Jefe de la aeronáutica y viceministro de Defensa desde julio de 1990, el general Chaposhnikov se negó a seguir las órdenes de los golpistas el 19 de agosto.

Nacido en 1942, hijo de un militar muerto en Prusia oriental en 1945 y con formación de piloto, el general Chaposhnikov pasó a la cabeza de las fuerzas aéreas de Odesa en 1985 y de las fuerzas soviéticas en Alemania Oriental en 1987.

En 1989 fue nombrado comandante en jefe adjunto de la aeronáutica y comandante en jefe en julio de 1990, al mismo tiempo que se convertía en viceministro de Defensa y entraba en el Comité Central del Partido Comunista de la URSS. Ya en su época de general, Chaposhnikov se había pronunciado por la supresión de las organizaciones políticas en el ejército, es decir, de hecho por la desaparición de las estructuras comunistas en su seno.

ENT HA- UR

9200724

TÍTU Intento de Golpe de Estado en Georgia. -
PROC Clarín (50024)
FEC 23/12/91
VINC URSS (10175)
Georgia (10206)
F. Pol (11164)
6. Nac (11302)
F. M. L (11103)

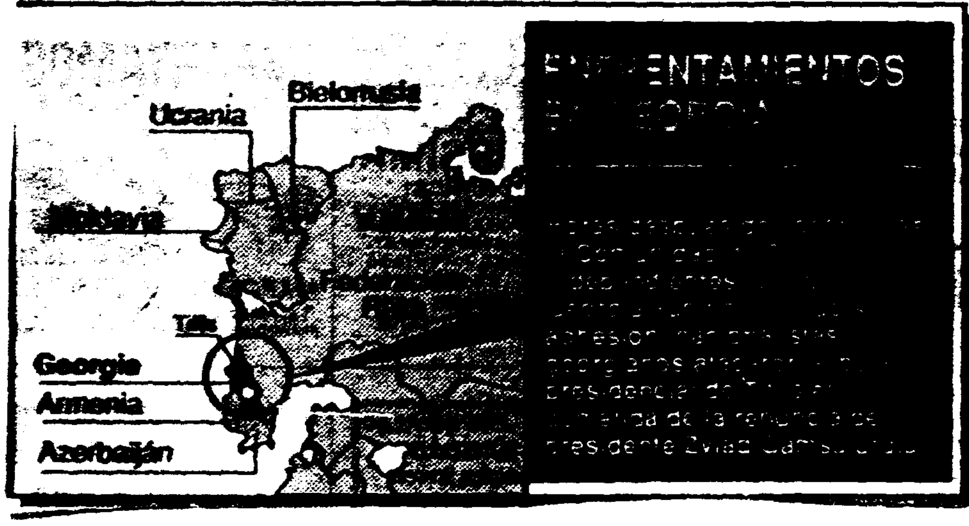

LA SITUAC

Combaten po hay 17 muerto

El gobierno de Georgia, la única de las doce repúblicas de la ex URS definió su ingreso a la CEI, parecía tambalear ante un intento de gol que ayer derivó en violentos enfrentamientos. La o fuerte apoyo militar, reclama la renuncia del presidente Zviad G Nuevos choques en Osetia del Sur, región cuyo Parlamento independencia respecto

MOSCU, 22 (Reuter, ANSA, AFP y DPA). — Fuerzas militares de la oposición atacaron hoy el palacio gubernamental en Tiflis, la capital de Georgia, en un violento intento de deponer al presidente Zviad Gamsajurdia, que derivó en feroces choques armados que causaron al menos 17 muertos y más de cincuenta heridos.

Los choques entre la oposición, que acusa a Gamsajurdia de gobernar con métodos dictatoriales, y los defensores del presidente, se producen en el marco de la inminente decisión que Georgia deberá adoptar sobre su integración o no en la Comunidad de Estados Independientes (CEI), la sociedad de once repúblicas que antes formaban parte de la Unión Soviética.

Desde la capital georgiana se generaron este domingo todo tipo de rumores en torno a la suerte de Gamsajurdia: según algunos, el mandatario había escapado hacia Bakú (capital de Azerbaiján), y mientras otras versiones señalaban a Moscú como posible destino de la huida, fuentes oficialistas aseguraban que el presidente se encontraba refugiado en los sótanos del edificio gubernamental, que a la vez es sede del Parlamento.

Las versiones también eran contradictorias acerca del origen de los enfrentamientos. De acuerdo con las fuentes ligadas a Tengis Kitovani, jefe de la Guardia Nacional y uno de los líderes opositores, las fuerzas leales a Gamsajurdia abrieron fuego a mansalva contra cuatro militares enviados como negociadores al palacio de gobierno. Desde la óptica oficialista se habló de un intento de asalto y toma del poder.

Esta tarde se había cumplido un ultimátum lanzado por los opositores a Gamsajurdia para que se rindiera y abandonara el poder.

Un portavoz del Partido Democrático Nacional de Georgia, en la oposición, había dicho a la agencia alemana DPA que las fuerzas de la Guardia Na-

ENT
CRUZ

01-02

9200725

CLARIN ★ Buenos Aires, lunes 23 de diciembre de 1991

D-1

EN LA EX URSS

poder en Georgia: más de 50 heridos

acusó de haber violado los derechos de la república.

El 31 de marzo de este año, en un referendo, los georgianos se expresaron masivamente en favor de la independencia. Dos semanas después el Parlamento elegía a Gamsajurdia presidente de la república, y el 26 de mayo las elecciones populares ratificaron esa decisión de manera contundente: 87 por ciento de los votos.

Las críticas opositoras contra los métodos dictatoriales de Gamsajurdia se intensificaron y después del fallido intento de golpe de Estado en la URSS, en agosto, el hasta entonces primer ministro Sigua, junto a Kitovani (quien arrastró consigo a la mayor parte de la Guardia Nacional), se sumaron a las filas de la oposición.

De las doce repúblicas que integraban la URSS (habida excepción de las tres bálticas, Lituania, Letonia y Estonia), Georgia es la única que no se ha sumado a la CEI. Aunque envió observadores a la reunión de Alma Ata, la capital de Kazaj donde el sábado se decretó la disolución formal de la Unión Soviética, hasta el momento no se ha podido dilucidar su posición respecto de la nueva estructura de asociación.

Osetia del Sur se declaro Independiente de la Republica (Georgia)
23/12/91
URSS (1917-)
Georgia (1920-)
F. Rusa (-)
G. Prov (1813-)

clonada república de Georgia, declaró ayer su independencia y proclamó su estatus de república informó la agencia Tass.

El presidente georgiano, Zviad Gamsakurdia, había anulado un año atrás una resolución análoga del Parlamento osetio, que reclamaba la unión con Osetia del Norte, región incluida en la Federación Rusa.

Los parlamentarios osetios enviaron un mensaje a la Comunidad de Estados Independientes de la ex Unión Soviética para pedirle que defienda los derechos de la minoría osetia del sur y que apliquen severas sanciones económicas a Georgia.

OSETIA DEL SUR INDEPENDIENTE

El Parlamento de Osetia del Sur, región autónoma incluida en la conmo-

ENTRADO
CIRCULO

9200726

Nº
Tí
Fe
Vi

Osetia del Sur se declaro Independiente de la Republica (1990?)
23/12/91
URSS (1917)
Georgia (1920)
F. Rus (?)
G. Pres (1993)

clonada república de Georgia, declaró ayer su independencia y proclamó su estatus de república informó la agencia Tass.

El presidente georgiano, Zviad Gamsakurdia, había anulado un año atrás una resolución análoga del Parlamento osetio, que reclamaba la unión con Osetia del Norte, región incluida en la Federación Rusa.

Los parlamentarios osetios enviaron un mensaje a la Comunidad de Estados Independientes de la ex Unión Soviética para pedirle que defienda los derechos de la minoría osetia del sur y que apliquen severas sanciones económicas a Georgia.

OSETIA DEL SUR INDEPENDIENTE

El Parlamento de Osetia del Sur, región autónoma incluida en la conmo-

0-1

ENTR
CRUZ

9200726

Desclasificado de los EE.UU hacia Boris Yeltsin..
Clarín (17002)
24/12/91
URSS (10175)
Fed. Rusa (10200)
Fac. Pol (11164)
RR. II (10339)
EE. UU (65890)

EE.UU. MANTIENE CIERTO RECELO FRENTE A BORIS YELTSIN

Una diplomacia perso

WASHINGTON, 23 (Por Doyle McManus, de Los Angeles Times, especial para Clarín). — En las once visitas a la ex Unión Soviética que realizó en estos últimos tres años el secretario de Estado norteamericano **James Baker** brindó con el presidente **Mijail Gorbachov**, cenó en la casa del canciller **Eduard Shevardnadze** y hasta estuvo en un sauna con el presidente de Kazaj, **Nursultan Nazarbayev**. -

Pero no ocurrió lo mismo con el presidente de Rusia, **Boris Yeltsin**, el líder más poderoso en la nueva mancomunidad post soviética. Cuando Baker se entrevistó con Yeltsin la semana pasada, en Moscú, la sonrisa del secretario de Estado pareció forzada, y su actitud más cautelosa que lo habitual.

"La gente todavía tiene ciertas reservas con respecto a Yeltsin", observó un funcionario norteamericano. "Ha demostrado una gran habilidad para amasar el poder... pero ninguna para definir objetivos políticos a largo plazo. Todo el mundo trata con él porque está allí, pero ¿lo haría alguien si no estuviera en el poder? No, no lo creo", agregó.

Durante casi siete años, mientras los Estados Unidos elaboraban una nueva relación con la URSS, los principales socios en esa tarea eran Gorbachov y Shevardnadze, los cerebrales mediadores que siempre trataron de estar en buenos términos con Occidente.

Pero ahora que la URSS virtualmente ya no existe, tanto Baker como el presidente George Bush —que ponen especial énfasis en la denominada "diplomacia personal"— deben forjar una relación de trabajo con el hosco de Yeltsin.

"Es mucho lo que depende ahora de Yeltsin", señaló el director de la CIA (Agencia Central de Inteligencia), **Robert Gates**, quien siente mucha mayor admiración por el líder ruso que la mayoría de sus colegas. Gates llegó a decir que la mera presencia de Yeltsin es una de las razones principales por las que tiene esperanzas en la Federación Rusa actual.

♦ Un poder "en bruto"

Sin embargo, otros funcionarios admiten no sentirse tan felices con la idea de un líder mundial del estilo de Yeltsin. "Su poder se encuentra en bruto, podría decirse. No ha sido pulido. Además, es el tipo de persona que golpea al otro en el brazo cuando quiere enfatizar lo que acaba de decir", explicó uno de ellos.

Y sus objeciones van más allá del estilo rústico del líder ruso. En opinión de algunas fuentes, uno de los puntos más preocupantes es el ambiguo compromiso de Yeltsin para con una verdadera reforma económica en la nueva Rusia. "Mucho se habló sobre el tema pero no se vieron acciones concretas", recordó un funcionario que pidió mantener su identidad en el anonimato.

Y otro de los aspectos que los preocupa aún más es el repetido comentario de Yeltsin de que Rusia es la única heredera de buena parte del legado de la vieja Unión Soviética, incluyendo su arsenal nuclear y su participación en el Consejo de Seguridad de las Naciones Unidas, demostrando una aparente indiferencia por los intereses de sus vecinos (equipados también con este tipo de armamento): Ucrania, Kazaj y Bielorrusia.

Hay varios funcionarios que ya han advertido que si Rusia tratara de acaparar el poderío regional —aunque fuera el de repúblicas que fueron gobernadas desde Moscú durante siglos— ello podría originar una repentina confrontación entre los Estados Unidos y la nueva Rusia soberana.

♦ Temor a un nuevo imperio

"Nuestra principal preocupación es asegurarnos de que los rusos se comporten, y no darles ningún pretexto para que aspiren a ejercer algún tipo de dominación", reveló otra fuente norteamericana.

El ex secretario de Estado **Henry Kissinger** comentó la semana pasada al ser entrevistado por la CNN: "Los líderes rusos tienen la costumbre de pensar en términos imperiales, incluyendo al propio Yeltsin. Tengo la impresión de que al entorno de Yeltsin le gustaría volver a instaurar la dominación de la república rusa".

Si Yeltsin intentara someter a otras repúblicas, algunas de ellas, como Ucrania, por ejemplo, podrían llegar a reclamar la ayuda de los EE.UU.

Este tipo de disputa entre antiguas repúblicas soviéticas "es exactamente lo que no quisiéramos ver", anticipó otro funcionario estadounidense.

Dentro de la administración norteamericana, Gates, el secretario de Defensa **Richard Cheney** y el vicepresidente **Dan Quayle** son los admiradores más entusiastas de Yeltsin. En tanto que Baker, el asesor de Seguridad Nacional **Brent Scowcroft** y el presidente Bush serían los más escépticos.

De todas maneras, la [illegible] teamericanos estiman que [illegible] ayuda económica que [illegible] tratar de mantener buenas [illegible] tas, pese a las diferencias [illegible]

Sin embargo, tanto funcionarios como rusos reconocen que [illegible] mejorar su relación.

En este sentido, Yeltsin ya [illegible] tas en calidad de [illegible] diplomático, Andrei Kozyrev.

En tanto que los funcionarios [illegible] escépticos se esforzaron ahora [illegible] cia política de Yeltsin, y que [illegible] ha madurado desde su primera [illegible] los EE.UU., ocurrida hace dos años.

ENTRADO
CLIP
9200722

Nº DOCUMENTO
TITULO Movilizacion general en Osetia del Sur.
PROCE Clarin (150224)
FEC 24/12/91.
VT URSS (10175)
Georgia (10206)
F. PCR (11164)
6. PIOU (11303)

Movilización general en Osetia

MOSCU, 23 (AFP). — Las autoridades de Osetia del Sur, región autónoma de Georgia que el sábado pasado declaró su independencia, decretaron la movilización general de todos los hombres de 18 a 60 años. La decisión constituye una virtual declaración de estado de emergencia para la región, cercada desde hace un año por unidades paramilitares del gobierno de Georgia, que se opone a su separación.

A pesar de la fuerte represión de las fuerzas georgianas —que mantienen sitiada la capital oseta, **Tskhinval**, y llevan a cabo violentos ataques aéreos sobre ella y pueblos cercanos— **el Parlamento decidió declarar el sábado la independencia de Osetia del Sur, y votó a favor de su unificación con Osetia del Norte —región autónoma incluida en la república de Rusia—**, de la cual fue separada por el régimen soviético a principios de siglo.

Con un territorio de 3.900 kilómetros cuadrados y aproximadamente 90.000 habitantes (la mayoría musulmanes), los osetas —o "persas del cáucaso", así llamados por provenir de un grupo persa que hace 30 siglos se instaló en la región caucásica— constituyen uno de los núcleos étnicos separatistas más vigorosos, junto con los abkhasianos, que enfrentan al gobierno central de Georgia.

A fines de 1990 los nacionalistas osetas —que no aceptaban la separación de la URSS en tanto siguieran siendo considerados parte de Georgia— desalojaron a los comunistas del poder, y **realizaron elecciones sin autorización de Tiflis para formar una legislatura propia e independizarse.** Como respuesta, el presidente georgiano **Zviad Gamsajurdia** le quitó la autonomía a la región y la sometió al control absoluto del gobierno central de la república, dando lugar al recrudecimiento de la lucha étnica.

El 10 de abril de este año Georgia declaró su independencia de la Unión Soviética, mientras se agravaba la situación en Osetia. El 27 de mayo se realizaron por primera vez elecciones presidenciales, en las que el 86 por ciento de los votantes dieron el triunfo a Gamsajurdia. En Abkhasia ni Osetia del Sur participaron del sufragio.

El presidente Gamsajurdia, acorralado por la oposición política que lo acusa de autoritario y violador del derecho de las minorías, insiste en su idea centralista de una Georgia "independiente e indivisible".

ENTRADO HA
CIRCULO Un

9200728

Nº. DOCUM...
TITULO: Intento fallido para derrocar a Moammar Kad...
PRO...
F...

Ambito Financiero (150027)
24/12/91
Libano (66330)
E. Pol (11164)
E. Nac (11302)

Fracasó un golpe contra Kadhafi

Beirut (UPI) — Uno de los principales diarios libaneses publicó ayer la noticia de que funcionarios libios realizaron en noviembre un intento fallido para derrocar al régimen del coronel Moammar Kadhafi.

"Un grupo de funcionarios de rangos medios y bajos planearon derrocar al régimen al amanecer del 30 de noviembre", dijo "Al Hayat" citando a fuentes políticas árabes, y añadió que el gobierno evitó el golpe y arrestó a docenas de funcionarios.

La red de inteligencia de Kadhafi notó movimientos sospechosos en algunas barracas y bases militares el viernes 29 de noviembre, alrededor de Trípoli, aunque era la fiesta nacional musulmana, señaló "Al Hayat".

"Los funcionarios rebeldes reunieron tanques y piezas de artillería para tomar los cuarteles de la dirigencia en la región capitalina de Azizieh, el aeropuerto de Trípoli y la estación radiodifusora gubernamental", señaló el periódico.

Pero docenas de oficiales fueron detenidos e interrogados inmediatamente, horas antes de que tuvieran oportunidad de dar órdenes a las unidades militares de movilizarse y tomar el régimen de Kadhafi, indicó el periódico.

ENTRADO: 4A
CRUZADO: UR

01/01

9200728

Nº DOCUMENTO
TITULO Intento fallido para derrocar a Moammar Kadhafi
PROC
F
Asunto Financiero (100027)
24/12/91
Libano (66330)
E. Pol (11164)
6. Nac (11302)

Fracasó un golpe contra Kadhafi

Beirut (UPI) — Uno de los principales diarios libaneses publicó ayer la noticia de que funcionarios libios realizaron en noviembre un intento fallido para derrocar al régimen del coronel Moammar Kadhafi.

"Un grupo de funcionarios de rangos medios y bajos planearon derrocar al régimen al amanecer del 30 de noviembre", dijo "Al Hayat" citando a fuentes políticas árabes, y añadió que el gobierno evitó el golpe y arrestó a docenas de funcionarios.

La red de inteligencia de Kadhafi notó movimientos sospechosos en algunas barracas y bases militares el viernes 29 de noviembre, alrededor de Trípoli, aunque era la fiesta nacional musulmana, señaló "Al Hayat".

"Los funcionarios rebeldes reunieron tanques y piezas de artillería para tomar los cuarteles de la dirigencia en la región capitalina de Azizieh, el aeropuerto de Trípoli y la estación radiodifusora gubernamental", señaló el periódico.

Pero docenas de oficiales fueron detenidos e interrogados inmediatamente, horas antes de que tuvieran oportunidad de dar órdenes a las unidades militares de movilizarse y tomar el régimen de Kadhafi, indicó el periódico.

ENTRADO HA
CRUZADO UR

01/01

9200728

PROCEDE... Tendencia de Mijail Gorbachov.
FECH... La República (1800 23)
VINCUL... 26/12/91
URSS (10175)
F. Pol (11164)
G. Nac (11302)

Gorbachov, el hombre que intentó hacer posible el "socialismo con rostro humano"

Una figura trágica de la historia moderna

El "padre de la perestroika" resultó, probadamente, un hombre de principios

[illegible]jail Gorbachov ha sido víctima de una de sus expresiones [fa]voritas: "La vida dirá". El presidente de la URSS solía repetir [a] menudo esta muletilla, ya fuera en la tribuna de oradores del [Pa]rlamento o en los pasillos del Kremlin. Era un comodín que [en]cajaba bien en múltiples ocasiones y que evitaba la polémica [fr]ontal y encarnizada, ajena al temperamento conciliador y [pe]ndiente al compromiso de Gorbachov. Con esta frase, el [pr]esidente parecía remitirse al veredicto de un supremo tribu[nal] ajeno a las pasiones del momento político.

El último [illegible] de la ex URSS. Tras de sí, una sociedad libre con vastas diferencias con el régimen que heredó en su rápido ascenso [illegible] (Telefoto de AFP)

[illegible] de Madrid

Moscú,
por Pilar Bonet

[illegible] Gorbachov tiene ya un puesto [as]egurado en la historia. La vida, sin [em]bargo, le impone hoy una dolorosa [illegible] al hijo y nieto de campesinos [illegible] carrera en la jerarquía del [K]omsomol (Juventudes [illegible]) y en el PCUS después, hasta [alca]nzar el máximo puesto en la direc[ción] de una superpotencia.

Nacido en la aldea de Privolnoye (en [la] provincia de Stavropol) en [illegible], [Gorb]achov vivió el estalinismo en el [illegible] [illegible] el primer [illegible] [illegible] bajo la ocupación alem[ana]

durante la Segunda Guerra Mundial. A [los] 15 años comenzó a trabajar en la estación de tractores como ayudante de [illegible] de cosechadora. La condeco[ra]ción que recibió en 1949 por su part[ici]pación en la cosecha y su condición de [illegible] del PCUS le sirvie[ro]n probablemente de aval para ingresar en la Facultad de Derecho de la Univer[si]dad Estatal de Moscú, adonde llegó en [illegible].

Gorbachov fue uno de aquellos mi[l]es de estudiantes provincianos que vivían en residencias, tenían poco dine[r]o y una sola muda de ropa decente. A [fi]nales del primer curso fue elegido [illegible] del Komsomol en su grupo est[udi]antil.

Participaba en mítines y en bailes, y en vacaciones trabajaba en el tractor en [su] pueblo natal. Un incidente, durante [el] cual defendió a un compañero de uni[ver]sidad judío, en pleno auge de la campaña [illegible] desatada poco an[tes] de la muerte de Stalin, indica que el joven Gorbachov era una persona de [prin]cipios.

[Tras li]cenciarse en derecho en 1955, Gorbachov [illegible] [illegible]

provincia de Stavropol. Allí residiría [illegible] de 23 años, en el que [illegible] juez de instrucción y [illegible] primer secretario de la [provincia].

[illegible] Stavropol, **Gorbachov siguió** el proceso de **desestalinización empren**dido por Nikita Jruschov. Incluso participó en él, cuando, como miembro de la delegación de Stavropol, asistió al XXI Congreso del PCUS que decidió sacar el cadáver de Stalin del mausoleo de la Plaza Roja.

En Stavropol, con la protección del primer secretario Fedor Kulakov, se gestó el complot contra Nikita Jruschov en 1964. Gorbachov por entonces tenía un cargo secundario, **pero tal vez atisbó** por primera vez la encarnizada lucha por el poder en la URSS.

Tras su traslado a Moscú, Kulakov se convirtió en el patrón de Gorbachov. En 1970 éste fue ascendido a primer secretario de la provincia. Tenía 39 años y un territorio equivalente a Austria bajo su mando. Formalmente, era uno más entre los 181 secretarios provinciales del PCUS. Sin embargo, poseía una gran ventaja sobre ellos. En sus dominios estaba la zona de balnearios y aguas medicinales de Mineralnie Vodi. Allí iban a descansar los miembros de la "nomenklatura" soviética. En Mineralnie Vodi, Gorbachov estrechó sus relaciones con el poderoso presidente del KGB, Yuri Andropov, y le ayudó en una campaña contra la corrupción, que era también ofensiva contra el entorno próximo de Leonid Breznev.

Fue precisamente en Mineralnie Vodi donde se celebró un encuentro histórico el 19 de setiembre de 1978. En un tren que iba de Moscú a Bakú viajaban Leonid Breznev y su ayudante, Konstantin Chernienko. En el andén estaba el primer secretario de la provincia, Mijail Gorbachov, y Yuri Andropov, que estaba recuperándose a la sazón en la zona. Cuatro secretarios generales del PCUS habían coincidido en un solo punto. Poco después, a la muerte de Kulakov, Gorbachov fue llamado a Moscú para dirigir el Departamento de Agricultura en el Comité Central del PCUS.

La agricultura de la URSS no notó el paso de Gorbachov por el Comité Central, aunque el funcionario patrocinó en 1982 el Prog[rama] Alimenticio de la URSS, un documento hoy prácticamente olvidado. Entre bastidores tenía lugar una enconada lucha política por el relevo generacional.

A la muerte de Breznev, en noviembre de 1982, Andropov fue elegido secretario general del PCUS. Sin embargo, la precaria salud del nuevo líder le obligó prácticamente a permanecer interna[do] desde octubre de 1983. A finales de aquel año, la "gerontocracia" [illegible] [illegible] Comité Central encargara la gestión del partido a Gorbachov. Los miembros del Comité Central jamás la recibieron. Andropov se enfureció, pero el mismo Gorbachov acudió a tran[illegible]

Bajo el mandato de Konstantin Chernenko (febrero de 1984-marzo de 1985), Gorbachov fue adquiriendo experiencia en política internacional y preparando la estructura que necesitaría en el futuro. De esa época data su viaje al Reino Unido, que le valió el **espaldarazo de la entonces primera ministra británica, Margaret Thatcher.**

El 11 de marzo de 1985, un día después de la muerte de Chernenko, Gorbachov fue elegido **secretario** general del PCUS. Mucho más tarde, cuando el Partido Comunista de la URSS había dejado de existir a consecuencia del fallido golpe de Estado de agosto de 1991, Gorbachov explicó que su poder como secretario general del PCUS era superior al de cualquier dictador. Con sus más y sus menos, venía a decir Gorbachov, hubiera podido mantenerse en el poder durante varios lustros si no hubiera tenido la voluntad de realizar una reforma.

Uno de los capítulos más difíciles del paso de Gorbachov por el Kremlin han sido sus relaciones con el estamento militar y el Complejo Militar Industrial, el "lobby" más fuerte y más perjudicado de la economía soviética durante su mandato.

Gorbachov tenía poca experiencia castrense, pues, como estudiante, estuvo exento de la mili. Sin embargo, en 1978, al llegar a Moscú, Gorbachov recibió el título de coronel en la reserva. En 1990, durante el debate parlamentario que precedió a la elección de Dmitri Ustinov como ministro de Defensa.

Gorbachov admitió que había tenido enfrentamientos con la jerarquía militar y que ésta le reprochaba su dureza. Gorbachov aprovechó el aterrizaje del piloto alemán Matías Rust en la Plaza Roja en 1987 para realizar un relevo en la cúspide del Ministerio de Defensa, pero nunca cesó a los militares por expresarse a su antojo en público.

En 1990, el general Albert Makashov, por entonces jefe de la región militar del Volga y los Urales, le reprochó la retirada de Europa del este, el desarme unilateral y la unificación alemana. Makashov se hacía eco de unas quejas muy extendidas en las Fuerzas Armadas. "No somos unos aventureros. No permitiremos que se altere el equilibrio estratégico", le contestó Gorbachov por entonces.

A lo largo de sus seis años de mandato, Gorbachov ha insistido en tres puntos: la propiedad privada (que acabó [illegible] aceptar), sus convic[ciones] [illegible] la mantendrá [illegible] que la realidad [illegible] contradiga). Refiriéndose a este [últi]mo punto, Gorbachov dijo en noviembre de 1990 que, de no salvaguardarse la unidad del Estado, "las astillas que harían saltar harán más daño que la Revolución Cultural en China".

PARTES POCO LEGIBLES

ENTRADO HA
CRUZ ED ...
01-01
9300230
90003

ARCHIVO ///

P. 015/992.- Montevideo, 15 de enero de 1992.-

I)-INFORMACION GREMIAL SECTOR PRIVADO.-

a)-Industria Textil.-
LA AURORA S.A.(Uruguayana Nro. 3975): Se mantiene la ocupación con una olla sindical en el interior de la fábrica.-
NUSA S.A.(Santa Lucía y Marcelino Díaz): Se encuentra ocupada por 30 operarios en forma rotativa, a efectos de ejercer vigilancia sobre la fuente laboral.-

b)-Industria Metalúrgica.-
INLASA S.A.(Barros Arana Nro. 5436): El personal se encuentra movilizado con el apoyo del UNTMRA, ante el cierre y próximo remate de la fábrica.-
SAMI(Gral. Hornos Nro. 4830): Los obreros vienen realizando paros de 2 horas por turno ante el despido de un operario. Se realizan gestiones ante la patronal y el MTSS.-
TEM S.A.(Cno. Carrasco Nro. 5975): Continúa instalado un campamento frente a la fábrica, por parte de 30 operarios que aún permanecen en el Seguro de Paro. Es de significar que el resto del personal trabaja normalmente.-

c)-Transporte de Pasajeros.-
FED. OBRERA DEL TRANSPORTE: Una fuente gremial manifestó que el día 17 de los ctes., se realizará un paro por 24 horas, del que participarán todos los medios de transporte(capitalinos, interdepartamentales, internacionales, taxis, etc), por convenios salariales y salarios.-Con respecto al paro previsto para el día de mañana, el mismo no se llevará a cabo.-

d)-Industria del Caucho.-
FUNSA: Una fuente gremial manifestó que todo el personal se declaró en huelga y que los operarios que hacían guardias de electricidad, sala de máquinas, etc., se retiraron de la fábrica. Agregó que se entrevistarían con el Sr. Ministro de Trabajo y de acuerdo al resultado se tomarán diferentes medidas, como la instalación de una olla sindical, no descartándose una huelga de hambre.-

e)-Organizaciones Gremiales y/o Sociales.-
PIT-CNT: Una fuente gremial expresó que se decretó un paro general de 24 horas para el día 17 de los ctes., en el que participarán todos los gremios, tanto públicos como privados.-

---

II)-INFORMACION GREMIAL SECTOR PUBLICO.-

a)-Administración Central.-
COFE: En el día de ayer se cumplió el paro decretado por esta Confederación del que participaron todos los afiliados.-

b)-Entes Autónomos.-
MESCIA: Esta Mesa resolvió realizar un paro de 24 horas el día 17 al que se adhieren todos los gremios afiliados, contra el ajuste salarial decretado por el gobierno.-

c)-Banco de Previsión Social.-
ATSS: En el día de mañana no habrá atención al público en el edificio central y en otras áreas o locales que no hayan realizado medidas. Se atenderán los pagos con guardias gremiales.-

---

24/1/92
Nº de ...ificación 9200732

X=

001/1
9200732

MINISTERIO DE DEFENSA NACIONAL
28 ENE 1992
9200732

ARCHIVO

MINISTERIO DE DEFENSA NACIONAL
Dirección General de Información de Defensa
Fecha 28 ENE 1992
Pasa Jurídica Fichero
9200733

P. 016/992.- Montevideo, 16 de enero de 1992.-

I)-INFORMACION GREMIAL SECTOR PRIVADO.-

a)-Industria Textil.-
LA AURORA S.A.(Uruguayana Nro. 1975): Se mantiene la ocupación de la planta con ella sindical en el interior de la misma.-
MUSA S.A.(Santa Lucía y Marcelino Díaz): Se encuentra ocupada por 30 operarios en forma rotativa, a efectos de ejercer vigilancia sobre la fuente laboral.-

b)-Industria Metalúrgica.-
TEM S.A.(Cno. Carrasco Nro. 5975): Continúa un acampamento frente a la fábrica por parte de 30 obreros que se encuentran en el Seguro de Paro. Es de significar que el resto del personal trabaja normalmente.-
INLASA S.A.(Barros Arana Nro. 5435): El personal se encuentra movilizado ante el próximo cierre y remate de la planta.-
CAMI(Gral. Hornos Nro. 4630): El personal realiza paros de 2 horas por turno, ante el despido de un operario el día 2 ppdo.-

c)-Transporte de Pasajeros.-
FED. OBRERA DEL TRANSPORTE: En el día de mañana se realizará un paro de 24 horas, en el que participarán todos los gremios del transporte.-

d)-Industria del Cemento.-
FUNSA: Continúa el paro por tiempo indeterminado. Es de significar que en el día de ayer este sindicato emitió dos comunicados de prensa. En uno hacen saber que la empresa contrató personal a efectos de desmantelar las barricadas hechas en el interior de la planta. Concurrió una delegación de obreros, los que explicaron que el conflicto continuaba y aquellos se retiraron. El otro comunicado expresa que la Asoc. de Jefes y Técnicos de FUNSA en asamblea realizada resolvió concurrir a trabajar en el día de hoy(16), ya que habían sido citados por la patronal, pero hicieron constar que no realizarán tareas propias de los operarios afiliados al Sind. de FUNSA y que apoyarán a todos los dirigentes gremiales despedidos.-

e)-Organizaciones Gremiales y/o Sociales.-
PIT-CNT: Para el día de mañana esta central decretó un paro generalnacional de 24 horas, en el que participarán todos los gremios, tanto públicos como privados, en defensa del salario, fuentes de trabajo y contra la prepotencia del Gobierno.-

---

II)-INFORMACION GREMIAL SECTOR PUBLICO.-

a)-Banca de Previsión Social.-
AFSS: En el día de hoy los funcionarios no atenderán al público en el edificio central y en las áreas o locales que no se hayan realizado medidas. Las pasividades se pagarán con guardias gremiales.-

b)-Entes Autónomos.-
ANCAP: Una fuente gremial expresó que mañana se realiza un paro general de 24 horas en el que participan todos los gremios afiliados.-
UTE: Desde el día 14 ppdo., y hasta hoy inclusive, los funcionarios no realizan horas extras, hasta tanto el Directorio anuncie el pago de la reestructura escalafonaria que se debe del año 1988.-

c)-Administración Nacional de Puertos.-
SUANP: Una fuente gremial manifestó que en el día de hoy se realizarán paros de dos horas por turno.-
TRABAJADORES DEL MAR(SUNTMA): Una fuente gremial manifestó que en el día de mañana se realizará un paro de 24 horas contra el ajuste salarial.-

DIVISION CENTRAL DE INFORMACION
24/1/92
Nº de identificación 9200733

9200733

ARCHIVO

MINISTERIO DE DEFENSA NACIONAL
Dirección General de Información de Defensa
DEPARTAMENTO
Fecha de Salida 28 ENE 1992
Pase a Jurídica - Archivo
Nº de Orden 9200734

Ref. 017/992.- Montevideo, 17 de enero de 1992.

I)-INFORMACION GREMIAL SECTOR PRIVADO.-

a)-Industria Textil.-
LA AURORA S.A.(Uruguayana Esq. 1975): Se mantiene la ocupación con ella sindical en el interior de la planta.-
MESA S.A.(Santa Lucía y Maximino Pérez): Se encuentra ocupada en forma rotativa por 50 operarios, a efectos de ejercer vigilancia sobre la fuente laboral.-

b)-Industria Metalúrgica.-
ZEK S.A.(Cno. Corrales Esq. 1975): Continúa el compromiso frente a la fábrica por parte de 30 operarios que aún continúan en el Seguro de Paro. Es de significar que el resto del personal trabaja normalmente.-
LELASA S.A.(Bartos Arena Esq. 3415): El personal se encuentra movilizado contando con el apoyo del UNTMRA, ante el cierre y remate de la planta.-
SAMI(Sindicato Metalúrgico Esq. 4830): El personal realiza paros de dos horas por turno, ante el despido de un operario el día 2 pdo.-

c)-Transporte de Pasajeros.-
FED. OBRERA DEL TRANSPORTE: En el día de hoy se realiza un paro de 24 horas, en el que participarán todos los medios de transporte por ocupantes y salarios. La empresa CUTCSA cumplirá los servicios de sus distintas líneas con un servicio de emergencia atendido por patrones e inspectores.-

d)-Industria del Caucho.-
FUNSA: Continúa el paro por tiempo indeterminado. Una fuente gremial manifestó que por el momento no se ha tomado ninguna otra medida de lucha.-

e)-Organizaciones Gremiales y/o Sindicales.-
PIT-CNT: Para el día de hoy esta central obrera decretó un paro general nacional de 24 horas, en el que participarán tanto gremios públicos como privados, en defensa del salario, fuentes de trabajo y contra la prepotencia del Gobierno.-

---

II)-INFORMACION GREMIAL SECTOR PUBLICO.-

a)-Entes Autónomos.-
ANCAP: Este Ente decretó un paro general de 24 horas para el día de hoy, en el que participan todos los gremios afiliados.-
UTE: Una fuente gremial manifestó que en el día de ayer la Sección Reconstrucción efectuó un paro de brazos caídos, habiendo los cajeros a la hora 09.00 y a la hora 12.00 realizaron una comunicación que debían cerrar y retirarse. El problema es por el monto del aguinaldo de caja, de lo cual no han tenido respuesta del Directorio.

b)-Administración Nacional de Puertos.-
SUAMP: Para el día de ayer estaba previsto paros de 2 horas por turno, medida que no se llevó a cabo ya que el gremio se adhirió al paro del día de hoy decretado por el PIT CNT.-
TRABAJADORES DEL MAR(SUMA): En el día de hoy realizan un paro de 24 horas contra el ajuste salarial.-

c)-Intendencia Municipal de Montevideo.-
ADEOM: Se adhieren al paro decretado por el PIT CNT, cumpliéndose los distintos servicios con guardias gremiales y de emergencia.-

---

24/1/92 9200734

001/1 9200734

ARCHIVO 1/1

P. 018/992.- Montevideo, 18 de enero de 1992.-

I)-INFORMACION GREMIAL SECTOR PRIVADO.-

a)-Industria Textil.-

LA AURORA S.A.([illegible] Nro. 3975): Se mantiene la ocupación de la planta, con olla sindical en el interior de la misma. Se prosiguen tentativas con distintas autoridades a los efectos de la creación de una cooperativa.-

[illegible] S.A.([illegible] y Marcelino Díaz): Se encuentra ocupada en forma rotativa por 50 operarios, a efectos de ejercer vigilancia sobre la fuente laboral.-

b)-Industria Metalúrgica.-

[illegible] S.A.(Cno. Carrasco Nro. 5975): Continúa el campamento frente a la fábrica por parte de 30 obreros que aún continúan en el Seguro de Paro. Es de significar que el resto del personal trabaja en forma normal.-

[illegible] S.A.([illegible] Nro. 5435): El personal se encuentra movilizado contando con el apoyo del UNTMRA, ante el próximo cierre y venta de la planta.-

SAMI(Gral. Flores Nro. 4830): El personal realiza paros de 2 horas por turno, ante el despido de un operario el día 2 ppdo.-

c)-Transporte de Pasajeros.-

FED. OBRERA DEL TRANSPORTE: En el día de ayer se cumplió un paro de 24 horas por parte del transporte capitalino, interdepartamental, internacionales, taxis, etc., por convenios y salarios. La empresa CUTCSA cumplió un servicio de emergencia atendido por patrones e inspectores.-

d)-Industria del Caucho.-

FUNSA: Continúa el paro por tiempo indeterminado. Una fuente gremial manifestó que por el momento no se ha tomado ninguna otra medida. Es de significar que en el día de ayer en la intersección de 8 de Octubre y 20 de Febrero un grupo de personas procedió a la quema de cubiertas, lo que fue apagado por una dotación de la DNB.-

e)-Organizaciones Gremiales y/o Sociales.-

PIT-CNT: En el día de ayer como estaba previsto se llevó a cabo el paro general nacional decretado por esta central, que tuvo una adhesión del [illegible]%.-

---

II)-INFORMACION GREMIAL SECTOR PUBLICO.-

a)-Administración Central.-

COFE: En el día de ayer, todos los gremios afiliados se adhirieron al paro general decretado por el PIT CNT.-

b)-Entes Autónomos.-

[illegible]: En el día de ayer los gremios adheridos a esta Mesa se adhirieron al paro general nacional decretado por el PIT CNT.-

---

III)-INFORMACION DEL INTERIOR.-

PARO GENERAL: Con motivo del paro general nacional decretado por el PIT CNT para el día de ayer, el grado de adhesión al mismo en los distintos Departamentos fue parcial.-

---

DIRECCION GENERAL DE INFORMACION
[illegible]
24/1/92
9200735

001/1

MINISTERIO DE DEFENSA NACIONAL
Dirección General de Información de Defensa
DEPARTAMENTO
Fecha de Entrada: 28 ENE 1992
[illegible]
9200735

ARCHIVO 1/1

Pa. 018/992.- Montevideo, 19 de enero de 1992.-

I)-INFORMACION GREMIAL SECTOR PRIVADO.-

a)-Industria Textil.-

LA AURORA S.A.([illegible] Nro. 1975): Se mantiene la ocupación de la planta, con olla sindical en el interior de la misma, prosiguiéndose tratativas con distintas autoridades a efectos de la creación de una cooperativa.-

[illegible] S.A.(Santa Lucía y Marcelino Díaz): Se encuentra ocupada en forma rotativa por 30 operarios, a efectos de ejercer vigilancia sobre la fuente laboral.-

b)-Industria Metalúrgica.-

[illegible] S.A.([illegible] Nro. 5975): Continúa el campamento frente a la fábrica por parte de 30 operarios que aún continúan en el Seguro de Paro. Es de significar que el resto del personal trabaja en forma normal.-

INLASA S.A.(Barros Arana Nro. 5435): El personal se encuentra movilizado con el apoyo del UNTMRA, ante el próximo cierre y remate de la fábrica.-

[illegible]([illegible] Nro. [illegible]): Los operarios vienen realizando paros de 2 horas por turno ante el despido de uno de ellos.-

c)-Industria del Caucho.-

[illegible]: Continúa el paro por tiempo indeterminado. Una fuente gremial manifestó que aún no hay diálogo con el MTSS, ya que éste espera que tanto la patronal como el sindicato estén más tranquilos.-

d)-Organizaciones Gremiales y/o Sociales.-

PIT-CNT: Una fuente gremial manifestó que el día 21 de los ctes., en horario a confirmar se reunirán en el local de esta central, los gremios privados y los integrantes de la M.S.C.E.A.(Mesa Sindical Coordinadora de Entes Autónomos), a fin de evaluar el resultado del paro general del día 17/1 y estudiar la marcha propuesta por AUTE a Maldonado o Punta del Este.-

---

II)-INFORMACION GREMIAL SECTOR PUBLICO.-

SIN NOVEDAD.-

DIRECCION GENERAL DE INFORMACION
24/1/92
9200736

MINISTERIO DE DEFENSA NACIONAL
Dirección General de Información de Defensa
DEPART...
Fecha 28 ENE. 1992
Pase a Sindical Archivo
Nº de Orden 9200736

ARCHIVO   1/1

P. 020/992.- Montevideo, 2[illegible] de enero de 1992.-

I)-**INFORMACION GREMIAL SECTOR PRIVADO.-**

a)-**Industria Textil.-**

LA AURORA S.A.(Camino Carrasco Km. 1975).- Se mantiene la ocupación de la planta con olla sindical en el interior de la misma. Se prosiguen tratativas con distintas autoridades a efectos de la formación de una cooperativa.-

[illegible]SA S.A.(Santa Lucía y Marcelino Díaz): Se encuentra ocupada por 90 obreros en forma rotativa a efectos de ejercer vigilancia sobre la fuente laboral.-

b)-**Industria Metalúrgica.-**

[illegible] S.A.(Cno. Carrasco Nro. 5975): Se mantiene el campamento frente a la fábrica por parte de 30 operarios que continúan en el Seguro de Paro. Es de significar que el resto del personal trabaja en forma normal.-

[illegible] S.A.([illegible] Nro. 5345): El personal se encuentra movilizado con el apoyo del UNTMRA, ante el próximo cierre y remate de la fábrica.-

[illegible](Gral. [illegible] Nro. 4830): Los operarios vienen realizando paros de 2 horas por turno ante el despido de uno de ellos.-

c)-**Industria del Caucho.-**

[illegible]: Continúa el paro por tiempo indeterminado. Una fuente gremial manifestó que aún no hay diálogo con el MTSS, ya que éste espera que tanto la patronal como el sindicato estén más tranquilos.-

d)-**Coordinaciones Gremiales y/o Sociales.-**

[illegible]: En el día de mañana en horario a confirmar se reunirán en el local de esta central, los gremios privados y los integrantes de la M.S.C.S.A., a fin de evaluar los resultados del paro del 17/1 y estudiar la marcha propuesta por AUTE a Maldonado o Punta del Este.-

II)-**INFORMACION GREMIAL SECTOR PUBLICO.-**

SIN NOVEDAD.-

DIRECCION GENERAL DE INFORMACION DE [illegible]
24/1/92
Nº [illegible] 9200737

MINISTERIO DE DEFENSA NACIONAL
Dirección General de Información de Defensa
[illegible] 1992
Fecha de Entrada
Sindical - Archivo
Nº [illegible] 9200737

ARCHIVO

1/1

P. 021/992.- Montevideo, 21 de enero de 1992.-

I)-INFORMACION GREMIAL SECTOR PRIVADO.-

a)-Industria Textil.-

LA AURORA S.A.(Uruguayana Nro. 1975): Continúa la ocupación iniciada el 10 de octubre del año ppdo., con la intención de mantener la maquinaria en condiciones, en espera de la formación de una cooperativa, funcionando una olla sindical en el interior de la planta.

MESA S.A.(Santa Lucía y Marcelino Díaz): La planta se mantiene ocupada por 50 operarios en forma rotativa, a efectos de ejercer vigilancia sobre la fuente laboral.-

b)-Industria Metalúrgica.-

TEA S.A.(Cno. Carrasco Nro. 5975): Se mantiene el campamento frente a la fábrica por parte de 30 operarios que aún continúan en el seguro de Paro.-

LELASA S.A.(Berro Aroza Nro. 5435): Los obreros se encuentran movilizados ante el cierre y próximo remate de la planta.-

SAFI(Gral. Flores Nro. 4830): El personal realiza paros de 2 horas por turno por el despido de un operario.-

c)-Industria del Calzado.-

FIMSA: Se mantiene el paro por tiempo indeterminado. A la hora 0900 de ayer, 6 integrantes del Directorio que llegaron a la planta, fueron abucheados por unas 50 personas que se encontraban en la misma. Posteriormente este número se acrecentó a 300 personas, que volvieron a insultar a los jefes y supervisores que pretendían a efectos de mantenimiento de la maquinaria.-

d)-Organizaciones Gremiales y/o Sociales.-

PIT-CNT: En el día de hoy en horario a confirmar, se reunirán los gremiales privados y los integrantes de la MESA, a efectos de evaluar los resultados del paro del pasado 17 y estudiar la nueva propuesta por AUEE a Maldonado e Punta del Este. Esta reunión se realizará en el local de la central obrera.-

II)-INFORMACION GREMIAL SECTOR PUBLICO.-

a)-Entes Autónomos.-

AUEE(ESTACIONAMIENTOS): En el día de ayer el personal afectado a estacionamientos realizó un paro de 24 horas. Una fuente gremial expresó que ante el incumplimiento del Directorio, se habían declarado en conflicto y en el día de ayer el Directorio les envió una respuesta de que se les pagaría mañana(22), por lo que se resolvió - levantar las medidas hasta el día 23 en que se realizará una nueva asamblea.-

b)-Intendencia Municipal de Montevideo.-

ADEOM: Una fuente gremial manifestó que en el encuentro con el Intendente Interino y el delegado de ADEOM, la Intendencia le elevó una propuesta a la gremial de que se le otorgaría a cada funcionario - por única vez la suma de N$. 100.000 y se efectuaría el pago de las pensiones de diciembre de 1991 y la gremial exige el pago de las pensiones de enero de este año.-

24/1/92
9200738

MINISTERIO DE [illegible]
Dirección [illegible]
Fecha [illegible]
Medical - Archivo
9200738

001/1

TO
Renuncia de Gorbachov - Desaparece la U.R.S.S.
Crédito Financiero (150027)
26/12
URSS (10175)
F. Pol (11164)
G. Nac (11202)

Una renuncia inevitable

Moscú (Reuter, DPA, UPI) — Luego de más de setenta años de existencia desaparece con la renuncia de Gorbachov la Unión de Repúblicas Socialistas Soviéticas.

A continuación una breve cronología de los hechos que llevaron a su dimisión.

1985

• Marzo 11. Mijail Gorbachov es elegido **líder del Partido Comunista de la Unión Soviética (PCUS)** y lanza un programa de liberalización política conocido como **perestroika.** Se transforma en presidente soviético en mayo de 1989.

1990

•Marzo 11. El Parlamento lituano declara la independencia.

1991

• Marzo 17. Un referéndum da como resultado una abrumadora mayoría en favor de preservar la Unión Soviética "como una federación renovada de repúblicas soberanas iguales".

• Abril 24. Gorbachov acuerda los puntos principales de un programa de crisis con líderes de nueve de las repúblicas en medio de un deterioro de la situación económica.

• Junio 12. Boris Yeltsin es elegido presidente de Rusia, la mayor de las repúblicas con más de la mitad de la población.

• Junio 12. El Parlamento soviético aprueba un borrador del tratado con recomendaciones de fortalecer la autoridad

• Agosto 19. Un grupo de derechistas que denuncian el Tratado de la Unión toma el poder el día previo a la suscripción del acuerdo por parte de Rusia, Kazajstán y Uzbekistán. El Parlamento estonio declara la independencia.

• Agosto 21. El golpe fracasa, destruyendo al núcleo conservador del poder político que gobierna el país, y cada una de las repúblicas [illegible] de las repúblicas. El Parlamento letón declara la independencia.

• Agosto 24. El Parlamento ucraniano declara la independencia y en cuestión de semanas lo siguen todas las repúblicas, a excepción de Kazajstán y Rusia.

• Noviembre 14. Siete repúblicas acuerdan en principio formar una nueva federación.

• Noviembre 16. Rusia se hace cargo unilateralmente de casi todas las reservas soviéticas de oro y diamantes.

• Diciembre 1. Los ucranianos votan masivamente en favor de la independencia en un referéndum.

• Diciembre 8. Rusia, Bielorrusia y Ucrania crean la Mancomunidad de Estados Independientes (MEI) y anuncian que la Unión Soviética ya no existe

• Diciembre 21. Otras once repúblicas se suman a la Mancomunidad.

• Diciembre 25. Gorbachov anuncia su dimisión.

ENTRADO
CALZADO
01 - 01
9200739

Renuncia de Gorbachov

Ámbito Financiero (10027)
26/12/91
U.R.S.S. (10175)
F. Política (11164)
G. Nacional (11202)

Buenos Aires, jueves 26 de diciembre de 1991, Ambito Financiero

Tras casi siete años en el Kremlin entregó ayer a Boris Yeltsin el control de las armas nucleares

• Mijail Gorbachov aceptó ayer lo inevitable y anunció su renuncia como presidente de la ya inexistente URSS • Entregó el control de las armas nucleares al líder ruso Boris Yeltsin • Pese a que mostró su descontento por la desaparición de la URSS, se comprometió a trabajar para el éxito de la nueva unión (CEI) • Pero todo el poder queda ahora en manos de Yeltsin • Ayer, la Federación Rusa reemplazó formalmente a la URSS en el Consejo de Seguridad de las Naciones Unidas • Los líderes de todo el mundo elogiaron ayer a Gorbachov y los profundos cambios que desencadenó en todo el mundo • Bush interrumpió sus vacaciones para pronunciar un discurso • Pero inmediatamente las principales potencias reconocieron a Rusia como sucesora de la URSS y a Boris Yeltsin como el nuevo líder de la comunidad.

Con su renuncia, Gorbachov selló ayer el fin de la URSS

Moscú (Reuter, DPA, UPI) — Finalmente, luego de anuncios, versiones, desmentidas y dilaciones, **Mijail Gorbachov** presentó ayer su renuncia a la presidencia de la **Unión Soviética**, la que a su vez dejó de existir.

En un discurso televisado a todo el planeta, el líder de la reforma soviética anunció a las 15.00 (hora argentina) que **había decidido abandonar el puesto que ocupara durante seis años y nueve meses.**

Con expresión grave y preocupada, **Gorbachov** dijo haber entregado el control del arsenal nuclear soviético al presidente de la **Federación Rusa**, conformado por más de 30 mil armas atómicas. "**Acabo de firmar un decreto que pone fin a mi papel como comandante en jefe de las fuerzas armadas**", declaró posteriormente a la cadena noticiosa estadounidense "CNN".

Gorbachov no desaprovechó la oportunidad de su renuncia para volver a manifestar **su profundo desacuerdo con el desmembramiento de la URSS** y su transformación en la Comunidad de Estados Independientes. "**Dejo mi cargo preocupado, pero también con esperanza, con fe en el pueblo ruso, en su prudencia y su fuerza espiritual**", agregó. Se comprometió, asimismo, a **trabajar por el éxito de la CEI.**

• Cargo

Reconoció que al asumir su cargo "**no todo marchaba bien en la URSS**", y que a pesar de que el país contaba con recursos naturales abundantes y de que "**Dios no nos ha privado de inteligencia ni de talentos**", su país debió vivir mucho peor que los países industrializados. "**La sociedad soviética quedó rezagada**", admitió.

Para **Gorbachov**, la causa de la decadencia soviética fue "**la horrenda carga de la carrera armamentista, que ya estaba al borde de lo posible**". Ante un panorama de una sociedad que se derrumbaba, según el renunciante presidente soviético, "**seguir viviendo así ya era imposible; había que cambiarlo todo radicalmente**".

Se mostró convencido de que las reformas encaradas a partir de 1985 eran "**históricamente justas**". Reclamó también que se valore con justicia la "perestroika", ya que a partir de ella la sociedad soviética obtuvo libertad política e intelectual, "**lo que constituye la mayor conquista de la que aún no somos plenamente conscientes, ya que todavía no hemos aprendido a gozarla**".

Concluyó agradeciendo "con toda mi alma" a todos los que lucharon con él "por una causa justa". Prometió que tarde o temprano, los esfuerzos conjuntos "rendirán sus frutos, y nuestros pueblos vivirán en una sociedad democrática y próspera".

El futuro de **Gorbachov** parece más seguro que el de las once repúblicas que conforman la CEI. Uno de sus voceros declaró que a partir de ahora encabezará un **Fondo para Investigaciones Sociales**, que se llamará (previsiblemente) "**Fondo Gorbachov**".

Un Gorbachov serio y por momentos apesadumbrado leyó ayer su discurso de doce minutos, en el que finalmente anunció su decisión de abandonar la presidencia de la ya inexistente URSS.

D-7

Gorbachov se lleva con él la enseña roja con la hoz y el martillo que flameó ayer por última vez en las torres del **Kremlin**. Luego de su discurso, la misma fue arriada y reemplazada por la tricolor (colorada, azul y blanca) de la **Federación Rusa.**

Más allá de lo formal de la renuncia a un cargo que ya no representaba más que un poder nominal, lo más significativo de la jornada de ayer lo constituyó, sin dudas, **el traspaso del maletín con las claves para operar el segundo arsenal nuclear más poderoso del planeta.** Las 30.000 ojivas atómicas emplazadas en bases terrestres, submarinos y bombarderos están ahora en manos del presidente ruso **Boris Yeltsin.** Los once países que conforman la CEI le otorgaron la facultad de lanzar un ataque nuclear. Sin embarbo, **Yeltsin** deberá consultar previamente al gobierno de las otras repúblicas en las que existen silos conteniendo ese tipo de armamento (**Ucrania, Kazajstán** y **Bielorrusia**).

Luego de su partida, las opiniones sobre **Gorbachov** reflejan el sentimiento generalizado de los rusos respecto del que fuera su líder: agradecimiento, por la libertad, fuertes críticas a su inhabilidad para revertir una situación económica caótica.

Por su **parte Yeltsin**, que hace cuato años parecía condenado a la desaparición como figura política, se halla hoy en poder del armamento nuclear soviético. De todos modos, informaciones de la agencia independiete "**Interfax**" indican que no se había hecho cargo aún del mismo, y que estaría en manos del ministro de Defensa y comandante en jefe interino, **Yevgeny Shaposhnikov.**

Yeltsin prometió que la CEI respetará los principios del derecho internacional y las libertades individuales. También sostuvo que se cumplirán los compromisos sobre no proliferación atómica y respeto de la seguridad internacional. Agradeció, además, a la comunidad internacional por la ayuda recibida y apoyo a las reformas económicas.

El hombre que derrumbó el muro

Moscú (Reuter) — El presidente soviético **Mijail Gorbachov**, quien anunció ayer su dimisión, desencadenó fuerzas de reforma que **cambiaron todo el ordenamiento del mundo y terminaron por desalojarlo de su puesto.**

El gobernante del **Kremlin**, que generó una avalancha que terminó por envolverlo, se perfila como para ingresar a la historia como **uno de los grandes líderes políticos del Siglo XX.**

En menos de siete años en el cargo, condujo al Estado más vasto del mundo desde el comunismo hacia la democracia, y puso fin a más de 40 años de guerra fria entre Oriente y Occidente.

Pero no pudo mantener bajo control las fuerzas que barrieron viejas estructuras políticas y destruyeron al superestado unificado. La secesión de **Ucrania**, luego de un referéndum concretado el 1 de diciembre, consagró **el fin de sus sueños de preservar una unión libre de repúblicas.**

Al desvanecerse esa unión y disiparse su popularidad, **Gorbachov** se encontró, a los 60 años, desprovisto de atribuciones y de empleo cuando 11 repúblicas crearon una **Mancomunidad de Estados Independientes.**

Constantemente humillado por quien fuera su protegido y convertido ahora en rival, **Boris Yeltsin**, finalmente anunció su renuncia en una alocución por televisión.

El hombre robusto con una visible mancha de nacimiento en la frente modificó las vidas de millones de personas en todo el mundo, al hacer que **se detuviera la carrera armamentista** y cesaran numerosas "**guerras por poder**" que libraban las superpotencias en naciones en desarrollo.

Su bandera de lucha era conocida como "**perestroika**", una intraducible palabra rusa a mitad de camino entre "**conversión**" y "**reestructuración**".

• Consejos

Siguiendo el consejo de elementos liberales y reformistas a los que él habia promovido, canonizó esa palabra ante un mundo sorprendido luego de que se hiciera cargo de la jefatura del Partido Comunista soviético en marzo de 1985.

Los siguientes seis años y nueve meses modificaron a la **Unión Soviética** más que cualquier otro periodo —sin contar la Segunda Guerra Mundial—, desde que los comunistas consolidaron su poder en la década de los años 1920.

La perestroika engendró **un gobierno libremente electo** y otras características de la democracia a una nación que sabía poco de ella, acostumbrada como estaba a la autocrítica zarista y el totalitarismo comunista.

La perestroika también significó **el fin de décadas de economía comunista**, bajo la cual toda actividad económica era rigurosamente gobernada por planes elaborados en **Moscú.**

Pero los tira y afloja en pos de un mercado libre sumieron aún más a la **Unión Soviética** en recesión, carestía e inflación.

A pesar del flujo magnético de su personalidad, **Gorbachov** no pudo resistir hasta que las semillas de la reforma económica pudieran germinar.

No sin esfuerzo llegó a avenirse al alejamiento de los estados bálticos —cuya población total es de **ocho millones**—, que se separaron luego de un abortado golpe de Estado derechista en 1991.

El poder venía trasvasándose de **Gorbachov** hacia el gobernante ruso **Yeltsin** y otros líderes republicanos desde fines de la década de los años ochenta. El fallido golpe ortodoxo hace tres meses precipitó el proceso.

Gorbachov junto con su familia fueron prisioneros durante tres días en la dacha presidencial del **Mar Negro.** Cuando se desmoronó el golpe, regresó a **Moscú** claramente sentido, pero **aparentemente sin haber captado en toda su dimensión la magnitud de la traición de que fue objeto.**

Ensayó una torpe defensa del Partido Comunista, pero luego se vio obligado a reconocer las culpas de la dirigencia. El renunció a su secretaría general y tuvo que condescender a que el partido fuera **despojado de sus propiedades y, de hecho, quedara proscripto.**

A partir de entonces, quedó en claro que **Yeltsin**, héroe de la resistencia al golpe, llevaba la voz cantante.

El gobierno ruso de **Yeltsin** se apoderó de los organismos del gobierno central uno tras otro y los demás gobiernos republicanos **arremetieron contra lo que quedaba del resto.**

En el exterior, **Gorbachov** seguía siendo un héroe. Los alemanes le acreditaron la reunificación de su dividida nación; los europeos orientales, la eliminación de sus gobiernos comunistas, y la gente del resto del mundo por **haber suprimido la amenaza de un holocausto nuclear.**

Otra jubilación de privilegio

***Moscú** (DPA) — El último presidente de la suprimida URSS, **Mijail Gorbachov**, podrá llevar como pensionista una vida más bien lujosa, comparada con la del jubilado medio ruso.*

*Gorbachov (60 años), secretario general del **Partido Comunista** soviético desde 1985 y presidente desde 1989, abandona dentro de unos días las dependencias oficiales del **Kremlin**, junto con la esposa, **Raisa**, la hija, **Irina**, el yerno, **Anatoli** y la nieta, **Ojana**, pero podrán residir legalmente —conforme a una ley de 1990 referente a la presidencia— en una vivienda en **Moscú** y en otra rural.*

*Para el servicio doméstico y la protección de **Gorbachov**, remunerará el Estado ruso a 20 personas, incluido un conductor, ya que el ex presidente dispondrá de dos autos.*

*Su pensión mensual superará los **4000 rublos**, mientras que la pensión media son unos **200 rublos** y el ingreso medio de una familia moscovita, con dos asalariados, unos **1200 rublos**, debiendo considerar que un kilo de carne cuesta ahora **60/80 rublos** en Moscú.*

*Pero **Mijail** y **Raisa** tendrán otros ingresos, ya que ambos publican libros y los derechos de autor del ex presidente en el extranjero son sumas de seis cifras, que cedía hasta ahora para fines caritativos.*

*Algunas de las futuras ganancias de **Gorbachov** provendrán del libro que contenga la autobiografía y de giras internacionales de conferencias bien retribuidas.*

01-01

TELON FINAL PARA UNA HISTORIA QUE SE GESTO A PRINCIPIOS DEL SIGLO

La otrora poderosa Unión de las Repúblicas Socialistas Soviéticas quedó ayer formalmente disuelta

MADRID (EFE).- La revolución rusa de 1917, cuyo fin se produjo este año, fue la primera que logró implantarse en el mundo con la filosofía comunista que Marx y Engels idearon para hacer frente a los problemas de la revolución industrial de su tiempo en Alemania y Gran Bretaña.

A finales del siglo XIX Rusia comenzó la industrialización y con ella vinieron la concentración de masas de obreros y la constitución del proletariado.

Tras una serie de huelgas sangrientas en 1905, la rebeldía del proletariado industrial y del campesinado desembocó en huelga general (1914), situación que la guerra europea (1914-1918) empujó a la primera revolución, en febrero de 1917, dirigida por los mencheviques.

Lenin, expatriado en Suiza, mantuvo años antes la tesis de que Rusia necesitaba ser vencida en la guerra para alcanzar la libertad.

La guerra hizo que el hambre aumentara, lo que Lenin y los bolcheviques aprovecharon para la Revolución de Octubre, que impuso muy pronto en Moscú y Petrogrado unas nuevas estructuras de poder y su extensión al resto de Rusia fue lenta.

En 1918, el partido de Lenin se convirtió en el partido Comunista Bolchevique y se constituyó el Ejército Rojo.

Contrarrevolución blanca fracasa

A raíz de la Conferencia de París (1917), que significó el bloqueo económico y la intervención aliada en grandes territorios del nuevo Estado, estalló la guerra civil o contrarrevolución blanca frente al establecimiento del socialismo, que concluyó en febrero de 1919.

La guerra determinó el dominio bolchevique sobre la vida política y económica, la exclusión del poder de los demás partidos y el terror de la Checa (más tarde GPU, NKVD y KGB).

Se aceleraron las nacionalizaciones (ferrocarriles, comercio e industria), se confiscaron las cosechas, se crearon comités de campesinos pobres que afirmaron el poder bolchevique en el campo y se militarizó el trabajo.

En 1921 comenzó a funcionar el Gosplan o comisión de planificación estatal para elaborar los planes económicos soviéticos ante las acuciantes necesidades primarias.

La Constitución

La estructuración del nuevo Estado quedó fijada con la aprobación de la primera Constitución soviética de julio de 1918, precedida de la declaración de los derechos del pueblo.

Afirmó las libertades políticas para la clase obrera y campesina, el principio de igualdad de las nacionalidades y excluyó de los derechos electorales a los explotadores, clero y ex policías, entre otros.

El poder pertenecía al Congreso de los soviets, constituido por los soviets locales. Entre congreso y congreso, el poder pertenecía al Comité Ejecutivo Central, cuyos 200 miembros elegían el Consejo de Comisarios del Pueblo.

En 1921 se prohibieron las corrientes del partido, y se convirtió el rígido centralismo de Lenin en una formación en pirámide: célula de base, de barrio, de distrito, de región; y en los organismos: comité central, buró político y secretariado.

La segunda Constitución del Estado se aprobó en enero de 1924. En ella se estableció que el Comité Ejecutivo Central quedaba formado por dos Cámaras, con iguales derechos, una formada por los delegados al Congreso de los soviets, y el Consejo de las Nacionalidades, compuesta por representantes de cada república y región federada.

El 30 de diciembre de 1922 se creó la Unión de Repúblicas Socialistas Soviéticas (URSS), un Estado federal con gobierno federal que se constituyó definitivamente en 1924.

El Stalinismo

Stalin controlaba el aparato del partido y de la administración al ser nombrado jefe del Estado a la muerte de Lenin, en enero de 1924.

Dueño del poder, comenzaron las grandes purgas en la URSS, que tuvieron entre sus víctimas a excombatientes de la guerra de España, sospechosos de contagio con la mentalidad de Trotski. Este fue depuesto del Politburó (1926) y expulsado del partido (1927).

Stalin sustituyó la política económica de Lenin por los planes quinquenales que, a partir de 1936, comenzaron a garantizar al pueblo un mejor nivel de vida y doblaron la producción de artículos de consumo.

Desde el punto de vista internacional, firmó con Alemania un pacto de no agresión el 23 de agosto de 1939 y una semana después se desencadenó la II Guerra Mundial, que Stalin aprovechó para anexionarse regiones orientales de Polonia, establecer sus fuerzas en los países bálticos y obligar a Finlandia y Rumania a entregar varias regiones fronterizas.

A pesar de la "entente" germano-soviética, la URSS fue atacada por las tropas nazis en junio de 1941 y Stalin realizó alianzas con las democracias occidentales.

Terminada la guerra, la URSS, "único Estado proletario", salió convertida en "gran potencia", la segunda más poderosa del mundo, y confirmó los acuerdos de Teherán sobre zonas de influencia en toda la Europa oriental (Yalta, 1945).

Entre el fin de la guerra y la muerte de Stalin, el Comité Central se reunió solamente dos veces: en 1947 y 1952.

La era Jruschov

El 5 de marzo de 1953 muere Stalin y en septiembre el Comité Central elige a Nikita Jruschov primer secretario del PCUS, que proclama la desestalinización y exige que el marxismo-leninismo volviese a ser la fuente fundamental del comunismo, extremos que fueron confirmados por el XX Congreso del partido (1956), así como la denuncia de los crímenes de Stalin.

La "coexistencia pacífica" caracterizó esta época, sustentada por Jruschov en Rusia y por Kennedy en EEUU, a los que se unió el Papa Juan XXIII desde el Vaticano.

Consecuencia de esta política de apaciguamiento fue la firma del Tratado de No Proliferación de Armas Nucleares, en agosto de 1963, verdadero comienzo histórico de las negociaciones sobre armamento de las dos superpotencias.

El incidente en Cuba, en 1962, mostró el deseo de evitar un conflicto armado de carácter mundial y obligó a los soviéticos a batirse en retirada.

En el plano interior, se promocionó el desarrollo de la industria de bienes de consumo en detrimento de la industria pesada, el interés por la agricultura y cierta flexibilidad en asuntos culturales, lo que se conoció con el nombre de "deshielo".

Paralelamente, se mantuvo una política de prestigio militar-científico (primer cohete intercontinental, 1957; lanzamiento del Sputnik, 1957; primer cohete a la Luna, 1959; primer cosmonauta: Gagarin, 1961).

A partir de 1960, Mao Tse-Tung denunció la política de coexistencia pacífica como una traición a la revolución y una capitulación frente al imperialismo.

De Breznev a Gorbachov

Destituido Jruschov (1964), se mantuvo el espíritu de la "coexistencia pacífica" mientras permaneció la dirección colegiada Breznev-Kosiguin-Podgorni y no se alteraron las grandes directrices de la política soviética.

Pero Breznev retornó a las formas de poder personal en la cumbre del Estado y se registró en la URSS un segundo período stalinista.

En 1968 las tropas soviéticas ocuparon Checoslovaquia; en 1970, 1976 y 1980 fueron reprimidos violentamente los trabajadores polacos por instigación de Moscú, y se produjo el encarcelamiento y confinamiento de figuras como Sajarov, Solzhenitsin, Zinoviev, Orlov, Amalrik o Ginsburg.

Tras las sucesivas elecciones de secretarios generales del PCUS, longevos y de transición (Chernenko y Andropov), surgió un dirigente relativamente joven, Mijail Gorbachov, cuando el comunismo soviético estaba caduco y poco se podía hacer con un régimen cada vez más odiado por la población de la URSS.

El comunismo, que comenzó en la URSS con un golpe de Estado bolchevique, fue herido de muerte con otro golpe de Estado, de 19 de agosto de 1991.

Cinco días más tarde, el 24 de agosto, el PCUS se autodisolvió y el mundo presenció la rápida liquidación de la URSS, un territorio que equivale a la sexta parte del mundo. ■

La bandera de Rusia sustituye a la soviética

MOSCU. (EFE).- La bandera tricolor rusa fue izada ayer sobre el Kremlin, donde se encontraba la residencia del último presidente soviético, Mijail Gorbachov, que había dimitido minutos antes.

La tricolor rusa fue izada en la misma asta de la que a las 17.35 GMT se arrió la bandera roja con la hoz y el martillo, símbolo estatal de la Unión de Repúblicas Socialistas Soviéticas.

Sólo escasos turistas extranjeros, que transitaban por la Plaza Roja cubierta de nieve, y unas pocas cámaras de televisión presenciaron el fin de la URSS.

En tanto, un portavoz de las Naciones Unidas dijo ayer que la bandera rusa, que el martes de noche ocupó el escaño de la URSS en la ONU, será izada mañana en la sede de la organización mundial, debido a la pausa de las fiestas navideñas.

La bandera soviética roja, con la hoz y el martillo, fue arriada como las otras el martes, un poco más de una hora antes de que la URSS dejara de existir oficialmente como miembro de la ONU, de la que fue uno de los miembros fundadores en 1945. ■

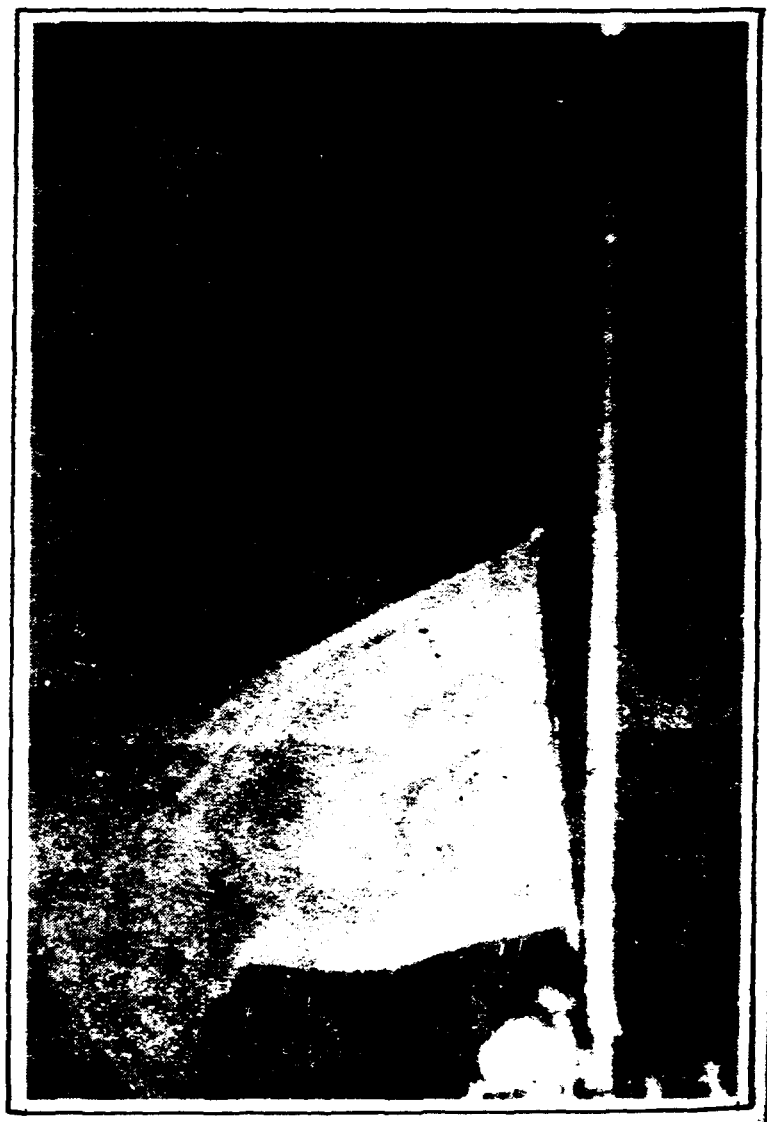

Nº DOCUMENTO
TITULO La Disolución de la URSS
PROCEDENCIA Clarín (15002?)
FECHA 26/12/91
URSS_1919
F.Fed. _ 11164

De la URSS a la CEI

CUANDO Ucrania se aprestaba a declarar su independencia, hace tres semanas, Mijail Gorbachov advirtió que tal acontecimiento implicaría necesariamente el fin de la Unión Soviética, o, mejor dicho, de los intentos de revestir el complejo conglomerado de nacionalidades y territorios de un nuevo ropaje estatal. Así sucedió y la Gran Rusia, centro histórico del viejo imperio edificado por los zares y conservado por los bolcheviques, es hoy la sucesora legal de la URSS en el Consejo de Seguridad de las Naciones Unidas y en otras múltiples instancias institucionales de orden internacional, en tanto que una todavía imprecisa Comunidad de Estados Independientes la une con once de las antiguas repúblicas integrantes de la ex URSS.

Gorbachov, el hombre que inició las reformas que llevaron a esa cataclísmica conclusión, consignó formalmente el miércoles el botón de comando del arsenal nuclear soviético al presidente de la Federación Rusa, Boris Yeltsin. Los Estados Unidos han reconocido por boca de su presidente, George Bush, la nueva situación, y comienza para el mundo una etapa de redefiniciones y cambios de difícil pronóstico, pero en la que el interés de la humanidad seguirá depositado en el afianzamiento de la coexistencia internacional que permitió la "perestroika".

En este sentido, y más allá de su papel en los acontecimientos internos o de su discutible capacidad de lograr consenso en la población, Gorbachov se perfila ya como una de las figuras clave del siglo. Fueron sus logros esenciales el alejamiento de la amenaza nuclear y la inauguración de nuevas formas de entendimiento y cooperación con Occidente, que han tenido y siguen teniendo como consecuencia la resolución pacífica de añosos conflictos regionales en distintas partes del globo.

Esta dimensión de su actuación no tuvo evidentemente una contrapartida equilibrada en lo interno. La crisis de la formación estatal heredada del stalinismo era definitiva. El estancamiento productivo y los límites tecnológicos de una economía que había logrado competir exitosamente con Occidente en el sector armamentístico y en el espacial, quedando atrás en los restantes rubros, no podían ser revertidos sin modificaciones profundas en el esquema global de la sociedad soviética, montado sobre ejes autoritarios que también habían cumplido su ciclo, enmoheciéndose en manos de un estamento burocrático sumido en la inercia de su autoperpetuación.

La revolución tecnológica de Occidente había provocado, al mismo tiempo, la invasión incontrolable de informaciones y mensajes que los nuevos medios y sistemas de comunicación imponían de todo el mundo. El aparato stalinista, basado en la opresión y la censura, se resquebrajaba ante estos embates, mientras el descontento popular iba en aumento por las carencias económicas.

Gorbachov proyectó modificar este estado de cosas gradual y prudentemente, pero las reformas adoptadas desembocaron en un efecto en cadena que no pudo ser orientado ni contenido. Las reivindicaciones nacionales de los pueblos sumadas al esquema formalmente federal que idearon los bolcheviques en los años iniciales de la década del 20 fueron el factor detonante.

Lo que había sido unido en gran parte por la fuerza se desunió en forma vertiginosa. En menos de un año las quince repúblicas constitutivas de la Unión Soviética devinieron en estados independientes. Tres de ellas, las repúblicas bálticas, en forma absoluta. Con las otras Gorbachov procuró establecer un nuevo pacto de unión, que fue definitivamente descartado cuando Ucrania, la segunda en población y poder económico, convocó a plebiscito para decidir su independencia, y sus autoridades manifestaron que ella iba a ser excluyente de toda integración confederativa con las restantes.

Las tratativas emprendidas por Gorbachov, elegido hacía no más de un año presidente de la URSS por sus nuevos órganos parlamentarios, se dilataban y se complicaban y el pronunciamiento ucraniano fue efectivamente un golpe de gracia. A los pocos días, el presidente de Rusia, Yeltsin, elegido por sufragio popular, se reunió con sus colegas de Bielorrusia y Ucrania, también consagrados por comicios generales, para acordar la creación de la Comunidad de Estados Independientes, una forma de relación interestatal que coordinaría las políticas económicas y concentraría en un mando unificado las armas nucleares estratégicas.

Una semana después, este lanzamiento paneslavo de la nueva alianza se completó con la adhesión de otras ocho repúblicas, las cinco de Asia Central, Moldavia y Armenia, en una reunión celebrada en Alma Ata, capital de Kazaj, denominación adoptada por el ex Kazajstán. Solamente faltó a la cita el presidente de Georgia, que está afrontando una cruenta rebelión interna, acusado de dictador.

La cesión de poderes fue sucediéndose sin interrupción y en pocos días nada formal ni representativo de la ex URSS quedó en funciones. El traspaso del control nuclear, tras la renuncia simbólica a un cargo ya inexistente por parte de Gorbachov, puso el punto final a un proceso histórico de más de setenta años y abrió las incógnitas de un presente signado por la imprevisibilidad y la velocidad de los cambios.

01-01

9200742

Un trono para Yeltsin

Agencia AP

El polémico presidente de la Federación Rusa, Boris Yeltsin, considerado por muchos como el gran demócrata ruso, pero calificado por otros como un peligroso oportunista, consolidó definitivamente su poder al recibir el mando de todo el control nuclear de la ex URSS, de manos del ex presidente Mijail Gorbachov. De la certeza de sus decisiones políticas y económicas dependen el futuro de la nación rusa y, en gran medida, de la paz, en una zona del mundo conmovida por graves conflictos étnicos y económicos.

Boris Yeltsin, el más controvertido y popular político de la reciente historia de Rusia, consolidó ayer su poder al frente de una de las naciones más poderosas del mundo ante la renuncia de Mijail Gorbachov, quien le hizo entrega del "botón" nuclear.

Amado y odiado en su propio país, observado con desconfianza por Occidente, el líder ruso de 60 años recorrió a una velocidad sideral el camino que lo convirtió en el primer presidente electo por sufragio universal en la historia de su país y el dirigente que deberá timonear el futuro de la flamante Comunidad de Estados Independientes, heredera de la ex URSS.

Sobre sus espaldas recae, en gran medida, el destino del mundo en la última década del siglo. De su habilidad política depende que el tembladeral que conforman actualmente las ex repúblicas soviéticas —convulsionadas por los conflictos étnicos y la crisis económica— no se convierta en un polvorín que involucre al resto del planeta. De sus decisiones como gobernante depende que la Federación Rusa, enfrentada a transformaciones económicas y políticas asentadas en Occidente pero absolutamente desconocidas en su país, no termine en el estallido social o la guerra civil.

Dueño de una franqueza y de una retórica por momentos salvaje, Yeltsin supo aprovechar con una astucia política envidiable las coyunturas que le proporcionó la historia soviética para construir su carrera hacia el poder: en primer lugar, la apertura promovida por su principal rival —y antiguo protector—, **Mijail Gorbachov**; en segundo, el intento de golpe de Estado contra el ex presidente soviético el pasado 19 de agosto.

♦ De Sverdlovsk a Moscú

Luego de una tradicional carrera política dentro del Partido Comunista en su pueblo natal, Sverdlovsk, Yeltsin llegó a Moscú en la época de Nikita Kruschev. Pero fue con Gorbachov que el ascenso en su carrera se volvió vertiginoso: el ex presidente lo nombró secretario del PC moscovita para motorizar la "perestroika" y garantizar la "glasnost" (transparencia). Nadie imaginaba entonces que comenzaba la gran batalla de Yeltsin contra la "nomenklatura".

Aprovechando la apertura gorbachoviana, el líder ruso fue disparando, en forma sistemática e implacable, duras acusaciones que, como dardos envenenados, hicieron caer una a una las figuras políticas que obstaculizaban su estrategia hacia el poder. El primero fue, en 1986, **Yegor Ligachov**, en ese entonces "número dos" de la URSS, hecho que le costó a Yeltsin su liderazgo en el PC ruso. Tres años después, demolió al entonces primer ministro **Nikolai Ryzhkov**, defensor de un plan de reformas económicas más lentas y graduales hacia la economía de mercado. En tercer lugar, y esta fue la lucha más encarnizada, contra el propio Gorbachov.

Capitalizando la fama política cosechada con sus propuestas de cambios rápidos y efectivos hacia una economía capitalista en Rusia y con sus duelos verbales contra las figuras más poderosas del gobierno soviético, Yeltsin fue elegido, en 1989, diputado del Congreso del Pueblo por el 89 por ciento de la población y también con amplio margen, presidente de la Federación Rusa en las primeras elecciones libres de esa república, llevadas a cabo en junio de 1991.

Temerario e hiperactivo, ególatra y provocador, el líder advirtió, además, dos hechos fundamentales: en primer término que, al menos en Occidente, un político tiene mucho de actor; en segundo, que el poder de la imagen sobre la sociedad civil es enorme.

El golpe de agosto contra el presidente Gorbachov fue, sin dudas, su mayor oportunidad política. El vigoroso montañés de 1,90 de altura, brazos potentes y robustos, frente ancha y pelo canoso, hizo frente con coraje a los carros de combate que rodeaban el Parlamento local, se erigió como el referente político más serio en medio de un caos que podría haber terminado en tragedia y ratificó que contaba con amplio respaldo popular.

De allí en más su objetivo —el de liderar una nueva comunidad de estados que descartara cualquier tipo de organización centralizada y manejar el destino de la poderosa nación rusa— fue cumpliéndose paso a paso. Colocando a sus más próximos colaboradores en los lugares claves de poder, trasladando bajo el poder de Rusia a las principales instituciones políticas y económicas soviéticas, Yeltsin sepultó la propuesta de una unión interrepublicana diseñada por Gorbachov al acordar con los presidentes de Ucrania y Bielorrusia, el 8 del corriente, en Minsk, la Comunidad de Estados Independientes. El sábado pasado, el golpe definitivo contra la URSS se selló con la adhesión de otras ocho repúblicas a la CEI.

♦ La era Yeltsin

"Es más difícil estar en el poder que en la oposición porque uno no puede limitarse a hacer críticas, sino que tiene que proponer soluciones", declaró Yeltsin a comienzos de año en una entrevista.

Esta es la realidad que deberá enfrentar el presidente de la más vasta, rica y poblada ex república soviética, que tiene asentada sobre su territorio la mayoría de las bases misilísticas de la ex URSS y que se constituyó de hecho en su heredera (como lo prueba el hecho de que sea esta república y no otra la que ocupa hoy el lugar vacante del Consejo de Seguridad de la Naciones Unidas).

A pesar de su popularidad, el líder ruso deberá también lidiar con varios obstáculos. Su fama de líder populista y con desmedidas ambiciones de poder son frecuentemente subrayadas por algunos sectores de la dirigencia rusa. La prensa occidental, más despiadada, lo ha acusado de "oportunista", "mitómano" y "alcohólico".

Una anécdota muy conocida es su inclinación por contar historias (que nunca pudo probar) sobre atentados de la KGB contra su vida. La más notable sucedió en una fría noche otoñal de 1989 en la que el fornido político apareció en la seccional policial de un barrio moscovita de casas de fin de semana, empapado, asegurando haber sido víctima de un atentado. Pocos días después, durante una sesión del Soviet Supremo (en la que estuvo inusualmente parco) Yeltsin debió reconocer en público (la sesión fue televisada) que la denuncia era fraguada al comprobar la policía que todos los detalles dados por el político eran falsos. En ese momento y pocas semanas después de su viaje a Nueva York (donde Yeltsin se había presentado en público con varias copas de más) la mayoría de los soviéticos prefirieron acordar que el "accidente" tuvo solo que ver con otra pasión del dirigente: la bebida.

Más allá de estas historias, el político que supo triunfar contra toda la poderosa maquinaria del Partido Comunista hoy la era de las decisiones políticas [illegible] obstáculos que salvar. Ex[illegible]terno, por la dura oposición [illegible] pezaron a desplegar sectores de la legislatura rusa [illegible] vicepresidente, **Alexander** [illegible] el plano interrepublicano, [illegible] lidad con que el president[illegible] **Leonid Kravchuk** se resis[illegible] sia lidere la nueva CEI. [illegible] chov, el presidente ruso [illegible] sus propios Yeltsin.

9200743

Nº DOC: 10
TITULO: Panorama general de la CEI
PROCED: Clarín (Bsas)
FECHA: 26/12/91
UBICAC: URSS. (1990)
F. Fot:

La CEI, un rompecabeza

MOSCU, 25 (Por Sophie Shihab y editoriales de **Le Monde**, especial para Clarín). — Boris Yeltsin ganó. Mijail Gorbachov perdió. De todo lo demás, nada es seguro: **la Comunidad de Estados Independientes (CEI) fundada en Alma-Ata no es más que un bosquejo**, que tanto podría dar a luz a un vasto protectorado ruso como resquebrajarse en todo sentido antes de lograr convertirse en una realidad.

Ni siquiera el resultado más claro de la conferencia de Alma-Ata —la proclamación oficial y definitiva de la muerte de la Unión Soviética— arregla totalmente la cuestión.

Inscripto en los textos y en las memorias de los vivos, un país —por más monstruoso o artificial que haya sido— no desaparece sin dejar rastro.

En la realidad de todos los días, en el aspecto de las ciudades y del campo, en los negocios y en los hogares, y más aún en el comportamiento de sus dirigentes y sus dirigidos, el **sovietismo sobrevivirá por mucho tiempo a su propio deceso.**

Lo mismo puede decirse de la pertenencia a una comunidad más grande y más real que la de los Estados Independientes: el 22 de diciembre, los dos diarios más importantes de Moscú encabezaron sus primeras planas con los enfrentamientos en Tiflis, capital de Georgia, república en principio foránea a la CEI, porque no firmó los acuerdos de Alma-Ata.

Ya no hay más ciudadanos soviéticos. Quedan ahora doscientos ochenta millones de ciudadanos de origen soviético, liberados de su pesado sello, pero al mismo tiempo desposeídos de aquello que se había convertido en parte de ellos mismos y que les aseguraba un cierto rango en el mundo.

Gorbachov no fue el único en desear que se mantuviera bajo otro nombre una ciudadanía común para todos los soviéticos, pero en ésto, como en todo lo demás, su opinión no fue escuchada.

El comunicado común publicado el 23 de diciembre por la Comunidad Económica Europea (CEE), cuanto las declaraciones realizadas el mismo día por la Casa Blanca valen a modo de **reconocimiento de hecho de la república que preside Yeltsin como Estado legalmente sucesor de la fenecida URSS.**

Los occidentales aceptaron además que Rusia tome el lugar de la URSS como miembro permanente del Consejo de Seguridad de las Naciones Unidas, así como las negociaciones en que la URSS se encontraba comprometida.

Las embajadas occidentales ante la ex URSS pasarán a ser embajadas ante Rusia. Se abrirán nuevas misiones diplomáticas en las demás repúblicas a medida que ellas obtengan su reconocimiento.

Estas son algunas de las consecuencias de la victoria obtenida por Yeltsin en Alma-Ata, una **victoria con la cual los occidentales parecen satisfechos**, porque es por mucho **el escenario más simple de todos los que podían concebirse.**

Durante meses, Europa y los Estados Unidos lucharon por mantener una autoridad central que sucediera a la URSS, amenazada por la disgregación.

Pero, a pesar de hacer todo lo posible por mantener con vida artificialmente a un presidente soviético cada vez más debilitado, no podían ignorar que el advenimiento de una nueva unión de carácter estatal resultaba aleatorio, por no decir ilusorio. Se hizo necesaria una ruptura.

Esta se realizó en Alma-Ata, en la medida en que la Comunidad de Estados Independientes **no tiene los atributos de un Estado.** No tiene ciudadanos ni diplomacia unificada y muy pocas instituciones com

Pero esta ruptura con la antigua unión co
dos excepciones importantes, esenciales ante
de Occidente y las únicas planteadas como ver
reclamos: **el poderío nuclear y la deuda externa**

El compromiso asumido por los representa
las repúblicas el 28 de octubre de **honrar so**
mente la deuda de la URSS está consignad
acuerdos de Alma-Ata.

Lo que es más importante, estos acuerdos
zan las promesas hechas en ese momento a p
del conflicto en torno de los armamentos, y
fundamentalmente **respetar todos los tratado**
nacionales suscritos por la ex unión.

ENTRADO
SALIDA

01-01

9200744

DOCUMENTO
TIT: Nuevo nombre para Rusia
PPC: Clarín (150024)
FE: 26/2/92
VI: URSS (0173)
Fed Rusa (10200)
Rusia (10201)

Nuevo nombre para Rusia

MOSCU, 25 (EFE y AP). — El Parlamento ruso se vio obligado hoy a **cambiar el nombre del país a causa de un aparente desliz de Boris Yeltsin**, que hace una semana firmó el acuerdo de la nueva comunidad de repúblicas en nombre de **"la Federación Rusa"**, sin los calificativos oficiales **"socialista y soviética"**.

El diputado **Vladimir Isakov** pareció sorprender al presidente del Parlamento, **Ruslan Jasbulatov**, cuando preguntó por qué Yeltsin había firmado el tratado que fundó la "Comunidad de Estados Independientes" (CEI) con un nombre no autorizado.

Ante esta situación, Jasbulatov propuso un cambio de nombre, que fue aprobado rápidamente, eliminando así la anomalía.

En vez de la "República Socialista Federativa Soviética de Rusia", este país que se ha hecho sucesor de la URSS se llamará "Federación Rusa", tal y como figura en el tratado de la CEI.

♦ Quejas

Ucrania acusó hoy a Rusia de negarse a distribuir nuevos rublos a otras ex repúblicas y reiteró su **queja sobre la decisión unilateral rusa de eliminar los controles de precios a la mayoría de los productos y servicios**, informó Radio Rusia.

El primer ministro ucraniano, **Vitold Fokin**, convocó la reunión de gabinete para tratar las disputas entre las dos mayores ex repúblicas soviéticas, dijo la emisora.

No precisó la fecha de la reunión, pero conjeturó que Ucrania podría tomar represalias como elevar los precios de los alimentos que vende a Rusia y otras

01-01

9200745

Nº. DOCUMENTO

TITULO

PROCEDE

FECHA 26/12/91

URSS

Rusia (1020)

C. Nac (1302)

Gorbachov renunció y

- La bandera roja con la hoz y el martillo fue arriada del Kremlin y en su lugar se izó la roja, blanca y azul de Rusia
- El presidente renunciante dijo que se impuso la línea del "desmembramiento de la nación"
- Rusia ingresó en el Consejo de Seguridad de las Naciones Unidas en remplazo de la URSS
- La CEE reconoció a la Federación Rusa como sucesora del Kremlin
- Georgia, asolada por una guerra interna, pidió incorporarse a la nueva Comunidad de Estados Independientes

MOSCU, 25 (AP, AFP, EFE, ANSA, DPA y Reuter). — El presidente Mijail Gorbachov, octavo y último líder de la Unión de Repúblicas Socialistas Soviéticas, renunció hoy miércoles a su cargo y entregó el control de las fuerzas nucleares al mandatario ruso Boris Yeltsin.

La bandera roja con la hoz y el martillo fue arriada por última vez en el Kremlin y en su lugar se izó la roja, blanca y azul de Rusia, con lo que Moscú dejó de ser la capital de la URSS para ser exclusivamente la de la Federación.

La Comunidad Económica Europea (CEE) reconoció hoy el remplazo de la vieja unión por la Federación Rusa. "La presidencia, en nombre de la Comunidad y de sus estados miembros comprobó que a partir de hoy Rusia es considerada como el país que ejerce los derechos y las obligaciones de la ex URSS, incluyendo las que se desprenden de la Carta de las Naciones Unidas", consigna un comunicado dado a conocer en La Haya por la presidencia de la CEE.

Además, la Federación Rusa pasó a ocupar el puesto de la ex URSS en el Consejo de Seguridad, la Asamblea General y los otros organismos de las Naciones Unidas.

Tras declarar que "ceso en mis actividades como presidente de la URSS", Gorbachov pronunció un discurso por la red nacional de televisión que duró poco más de 12 minutos, después de los cuales firmó el decreto por el que transfirió a Yeltsin los códigos que permiten lanzar las 27 mil ojivas atómicas con que cuenta el país.

9200746

01-02

dejó a Yeltsin el poder nuclear

El presidente no renunció de buen grado y destacó que se alejaba del poder con "inquietud". Gorbachov explicó que a lo largo de su gestión había hecho lo posible por preservar "la integridad del país" y agregó que en definitiva se había impuesto la línea del "desmembramiento de la nación y de la dislocación del Estado".

El mandatario indicó que la reunión realizada en Alma Ata, capital de Kazaj, en la que el 21 de diciembre los dirigentes de ocho repúblicas soviéticas se sumaron a la Confederación de Estados Independientes (CEI) —establecida el 8 de diciembre por Rusia, Ucrania y Bielorrusia—, no había modificado sus puntos de vista.

El ex jefe de Estado sostuvo ayer martes al ser entrevistado por el diario Komsomolskaya Pravda que "creo que todavía no nos damos cuenta de que éramos un solo país y de que ahora estamos divididos".

Gorbachov insistió además en que "una decisión de tal envergadura tendría que haber sido adoptada sobre la base de una expresión de la voluntad del pueblo". El ex presidente propiciaba la realización de un referéndum para que la ciudadanía escogiera entre su programa de tratado de Unión y el proyecto confederal plasmado en la CEI.

En el mismo sentido, el ex gobernante había dicho ayer al periódico que la transición debía hacerse dentro del marco constitucional y legal. "Dije a Boris Nikolayevitch (Yeltsin) que si son —el presidente ruso y los otros dirigentes de la CEI— verdaderos demócratas y pretenden construir un Estado de derecho tienen que hacerlo partiendo de valores y normas democráticas".

Gorbachov reiteró hoy su convicción de que es imprescindible la presencia protagónica del pueblo en la adopción de decisiones de fondo. "Conservar las conquistas democráticas de los últimos años —expresó— es para mí de una importancia vital. Estas son el fruto doloroso de nuestra historia, de nuestra experiencia trágica. No podemos renunciar a ellas bajo ningún pretexto. En caso contrario, todas las esperanzas sobre un futuro mejor quedarán sepultadas".

♦ Inquietud

Pese al escepticismo de Gorbachov sobre el futuro de la CEI, al que aludió hoy al destacar la "inquietud" que sentía sobre el futuro de la ex URSS, y también ayer cuando dijo a "Komsomolskaya Pravda" que no cree en la concepción de la Comunidad, el mandatario renunciante prometió colaborar para apuntalar el proceso reformista.

"Haré todo lo que esté a mi alcance para que los acuerdos que se firmaron conduzcan a una armonía real de la sociedad y faciliten la superación de la crisis y el afianzamiento de las reformas", subrayó.

Al pasar revista a su gestión sostuvo que al comenzarla se encontró con que era imprescindible iniciar cambios que permitieran movilizar los inmensos recursos naturales y humanos con que contaba el país, lo que se veía trabado por el régimen burocrático.

"La sociedad se ahogaba bajo el peso del sistema administrativo de mando. Condenada a servir la ideología y cargar con el pesado fardo de la militarización a ultranza, había llegado al límite de lo soportable. Ya no era posible vivir en esas condiciones. Había que cambiarlo todo radicalmente", recordó.

Con el objetivo de desmantelar el "militarismo", el ex presidente se apresuró a retirar las tropas soviéticas de Afganistán, donde se encontraban empeñadas en una sangrienta guerra contra las guerrillas musulmanas iniciada en tiempos del difunto Leonid Brezhnev. La evacuación de esas fuerzas concluyó el 15 de febrero de 1989.

El ex mandatario también arremetió contra la burocracia. En este sentido fueron factores trascendentales el recambio de la dirigencia del ahora extinguido Partido Comunista de la Unión Soviética (PCUS) del 6 de marzo de 1986, la reforma constitucional democratizadora del 1º de diciembre de 1988, las primeras elecciones libres para la designación de los integrantes del Congreso de los Diputados del Pueblo del 26 de marzo de 1989 y el referéndum de marzo de 1991, en el que el 76 por ciento del electorado se pronunció a favor de una Unión renovada de repúblicas soberanas.

Gorbachov fue consciente de que para poner en vigor esos cambios era necesario concentrar poder. "Es por ello —explicó hoy— que no lamento de ningún modo el no haberme servido del puesto de secretario general del PCUS únicamente para reinar unos años, lo que habría sido amoral e irresponsable". Pero esta función con el tiempo representó para él al mismo tiempo una carga, al identificarlo en exceso con el partido, y una limitación. Necesitaba ser elegido presidente y el 25 de mayo de 1989 logró esa meta. Tardíamente, el 24 de agosto de 1991, renunció a la secretaría general del PCUS.

El ex gobernante expresó que todos estos cambios "provocaron una enorme tensión y se presentaron en condiciones de lucha feroces, con un trasfondo de oposición de las fuerzas del pasado moribundo y reaccionario de las antiguas estructuras del partido, del Estado y del aparato económico". La manifestación más notoria de esa resistencia a las innovaciones fue el golpe de Estado comunista ortodoxo de agosto de 1991, que constituyó el principio del fin de la gestión de Gorbachov.

Yeltsin, quien asumió facultades correspondientes al ex jefe de Estado antes de que este dimitiera, dispuso la partida de todas las tropas soviéticas de Azerbaiján y de Nagorno-Karabaj, enclave de población armenia situado dentro de las fronteras de aquella república.

Qué significa

La renuncia de **Mijail Gorbachov** significa el remplazo de un dirigente con inmenso poder y comprometido con un proceso de reformas por una alianza de repúblicas con metas que, por el momento, son poco precisas.

La figura más influyente que surge en lo que fue la Unión Soviética es la de **Boris Yeltsin**, y aunque el presidente ruso cuente con el respaldo de la Federación, también enfrenta obstáculos que no pudo superar el mismo Gorbachov.

En primer lugar, Yeltsin es por ahora apenas uno entre los 11 presidentes de la **Comunidad de Estados Independientes** (CEI), y tendrá que debatir con ellos la política exterior de la asociación de repúblicas.

Gorbachov, pese a que fue al mismo tiempo jefe de Estado de la URSS y secretario general del Partido, debió apelar a todas sus habilidades de político nato para mantenerse en el cargo e impulsar su "perestroika".

En esta tarea no estuvo solo. Los dirigentes occidentales, precedidos por la ferviente anticomunista ex primera ministra británica **Margaret Thatcher**, le dieron su apoyo. Pero sobrevino el golpe conservador y con él quizá el fin de la experiencia reformadora.

Ahora, después de haberlo desdeñado, Occidente respalda al impulsivo mandatario ruso. Nadie duda de que fue él quien organizó la resistencia al "putsch" de los ortodoxos que, de haber triunfado, hubieran hecho retroceder la ex URSS al viejo sistema burocrático-militar. Pero tanto Yeltsin como la CEI siguen planteando al mundo interrogantes a los que por el momento no se puede dar respuesta.

DOCUMENTO
la renuncia de M. Gorbachov.
A.F. (1.0023)
26/12/91
URSS (0.75)
F.Sol. (Hom)

Gorbachov nunca entendió su "perestroika"

Escribe
Melor Sturua
Del
Herald Tribune
para Ambito Financiero

Minneapolis — Mijail Gorbachov lo ha perdido todo. En los últimos meses, el hombre que presidiera el mayor imperio del mundo existía exclusivamente por la gracia de dos presidentes: el de los Estados Unidos y el de Rusia. **¿Pudo evitarse tal humillación?**

Si hubiese renunciado hace un año, transfiriendo el mando a los liberales, **podría haberse convertido en un estadista respetado y de gran altura.** Podría hoy estar sentado en un banco de los Jardines Alexandrov, cerca del Kremlin, **aconsejando a sus nuevos jefes y esclareciendo a visitantes extranjeros.**

Aún después del fallido intento de golpe debería haber hallado alguna forma de **conservar una cierta cuota de poder.** Si hubiese renunciado a su puesto de presidente, podría haber tomado la iniciativa y creado un partido **más liberal, progresista.**

Pero todas esas opciones no eran para Gorbachov. Nos olvidamos que parecía mundano y sofisticado **sólo porque lo comparábamos con Leonid Brezhnev** y otros dinosaurios comunistas.

De hecho, sus discursos más celebrados fueron escritos para él por los pocos asesores inteligentes que lo rodeaban, como Giorgi Shachnasarov. **Esto resultaba aún más evidente cuando debía improvisar.** Su discurrir, **su estilo falto de la menor cultura evocaba recuerdos de Nikita Khruschov, no de Winston Churchill.**

Sólo la fiebre de la "**gorbimanía**" pudo transformar el Kremlin en Camelot y **a Mijail Gorbachov en John F. Kennedy.**

¿Pero y los grandes servicios prestados por Gorbachov a su país? **Son, por cierto, indudables.** Le quitó el disfraz a la dictadura comunista, pero lo hizo no por una percepción visionaria **sino como resultado de su miopía política.**

Cuando lanzó la **perestroika,** su deseo era reparar el edificio del socialismo que se derrumbaba. Finalmente, **no entendió jamás la verdadera naturaleza del arte de la construcción: si uno retira aún un solo ladrillo de una pared (y ni hablar de los cimientos), la casa se viene abajo.**

En los seis años que transcurrió al frente del Estado soviético, Gorbachov amenazó reiteradamente con su renuncia. Pero sus inflamadas amenazas iban perdiendo **persuasión y dignidad.** Al tiempo que se formaba la Comunidad de Estados Independientes, **volvió a advertir que renunciaría.**

Sin embargo, ya era tarde. **No se puede renunciar a un empleo que ya no existe.**

En los últimos días de su mandato, Gorbachov ha demostrado **no saber comportarse bajo presión.** Hemos sido testigos de una **innecesaria y prolongada agonía sin rastros de éxtasis.**

Se convirtió en un **motivo de vergüenza ajena para todo el mundo:** sus amigos y sus enemigos. Por lo menos a los ojos de sus contemporáneos, sus últimos intentos (frustrados) por sabotear el surgimiento de la CEI **anulan todos sus servicios pasados.**

Sus amigos, como el secretario de Estado **James Baker** (durante su **última visita a Moscú este mes), no saben bien cómo decirle adiós.** Sus adversarios, como **Boris Yeltsin,** se han visto **casi obligados a desalojarlo del Kremlin.** Su última entrevista concedida a la revista "Time" proporciona un material interesantísimo; **no para los politicólogos, sino para los psicoanalistas.**

Una última sugerencia para los líderes de la Comunidad de Estados Independientes: luego de la expulsión de Gorbachov de Moscú, **dénle su "ducha" (cabaña) en Crimea donde se lo retuvo contra su voluntad durante 72 horas en agosto (los tres días más valientes de su carrera política).**

Déasela como una muestra de agradecimiento por su involuntaria contribución al desmembramiento de la dictadura comunista.

ENTRADO
9200747

Nº. DOCUMENTO
TITULO Yeltsin ...
FECHA
F. Rep...
(Foto ...)

Yeltsin: liderazgo inestable al mando del botón nuclea

LOS Estados son fríos monstruos que no conocen ni el agradecimiento ni los buenos sentimientos. No practican más que una *realpolitik* que se supone protege sus intereses nacionales. No hay que asombrarse, pues, de que James Baker y los ministros de la CE se hayan dado prisa en enterrar a Mijaíl Gorbachov para consagrar a Boris Yelstin, nuevo hombre fuerte del Kremlin. Lo que sí asombra es que, al precipitarse tras un dudoso vencedor, hayan edificado su *realpolitik* sobre la arena.

La CIA gasta, según parece, cerca de 15.000 millones de dólares anuales en informar a la Casa Blanca sobre la URSS. Los norteamericanos han debido ser, pues, los primeros en saber que la reunión de los tres presidentes eslavos, que tuvo lugar el 8 de diciembre en el bosque de Bialowieza, cerca de la frontera polaca, respondía a un complot urdido desde hacía tiempo, mucho antes del referéndum sobre la independencia en Ucrania, cuyo resultado se sabía de antemano. Documentos confidenciales *top secret*, intercambiados entre Moscú y Kiev, no dejan ninguna duda sobre los fines de la operación: eliminar a Gorbachov y el resto de las estructuras de la Unión. ¿Para reemplazarlas por qué?

El 12 de diciembre, Yeltsin sostuvo ante el Parlamento ruso que ese era el único medio de acabar con las negociaciones sobre un Tratado de la Unión, condenado al fracaso por el empeño de Gorbachov en imponer un centro totalitario a unas repúblicas ya independientes. En realidad, las negociaciones se prolongaban por una razón totalmente opuesta: el Presidente soviético intentaba tener en cuenta las reivindicaciones de las repúblicas, legítimas pero no siempre conciliables entre sí.

CAPITALISMO SALVAJE

Quería que, siendo independientes, conservaran lazos de unión indispensables para su fortaleza, el espacio económico y moneda comunes, la libre circulación de bienes y personas, la diplomacia coordinada y el ejército unificado. En pocas palabras, quería conservar en la URSS todo aquello que los europeos esperan, tras Maastricht, lograr en un cuarto de siglo, incluidas las cláusulas sociales y la ayuda a las repúblicas más desfavorecidas. Llegar a tal acuerdo, en un período de pasiones nacionalistas y cuando Rusia opta claramente por un capitalismo salvaje, es evidentemente un inmenso desafío.

Boris Yeltsin ha creído cortar ese nudo gordiano al decretar que, en lugar de la Unión, habrá algo parecido a la Commonwealth y a la CE a la vez. Sin embargo todo el mundo sabe que ni la Commonwealth ni la CE se fundaron en un día, por decreto. En Washington se comprendió rápidamente que la *troika* eslava no tenía ningún proyecto válido. El Secretario de Estado Baker, en una reacción en caliente, llegó a hablar de un escenario de tipo yugoslavo, en un país saturado de armas nucleares. Inmediatamente después, sin embargo, el Embajador de EE.UU. en Moscú, Robert Strauss, explicó ante el Congreso que "en el Kremlin, el poder se inclinaba del lado de Yeltsin, en detrimento de Gorbachov". Lo que no dijo es que la partida todavía no estaba jugada y que el "frente de los eslavos" encontraba fuertes resistencias. Yeltsin terminó, además, por volver a sus primeras declaraciones de Bialowieza, reconociendo que las viejas instituciones y leyes seguían estando en vigor.

LA CONSAGRACION DEL ZAR

En buena lógica, el Secretario de Estado, James Baker, en visita a la URSS, habría debido privilegiar, pues, a las autoridades legales -Gorbachov y Shavardnadze- y encontrarse después, para completar su información, con los dirigentes rusos, con los que EE.UU. no tiene relaciones diplomáticas. Según un rumor moscovita, la OMON, milicia especial de intervención controlada por los yeltsinianos, habría impedido a Shevardnadze ir al aeropuerto. Baker fue, pues, recibido por el joven Ministro ruso Andrei Kozirov. Pero ¿bastó esta anomalía para hacer que Baker cambiara su programa y diera, de repente, prioridad a la presencia de Yeltsin y los suyos? ¿No constituía esta elección una injerencia en los asuntos internos de un país que se encuentra en la encrucijada?

La realidad es que el Secretario de Estado, hábil diplomático, no ha sido burlado por Yeltsin y los suyos. Fue a Moscú a demostrar a Gorbachov que para EE.UU., Yeltsin es, a partir de ahora, el Jefe de la URSS. Su encuentro con el líder ruso en la sala Santa Catalina del Kremlin constituía, como se dice en Moscú, "la consagración del Zar Boris". Después, siguiendo en la misma onda, Baker tuvo una larga "sesión de trabajo" con el mariscal Shaposhnikov y el Estado Mayor soviético completo. Era lo nunca visto. Desde 1934, desde que existen relaciones entre Washington y Moscú, ningún dirigente civil de EE.UU. ha tenido tal aparte con los militares soviéticos.

EL ERROR DE ESTADOS UNIDOS

El valor simbólico de esta novedad no se oculta a nadie: EE.UU. da su bendición no sólo a Yeltsin, sino también a su aliado más distinguido: el ejército soviético, que ya no es "el gran mudo". Y todo esto en nombre de la *realpolitik*. Washington cree que el líder ruso y sus engalonados aliados son los únicos que pueden tener, bajo llave, el arsenal nuclear soviético. "De ese lado está en orden", dijo Baker, muy aliviado, a sus aliados atlánticos en Bruselas. Pero, ¿no está tomando deseos por realidades? ¿No le han dicho los Presidentes de las tres repúblicas nucleares -Kazajistán, Ucrania, Bielorrusia- que no renunciarán a sus arsenales mientras Rusia conserve el suyo? La historia les ha enseñado a desconfiar de Rusia y el nuevo hombre fuerte del Kremlin ha hecho todo lo posible por reavivar estos temores. Aquel que viola las leyes de su país, no respetará seguramente las de los otros. Toda arma es poca para mantenerlo a raya.

Hablar de lo que los occidentales deben a Gorbachov no tiene mucho sentido: no hizo la perestroika para agradarles sino para cambiar su sociedad. Durante sus seis años en el poder, ha demostrado que es un demócrata convencido, lo que en la URSS es una novedad. Fue él quien, en 1985, decretó la glasnost, para que los soviéticos pudieran expresarse libremente. En 1988 los invitó a que, por primera vez, eligieran democráticamente a sus diputados y responsables locales. Ningún otro, en ese momento, reivindicó elecciones, sobre todo a tan corto plazo. Soy testigo de ello por haber asistido a la XIX Conferencia pansoviética, en Moscú, en junio de 1988, y haber visto el estupor de los delegados. También oí a Gorbachov advertirles que, si no se mostraban capaces de actuar en un sistema parlamentario, perderían el poder. Un año después, la declaración solemne de Gorbachov de que la URSS no intervendría en Europa del Este fue un elemento decisivo para la rápida emancipación de esos países.

Finalmente, *last but not least*, fue el rechazo de Gorbachov, el pasado 18 de agosto, a proclamar el estado de excepción, lo que salvó la naciente democracia en la URSS. Otro, en su lugar, menos comprometido con los valores democráticos, habría cedido ante la insistencia del "partido del orden", tanto más cuanto que su vida y la de su familia estaban en juego. Al rechazar la suspensión, incluso temporal, de las libertades democráticas, Gorbachov contrarió a los que habían querido forzarlo a improvisar un golpe condenado de antemano.

Los occidentales prefieren demócratas en el Este y, en el caso específico de la URSS, les hubiera gustado más tratar con un único presidente que con quince. Esto no les ha impedido abandonar a un Gorbachov que ha dado pruebas de sus convicciones democráticas en favor de un Yeltsin que cambia la Constitución por decreto, demostrando así que ignora los conceptos elementales de un estado de derecho. El temor nuclear no explica por sí mismo una elección tan insólita. De hecho, Occidente tiene, ante todo, miedo a una explosión social en la URSS y piensa que un hombre de mano dura ... sabría mejor hacerle fren... demócrata Gorbachov.

EL FIN Y LOS ME...

Pero ésa es una lógica ... puesto que es la política "li... Yeltsin la que precipitó la e... Es su equipo el que impu... los llamados empresarios, ... la mafia y de la vieja "no... m", pasen a primer plano ... gente liberal británico S... Steel acaba de volver d... aterrorizado por esa suerte ... tización" sin criterio, sin ... que, de hecho, consiste en ... aquel que pueda saquee el li... co. Pero el mismo Boris Ye... se apropia de todo lo que ... manos -el Kremlin, los mi... la televisión- da buen ejemp... pillaje sin ley.

Los presidentes de las ... reunidos el 21 de diciembre ... Ata saben bien a qué ... propósito de un hombre ... vieja divisa: "El fin ... medios". Casi todos lo ... desde hace tiempo, por hab... dido con él en las altas ... PCUS, pero nunca en el ... encarnó con tal evidencia ... los acaparadores rusos ... todo. Ninguna Common... ninguna Comunidad dura... pues, nacer bajo la égida ... Yeltsin, incluso si para ... unos y otros hacen bellas ... nes comunes. Los abusos ... dad siempre tienen ... olvidemos que también en Yu... todo empezó casi pacífica... 1987, por un "golpe de Kos... Occidente asumió sin ... que no perturbaba su realpo... verdadera guerra no estalló ... cuatro años después. Jame... tuvo razón al evocar este ... pero por desgracia lo ol... pronto. En tiempos del Za... dor, Boris Godunov, ... durante quince años ... vremia" (tiempo turbulent... esta vez no acabe en su ... las otras repúblicas y al ...

K. S. Karol (periodista ... especialista en cuestiones ...

(Más información páginas ...

27/12/9
URSS

Ucrânia
População: 52 milhões (72,7% de ucranianos, 22% de russos, 5,3% outros)
Capital: Kiev
Área: 603.700 km²
Recursos: Era considerada o celeiro da URSS como principal produtora de cereais. Também produz petróleo e gás natural
Armas nucleares: Aprox. 4 mil, incluindo 104 ICBM
Ano de anexação à URSS: 1922

Moldávia
População: 4,3 milhões (64,4% de moldavos, 9,4% de russos, 7% de poloneses e 19,2 outros)
Capital: Odessa
Área: 37.700 km²
Recursos: Indústrias leves e agricultura, especialmente frutas
Armas nucleares: Aprox. 90*

Armênia
População: 3,3 milhões (93,3% de armênios, 2,6% de azerbaijanis, 4,1 outros)
Capital: Yerevan
Área: 29.800 km²
Recursos: Produz frutas e tem um parque industrial leve
Armas nucleares: Aprox. 200 *

Azerbaijão
População: 7 milhões (82,6% de azerbaijanis, 5,6% de russos, 5,6% de armênios e 6,2% outros)
Capital: Baku
Área: 86.000 km²
Recursos: Produz petróleo
Armas nucleares: Aprox. 300*

balas de canhão, minas e bombas. Números de 1990, sabe-se que o governo central retirou estas armas de algumas repúblicas mas não se sabe quais.

Bielorrússia
População: 10,2 milhões (77,8% de bielorrussos, 13,2% de russos e 9% outros)
Capital: Minsk
Área: 207.600 km²
Recursos: Produz principalmente petróleo e trigo
Armas nucleares: Aprox. 1250, incluindo 72 ICBM
Ano de anexação à URSS: 1922

Petróleo	Trigo
Gás	Armas nucleares

Turcmênia
População: 3,5 milhões (71,9% de turcmenos, 9,5% de russos, 9% de uzbeques e 9,6% outros) Maioria muçulmana
Capital: Ashkhabad
Área: 488.000 km²
Recursos: Uma república agrícola que produz 11% do algodão da CEI
Armas nucleares: Aprox. 125*

Tajiquistão
População:4,2 milhões (59% de tajiquis, 23% de uzbeques, 10% de russos, 8% outros) Maioria muçulmana
Capital: Dushanbe
Área: 5.100.000 km²
Recursos: Outra república pobre da CEI. Produz algodão
Armas nucleares: Aprox. 75*

Quirguizia
População: 4,3 milhões (52,3% de quirquizes, 21,5% de russos, 12,9% de uzbeques, 13,3% outros)
Capital: Frunze
Área: 199.000 km²
Recursos: Uma das repúblicas mais pobres da ex-URSS. Produz carvão
Armas nucleares: Aprox. 75*

Federação Russa
População: 147 milhões (82% russos 18% outros)
Capital: Moscou
Área: 17.075.900 km²
Recursos: É a maior e mais rica das repúblicas da CEI, com um PIB de US$ 2,48 trilhões (4/5 da ex-URSS). Produzia 91% do petróleo, 70% do carvão, 75% do gás natural e 58% do aço da antiga URSS.
Armas nucleares: Aprox. 18 mil incluindo 1.035 Mísseis Balísticos Intercontinentais (ICBM)
Ano de anexação à URSS: 1922

Uzbequistão
População: 19,9 milhões (70% de uzbeques, 11% de russos, 19% outros). Maioria muçulmana
Capital: Tashkent
Área: 447.000 km²
Recursos: Também agrícola produz algodão
Armas nucleares: Aprox. 105*
Ano de anexação à URSS: 1924

Cazaquistão
População:16,6 milhões (39,7% de cazaquis, 37,8% de russos, 22,5% outros)
Capital: Alma Ata
Área: 2.715.100 km²
Recursos: É uma república eminentemente agrícola, cujo principal produto é o algodão
Armas nucleares: Aprox. 1.800, incluindo 104 ICBM
Ano de anexação à URSS: 1936

01-01
ENTRADO
CRUZADO NR 99 00 748

Triste final para el Soviet Supremo

Agencia Reuter

Un puñado de diputados abandona ayer el Soviet Supremo luego de votar la disolución del cuerpo. Los empleados retiraron el cartel de la puerta antes de la votación.

MOSCU, 26 (Reuter, AP y EFE). — Con la asistencia de apenas 36 diputados, **la última institución soviética que seguía en pie, el Soviet de las Repúblicas, decidió hoy su disolución.**

De las dos cámaras en que se dividía el Soviet Supremo, sólo la Cámara alta —el Soviet de las Repúblicas, integrado por 374 miembros— seguía sesionando. La Cámara baja —Soviet de la Unión— había interrumpido sus sesiones el 8 de diciembre pasado tras la fundación de la Comunidad de Estados Independientes (CEI).

Los empleados estatales no se dignaron aguardar siquiera que concluyera la sesión simbólica para retirar la placa externa del edificio, que decía: **"Soviet Supremo de la Unión de Repúblicas Socialistas Soviéticas".**

La Legislatura soviética reconoció hoy la nueva **Comunidad de Estados Independientes** (CEI) y el traspaso del poder soviético a la Federación Rusa, a raíz de la renuncia presentada anoche por el presidente **Mijaíl Gorbachov.**

"Ahora que el presidente ha renunciado, ahora que la bandera de la Unión Soviética ha sido arriada del Kremlin, tenemos todo el derecho moral y constitucional de poner fin a nuestras tareas", dijo el presidente de la Cámara alta —Soviet de las Repúblicas— **Ansarbek Aliumkanov.**

Los 36 parlamentarios convocaron simbólicamente a la Legislatura, que fue hace algunos años orgullo de las reformas de Gorbachov. Los presentes no sumaban ni siquiera el número necesario para obtener quórum en el moribundo organismo. Para la votación levantaron las manos sin conteo electrónico del resultado.

En la reunión realizada en el Kremlin, que duró apenas 40 minutos, Aliumkanov reconoció la defunción de la Unión Soviética como un hecho y terminó despidiéndose emotivamente de los legisladores, **"hasta que nos reunamos nuevamente, donde quiera que sea".**

Después de triunfar en la Guerra Civil de 1918-21, los bolcheviques de **Vladimir Lenin** tomaron en sus manos el poder total. Pero mantuvieron el Parlamento como sostén legal de soberanía.

Durante décadas este organismo títere era convocado dos veces por año para aprobar decisiones ya adoptadas por el Partido Comunista.

Disciplinadas filas de diputados levantaban las manos en obediente unanimidad ante propuestas que les eran formuladas por líderes del partido, y luego se ponían de pie para tributar entusiastas y prolongadas ovaciones.

A principios de 1989, Gorbachov permitió por primera vez elecciones con varios candidatos para dos tercios del Congreso de Diputados del Pueblo, el organismo que se reunía anualmente y del cual surgían los miembros del Soviet Supremo.

Precisamente el actual líder de la CEI, **Boris Yeltsin**, resultó electo al Parlamento por arrolladora mayoría de votos en Moscú a mediados de 1989. La nueva Legislatura se reunió el 17 de junio de 1989, y a partir de allí se convirtió en sátira de la era de la "perestroika", y en escenario de reñidas batallas entre conservadores y reformistas.

La Legislatura, presidida entonces por **Anatoli Lukyanov**, se opuso seis meses atrás a la idea de una federación flexible, elaborada por dirigentes soviéticos y republicanos.

Lukyanov ahora está preso, aguardando ser llevado a juicio bajo cargos de traición por su presunta participación en el golpe derechista del pasado mes de agosto.

El Parlamento fue reestructurado tras el fallido "putsch", y pasó a quedar integrado por delegaciones enviadas por las repúblicas.

UCRANIA: SUS ORIGENES Y SUS METAS

Los pueblos de Europa Oriental —habiéndose liberado del control de la URSS— analizan sus propios enfoques para resolver los complejos problemas de la construcción de la democracia. Debemos agregar a Ucrania a la lista de aquellas colonias del Imperio Soviético que están dando los primeros pasos en el camino a la libertad.

La posición sojuzgada de Ucrania no se limitó al periodo de 70 años de terror comunista. En el siglo XVII, como república cosaca libre, se encontró dentro de los confines del imperio de los zares rusos. A los 120 años había perdido su independencia y su sistema democrático y se transformó en colonia. Todo intento de establecer un estado independiente durante la revolución de 1917-20, fue aplastado por los ejércitos bolcheviques enviados por Lenin. Durante su permanencia en la URSS, Ucrania sufrió dos hambrunas masivas, la más reciente orquestada por los comunistas en 1932-33 con el fin de aplastar para siempre la resistencia del pueblo al régimen, costó las vidas de aproximadamente siete millones de víctimas. Como resultado de tan feroz genocidio, el número de ucranianos no aumentó durante los sesenta años de dominio bolchevique: en 1979 estaba al nivel de 1917: en 35 millones.

Las pérdidas, sin embargo, no se limitaron a esto. Gracias a las políticas deliberadamente anti-ucranianas, grandes áreas del sur, sudeste y norte de Ucrania, están acentuadamente rusificadas. En ciudades con poblaciones de un millón o más, no había siquiera una escuela ucraniana. Las iglesias ucranianas —la Iglesia Ortodoxa Ucraniana Autocéfala y la Iglesia Católica Bizantina— fueron prohibidas y sus clérigos fusilados o enviados a Siberia. Se utilizó el terror, los medios de comunicación, las instituciones culturales y educativas, todo para erosionar la conciencia nacional del pueblo. Nuestros estadistas y líderes políticos fueron calificados de traidores. Se prohibió el estudio de la historia ucraniana, se retiraron libros de historiadores ucranianos de las bibliotecas públicas, que fueron, o bien destruidos, o dejados bajo llave fuera del alcance de los lectores.

Los problemas creados en esa época de reformas de Gorbachov, fueron causados en gran parte por el difícil pasado. A diferencia de otros pueblos de Europa Oriental y las repúblicas del Báltico y el Cáucaso, Ucrania enfrentó la tarea de resolver problemas que no fueron ocasionados por la vida. Estas tareas incluyen el renacimiento nacional del pueblo, la introducción del idioma ucraniano en todas las áreas de la vida diaria y el renacimiento de las iglesias ucranianas. Se debió resolver este complejo juego de problemas al mismo tiempo que transformar la economía y luchar por la formación de un estado ucraniano independiente.

Las fuerzas democráticas en la actualidad, llegan a casi 20 partidos, el mayor de los cuales es el Partido Republicano Ucraniano, con cerca de 9.000 miembros. La mayor organización pública política es el Rukh, una especie de frente popular al estilo ucraniano que ha reunido en sus filas a medio millón de miembros y ejerce considerable influencia en el clima político de Ucrania. Justo antes de las elecciones de marzo de 1990, las fuerzas democráticas se unieron y formaron el Bloque Democrático, que obtuvo 120 bancas en la Rada Suprema de Ucrania (un 26% del total) y se transformó en la oposición de la mayoría partidaria en el Parlamento. La oposición, que tomó el nombre de Rada Popular, ha tenido cierto éxito. Gracias a su iniciativa, el Parlamento aprobó la declaración de la soberanía estatal de Ucrania, la ley de independencia económica de Ucrania, la ley acerca de un banco nacional ucraniano y la resolución de que los jóvenes deberían cumplir con el servicio militar dentro del territorio de Ucrania. Todos estos documentos forman la base legal para la futura independencia de Ucrania. Pero la mayoría del Partido Comunista en la Rada Suprema, interfiere con la implementación de estas leyes y resoluciones. La oposición cuenta con amplio apoyo entre los trabajadores y estudiantes: actos, manifestaciones, y las huelgas mineras del corriente año han presionado para que estas leyes entren en vigencia.

El Bloque Democrático ha llegado al poder en tres regiones del oeste de Ucrania, habiéndose transformado en un bastión desde el cual la idea de nación se propaga por toda Ucrania. Consecuentemente, en estas áreas de Ucrania, el Partido Comunista está ahora en la oposición, encontrándose por vez primera fuera del poder. Los concejos municipales de algunas ciudades a lo largo del Río Dnieper también están en manos del bloque democrático. Mientras que esto es un gran logro, también ocasiona dificultades significativas, en tanto y en cuanto exige la formulación de un enfoque específicamente regional, más bien que general con respecto al Partido Comunista en el gobierno.

Ucrania se enfrenta a la cuestión del nuevo tratado de unión. La oposición está contra la creación de una nueva URSS, y considera que cualquier nueva versión de la URSS conlleva el riesgo de regresar a los principios imperiales. Aún la propuesta de Sotzhenitsyn de crear una federación eslava, no es más que una versión del imperio en menor escala. Ucrania tiene un papel clave por jugar en el colapso del imperio. El imperio puede existir sin los estados del Báltico, pero no sin Ucrania, puesto que Ucrania es el mayor productor de bienes industriales y productos agrícolas. Rusia, que también ha sufrido debido a los experimentos comunistas, también tiene un rol fundamental a jugar en este proceso. Si los patriotas rusos verdaderamente persiguen la idea de crear un estado ruso, el camino a la libertad será más fácil y más corto.

MIKHAILO HORYN

(El autor es director político y vicepresidente del RUKH, el Movimiento Popular Ucraniano)

9-00751

UCRANIA: SUS ORIGENES Y SUS METAS

Los pueblos de Europa Oriental —habiéndose liberado del control de la URSS— analizan sus propios enfoques para resolver los complejos problemas de la construcción de la democracia. Debemos agregar a Ucrania a la lista de aquellas colonias del Imperio Soviético que están dando los primeros pasos en el camino a la libertad.

La posición sojuzgada de Ucrania no se limitó al periodo de 70 años de terror comunista. En el siglo XVII, como república cosaca libre, se encontró dentro de los confines del imperio de los zares rusos. A los 120 años había perdido su independencia y su sistema democrático y se transformó en colonia. Todo intento de establecer un estado independiente durante la revolución de 1917-20, fue aplastado por los ejércitos bolcheviques enviados por Lenin. Durante su permanencia en la URSS, Ucrania sufrió dos hambrunas masivas, la más reciente orquestada por los comunistas en 1932-33 con el fin de aplastar para siempre la resistencia del pueblo al régimen, costó las vidas de aproximadamente siete millones de víctimas. Como resultado de tan feroz genocidio, el número de ucranianos no aumentó durante los sesenta años de dominio bolchevique: en 1979 estaba al nivel de 1917: en 35 millones.

Las pérdidas, sin embargo, no se limitaron a esto. Gracias a las políticas deliberadamente anti-ucranianas, grandes áreas del sur, sudeste y norte de Ucrania, están acentuadamente rusificadas. En ciudades con poblaciones de un millón o más, no había siquiera una escuela ucraniana. Las iglesias ucranianas —la Iglesia Ortodoxa Ucraniana Autocéfala y la Iglesia Católica Bizantina— fueron prohibidas y sus clérigos fusilados o enviados a Siberia. Se utilizó el terror, los medios de comunicación, las instituciones culturales y educativas, todo para erosionar la conciencia nacional del pueblo. Nuestros estadistas y líderes políticos fueron calificados de traidores. Se prohibió el estudio de la historia ucraniana, se retiraron libros de historiadores ucranianos de las bibliotecas públicas, que fueron, o bien destruidos, o dejados bajo llave fuera del alcance de los lectores.

Los problemas creados en esa época de reformas de Gorbachov, fueron causados en gran parte por el difícil pasado. A diferencia de otros pueblos de Europa Oriental y las repúblicas del Báltico y el Cáucaso, Ucrania enfrentó la tarea de resolver problemas que no fueron ocasionados por la vida. Estas tareas incluyen el renacimiento nacional del pueblo, la introducción del idioma ucraniano en todas las áreas de la vida diaria y el renacimiento de las iglesias ucranianas. Se debió resolver este complejo juego de problemas al mismo tiempo que transformar la economía y luchar por la formación de un estado ucraniano independiente.

Las fuerzas democráticas en la actualidad, llegan a casi 20 partidos, el mayor de los cuales es el Partido Republicano Ucraniano, con cerca de 9.000 miembros. La mayor organización pública política es el Rukh, una especie de frente popular al estilo ucraniano que ha reunido en sus filas a medio millón de miembros y ejerce considerable influencia en el clima político de Ucrania. Justo antes de las elecciones de marzo de 1990, las fuerzas democráticas se unieron y formaron el Bloque Democrático, que obtuvo 120 bancas en la Rada Suprema de Ucrania (un 26% del total) y se transformó en la oposición de la mayoría partidaria en el Parlamento. La oposición, que tomó el nombre de Rada Popular, ha tenido cierto éxito. Gracias a su iniciativa, el Parlamento aprobó la declaración de la soberanía estatal de Ucrania, la ley de independencia económica de Ucrania, la ley acerca de un banco nacional ucraniano y la resolución de que los jóvenes deberían cumplir con el servicio militar dentro del territorio de Ucrania. Todos estos documentos forman la base legal para la futura independencia de Ucrania. Pero la mayoría del Partido Comunista en la Rada Suprema, interfiere con la implementación de estas leyes y resoluciones. La oposición cuenta con amplio apoyo entre los trabajadores y estudiantes: actos, manifestaciones, y las huelgas mineras del corriente año han presionado para que estas leyes entren en vigencia.

El Bloque Democrático ha llegado al poder en tres regiones del oeste de Ucrania, habiéndose transformado en un bastión desde el cual la idea de nación se propaga por toda Ucrania. Consecuentemente, en estas áreas de Ucrania, el Partido Comunista está ahora en la oposición, encontrándose por vez primera fuera del poder. Los concejos municipales de algunas ciudades a lo largo del Río Dnieper, también están en manos del bloque democrático. Mientras que esto es un gran logro, también ocasiona dificultades significativas, en tanto y en cuanto exige la formulación de un enfoque específicamente regional, más bien que general con respecto al Partido Comunista en el gobierno.

Ucrania se enfrenta a la cuestión del nuevo tratado de unión. La oposición está contra la creación de una nueva URSS, y considera que cualquier nueva versión de la URSS conlleva el riesgo de regresar a los principios imperiales. Aún la propuesta de Solzhenitsyn de crear una federación eslava, no es más que una versión del imperio en menor escala. Ucrania tiene un papel clave por jugar en el colapso del imperio. El imperio puede existir sin los estados del Báltico, pero no sin Ucrania, puesto que Ucrania es el mayor productor de bienes industriales y productos agrícolas. Rusia, que también ha sufrido debido a los experimentos comunistas, también tiene un rol fundamental a jugar en este proceso. Si los patriotas rusos verdaderamente persiguen la idea de crear un estado ruso, el camino a la libertad será más fácil y más corto.

MICHAILO HORYN

(El autor es director político y vicepresidente del RUKH, el Movimiento Popular Ucraniano)

Nº. DOCUMENTO
TITULO: Uruguay reconoció a la Fed. Rusa y a la República de Armenia
El País
27/12/91
URSS
Fed. Rusa
Armenia
Uruguay
RR.EE.

EL PAIS — Viernes 27 de Diciembre de 1991

URUGUAY RECONOCIO A LA FEDERACION RUSA Y LA REPUBLICA DE ARMENIA

* Reconocerá a Bielorrusia, Ucrania y las Otras Repúblicas
* Más Adelante, También Relaciones con Croacia y Eslovenia

El gobierno de la República ha estudiado con atención la compleja situación creada como consecuencia de la desaparición internacional de la Unión Soviética, de las declaraciones de independencia de las Repúblicas que la integraban, del nacimiento de la Comunidad de Estados Independientes y de los sucesos acaecidos en Yugoslavia.

El tema ya había sido encarado y decidido precedentemente, por sus características especiales, en los casos de Lituania, Letonia y Estonia cuyas independencias fueron reconocidas por la República con fecha 27 de agosto del presente año, resolviéndose, asimismo, que se establecerían las correspondientes relaciones diplomáticas, que se harían efectivas posteriormente, mediante la acreditación ante los tres Gobiernos de nuestro Embajador en Estocolmo.

Guiado siempre por el acatamiento al principio de la Libre Determinación de los Pueblos y el respeto del Derecho Internacional y, consiguientemente, de la Carta de las Naciones Unidas, luego de haber hecho consultas con los países latinoamericanos miembros del Grupo de Río, el Gobierno de la República ha decidido reconocer internacionalmente a la Federación Rusa, con la cual se establecerán relaciones diplomáticas, manteniéndose a ese efecto, nuestra Embajada en Moscú.

Al adoptar esta decisión, el Gobierno uruguayo ha tomado debida consideración del hecho de que la Federación Rusa, pasa a ser miembro de las Naciones Unidas, adhiere al Tratado de No Proliferación de Armas Nucleares, y será parte de los acuerdos en materia de Desarme y Limitación de Armamentos que ligaban anteriormente a la Unión Soviética.

Asimismo, el Gobierno de la República ha considerado los problemas que han de ser resueltos con respecto a los artículos 23, 27, 105 y 108 de la Carta de las Naciones Unidas.

En la consideración de toda esta cuestión, el Gobierno del Uruguay, ha tenido en cuenta los Acuerdos de Alma Ata del 22 de diciembre de 1991.

En cuanto a Bielorrusia y Ucrania, partes en estos acuerdos, que ya gozan de reconocimiento internacional en virtud de que son miembros de la Organización de las Naciones Unidas, el Gobierno de la República manifiesta su voluntad de mantener con ellas, relaciones diplomáticas y de acreditar concurrentemente en Minsk y en Kiev, al Embajador de la República en Moscú.

Se reconoce también con fecha de hoy la independencia de la República de Armenia, parte asimismo en los Acuerdos de Alma Ata, con cuyo Gobierno se establecerán relaciones diplomáticas, acreditándose concurrentemente, asimismo, al Embajador oriental en Moscú.

En cuanto a las restantes Repúblicas integrantes de la Comunidad de Estados Independientes, firmantes de igual modo de los Acuerdos de Alma Ata, (Kazakhstán, Kirghizia, Moldavia, Tadzhikistán, Turkmenia y Uzbekistán), nada obsta a que se proceda a su reconocimiento y a que se encare posteriormente el establecimiento de relaciones diplomáticas en forma concurrente, oportunamente a su reconocimiento.

En lo que se refiere a Croacia y a Eslovenia, se efectuará también este reconocimiento de independencia, después que lo hayan hecho, los Estados directamente interesados, aplicándose, analógicamente, los criterios adoptados por la Comunidad Europea el 16 de diciembre de 1991 en la "Declaración sobre Yugoslavia" y las pautas dadas a conocer por la Santa Sede el 20 de diciembre de 1991.

Montenegro, ha solicitado asimismo, el reconocimiento de su independencia, cuestión que es- [illegible] ... Eslovenia y la [illegible] harán efectivas.

9200752

DOCUMENTO
TITULO Situación de desconcierto en el ex-ejército soviético
PROCEDE EL PAIS (URSS)
FECHA 24/12/91
VIA URSS (DIPLO)
F.T. (11163)
FFAA (13069)
S.I. Int. (1135)

Todos Quieren dar Ordenes y Nadie Sabe a Quien Obedecer

■ El Ejército Rojo, símbolo de la represión y del expansionismo comunista, está en un período de desconcierto. La disolución de la URSS les dejó sin rumbo ni misión.

ENTRADO
SALIDO
9200753

MOSCU. – El Alto Comando de las Fuerzas Armadas de la ex Unión Soviética se reunió en su blanca y cuadrada fortaleza de la Plaza Arbat en Moscú, canceló todas las entrevistas y se negó a recibir llamadas telefónicas. Entre esas blancas paredes se congregó un grupo de hombres que está llegando al final de su camino de poder.

Al igual que le ocurrió al presidente Mijail Gorbachov, su vida está en ruinas. Los militares soviéticos, que lo único que conocieron a lo largo del régimen comunista fue un sostenido crecimiento de su poderío y su influencia, está ahora dividido y sin orientación ni directivas precisas, al extremo que hasta sus antiguos enemigos hablan de la posibilidad de darles ayuda para poner freno a su destrucción. El secretario de Estado, James Baker dijo que "Occidente debe ayudar a los soviéticos a destruir y controlar los restos militares de la Guerra Fría".

Ese es uno de los golpes que debe absorber la cúpula militar soviética. Las Fuerzas Armadas se encuentran ante una inminente desintegración, a pesar de que los Generales han recibido reiteradas seguridades de que ello no ocurrirá, pero que ven ocurrir a diario. El 10 de diciembre se reunieron con Gorbachov, quien les aseguró que las Fuerzas Armadas permanecerían unidas y que él como Presidente continuaría siendo el Comandante en Jefe.

Al día siguiente, sostuvieron una entrevista con el presidente de la Federación Rusa, Boris Yeltsin, quien también les manifestó que "no se permitiría ningún intento de dividir a las Fuerzas Armadas ni de colocar a las Divisiones de Ejército en situación de enfrentamiento interno". Reconoció que la posición de la República de Ucrania constituye un problema, pero esperaba que fuera resuelto en el contexto del mantenimiento de un Comando Unificado".

Veinticuatro horas después, los Generales hablaron con el novel presidente de Ucrania, Leonid Kravchuck, cuyo gobierno ya fue reconocido por varios países como el de un Estado independiente. Kravchuk se declaró Comandante de todas las fuerzas militares con base en Ucrania.

¿QUE ORDENES OBEDECEMOS?

El diario de las Fuerzas Armadas, "Krasnaya Zvezda", reflejó en sus páginas la situación de desconcierto de los militares. "Nuestros Oficiales se despiertan cada mañana y se preguntan para quien trabajan. Nuestro lema es: ¡Servir a la Patria! Pero, en realidad cabe preguntarse: ¿A qué Patria?"

En efecto, la patria se ha convertido en un territorio cada vez más dividido, no sólo en quince repúblicas, sino en otros territorios o enclaves menores, derivados de las divergencias étnicas. Por ejemplo, el presidente de la república que se declaró "independiente y autónoma" — es un Brigadier General de la Fuerza Aérea, quien también se proclamó Comandante del Ejército Rojo en ese territorio.

El problema tiene aún mayores alcances. El Ejército y las restantes fuerzas sólo pudieron limitarse a mirar y comprobar cómo perdían terreno en la Unión Soviética frente a las Guardias Nacionales, grupos guerrilleros y bandas paramilitares que comenzaron a actuar en los territorios de las diferentes repúblicas.

Asimismo, las Fuerzas Armadas no están al margen de la disolución y disgregación de la sociedad en feudos, que sólo tienen en común la misma consigna: "Sálvese quien pueda".

En terrenos cercanos a Moscú, durante el verano, aparecieron Brigadas del Ejército dedicados a la construcción de residencias para los Generales en tierras que les fueron cedidas por el gobierno. La compañía canadiense de construcción "F.W. Sawatzky" formó una empresa mixta con la empresa militar del mismo ramo, "Glauspetstroi", llamada "Swatstroi", para levantar edificios de apartamentos destinados a Oficiales del Ejército, así como remodelar viejos edificios para residentes extranjeros, sobre la base de un contrato de arriendo en moneda dura. Los Generales de "Glauspetstroi" ganaron una fortuna.

LA UNIDAD ES IMPOSIBLE

El coronel Vladimir Lopatin, el influyente Vicepresidente del Comité Estatal de Defensa y Seguridad, afirma que es imposible mantener unidas a las Fuerzas Armadas soviéticas.

Considera que es posible preservar un Comando Central para las armas nucleares estratégicas, pero reconoce que por ahora es imposible saber a cuál de los Comandantes en Jefe responderá el Comando Central. Estima que podría crearse un Ministerio de Defensa Estratégica Nuclear, pero tampoco sabe cómo podría llevarse a cabo la formación y el financiamiento. El Coronel Lopatin es un hombre astuto y ha logrado prominencia en filas militares con rapidez. Pero, ni él, ni los Generales, ni quienes fueron sus amos políticos conocen las respuestas a preguntas que deben ser formuladas.

En la novel Comunidad de Estados Independientes, el grupo de repúblicas que reemplaza a la Unión Soviética, ya existen divergencias. El presidente Yeltsin quiere un Ejército y las fuerzas estratégicas unificadas. El presidente Kravchuck ya creó, con un decreto que lleva su firma, su propio Ejército que está constituido por unidades del Ejército Rojo con asiento en territorio de Ucrania. Bielorrusia, que tiene la intención de crear un Ejército de 90.000 hombres (casi la mitad de la fuerza militar que hay en su territorio actualmente), parecería estar reconsiderando el tema y podría eventualmente apuntar a la unidad de las fuerzas estratégicas.

El nuevo ministro de Defensa de Bielorrusia, general Pyotr Chaus, dijo —según declaraciones que recogió la agencia noticiosa Tass— que "no debemos apresurarnos a entregarle nuestras armas nucleares a cualquiera", aunque añadió el desconcertante comentario en el sentido de que esa actitud no significa que Bielorrusia no busque convertirse en un país neutral y libre de armamento nuclear.

EL TEMOR A OTRO GOLPE

Vladimir Averchev (asesor de la Comisión de Relaciones Exteriores del Parlamento Ruso) señaló que "tenemos suerte porque nuestro Ejército nunca tuvo una tradición de intervención en política". El risible comentario es formulado con frecuencia por los soviéticos (mejor dicho, los ex soviéticos) como un amuleto de la buena suerte, pensando que así evitarán un golpe de Estado. La Unión Soviética aún épocas anteriores a la existencia de ésta, casi siempre fue dominada por autócratas y tiranos. El Ejército nunca intervino para restablecer un régimen constitucional, debido a fallas políticas.

Cuando hubo debilidad política en el período de los gobiernos provisionales en 1977, antes de que los bolcheviques tomaran el poder, se registró un intento de golpe de Estado bajo el mando del general Kornilov. En la actualidad, el poder central del país no está realmente en manos de nadie y menos aún rigen principios republicanos. El Ejército está pasando necesidades por carencias alimenticias y de viviendas y considera que ha sido insultado y humillado.

¿Será el momento para dar un golpe de Estado? Esta posibilidad es objeto de permanente discusión en los diarios y en las calles. El Ejército siempre es parte fundamental de esa eventualidad.

En esta nueva realidad que ha surgido en el mundo, están floreciendo las alianzas. En muchos casos se trata de pruebas que hacen los políticos para ocupar el espacio que pueden, mientras las carencias crecen y la población se vuelve más temerosa por el futuro.

En medio de este difícil panorama aparecen los Oficiales de las Fuerzas Armadas, que no saben hacia dónde están encaminados, ya que han perdido la misión que cumplieron durante muchos años y el papel que desempeñaron en la ex Unión Soviética. Están quedando reducidos a la tarea de proveerse de los alimentos que puedan escapar al hambre. No es una perspectiva reconfortante.

9500753

Os novos donos do poder na CEI

Los Angeles Times

MOSCOU — Enquanto a Comunidade dos Estados Independentes se ergue sobre as ruínas da União Soviética, quem serão as figuras mais importantes? Eis alguns dos VIPs que assumiram o controle no novo mundo pós-soviético:

Boris Nikolayevich Yeltsin
Idade: 60 anos
Posição: presidente da Rússia
Experiência: Graduado pelo Instituto Politécnico Ural em 1955; passou 30 anos em sua cidade natal, Sverdlovsk, no oeste da Sibéria, antes de ir para Moscou, em 1985, como chefe do departamento de construção do Comitê Central do Partido Comunista. Em dezembro desse ano, ele se tornou primeiro-secretário do PC da cidade de Moscou. Gorbachev, que designou Yeltsin para esse posto-chave em Moscou em sua busca de líderes mais jovens e enérgicos, demitiu-o menos de dois anos mais tarde por criticar o ritmo lento das reformas da *perestroika*. Em 1989 foi eleito para o Congresso dos Deputados do Povo nas primeiras eleições parlamentares com candidaturas múltiplas. Em 1990 foi eleito presidente do Parlamento russo, e em junho passado venceu a primeira eleição presidencial russa. Desde seu importante papel para abortar a tentativa de golpe de agosto, ele ganhou poder e é agora o chefe do maior e mais forte fragmento do que foi um dia a União Soviética de Gorbachev.

Leonid Makhailovich Kravchuk
Idade: 58 anos
Posição: presidente da Ucrânia
Experiência: Cresceu na Ucrânia rural, estudou [illegible] técnica antes de ir para [illegible] graduar em economia pela Universidade de Kiev. Durante a maior parte de sua carreira como [illegible] do partido, ele se envolveu em ideologia e na direção [illegible] do Comitê Central do Partido Comunista ucraniano. Em julho foi eleito presidente do Parlamento da Ucrânia. Seus opositores, entre os integrantes do Rukh, o movimento pró-independência da Ucrânia, o acusam de hipocrisia, e salientam sua tendência a alterar pontos de vista públicos conforme o vento político prevalecente. Mas no mesmo referendo que deu à Ucrânia, Kravchuk foi eleito presidente.

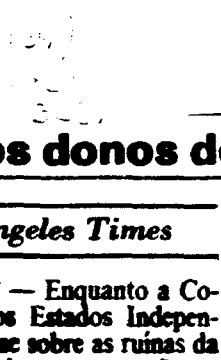

Nursultan Abishevich Nazarbayev
Idade: 51 anos
Posição: presidente do Cazaquistão
Experiência: Praticante de luta romana na juventude, Nazarbayev foi educado num colégio técnico ligado a uma fábrica metalúrgica e trabalhou durante 10 anos num alto-forno. Graduou-se na Escola Superior do Comitê Central do Partido Comunista e teve uma carreira clássica na hierarquia partidária, tornando-se primeiro-secretário do Partido Comunista do Cazaquistão em 1989, um posto a que renunciou no verão passado. Concorreu, sem oposição, à presidência do Cazaquistão. Sua liderança tem sido descrita como "autoritária em busca da modernização". É um velho defensor das reformas econômicas e da transição para um mercado livre.

Yevgeny Ivanovich Shaposhnikov
Idade: 49 anos
Posição: marechal do ar, comandante-chefe interino das Forças Armadas da Comunidade de Estados Independentes
Experiência: Nascido em Bolshoi Log, aldeia cossaca no sul da Rússia, ele se inclinou pela aviação porque havia um campo de pouso próximo à sua cidade natal. Piloto de caça, decolou rapidamente nas fileiras, tornando-se comandante da Força Aérea soviética na ex-Alemanha Oriental em 1987, e depois comandante-chefe da Força Aérea soviética. Gorbachev nomeou-o ministro da Defesa a 23 de agosto para substituir Dmitry Yazov, um dos conspiradores da tentativa de golpe. Durante o *putsch*, ele teria tido um papel fundamental em ordenar a retirada das tropas das ruas de Moscou.

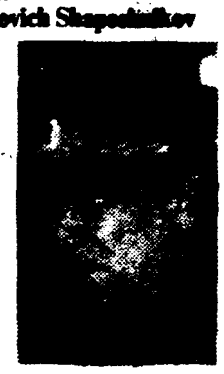

Gennady Edvardovich Burbulis
Idade: 46 anos
Posição: primeiro vice-primeiro-ministro da Rússia, secretário de Estado.
Experiência: Nascido em Pervouralsk, para onde o avô imigrou de Lituânia. Graduado em filosofia pela Universidade Estadual dos Urais, depois se forçou a aprender a disciplina. Chegou a Moscou em 1990 como deputado do povo. Chamado por alguns de "cérebro" por trás de Yeltsin, sofreu a ira popular do presidente da Rússia em junho e é agora um principal assessor. Ele disse a Yeltsin, antes do golpe, que havia "esgotado o prestígio político e moral em vida desfrutado pela liderança russa" e se preparar para "a desintegração final deste sistema totalitário".

Aleksandr Vladimirovich Rutskoi
Idade: 44 anos
Posição: vice-presidente da Rússia, brigadeiro da Força Aérea
Experiência: Como piloto, ele foi abatido e capturado por rebeldes afegãos por duas vezes na década de 80, condecorado Herói da União Soviética após sua fuga. Yeltsin o escolheu como companheiro de chapa nas eleições presidenciais russas deste ano para obter apoio das bases militares e do partido. Ele se desentendeu recentemente com Yeltsin sobre o ritmo das reformas econômicas — é a favor de uma transição mais gradual para um mercado livre — e atacou a [illegible] que, segundo acha, o atual governo russo impôs à nação.

Yegor Timurovich Gaidar
Idade: 35 anos
Posição: vice-primeiro-ministro para a política econômica.
Experiência: O avô Arkady foi comandante de um regimento do Exército Vermelho aos 16 anos, depois autor de livros infantis populares. Antes da designação por Yeltsin, em novembro, Gaidar era diretor do Instituto de Política Econômica. Tem lutado por reformas econômicas radicais, embora reconheça que inicialmente serão dolorosas para o povo. Anunciou recentemente que o plano de reforma econômica da Rússia, que inclui o fim [illegible] do [illegible] do e, para começar, a liberação dos preços, entra em vigor na próxima quinta-feira.

Anatoly Alekseyevich Sobchak
Idade: 54 anos
Posição: prefeito de São Petersburgo
Experiência: Nascido na cidade siberiana de Chita, cresceu no Uzbequistão e estudou em Leningrado. Graduou-se na escola de Direito da Universidade Estadual de Leningrado, serviu-a mais tarde como professor e reitor. Eleito deputado do povo da União Soviética em 1989, prefeito de Leningrado (agora São Petersburgo) em maio de 1990. Antes do golpe de agosto, Sobchak — partidário de primeira hora de Yeltsin e defensor de reformas econômicas radicais — desfrutou de um dos maiores índices de popularidade no país. Apoiou a "nova união de estados soberanos" proposta pelo ex-presidente Mikhail Gorbachev. Perdeu popularidade devido à falta de comida em São Petersburgo.

Alexi II
Idade: 62 anos
Posição: patriarca de Moscou e da Rússia
Experiência: O líder da Igreja Ortodoxa Russa nasceu Alexei Ridiger, de uma família alemã, em Tallin, na Estônia, onde o pai era um padre ortodoxo. Estudou na Academia e Seminário Teológicos de Leningrado, [illegible] em 1958. [illegible] hierarquia eclesiástica na Estônia, ocupou o importante posto de diretor administrativo do Patriarcado de Moscou. Liderou a igreja na Estônia, depois em Leningrado, e finalmente foi nomeado patriarca de Moscou em junho de 1990. Com a liberdade religiosa concedida naquele ano depois de longas décadas de hiato na União Soviética, tranformou-se na figura mais proeminente na Rússia, falando sobre assuntos religiosos e políticos com mais desenvoltura do que qualquer outro líder anterior da Igreja Russa. Deu sua bênção a Yeltsin durante as eleições presidenciais do último verão, e conclamou os soldados a "não permitir que o sangue fraterno fosse derramado" durante o golpe de estado de agosto.

Yeltsin

Kravchuk

Nazarbayev

Shaposhnikov

Burbulis

Gaidar

Los que mandan luego del

Luego de Mijail Gorbachov y enterrado definitivamente el sistema soviético, otros nuevos y otros nombres se adueñaron del poder en Moscú y en las otras diez capitales de las repúblicas que integran la Comunidad de Estados Independientes (CEI). Muchos de ellos son ex comunistas, hombres de carrera en el partido. Esta es una síntesis de sus trayectorias. Conviene seguir sus pasos de cerca: militares o civiles, cualquiera de ellos puede influir en el futuro, desequilibrar la balanza, o acceder a la cima del poder.

Boris Yeltsin

60 años, presidente de Rusia. Graduado del Instituto Politécnico de los Urales, vivió 30 años en Sverdlovsk, su pueblo natal, antes de trasladarse a Moscú en 1985 como jefe del Partido Comunista local. El presidente soviético Mijail Gorbachov, quien había designado a Yeltsin en ese rol jerárquico en Moscú como parte de una búsqueda de líderes jóvenes y enérgicos, lo removió menos de dos años más tarde por criticar el lento ritmo de las reformas de la "perestroika". En 1989, ingresó como miembro del Congreso de Diputados del Pueblo en las primeras elecciones parlamentarias con opción de candidatos en la historia de la URSS. En 1990, fue elegido jefe del Parlamento ruso, y en junio de este año ganó las primeras elecciones presidenciales celebradas en la Federación Rusa.

Leonis Kravchux

58 años, presidente de Ucrania. Creció en la Kiev rural, estudió en una escuela técnica cooperativa y luego se recibió de economista en la Universidad de Kiev. Durante la mayor parte de su carrera como burócrata del partido estuvo dedicado al área ideológica y propagandística. En la década de 1980, fue jefe del departamento de propaganda del Comité Central del Partido Comunista ucraniano. En julio de este año fue elegido jefe del Parlamento de Ucrania. Sus opositores, especialmente los miembros del movimiento independentista ucraniano Rukh, lo acusan de cambiar sus posturas políticas por conveniencia.

Nursultan Nazarbayev

51 años, presidente de Kazaj. Un aficionado a la lucha libre en su juventud, Nazarbayev estudió en una universidad tecnológica vinculada a una fábrica metalúrgica y trabajó durante diez años como operador en una usina. Se graduó en el Colegio Superior del Comité Central del Partido Comunista y desarrolló una carrera partidaria clásica, alcanzando finalmente el cargo de primer secretario del Partido Comunista de Kazaj en 1989, al que renunció el verano pasado. Su estilo de liderazgo ha sido descripto como "autoritario en la modernización". Es un antiguo partidario de las reformas económicas y la reconversión a una economía de mercado.

Yevgueni Shaposhnikov

49 años, mariscal de la fuerza aérea, comandante en jefe interino de las Fuerzas Armadas de la CEI. Nacido en Dubbel Log, una aldea cosaca del sur de Rusia, eligió una carrera como piloto porque había crecido cerca de [illegible]. Se inició [illegible] rápidamente [illegible] la fuerza aérea soviética en [illegible]. Gorbachov lo nombró ministro de Defensa el 23 de agosto para reemplazar al [illegible] Dmitry Yazov.

Gennady Burbulis

46 años, vicepresidente ruso, ministro de [illegible] secretario de [illegible]. Nació en [illegible] donde se [illegible] Se recibió en la [illegible] Urales con un [illegible] filosofía, [illegible] luego el [illegible]. Llegó a [illegible] diputado del [illegible] 1989. Considerado [illegible] algunos como el [illegible] gris de Yeltsin, [illegible] cargo de la [illegible] presidencial [illegible] en junio pasado, y [illegible] principal asesor.

Yegor Gaidar

35 años, vicepresidente y ministro [illegible] Económica, [illegible] Arkady [illegible] autor de famosos libros de cuentos para niños. Antes de ser designado por Yeltsin en noviembre, Gaidar era director del Instituto de Política Económica. Ha promovido por reformas económicas radicales, aunque admitiendo que resultarían penosas para el pueblo en un principio. Recientemente anunció que el plan de reforma económica rusa, que incluye la suspensión de los subsidios estatales y la

Rutskoi

Sobchak

Alexis II

Mutalibov

fin de la URSS

precios, comenzará el próximo jueves.

Alexander Rutskoi

44 años vicepresidente de Rusia, brigadier general de la fuerza aérea. Como piloto, fue derribado y capturado por rebeldes afganos dos veces durante la década de 1980, y consagrado "héroe de la Unión Soviética" luego de haber logrado escapar de sus captores. Yeltsin lo eligió como compañero de fórmula en las elecciones presidenciales de 1991 para ganarse el apoyo de los militares y de las bases partidarias.
Recientemente tuvo desencuentros con Yeltsin en torno al ritmo que deben tener las reformas económicas (Rutskoi apoya una transición más gradual a una economía de mercado) y atacó la "anarquía" que el gobierno ruso trajo a la nación.

Anatoly Sobchak

54 años; intendente de San Petersburgo. Nació en la ciudad siberiana de Chita y creció en Uzbekistán. Llegó a Leningrado como estudiante y se recibió de abogado en la Universidad Estatal de Leningrado, convirtiéndose más tarde en rector de esa institución. Fue elegido diputado del pueblo de la URSS en 1989 e intendente de Leningrado (hoy San Petersburgo) en mayo de 1990. Antes del golpe de agosto, Sobchak —un temprano partidario de Yeltsin y de las reformas económicas radicales— gozaba de una popularidad casi inigualada en el país. Favoreció la "nueva unión de Estados soberanos" propuesta por el ex presidente soviético Mijail Gorbachov. Perdió popularidad a raíz del descontento por la falta de comida.

Alexis II

62 años, patriarca de Moscú y toda Rusia. Jefe de la Iglesia Ortodoxa Rusa. Con el nombre de Alexei Ridiger, nació en una familia de origen alemán, en Tallin, Estonia, donde su padre era un cura ortodoxo. Estudió en el Seminario Teológico de Leningrado y terminó su doctorado en teología en 1953. Mientras hacía su carrera eclesiástica en Estonia, fue asignado al importante cargo de Patriarca de Moscú. Encabezó la iglesia en Estonia, luego Leningrado, y finalmente fue nombrado patriarca de Moscú en junio de 1990. Con la proclamación de la libertad religiosa ese año, luego de décadas de proscripción en la Unión Soviética, ganó preeminencia en Rusia y adoptó una actitud más comprometida tanto en temas eclesiásticos como políticos que los anteriores líderes de la Iglesia rusa. Dio su bendición a Yeltsin durante las elecciones presidenciales rusas el verano pasado y exhortó a los soldados a "no permitir un derramamiento de sangre fraterna" durante el golpe de Estado de agosto.

Ayaz Mutalibov

53 años, presidente de Azerbaiján. Nació en Bakú y fue educado en el Instituto de Azerbaiján de Química y Petróleo. Durante la década de 1960 trabajó en esa industria, para ascender de técnico y en 1977 comenzó su carrera política en el Partido Comunista de Bakú. Fue elegido primer secretario del Partido Comunista de Azerbaiján en 1980, y desde mayo de ese año es el presidente de la república. A principios de este mes, anunció que asumía el control de las fuerzas armadas soviéticas en su territorio.

Nº. DOCUMENTO
TITULO Yeltsin decreta reforma agraria y privatización de tierras
29/12/91
URSS
E. Econ

Yeltsin Decreta la Reforma Agraria y Privatiza Tierras

MOSCU, 28 (EFE).— El presidente ruso, Boris Yeltsin, decretó el comienzo de la reforma agraria que prevé privatizar las tierras que actualmente se encuentran en propiedad estatal o municipal, informó la agencia rusa RIA.

El decreto encomienda a los organismos de poder local controlar el cumplimiento del derecho de los empleados de coljoses (empresas agrícolas colectivas) y sovjoses (empresas agrícolas estatales) para abandonar esas empresas y crear sus propias granjas.

Conjuntamente con los comités de reforma agraria, las autoridades locales deberán determinar también qué superficie se entregará gratuitamente a los habitantes rurales.

Los coljoses y sovjoses que sobrevivan la reforma deberán en el transcurso de 1992 remodelar sus estatutos de acuerdo con la ley sobre actividad empresarial y antes del próximo 1º de marzo deberán decidir si se dividen en granjas privadas o se convierten en cooperativas o empresas de accionistas.

La nueva ley permite a los ciudadanos vender la tierra que tengan en propiedad en los casos de jubilación, si la han recibido en herencia o deciden cambiar de lugar de residencia, también si se comprometen a invertir en empresas relacionadas con el sector agropecuario.

Hoy mismo se anunció que el próximo 8 de enero Yeltsin iniciará una gira por varias regiones de Rusia.

F/A
V.B.
01-01
9200756

Nº. DOCUMENTO
TITULO Elecciones Presidenciales en Uzbekistan.
P La Nacional 150015
30/12/91
URSS (1039)
Uzbekistan (1029)
T POL 1164)

Uzbekistán inauguró urna

MOSCU.- (EFE) Diez millones y medio de electores concurrieron ayer a los primeros comicios presidenciales en la historia de Uzbekistan, ex república soviética en centroasia, para elegir entre dos candidatos, el actual Presidente, el ex comunista Islam Karimov, y el poeta nacionalista Mujamad Solij.

Los ciudadanos deberán también pronunciarse en un referéndum sobre la independencia de Uzbekistan, que fue proclamada por el Soviet Supremo de esa república el pasado 31 de agosto, y debe ser ratificada por voto popular.

Karimov se presenta por el partido popular demócrata de Uzbekistan, ex partido comunista, mientras que Solij, cuyo verdadero nombre es Salai Madaminov, es el Presidente del partido democrático "ERK" (que significa libertad).

Sujrav Ismatulavev, copresidente del movimiento popular "Birlik", dijo a la prensa telefónicamente desde Tashkent, capital de Uzbekistan, que en vísperas de las elecciones se realizaron dos encuestas sobre las preferencias de los electores, y en ambas la mayoría favorecía la posposición de los comicios.

No obstante, en una de ellas, los dos candidatos obtuvieron igual porcentaje de intención de voto, 3 por ciento, mientras que en la otra encuesta, los interrogados favorecieron en un 14 por ciento a Solij. Karimov no obtuvo ninguna.

Las urnas se abrieron a las 07.0 de la mañana y cerraron a las 20.0 horas.

En Tashkent, además de las elecciones presidenciales y el referéndum sobre la independencia, los electores debían elegir al alcalde de la ciudad, cargo para el que se presentó un sólo candidato, Adjambek Fazylbekov. ■

HA
VR
01-01
9200757

Ponen fin a las granjas colectiva

MOSCU, 29 (Por Michael Parks de Los Angeles Times y David Remnick de The Washington Post especial para Clarín). — En un intento por acelerar su programa de reformas económicas, el presidente de la Federación Rusa, Boris Yeltsin, ordenó este fin de semana dejar sin efecto el sistema de granjas colectivas y propiedad estatal. Autorizó para este fin, por primera vez en más de 60 años, la libre compra y venta de tierras y su traspaso a manos privadas.

La medida pretende poner fin al sistema de colectivización agrícola, que fue un elemento esencial del socialismo soviético, para poder así agilizar la provisión de alimentos en beneficio de una población que sufre desde hace años los efectos de un marcado desabastecimiento. La decisión de Yeltsin apunta asimismo a alentar la aparición de granjas individuales.

La medida aplicada por Yeltsin deja sin efecto el decreto de 1918, que erradicaba para siempre "la propiedad privada de tierras, minas, aguas, bosques y recursos naturales que se encuentren dentro de las fronteras de la República Rusa".

Paralelamente, Yeltsin desea dejar sin efecto el sistema de colectivización obligatoria de la agricultura, implantado entre 1929 y 1933 por el dictador soviético José Stalin, y estimular el desarrollo de las zonas rurales de Rusia.

Según el nuevo decreto, las granjas estatales y colectivas tendrán que organizarse para el año entrante, ya sea formando empresas comerciales cuyas acciones serán propiedad de los propios granjeros o creando compañías privadas.

Sin embargo, los obstáculos a los que deberán hacer frente los inexpertos granjeros rusos son tantos —adquisición y mantenimiento de equipos, resistencia de la burocracia del agro— que es poco probable que esta nueva medida sea una solución a corto plazo para el gravísimo problema del desabastecimiento.

Debido a la vieja tradición de colectivización en la Rusia prerrevolucionaria y bolchevique, por el momento también es una incógnita saber cuántos granjeros tomarán la iniciativa y aprovecharán la oferta de Yeltsin.

El presidente de la Federación Rusa dispuso también que se aplique una fuerte multa sobre aquellos titulares de granjas colectivas que atenten contra el derecho de de los trabajadores a administrar lotes privados de tierras.

El nuevo decreto autoriza también a los granjeros a comprar y vender tierras, permitiéndoles de este modo aumentar sus bienes y beneficiarse con las mejoras que logren.

Boris Yeltsin autorizó asimismo a los bancos de la Federación Rusa a prestar dinero para la compra de tierras y a otorgar hipotecas a aquellos granjeros que deseen aumentar su capital.

El ex presidente soviético Mijail Gorbachov había mencionado en varias oportunidades la posibilidad de implantar una reforma de este tipo, pero siempre temió aplicarla, por pensar que la mayoría de la población se opondría a un cambio de esta naturaleza.

♦ Subsidios

Entretanto, Yeltsin también parece decidido a aplicar otra reforma fundamental: el fin de los subsidios estatales para los productos de consumo, lo cual traería aparejado esta semana un aumento en los precios.

Si bien los sectores más críticos de Yeltsin advirtieron sobre el peligro de que se desate una violenta protesta popular y un sinnúmero de trastornos cuando los precios se tripliquen —según se estima—, el líder ruso está convencido de que la medida impulsará a Rusia hacia una economía de mercado plena.

Algunos de los miembros de la nueva Comunidad de Estados Independientes (CEI) —que agrupa a 11 de las ex repúblicas soviéticas— le han pedido a Yeltsin que aplace la reforma referida a los precios hasta mediados de enero, de modo de disponer de más tiempo para adaptar sus economías, pero hasta ahora, su pedido ha sido rechazado.

"Creemos en el carácter irreversible de la reforma, y trabajaremos hasta lograr su éxito", aseguró el viceprimer ministro de Rusia **Guennadi Burbulis.**

Sin embargo, los diputados de la oposición **han pedido la renuncia del gabinete** y han instado a Yeltsin a formar **un nuevo gobierno. "No haga ese experimento con el pueblo"**, pidió **Vladimir Isakov.**

Yegor Gaidar, viceprimer ministro ruso de Política Económica, sostuvo que —en su opinión— los precios **no aumentarán más de un 150 por ciento en enero, y que el sistema financiero se estabilizará para la primavera (boreal), a pesar de los índices inflacionarios.**

"Si no adoptamos mecanismos de mercado, la economía se detendrá", advirtió Gaidar.

Según el ministro, la exportación de materias primas hará aumentar el valor de rublo, en tanto que una mayor ayuda de parte de las naciones extranjeras, la liberación de las reservas de alimentos de emergencia, y los créditos que se reciban de **Europa** ayudarán a evitar la agudización de la crisis y los disturbios sociales.

Acuerdan un comando central armamentos nucleares y FF.AA.

El ex canciller Edouard Shevardnadze advirtió que el arsenal nuclear de la ex URSS está fuera de control, y que Occidente debería estar aterrorizado. Los líderes de las once repúblicas de la Comunidad de Estados Independientes (CEI) ratificaron ayer el acuerdo de Alma Ata sobre el armamento atómico, pero no lograron uniformar posiciones sobre fuerzas convencionales. Ucrania, Moldavia y Azerbaiján constituirán sus propios ejércitos. Profundos desacuerdos en materia económica. En Georgia, los rebeldes aseguraron que la lucha contra el presidente Zviad Gamsajurdia ha cobrado dimensiones de una guerra civil.

MINSK, Bielorrusia, 30 (AFP, EFE, AP, Reuter y DPA). — Los líderes de las once repúblicas integradas en la **Comunidad de Estados Independientes** (CEI) cerraron hoy en Minsk una difícil reunión que, sin embargo, ratificó el acuerdo sobre **control unificado del poderío nuclear de la ex** Unión Soviética y que, en cambio, dejó en evidencia los **profundos desacuerdos en materia económica y en torno del armamento convencional.**

Las intenciones de Rusia por plasmar un sistema de **fuerzas armadas unidas**

TITU...
PEC...
FE...
VE...

para los separadas

quedaron frustradas ante la firmeza de Ucrania, Moldavia y Azerbaiján, que aspiran a tener sus ejércitos propios, y a que cada Estado pueda resolver los asuntos militares según sus propias leyes.

El presidente de la Federación Rusa, Boris Yeltsin, explicó en una conferencia de prensa ofrecida al término de la reunión de Minsk, que en lo relativo a las fuerzas convencionales, Ucrania, Moldavia y Azerbaiján habían dejado asentada su intención de constituir sus comandos militares independientes. En cambio, destacó que "los otros estados están de acuerdo para que sus fuerzas (no nucleares) queden bajo un comando único".

La cumbre de Minsk acordó un nuevo plazo de dos meses para que el mariscal Evgueni Shaposhnikov continúe como comandante interino de las fuerzas armadas de la CEI. Fuentes informativas asistentes a los debates revelaron que las divergencias sobre cuestiones militares cobraron tal magnitud que en un momento el ex ministro soviético de Defensa amenazó con renunciar, especialmente en razón de la dureza de las posiciones asumidas por Ucrania.

El presidente ucraniano, Leonid Kravchuk, ya había reafirmado en declaraciones formuladas antes de iniciarse la reunión con los demás mandatarios que Kiev insistiría en contar con su propio ejército y en retomar como suya la flota del Mar Negro de la ex armada soviética. Esa escuadra, unidad vital de lo que fue la marina de guerra de la URSS, tiene su base en el puerto ucraniano de Sebastopol.

Las diferencias quedaron evidenciadas por declaraciones que Yeltsin formuló al respecto: "Históricamente la flota del Mar Negro fue siempre rusa", remarcó, y como única forma de atenuar discrepancias añadió enseguida que "probablemente Ucrania tenga algún derecho a reclamar parte de ella".

En cuanto al acuerdo sobre control único del arsenal nuclear de la ex URSS, al que la reunión de Minsk le sumó la adhesión de los siete repúblicas que se integraron a la CEI después de la cumbre de Alma Ata (Kazaj) del 21 de este mes, hubo quienes relativizaron la efectividad de lo acordado.

"Todavía no se ha resuelto el problema del funcionamiento el botón nuclear", señaló Saidkasi Mataiev, portavoz del presidente kazajo Nursultan Nazarbaiev. Las objeciones también se escucharon desde la parte ucraniana: en los últimos días Kravchuk reiteró su oposición a las atribuciones conferidas a Yeltsin sobre sus amplios poderes de control del mecanismo atómico.

Las dificultades también se hicieron visibles en el terreno económico: la reforma "unilateral" encarada por Rusia (que ya decidió la liberación de precios a partir del 2 de enero) y sus concepciones "centralistas" sobre el funcionamiento de la CEI aparecieron con claridad en la capital bielorrusa.

En el plano institucional, los once miembros de la CEI aprobaron la creación de los Consejos de jefes de Estado y de gobierno, pero la decisión de no nombrar titulares de esos órganos habla claramente de la reticencia de las repúblicas a la conformación de un poder supraestatal.

El enfrentamiento que coloca a Rusia y a los otros diez estados a uno y otro lado de las disputas se reflejó en la censura que estas últimas formularon a la decisión rusa de apropiarse de los bienes de la disuelta Cancillería soviética, punto sobre el cual se decidió una próxima reunión, el 10 de enero.

La falta de uniformidad de los criterios aplazó una definición en torno a la conformación de una comisión que debería tratar la crisis en Nagorno-Karabaj, el enclave armenio de Azerbaiján.

9300759

N° DOCUMENTO [illegible]

TITULO: ACADEMIA MILITAR FORMA 446 ASPIRANTES

PROCEDENCIA: JB 150028

FECHA DE PROCEDENCIA: 1/12

VINCULACIONES: B10046

FM 11163

FFAA 130665

ENTRADO: AA -

[illegible] 90

Aman forma 446 aspirantes

Os ministros Carlos Tinoco, do Exército, e Mário Flores, da Marinha, estiveram ontem na Academia Militar de Agulhas Negras, em Resende (município do Médio Paraíba), para assistir solenidade, que durou duas horas, de formatura de 446 aspirantes a oficial do Exército. Assessores da Presidência da República explicaram que o presidente Fernando Collor não compareceu porque teve uma indisposição estomacal — [illegible] pelo [illegible] Cláudio [illegible] — e [illegible].

A solenidade [illegible] desfile [illegible] entrega de espadas e [illegible] do dia, que, em [illegible] futuros oficiais [illegible]

[illegible]

O ministro Carlos Tinoco [illegible] mensagem [illegible] Collor, [illegible]

1/12/90

01-01

9200761

Nº. DOCUMENTO
TITULO FIN DEL SERVICIO MILITAR OBLIGATORIO
PROCEDENCIA ZH 1500029
FECHA DE PROCEDENCIA 5/12
VINCULACIONES B100046
FM 11163
EFAA 13065

INTRODUZIDO AA
CRUZADO

Comissão aprova fim do serviço militar obrigatório

ZH 5/12.

□Parecer foi unânime na Comissão de Constituição e Justiça. A emenda é de Maurílio Ferreira Lima e propõe a profissionalização das Forças Armadas

A Comissão de Constituição e Justiça da Câmara aprovou ontem, por unanimidade, o projeto que extingue o serviço militar obrigatório no País. A proposta de emenda constitucional, de autoria do deputado Maurílio Ferreira Lima (PMDB-PE), será encaminhada agora para a Comissão de Defesa Nacional. Se não for aprovada nessa comissão, ainda caberá recurso ao plenário, pois a emenda foi apoiada por 3/5 dos parlamentares.

O relator João Rosa (PMDB-MG) acolheu a justificativa de que o avanço tecnológico do material bélico impôs a necessidade do emprego em combate não de um exército mais numeroso, mas de um exército mais bem treinado. E acrescentou ser necessária a profissionalização das Forças Armadas, lembrando que no projeto do deputado é citado o exemplo da França, país onde surgiu o serviço militar obrigatório e onde atualmente está em estudos a profissionalização. O autor da emenda entende que, para o País ter um exército melhor treinado não é necessário um contingente numeroso, mas sim melhor especialização.

A proposta do deputado Maurílio Ferreira Lima altera a redação do artigo 143 e parágrafo 2º do artigo 14 da Constituição. Estabelece normas de alistamento eleitoral para os voluntários recém-admitidos e os estrangeiros.

SOCIAL — Maurílio argumenta que a tese de que as Forças Armadas prestam um serviço social com o alistamento obrigatório não é mais verdadeira:

— Antigamente o Exército recrutava seus soldados das faixas menos beneficiadas, inclusive dando preferência aos analfabetos. Hoje o serviço militar recai principalmente sobre jovens que têm alguma escolaridade e não é mais o responsável pela alfabetização nas chamadas escolas regimentais, fechadas quando era presidente da República o general Ernesto Geisel".(AE-AJB)

01-01

9200762

Nº. DOCUMENTO 9200763
TITULO FFAA ATRAVIESAN UNA PROFUNDA CRISIS
PROCEDENCIA LM 150015
FECHA DE PROCEDENCIA 9/12
VINCULACIONES 3100046
EM 111603
FFAA 130065

N.º ORDEN 114
FOLIO

LM 9/12

LAS FUERZAS ARMADAS BRASILEÑAS ATRAVIESAN UNA PROFUNDA CRISIS

OTRORA la más poderosa de América del Sur, está hoy burocratizada y empobrecida

Las Fuerzas Armadas brasileñas, en otro tiempo las más poderosas de América del Sur, son hoy un contingente pesado, burocratizado y empobrecido, que a falta de enemigos reales trata de encontrar una función social.

El diario O Estado informó el domingo, de que pese a no haberse involucrado en guerras desde hace más de medio siglo, el Ejército brasileño tiene 164 generales, cantidad proporcionalmente mayor que la del estadounidense.

Los 300.000 efectivos de las tres fuerzas reciben los salarios más bajos de la Administración, su armamento es obsoleto y carecen de recursos hasta para realizar maniobras, según admiten los jefes castrenses.

La industria bélica que Brasil montó en las dos últimas décadas para cimentar su desarrollo tecnológico y militar está hoy al borde la quiebra, después de haber dado escasos resultados.

En su mejor momento, Brasil exportó 570 millones de dólares en armamento, cantidad que es casi un sexto de los 3.000 millones que el Estado gastó durante años para mantener en pie sus proyectos militares.

El Ministro de Marina, Almirante César Flores, dijo que son nulas las posibilidades de éxito de Brasil si resultara envuelto en una guerra como la del Golfo Pérsico.

Los recursos que el Estado vuelca para sus Fuerzas Armadas equivalían al 0.3 por ciento del Producto Interior Bruto (PIB), que el año pasado era de 300.000 millones de dólares.

Para políticos y analistas el fin del comunismo y la aproximación política, cultural y económica con Argentina, rival de Brasil entre las décadas de los años 60 y 80, dejaron a los militares brasileños sin una función dentro de la sociedad.

Pese a que los generales suelen advertir sobre la necesidad de reforzar la vigilancia en las fronteras brasileñas para contener a los narcotraficantes, el grueso de los contingentes está acuartelado en las capitales, especialmente en Río de Janeiro.

Ese hecho muestra que en realidad las Fuerzas Armadas siguen más preocupadas en defender el orden interno que en proteger al país frente a una amenaza externa, dijo el Diputado Paulo Ramos, oficial de la Policía Militar de Río de Janeiro.

El Diputado y economista Roberto Campos, ex ministro del régimen militar que gobernó entre 1964 y 1985, dijo que aunque Brasil destinase más dinero a sus Fuerzas Armadas sería un gasto inútil pues el país carece de enemigos.

Preocupación

Actualmente los militares están preocupados por algunos rumbos que ha tomado la política exterior brasileña.

Varios jefes militares han dicho que, detrás del aparente interés de los países desarrollados de preservar los recursos ecológicos de la Amazonia, se esconde el propósito de internacionalizar la región para aprovecharse de sus incalculables riquezas minerales y forestales.

Algunos militares no han visto tampoco con buenos ojos la firma de un acuerdo entre el Presidente de Brasil, Fernando Collor, y su colega de Argentina, Carlos Menem, por el cual ambos países controlan recíprocamente sus instalaciones nucleares bajo supervisión de la Agencia Internacional de la Energía Atómica.

Ese acuerdo afecta la soberanía nacional pues abre a la comunidad científica secretos nucleares, dijo el Diputado democristiano Mauro Borges, ex oficial del Ejército que se opuso en el Congreso al acuerdo en nombre de los militares nacionalistas.

El Ministro de Educación, el físico José Goldemberg, dijo que esa posición es una bobada.

El acuerdo preserva el secreto industrial y crea el clima para obtener tecnologías de punta, agregó el Ministro. ■

9200763

Nº. DOCUMENTO 9200764
TITULO SUELDOS DE MILITARES TIENEN DEFASAJE DE 254 %.
PROCEDENCIA 24 150029
FECHA DE PROCEDENCIA 17/12.
VINCULACIONES 5 10046
FM 11103
FFAA 13065

ENTRADO HA
CRUZ DO

Militares querem mais 108%

Os militares querem 108% de aumento salarial em janeiro. O chefe do Estado Maior das Forças Armadas (EMFA), general Antônio Luís da Rocha Veneu, vai apresentar amanhã um estudo ao presidente Fernando Collor mostrando as perdas salariais da categoria nos 21 meses do Governo. O índice de 108% exclui os 84,34% expurgados pelo Plano Collor I. Os militares descartam a possibilidade de um reajuste parcelado em três vezes, como anunciou o presidente no final de semana.

Este ano os militares tiveram cinco aumentos. Com isso, o reajuste acumulado do soldo chegou a 176%. Somado aos 108% pretendido agora, este número representaria uma reposição de 300%. O primeiro aumento, em fevereiro, foi de 9,36%. O segundo de 23,13%, em maio; o terceiro de 20%, em julho; o quarto foi de 42,66%, em outubro, e o quinto e último, em dezembro, foi de 20%. (AE)

24 17/12

Soldos têm defasagem de 254,7%

24 10/12

O chefe do Estado Maior das Forças Armadas (EMFA), general António da Rocha Veneu, apresentará ao presidente Fernando Collor um estudo indicando que a defasagem salarial dos militares do início do Governo Collor até setembro passado é de 254,7%. Veneu explicou que a defasagem acumulada foi calculada com base no INPC.

O estudo, que será entregue ao presidente da República antes do Natal, será o ponto de partida para a negociação do índice de reajuste da data-base do funcionalismo público civil e militar em janeiro. "O EMFA não faz reivindicações, só apresenta estudos, o índice de reajuste para a data-base será fruto de entendimento entre o EMFA, a Secretaria de Administração, o Ministério da Economia e o Ministério da Justiça", garantiu Veneu.

BRASÍLIA — Sobre o reajuste de 20% linear para todo o funcionalismo a título de antecipação, Veneu admitiu que o índice ajuda a melhorar a situação dos militares, mas observou que a economia custeia os funcionários dos Três Poderes ainda está distante. O general afirmou há pouco ganhando muito) bem, apesar de todos serem pagos pela mesma fonte, que é a União.(AG)

01-01

9200764

N 9200765
TI COLLOR ALMOÇA COM MILITARES
P ZH 150029
FECHA DE P 21/12
VINCULACIONES 3.054
FM 11163
EFFA 13705
GOB 1302

ENTRADO HA

Collor almoça com militares e faz previsões otimistas para 92

□Presidente, que até agora tinha uma visão pessimista da economia, mudou de opinião e diz que o próximo ano será melhor para a Nação

O presidente Fernando Collor recuou em suas últimas previsões para o próximo ano, que considerava difícil do ponto de vista econômico. Previu ontem que "92 será um ano melhor para todos os brasileiros". "Poderá ser o ano da virada, do fim da crise, do início da vitória final do desenvolvimento, do bem-estar e da justiça social", declarou durante o almoço de fim de ano oferecido a ele pelas Forças Armadas.

Collor, que em outras ocasiões manifestou que a situação só iria melhorar em 1993, foi otimista. Ele também tentou minimizar os temores do ministro do Exército, general Carlos Tinoco, que voltou a comentar os questionamentos sobre a necessidade da existência das Forças Armadas. "É preciso dizer que são pouquíssimas as vozes que chegam a pôr em questão a existência das Forças Armadas", observou.

CLIENTELISMO — Tinoco falou da necessidade de tirar o país da pobreza através de um processo educacional abrangente, que dê aos cidadãos uma forte estrutura moral, na qual sejam destacados os verdadeiros valores da cidadania. "Será a forma de banir de nossa cultura vícios perniciosos como o fisiologismo, a demagogia, o populismo, o nepotismo, o clientelismo e tantos outros que ferem profundamente nossa confiança e minam a moral nacional, deixando profundas sequelas de favorecimentos e injustiças", afirmou.

O presidente Collor, ao agradecer a homenagem, disse que ela confirmava, uma vez mais, os fortes motivos que sempre teve para se orgulhar das Forças Armadas. "São palavras claras, sinceras que demonstram uma perfeita compreensão, por parte da comunidade militar, do processo de modernização que o meu Governo está liderando no Brasil", frisou, acrescentando que reconhecia o espírito de sacrifício e a criatividade que a área militar têm demonstrado nesta hora em que a estabilização e a retomada do crescimento impõem drástica contenção de despesas de custeio e investimento.

FUNDAMENTAL — O presidente da República tranqüilizou também os oficiais-generais sobre os debates que existem na sociedade das necessidades de se promover uma reformulação no atual papel das Forças Armadas. "Ela não haverão de encontrar qualquer receptividade junto a nossa opinião pública, que jamais deixará de ver nas Forças Armadas uma instituição fundamental", ressaltou o Collor.

Apesar da determinação do presidente em coibir a promoção de almoços de confraternização à conta de recursos públicos, as Forças Armadas mantiveram o evento, realizado há 40 anos, desta vez custeado pelo Exército. (Brasília/ZH-ABR)

01-01

9200765

Nº. DOCUMENTO
TITULO PRESUPUESTO DEL EJERCITO.
PROCEDENCIA ZH 150029
FECHA DE PROCEDENCIA 10/12
VINCULACIONES B10046
FM 11163
E 11328

ENTRADO HA
CRUZADO

Exército pressiona para liberar verbas

ZH 10/92

A Comissão Mista de Orçamento do Congresso poderá votar hoje a liberação de Cr$ 49,845 bilhões para o Exército comprar fardamentos e roupas de cama e banho. O ministro do Exército, general Carlos Tinoco, admitiu ontem que pediu empenho ao seu pessoal, particularmente aos assessores parlamentares, para que a liberação da verba aconteça o quanto antes, de forma a não atrapalhar a incorporação da tropa no ano que vem. "O senhor vai colocar seus assessores parlamentares para tentarem agilizar a votação?", quis saber um jornalista. "Já estão se empenhando nisso", respondeu o ministro.

O Exército aguarda a liberação desses recursos para homologar a licitação, que está sob investigação do Tribunal de Contas da União por denúncias de aumento exagerado dos preços de alguns produtos. A licitação tem validade até o dia 13 de dezembro. Após este prazo, não adianta haver homologação porque os preços já não serão mais os mesmos, garantidos pelas empresas até aquela data.

O Ministério está em negociação com as empresas para que reduzam os preços de vários materiais que estavam com valores considerados muito altos. De acordo com denúncia do jornal *O Globo*, as compras pelo Exército representariam Cr$ 140 bilhões, dando prejuízo de Cr$ 80 bilhões aos cofres públicos. Para a compra do material, o Exército terá Cr$ 56 bilhões, dos quais estão em caixa Cr$ 6,1 bilhões. Destes, Cr$ 5 bilhões já estavam nos cofres do Departamento Geral de Serviços, responsável pela compra, e Cr$ 1,1 bilhão foi descontingenciado na semana retrasada.

SELVA — Para o ano que vem, o Exército terá como prioridade a Região Amazônica, para onde serão canalizados boa parte dos recursos. Neste final de ano, o Exército recebe a última remessa de helicópteros que, a partir de 92, serão transferidos de Taubaté (SP) para Manaus (AM). Será criado o 1º Destacamento de Helicópteros, embrião para um batalhão que será criado no Amazonas.

Para povoar mais a Região Amazônica, o Exército pretende ainda em 1991 promover a transferência de uma brigada de Petrópolis (RJ) para Boa Vista (RR). Em Petrópolis funcionava a Brigada de Infantaria Motorizada, que será transformada na 1ª Brigada de Selva. Com isso, um grande contingente de militares será levado para a região.(AE)

EXÉRCITO REJEITA OS PREÇOS ABUSIVOS

O Departamento Geral de Serviços do Exército (DGS) desclassificou as propostas de preços de 40 empresas que participaram da licitação para a compra de uniformes e roupas de cama e banho. Entre elas estão a Alpargatas Nordeste, Lanifício Capricórnio, Diana Paolucci e Tecidos Tatuapé, que forneceriam 83% de todo o material licitado. Somente 16 das empresas concorrentes tiveram seus preços considerados aceitáveis, depois que o Tribunal de Contas da União recomentou o enxugamento nos preços. (ABR) 3/12 ZH

EXÉRCITO ENTREGA RELATÓRIO AO TCU 4/12 ZH

O Ministério do Exército entregou ontem ao Tribunal de Contas da União (TCU) o relatório sobre a concorrência para compra de uniformes e material de cama e banho, desclassificando as propostas vencedoras, sob a alegação de que os preços apresentados por elas eram altos demais. A medida ocorreu após uma série de denúncias feitas sobre a ocorrência de superfaturamento. Só 37 dos 114 itens da licitação foram considerados válidos. O Ministério deu um prazo de oito dias úteis para as empresas desclassificadas apresentarem novas propostas, em processos que será acompanhado pelo Tribunal de Contas da União.(Brasília/ZH)

01-01

9200766

Nº. DOCUMENTO
TITULO NUEVA MISION EN LA ANTARTIDA
PROCEDENCIA ZH 150029
FECHA DE PROCEDENCIA 8/12
VINCULACIONES B 10046
FM 11463
N 11329

ENTRADA HA-
CRUZ DO

Nova missão na Antártida

ZH 8/12

□Partiu ontem mais uma missão brasileira de pesquisas. Entre os convidados, está o ex-ministro da Marinha, Maximiano da Fonseca

O avião Hércules da FAB, que saiu do Rio de Janeiro com destino a Antártida, chegou sexta-feira em Pelotas. Além de 17 pesquisadores do centro do país estão se deslocando para a estação antártida, como convidados, o ex-ministro da Marinha, Maximiano da Fonseca, os deputados federais Saulo Coelho (PSDB-MG) e Fábio Meirelles (PDS-SP), e alguns almirantes e brigadeiros. No vôo está também o primeiro brasileiro a pisar o continente antártico, Durval Borges da Silva, que esteve no local na década de 60.

A estação de apoio antártico da Fundação Universidade de Rio Grande forneceu aos tripulantes roupas especiais fabricadas em Rio Grande. As vestimentas são macacões, casacos, botas e luvas. A equipe partiu ontem em direção a Punta Arena, no Chile, viajando hoje para o norte, onde embarcam no navio Barão de Teffé, que os conduzirá à base de pesquisa Comandante Ferraz.

Para o pesquisador Alberto Satzer, do Instituto Nacional de Pesquisas Espaciais, o maior problema enfrentado pelos cientistas e equipes de apoio diz respeito aos aspectos meteorológicos.

Um simples vento assume proporções fatais. Pelo menos uma vez por mês acontece um temporal dificultando o trabalho desenvolvido. Setzer participa pela sétima vez de uma expedição. Há quatro anos atrás ele mesmo foi pego de surpresa por uma tempestade de chuva e neve, tendo sobrevivido por detalhes. Em razão deste problema, atividades previstas para serem realizadas em uma hora muitas vezes demoram quatro dias.**(Central do Interior/ZH)**

01-01

9200767

Nº. DOCUMENTO 9200768
TITULO CONSEJO DE JUSTICIA CONDENO MILITARES
PROCEDENCIA ZH 150029
FECHA DE PROCEDENCIA 7/12.
VINCULACIONES B 160046
FM 11163
EA 500980

ENTRADO HA
CRUZADO

TORTURA: CORONEL É CONDENADO 7/12/91

O Conselho Especial de Justiça da Aeronáutica condenou os militares que participaram de uma sessão de tortura na Base Aérea de Anápolis, em Goiás. O crime aconteceu em agosto do ano passado, quando cinco soldados suspeitos de terem roubados duas pistolas foram submetidos a choques elétricos. Até mesmo o ex-comandante da Base Aérea de Anápolis, coronel Gildo Fernandes, foi condenado a um mês de prisão. Todos os acusados estão em liberdade por serem réus primários. (AE)

91-01

9200768

Nº. DOCUMENTO .....
TITULO SOCRATES CRITICA SOBRE...
PROCEDENCIA ZH 150029
FECHA DE PRODUCCION 20/12
VINCULACIONES B 10046
FM 11103
EA 500980

ENTRADO MA
SALE DO .....

Sócrates critica "orgia salarial"

ZH 20/12

□Os militares estão mais indignados com marajás do poder público do que com os salários que recebem. É o que afirma o ministro da Aeronáutica

ANA AMÉLIA LEMOS
Brasília/ZH

A insatisfação das Forças Armadas com a questão salarial hoje decorre mais da "orgia salarial" que certos setores do País desfrutam do que propriamente do nível dos vencimentos. A posição é do ministro da Aeronáutica, Sócrates Monteiro, reafirmada ontem durante encontro de final de ano com a imprensa. A crítica evidencia bem que os militares estão muito incomodados com a falta de isonomia salarial e a existência de "marajás" em alguns setores dos poderes Legislativo e Executivo. O ministro lembrou o caso de um prefeito e de um presidente de câmara de vereadores que, segundo ele, "se tornaram sócios" da receita do município tal o salário que se autoconcederam.

O ministro disse que, apesar do esforço do presidente Fernando Collor, não tem sido fácil estabelecer o princípio da isonomia. Quanto ao argumento de que os militares recebem salários indiretos, como moradia e educação, Sócrates rebateu, informando que apenas 1/5 de seu efetivo conta com residência funcional. "Espero que não considerem a ambulância uma mordomia", ironizou.

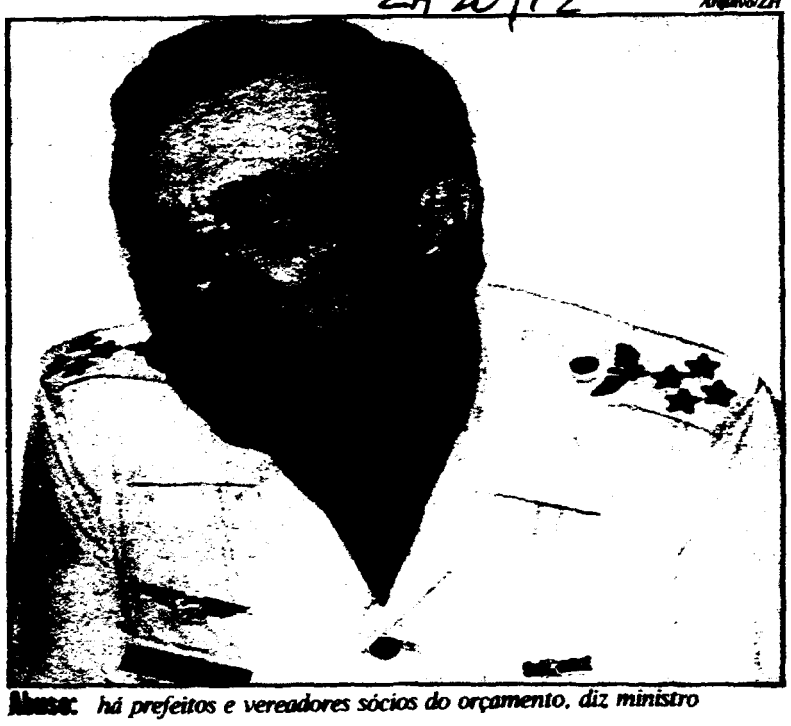
Arquivo/ZH

Abuso: *há prefeitos e vereadores sócios do orçamento, diz ministro*

REDUÇÃO — Sócrates entende que é hora de corrigir todas as distorções na questão salarial. Uma delas, as isenções no Imposto de Renda, que "são uma forma indireta de sonegar salário". A Aeronáutica tem outro problema, que são as atividades que os militares têm fora de seus horários para complementar sua renda familiar.

O ministro anunciou um programa para reduzir o efetivo militar através de uma reforma administrativa que permita servidores civis voltarem às atividades no Ministério da Aeronáutica. Dados apresentados por Sócrates revelam que, há 15 anos, o contingente civil no Ministério da Aeronáutica chegava a 27 mil servidores. Em 1990, passou para 11.500 e hoje está em 8.500 servidores.

A proposta do ministro é que esses servidores façam o trabalho, executado atualmente pelos militares, nos hospitais, nos controles de vôos, na pesquisa aeronáutica. Ele diz que metade do orçamento da Força Aérea Brasileira é do interesse civil.

ORÇAMENTO — Embora o orçamento da Aeronáutica para 1992 tenha sido cortado em Cr$ 1 bilhão e parlamentares tenham aprovado emendas prevendo construção de aeroportos em municípios de interesse político, o ministro deixou claro que "o orçamento é autorizativo, não determinativo". Ele explicou que a Força Aérea participa com 1,1% do Orçamento Geral da União, e as Forças Armadas como um todo, com apenas 3,4%. Isso, comparando-se com os países latino-americanos, é muito baixo, informa.

01.01

9.10079

Nº. DOCUMENTO
TITULO SOCRATES CRITICA SUECIDO
PROCEDENCIA ZH 150029
FECHA DE PROCEDENCIA 20/12
VINCULACIONES B 10046
FM 11103
EA 500980

DATADO HA
UBIZ DO

Sócrates critica "orgia salarial"

□Os militares estão mais indignados com marajás do poder público do que com os salários que recebem. É o que afirma o ministro da Aeronáutica

ZH 20/12

ANA AMÉLIA LEMOS
Brasília/ZH

A insatisfação das Forças Armadas com a questão salarial hoje decorre mais da "orgia salarial" que certos setores do País desfrutam do que propriamente do nível dos vencimentos. A posição é do ministro da Aeronáutica, Sócrates Monteiro, reafirmada ontem durante encontro de final de ano com a imprensa. A crítica evidencia bem que os militares estão muito incomodados com a falta de isonomia salarial e a existência de "marajás" em alguns setores dos poderes Legislativo e Executivo. O ministro lembrou o caso de um prefeito e de um presidente de câmara de vereadores que, segundo ele, "se tornaram sócios" da receita do município tal o salário que se autoconcederam.

O ministro disse que, apesar do esforço do presidente Fernando Collor, não tem sido fácil estabelecer o princípio da isonomia. Quanto ao argumento de que os militares recebem salários indiretos, como moradia e educação, Sócrates rebateu, informando que apenas 1/5 de seu efetivo conta com residência funcional. "Espero que não considerem a ambulância uma mordomia", ironizou.

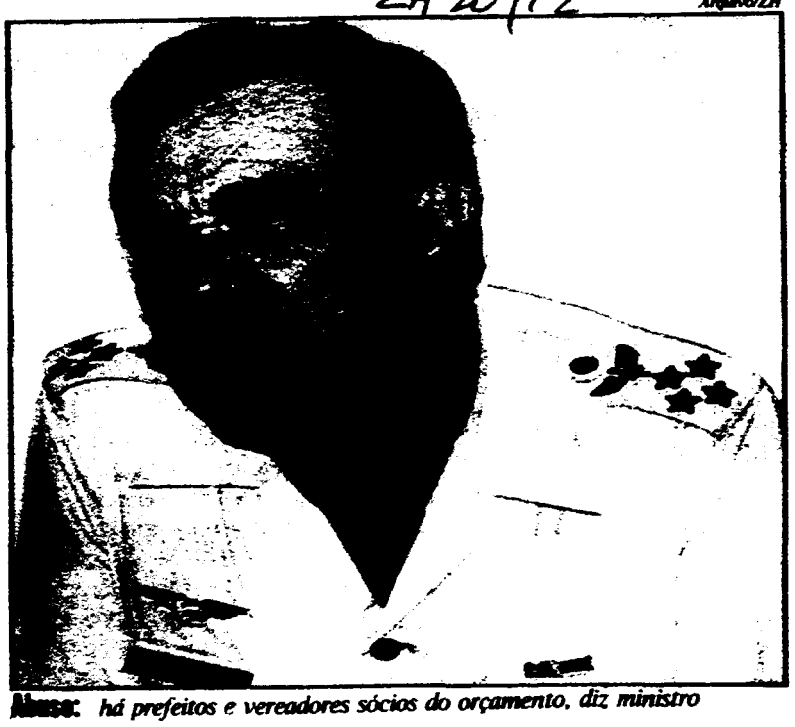
Arquivo/ZH

Abuso: *há prefeitos e vereadores sócios do orçamento, diz ministro*

Redução — Sócrates entende que é hora de corrigir todas as distorções na questão salarial. Uma delas, as isenções no Imposto de Renda, que "são uma forma indireta de sonegar salário". A Aeronáutica tem outro problema, que são as atividades que os militares têm fora de seus horários para complementar sua renda familiar.

O ministro anunciou um programa para reduzir o efetivo militar através de uma reforma administrativa que permita servidores civis voltarem às atividades no Ministério da Aeronáutica. Dados apresentados por Sócrates revelam que, há 15 anos, o contingente civil no Ministério da Aeronáutica chegava a 27 mil servidores. Em 1990, passou para 11.500 e hoje está em 8.500 servidores.

A proposta do ministro é que esses servidores façam o trabalho, executado atualmente pelos militares, nos hospitais, nos controles de vôos, na pesquisa aeronáutica. Ele diz que metade do orçamento da Força Aérea Brasileira é do interesse civil.

Orçamento — Embora o orçamento da Aeronáutica para 1992 tenha sido cortado em Cr$ 1 bilhão e parlamentares tenham aprovado emendas prevendo construção de aeroportos em municípios de interesse político, o ministro deixou claro que "o orçamento é autorizativo, não determinativo". Ele explicou que a Força Aérea participa com 1,1% do Orçamento Geral da União, e as Forças Armadas como um todo, com apenas 3,4%. Isso, comparando-se com os países latino-americanos, é muito baixo, informa.

01-01

9100719

Nº. DOCUMENTO

TITULO Mision China retoma construccion de satelite

PROCEDENCIA JB 150028

FECHA DE PROCEDENCIA 9/12

VINCULACIONES B 10046

FT 11166.

ENTRADO HA

CRUZ DO

Missão chinesa retoma a construção de satélite

Evanildo da Silveira

SÃO JOSÉ DOS CAMPOS, SP — O programa [illegible]

[illegible]

de o programa [illegible] que o [illegible] Tesouro [illegible] Federal, à espera de votação, um pedido de suplementação de verba no valor de Cr$ 4,2 bilhões, [illegible] de ser aprovado. Além disso, o orçamento do programa prevê para o ano que vem uma injeção de recursos no total de US$ 16 milhões. Com isso, o diretor do Inpe espera que o primeiro satélite possa ser lançado em 1996. Inicialmente, o lançamento do primeiro estava previsto para 1993 e do segundo para 1995.

[illegible]

O satélite de recursos [illegible] dotado de três sistemas de [illegible]: o Imageador de Grande Visada (WFI), a Câmara CCD e o Varredor [illegible] (IR-MSS). O WFI [illegible] de 800 quilômetros de largura, com uma resolução espacial de [illegible] distinguir objetos com [illegible]. A Câmara CCD e o IR-MSS fornecem informações detalhadas de uma faixa de 120 quilômetros, com resoluções de 20m e 80m, respectivamente.

01-01

9200771

Nº. DOCUMENTO
TITULO FAB LANZA COHETE SONDA DOS
PROCEDENCIA 24 150029
FECHA DE PROCEDENCIA 10/12
VINCULACIONES RO 10046
ET 11166
FM 11163
FA 500990

FOLIO 44

FAB LANÇA MAIS UM FOGUETE 24 10/12.

O Ministério da Aeronáutica lançou, ontem, mais um foguete Sonda Dois, destinado a pesquisas meteorológicas. O foguete partiu às 17h40min, horário local, do Centro de Lançamento de Alcântara, a 22 quilômetros de São Luís, no Maranhão. O lançamento encerrou ontem a operação "Águas Belas", que começou no dia primeiro e é parte das ações desenvolvidas na Base de Alcântara como parte da missão espacial completa brasileira. O objetivo do programa é construir o veículo lançador de satélites, última etapa do programa espacial iniciado em 1965 na Base de Barreira do Inferno, em Natal. O Ministério da Aeronáutica pretende lançar esse veículo a partir de Alcântara no próximo ano. (AE)

01.01

930773

Nº. DOCUMENTO
TITULO NO CESAN LOS RECHAZOS CONTRA POLITICA DE COLLARES
PROCEDENCIA LM 150015
FECHA DE PROCEDENCIA 1/12
VINCULACIONES B 10046
RGS 101846

CANTIDAD 4F
CRUZADO

No cesan los rechazos contra la política de Alceu Collares

PORTO ALEGRE (Especial por Pedro E. Pincelli).- Ya nos ocupamos en otros comentarios, sobre las dificultades que enfrenta el Dr. Alceu Collares, para llevar adelante sus planos de "transformaciones". Y ellas no paran de surgir cada día. Es que parecería que sin dejar más o menos satisfechos a sus funcionarios, los planes trazados no serán fáciles de ser cumplidos.

En cuanto el Sindicato de los Servidores Públicos alerta a la población, sobre la pésima remuneración, la Policía también publica su insatisfacción y ya amenazó entrar en la Justicia, solicitando las diferencias salariales, que por ley le corresponderían.

La nueva política salarial que el Gobierno estadual envió a la Asamblea Legislativa, para regir a partir de 1992, está siendo motivo de muchas polémicas. Y la cuestión radica siempre en el mismo tema. En cuanto el Gobierno pretende pagar salarios de acuerdo a la recaudación de la Secretaría de Hacienda, los trabajadores exigen mejoras reales, de acuerdo a los índices inflacionarios.

Es así que el Sindicato de Servidores Públicos, observa que de acuerdo a lo presentado por el Gobierno para 1992, todos los funcionarios quedarán ganando menos aún, que el salario mínimo proyectado para el primer mes del año venidero. Por suparte, el Centro de Profesores se manifiesta también totalmente insatisfecho. Conforme a los cálculos de los profesionales del Magisterio, el salario propuesto por el Gobernador no significa mejora alguna.

En cuanto a los servidores policiales, ellos estiman que si en la actualidad un investigador gana un base de 3,5 salarios mínimos, en enero de 1992 ganará apenas 2.

Tal el panorama actual y con el que el señor Gobernador tendrá mucho que trabajar, buscando mejoras. Caso contrario, 1992 en su comienzo podrá ser aún peor que en 1991, cuando las huelgas fueron en cantidades "por mayor".

9200776

Nº. DOCUMENTO
TITULO ARAUJO REALIZA CRITICAS A LA ADMINISTRACION DEL PT.
PROCEDENCIA ZH 150029
FECHA DE PROCEDENCIA 1/12
VINCULACIONES B 10046 RGS 10196

ENTRADO HA
CRUZ DO

Araújo faz críticas à Administração do PT

Medíocre, caótica, ridícula, hipócrita e elitista. O deputado estadual Carlos Araújo é generoso em adjetivos pejorativos ao se referir à administração do PT na Prefeitura de Porto Alegre. Caótico, para Araújo, ficou o trânsito da Capital com as mudanças promovidas pelo prefeito Olívio Dutra. "Graças a ele, nós temos engarrafamento na Avenida Ipiranga das nove horas da manhã às oito da noite", exemplifica.

Elitista, segundo Araújo, é a forma como está sendo tratado o transporte coletivo da cidade. "Esta é a primeira vez na história da humanidade que um prefeito entra na Justiça para aumentar os preços das passagens de ônibus", dispara. "O prefeito está beneficiando nitidamente os empresários, logo ele, que fez esta acusação contra Alceu Collares."

HIPOCRISIA — Hipocrisia política, para Araújo, ocorreu no caso da empresa de ônibus Sopal: "O Olívio denunciou o caixa 2 na empresa e disse que lá estava ocorrendo inclusive tráfico de drogas, mas devolveu a administração da Sopal aos mesmos diretores que denunciou."

A Administração Popular, de acordo com o pedetista, está sendo medíocre porque não fez nenhuma obra em Porto Alegre. "Eles mal concluíram as obras que Collares deixou quase prontas, como a Usina do Gasômetro e o Ginásio Tesourinha. O PT não trabalhou nenhuma vez para o conjunto da população."

Ridículo, no entender de Araújo, é o posicionamento político do PT, "que fez aliança com o PDS na Câmara e na Assembléia". O deputado diz não ter nenhuma dúvida de que existe um acordo do PT com o PDS e lembra que o líder da bancada pedetista na Assembléia, Guilherme Villela, "vive declarando que gostaria de apoiar o PT na eleição para a Prefeitura". Araújo ironiza: "Concordo com a opinião do Villela. O PDS tem que apoiar o PT porque ambos são partidos das elites."

1/12 ZH

01.01

9200777

Nº. DOCUMENTO
TITULO COLLARES NO APUNTARA A LOS RACISTAS
PROCEDENCIA ZH 150029
FECHA DE PUBLICACION 4/12.
VINCULACIONES B 10046
R65 10196

ENTRADO HA

Collares não apontará os racistas

4/12 ZH

□Governador revelou que pedetistas justificaram uma antiga derrota pelo fato de ele ser negro. Ontem ele preferiu elogiar a atenção do PDT à raça

O governador Alceu Collares afirmou ontem que não vai revelar os nomes dos líderes do PDT que pediram, por ele ser negro, a sua expulsão do partido durante uma reunião sigilosa ocorrida no início de 1983, meses depois de sua derrota na eleição para o Governo do Estado. "Não vou revelar os nomes porque não constrói nada, o importante é que o PDT abriu espaços para o negro no Brasil", afirmou o governador.

Na edição de **Zero Hora** do último domingo, Collares revelou que líderes e deputados do partido haviam pedido a sua expulsão, alegando que o fato de ele ser negro teria determinado a derrota para Jair Soares no pleito de 1982. De acordo com o governador, cinco ou seis figuras importantes do partido disseram, durante a reunião: "Tem que eliminar este negro do partido. Não ganhou *porque era negro*". Ele disse também que alguns deles estão trabalhando hoje no Governo.

ESPAÇO — Collares voltou a afirmar que a reunião existiu, mas disse que foi um fato isolado. Ele lembrou que o PDT possui um movimento partidário que discute especificamente os problemas enfrentados pela raça negra. "O trabalhismo abriu espaço para o negro em toda a América Latina, o PDT tem um governador negro no Rio Grande, um governador negro no Espírito Santo e o único senador negro do Congresso", lembrou, referindo-se a ele próprio, a Albuino Azeredo e ao senador Abdias do Nascimento (PDT-RJ).

Collares explicou que tem orgulho de sua negritude por tudo que o negro já passou. "Foram mais de 300 anos submetidos à mais dolorosa de todas as escravidões que o mundo conheceu."

Página: *"Tem que eliminar este negro", recordou Collares em Canela*

01-02

92 00778

Nº. DOCUMENTO
TITULO SOCIEDAD ANALISA GOB COLLARES
PROCEDENCIA ZH 150029
FECHA DE PROCEDENCIA 8/12
VINCULACIONES B10046
L65 101 %.

ENTRADO HA
FECHA

Representantes da sociedade civil analisam Governo Collares

ZH 8/12

POSITIVO

☐ **ENXUGAMENTO** — "As manifestações de Collares prometendo racionalizar a máquina estatal são saudáveis. Se ele conseguir atacar a improdutividade das administrações direta e indireta, será uma grande coisa." (Anton Karl Biedermann, presidente da Federasul).

☐ **EDUCAÇÃO** — "O Governo está mexendo nas estruturas viciadas da educação gaúcha, e isto dói. Veja, por exemplo, a determinação de Collares no sentido de fazer os professores cedidos à outros órgãos da administração retornarem à sala de aula." (João Luís Vargas, líder do Governo na Assembléia Legislativa).

☐ **AGRICULTURA** — "Mesmo que não resolva em definitivo o problema da terra no Rio Grande, a liberação de áreas do Estado para assentamento dos colonos foi uma boa iniciativa do Collares. Os condomínios rurais, onde um grupo de agricultores trabalha financiado pelo Governo por um período de quatro anos, também é bom." (Ezidio Pinheiro, presidente da Fetag).

☐ **INVESTIMENTOS** — "O Governo não pode ficar se consumindo em si próprio, só pagando o funcionalismo. O empenho do governador em separar parte do arrecadado para investimentos sociais é louvável." (Dagoberto Lima Godoi, vice-presidente da Fiergs).

☐ **CALENDÁRIO** — "O sistema de aproveitamento integral do espaço escolar que o Governo promete implantar a partir de 1992 é uma coisa boa. Com isso, vai ser possível aumentar o número de vagas nas escolas." (Janete Lima, vice-presidente da Associação dos Moradores da Vila Floresta).

☐ **VONTADE** — "O Governo Collares é bom porque propõe mudanças na educação, e na estrutura funcional do Estado. Quem se propõe a mudar o que está estagnado é, no mínimo, bom." (Urbano Knorst, presidente da Famurs).

☐ **DÍVIDA** — "Collares assumiu um dos estados mais endividados da União e em meio à pior crise recessiva. Levando-se em conta este contexto, o Governo é bom. Não se pode dizer que ele não está tentando." (Marivaldo Tumelero, presidente do CDL).

☐ **HABITAÇÃO** — "A volta dos financiamentos, através da Caixa Econômica Estadual e Banrisul, na área habitacional, é um dado animador. A Caixa não financiava a aquisição de moradias para mutuários há cinco anos e o Banrisul nunca havia financiado." (Sérgio Pegoraro, vice-presidente do Sindicato das Indústrias da Construção Civil).

☐ **CONFIANÇA** — "Apesar do equívoco de ter aumentado a alíquota do ICMS, não se pode dizer que o Governo está ruim. Existe crédito de confiança da população ao governador. Além do mais, o atual Governo está trabalhando com um orçamento que não foi feito por ele." (Augusto Heckerteuer, vice-presidente do Sindilojas).

☐ **TRANSPORTE** — " O Governo está bem. O Collares está se propondo a conservar e melhorar a rede viária do Estado. Além do mais, existem vários planos para a área de transporte." (Ilso Pedro Menta, presidente da Federação das Empresas de Transporte de Passageiros).

NEGATIVO

☐ **ARROCHO SALARIAL** — "Não consigo encontrar nada de bom no Governo do Estado. A forma violenta de arrocho a que Collares submete o funcionalismo e o comportamento intimidatório frente ao magistério são inadmissíveis." (Maria Augusta Feldmann, presidente do Cepers-Sindicato).

☐ **DESCORTESIA** — "Dias destes, ouvi o Collares dando entrevistas, e dando nota três para a Prefeitura. Olha, prefiro não cometer esta mesma descortesia com ele." (Olívio Dutra, prefeito de Porto Alegre).

☐ **AUTORITARISMO** — "O governador está tentando destruir as entidades representativas dos servidores públicos. A forma de Collares se relacionar com a sociedade civil é anti-democrática. Os confrontos com a Assembléia, magistério e funcionalismo comprovam isso." (Cláudio Augustin, presidente em exercício da Faspers).

☐ **CONFRONTOS** — "Os confrontos patrocinados pelo governador com a Assembléia, principalmente na questão das emancipações e com o magistério, trouxeram desgastes para todos e não resolveram nada." (Mendes Ribeiro Filho, líder da bancada do PMDB na Assembléia.)

☐ **ARQUIVOS SECRETOS** — "O Governo Collares é pérssimo. É arbitrário e prepotente. No caso das denúncias de espionagem ideológica à uma reunião da Comissão de Direitos Humanos da Assembléia, ele prometeu abrir os arquivos da PM2, mas depois voltou atrás e pediu desculpas para a Brigada." (Luís Goulart, presidente do Movimento de Justiça e Direitos Humanos).

☐ **CULTURA** — "A Cultura gaúcha está sendo destruída. A Casa de Cultura Mário Quintana [illegible] mantelada, a Biblioteca Pública [illegible] Museu estão [illegible] o Instituto de Filosofia [illegible] recursos." (Roque Jacoby, presidente da Câmara Riograndense do Livro).

☐ **COLLOR** — "É um Governo ruim porque: destruiu a educação, desmanchou a cultura, atrasa os salários do funcionalismo, [illegible] todos com uma [illegible] tiva que foi um [illegible] estilo Collor, [illegible] ções, e agora [illegible] pouco claros." (Flávio [illegible] do PT na Assembléia).

☐ **PESQUISA** — "O Governo está desinformado. Até o [illegible] falta uma política clara para o [illegible] primário, desde o [illegible] abastecimento. Alguns [illegible] estão totalmente sucateados." (Roberto Rosaneto, presidente da Sociedade de Agronomia).

☐ **ELEIÇÃO** — "Sou pai de aluno e hoje [illegible] po mais da metade do [illegible] escola de meu filho. É lamentável [illegible] uma conquista obtida no Governo do PDS nos foi tirada. Agora [illegible] uma pessoa que decide [illegible] melhor para dirigir uma [illegible] terminará atendendo [illegible] rais." (Jairo Carneiro, presidente da CUT estadual).

☐ **MERCOSUL** — "O Collares não apresentou um projeto de desenvolvimento para o Rio Grande do Sul. Não vejo o Executivo se preparando para o Mercosul. Não há projetos viários e o setor primário está entregue às traças." (Francisco Turra, líder do PDS na Assembléia Legislativa).

9200779
01.01

TITULO: SEPARATISTAS PROPONEN ANULAR VOTOS EN 1993

PROCEDENCIA: ZH 150029

FECHA DE PUBLICACION: 10/12

VINCULACIONES: B 10546
R 61 10186

ESTADO: HA

CRUZ DO

SEPARATISTA PROPÕE ANULAR VOTO EM 93

ZH 10/12

O movimento separatista do Sul vai organizar uma campanha para anular o plebiscito sobre a forma e o sistema de governo no País, *Irton Marx* que deve acontecer em 1993, se não for antecipado. O líder do Movimento Nacional do Pampa Gaúcho, Irton Marx, que prega a separação do Rio Grande do Sul, Santa Catarina e Paraná, avisa que a campanha consiste em incentivar as pessoas a escreverem Estados Unidos da América do Sul na cédula do plebiscito, anulando o voto.

01-01

9200780

Nº DOCUMENTO
TITULO COLLARES IMPLANTA REFORMA ADM.
PROCEDENCIA ZH 150029
FECHA DE PROCEDENCIA 10/12
VINCULACIONES B 100016
R05/0126.

Collares implanta reforma administrativa

ZH 10/12.

□Governador quer ver a máquina administrativa a pleno vapor em 150 dias. E vai incentivar demissão de funcionários, para reduzir o quadro em 10%

A reforma administrativa — que o governador Alceu Collares classifica de "revolução" — começa a entrar em prática. Ele discutirá hoje, das 8h às 18h, com o secretariado, presidentes de estatais e autarquias, na sede campestre da Procergs, na Tristeza, os planos para os próximos 150 dias, quando espera ver a máquina estatal funcionando a pleno vapor.

Collares quer enxugar a máquina administrativa, reduzindo o pessoal e pedirá aos secretários que incentivem a demissão voluntária, pagando três salários integrais como bonificação e mais um por ano trabalhado. Se isto não resultar na redução de pelo menos 10% do quadro funcional, determinará cortes em todos os órgãos públicos, iniciando pelos cargos em comissão e celetistas não estáveis.

Vai determinar ainda uma ação severa em relação às contratações de serviços de terceiros e às concorrências públicas, "hoje verdadeiras negociações". O assunto ocupou grande parte da reunião do Conselho de Desenvolvimento do Estado (Conselhão), ontem, na Federação das Associações Comerciais do Rio Grande do Sul (Federasul).

Collares enfatizou que até amanhã será definido um edital convocando empresas privadas de auditoria para "um levantamento claro do que ocorre em várias empresas e companhias". Algumas, como a Companhia Estadual de Energia Elétrica (CEEE), a Companhia Riograndense de Telecomunicações (CRT) e a Companhia Riograndense de Saneamento (Corsan), que juntas movimentam de Cr$ 60 bilhões a Cr$ 70 bilhões mensais, precisam receber orientação adequada para aplicar essas quantias "da sociedade", disse o governador.

Nessas empresas, serão reduzidos os "penduricalhos" salariais. Algumas, como a CEEE, pagam 15 ou 16 salários por ano.

ANARQUIA — Atualmente, disse Collares, a terceirização no serviço público é "anárquica", sem qualquer especificação técnica. Um carro no

José Dorneles/ZH

Conselho: *Collares promete, a partir de hoje, uma revolução administrativa*

Nº. DOCUMENTO
TITULO: DESGASTE ANTICIPA DESPEDIDA DE SECRETÁRIOS
PROCEDENCIA: ZH 150029
FECHA DE PROCEDENCIA: 15/12
VINCULACIONES: B/CC 4/6
RGS 10196

ENTRADO: 114

Desgaste antecipa despedida de secretár

ZH 15/12.

□Nique, Mathias e Aldo Pinto devem dar adeus ao Governo até abril. Desavença no orçamento da área tecnológica pode afastar João Gilberto

DIOGO OLIVIER
Editoria Política/ZH

Abril. Este promete ser o limite máximo para estar concluída a segunda parte das reordenações na equipe de governo de Alceu Collares. João Gilberto (Ciência e Tecnologia), Walter Nique (Administração e Planejamento), Mathias Nagelstein (Casa Civil) e Aldo Pinto (Agricultura) são os prováveis secretários demissionários. Quando o governador dispensou os primeiros secretários, havia o cobertor da reforma administrativa para justificar os reais motivos de uma ou outra alteração. Reduzindo o número de pastas, era inevitável a saída de alguns. As divergências internas, admitidas publicamente por Collares, ficaram em segundo plano.

Três peças importantes devem dar adeus ao Governo Collares: o secretário de Administração e Planejamento, Walter Nique; o chefe da Casa Civil, Mathias Nagelstein; e o titular da Agricultura, Aldo Pinto. As razões, nos três casos, são o desgaste gerado pelo cargo que ocupam. Mathias, por exemplo, assustou-se quando viu sua pressão subir vertiginosamente há algumas semanas, obrigando-o a procurar rapidamente um hospital.

Não bastassem os prefeitos, grevistas, colonos sem-terra e deputados de oposição que o procuram diariamente na Casa Civil, há ainda outros percalços. Como o avião que acabou voltando com outro secretário de Caxias, onde Mathias representava o governador, deixando o chefe da Casa Civil a pé. Isso fora os contratempos com alguns colegas seus.

ASSINATURA — No último final de semana, por exemplo, um grupo de 51 colonos se instalou numa área de dez hectares da Companhia de Desenvolvimento Comercial do Rio Grande do Sul (Cedic) em Santa Maria. Na mão, os sem-terra apresentavam apenas um documento assinado por Mathias. Nem sombra da assinatura do secretário da Agricultura.

O assentamento das primeiras famílias nas estações experimentais de pesquisa do Governo, em São Borja, na última segunda-feira, estava autorizado — outra vez — pelo chefe da Casa Civil. Essa atribuição delegada a Mathias num assunto específico da pasta da Agricultura pode ser um dos motivos do descontentamento de Aldo Pinto, que também [illegible] ter ficado [illegible] Collares não [illegible] da Expointer [illegible] retomar o [illegible] Federal.

[illegible] — Já [illegible] as divergências [illegible] Nique e o titular da [illegible] Desenvolvimento [illegible] cial, Cláudio Ryff [illegible] das palacianas, [illegible] é briga de secretários, [illegible] nome de ambos. [illegible] ge da amizade, do [illegible] fraterno entre [illegible] do.

As desavenças [illegible] o principal [illegible] Desde a [illegible] selhos [illegible] os [illegible] aumentaram. [illegible] res e também [illegible] ção, [illegible] ma firme no [illegible] críticas por [illegible] PDT e por [illegible] vários colegas.

Luiz Armando Vaz/ZH

Aparências: *Mathias, Ryff, Nique e João Gilberto num jantar em setembro*

01/01

400282

Nº. DOCUMENTO
TITULO JUSTIÇA DEBERA IMPUGNAR LISTA DEL TRIBUNAL DE CUENTAS
PROCEDENCIA ZH 150029
FECHA DE PROCEDENCIA 16/12
VINCULACIONES BLOQUE RIOS 10/96.

ENTRADO HA
CRUZ SU

Justiça deverá impugnar lista tríplice do Tribunal de Cont

ZH 16/12.

□Suspensão tem quatro votos, mas juiz pediu vistas ao processo. Nomes para ocupar vaga de conselheiro foram indicados por Collares

O governador Alceu Collares está a um passo de ver impugnada a lista de três nomes que elaborou para a vaga de conselheiro aberta no Tribunal de Contas do Estado (TCE). No julgamento do mandado de segurança contra a lista, no segundo grupo de câmaras cíveis do Tribunal de Justiça, o placar era de quatro a zero a favor da impugnação até o juiz Décio Erpen pedir vistas ao processo, o que acabou interrompendo o andamento do processo momentâneamente. O mandado de segurança foi impetrado em agosto deste ano pelos auditores do TCE Ricardo Jahn e Pedro Armando Latirgau, alegando que o critério da antigüidade e da necessidade de estar no exercício da função não foi observado, o que gerou toda a polêmica sobre quem ocuparia a vaga de conselheiro.

Agora, fica faltando apenas o voto de três juízes, mas os outros podem mudar o seu voto, dependendo do que resultar o pedido de vistas ao processo. O Tribunal de Justiça entra em recesso no dia 23 deste mês e a próxima sessão está marcada somente para o início de fevereiro.

Equívoco — O argumento usado pelo relator Luís Gonzaga Hofmeister para julgar ilegal os nomes propostos por Alceu Collares foi de que estes foram escolhidos sem a observância do critério da antigüidade como auditores do TCE, quase uma norma na escolha dos [illegible] nas vagas abertas no Tri[illegible]

Equívoco — O [illegible] reiro acrescentou que [illegible] contar somente [illegible] no exercício do cargo. [illegible] acontece com Sérgio [illegible] subchefe da Casa Civil [illegible] jurídicos.

A lista tríplice do [illegible] seguinte: Sérgio [illegible] leahy e Luís [illegible] este último pediu a [illegible] nome da lista, por [illegible] vocada.

01-01

9200783

Nº. DOCUMENTO:
TITULO: FUTURO DE JOAO GILBERTO,
PROCEDENCIA: ZH 150029
FECHA DE PRODUCCION: 16/12
VINCULACIONES: B 10016
RGS 10196,

ENTRADO: HA
SALE DE:

Futuro de João Gilberto se define esta semana

ZH 16/12

O futuro do vice-governador João Gilberto à frente da Secretaria de Ciência e Tecnologia deve ser definido esta semana. Ontem, pouco depois de votar na chapa única formada por 71 pessoas, que venceu as eleições para o Diretório Regional do PDT e escolheu Sereno Chaise como presidente do partido no Estado para os próximos dois anos, o governador Alceu Collares afirmou que pretende ver concluído nos próximos dias o estudo do Governo sobre o repasse de verbas para o incentivo à pesquisa.

Na Secretaria da Fazenda está sendo feito um levantamento argüindo a inconstitucionalidade da lei que destina 1,5% do orçamento estadual para a Fundação de Amparo à Pesquisa Científica (Fapergs). Se Collares encampar o estudo, João Gilberto deixa a Secretaria e fica apenas como vice-governador.

— A comunidade científica e tecnológica ficaria muito estremecida com a retirada dos 1,5% — disse o líder *tucano*. Preocupado em explicar que não há perigo de rompimento na Frente Progressista Gaúcha, Collares garantiu que o que existe é apenas um estudo. "Acredito que até o final de semana esteja pronto", informou.

VOTOS — Dos 305 votos válidos, receberam a aprovação da quase totalidade dos convencionais os 71 nomes que constavam da lista para o Diretório, com exceção do secretário de Desenvolvimento Econômico e Social, Cláudio Ryff Moreira. Ele foi o único que não rondou a casa dos 300 votos. Quarenta e três convencionais não o quiseram integrando o Diretório e riscaram o seu nome da cédula. Mesmo assim, Ryff integrou o Diretório que tomou posse ontem. Na relação, não apareceu o nome da presidente do Cpers, Maria Augusta Feldmann, até ontem integrante do Diretório. Ela não compareceu à votação.

— Não poderia referendar uma chapa que representa a cúpula do Governo, estou descontente com a atuação do partido, o novo diretório não deve ser muito diferente do anterior — disparou Feldmann. Ao saber das declarações da líder sindical, Collares foi sintético: "Não falo do sentimento das pessoas".

Participação: *Collares votou e falou sobre*

Eleito presidente, Sereno anun-

ciou a

ras do

já

nadoria

sões

das.

01-01

Nº DOCUMENTO ....

TITULO: Terrorismo [redacted] a nivel Mundial / Cronología de atentados

PROCEDENCIA ....

FECHA DE PROCEDENCIA: 12/1991

VINCULACIONES: – Terrorismo internacional = 11213

TODAS LAS fs. DE ESTE DOC. SON POCO LEGIBLES

01-45

9200781

9200787

02

9200787

03

9200787

04

9202181

06

9200787

9200484

08

9200787

9200[illegible]7

09

9200487

9200787

9200787

9200787

9200484

9200787

920787

9200787

9200784

3000484

9200784

9200784

9200784

9200784

9200781

9200787

9200487

9200787

9200787

28

9200707

9200708#C

9200784

31

9200787

9200484

34

9200787

9200787

36
92008476

9200784

38
92oct87

920787

38

9200761

9200 [illegible]

9200f8f

97003076

920784

45-45 9200784

TITULO Reseña de la
FECHA
VINCULACIONES
11164
11304

COLUMNISTAS

Ya no existen las mayorías permanentes

Escribe Rosendo Fraga
Director del Centro de Estudios para la Nueva Mayoría

La historia política argentina del último siglo se ha caracterizado por la vigencia de las mayorías políticas permanentes.

El régimen conservador articulado por el general Julio A. Roca y la Generación del '80 constituyó una fuerza hegemónica que ganó cinco elecciones presidenciales consecutivas: 1880, 1886, 1892, 1898 y 1904. El régimen roquista fue la mayoría dominante durante tres décadas.

Lo mismo sucedió con el yrigoyenismo. Ganó la elección presidencial de 1916, volvió a hacerlo en 1922 y nuevamente en 1928. El radicalismo también fue una mayoría política permanente, que ganó las elecciones presidenciales en forma consecutiva a lo largo de casi 20 años.

Una situación similar se registró con el peronismo. Gana en 1946 y lo hace nuevamente en 1951. Cuando vuelven a tener lugar elecciones sin restricciones, en 1973, el peronismo triunfa. Durante la década del '60 había demostrado, cuando pudo votar, que seguía siendo la fuerza electoral más importante.

La idea de una mayoría permanente, que surge y mantiene la hegemonía política ganando elecciones en forma consecutiva, parece innata a la política argentina. A su vez, esta vigencia de las mayorías permanentes aparece ligada a la figura de los caudillos políticos más relevantes de nuestra historia política: Roca (conservador), Yrigoyen (radical) y Perón (justicialista).

Para muchos de nuestros líderes políticos, la aspiración es volver a liderar una fuerza hegemónica, que les permita ocupar y retener el poder en forma indefinida. Algo de eso sucedió con Raúl Alfonsín y su idea del "Tercer Movimiento Histórico".

• Transformaciones

En estos momentos se están produciendo transformaciones importantes en la Argentina en lo económico, social, político e internacional.

El análisis de los últimos comicios nos permite advertir algunas manifestaciones del cambio en lo estrictamente político:

a) El voto es cada vez más independiente. Hoy, sólo un tercio de los ciudadanos emite el sufragio de acuerdo al partido, mientras que dos tercios lo hacen en forma independiente, según los candidatos, sus propuestas y las circunstancias.

b) Las tendencias son cambiantes. De los 22 distritos que han realizado elecciones, sólo en 5 el mismo partido ha ganado las 5 elecciones consecutivas realizadas desde 1984.

c) El electorado cambia rápidamente. En Río Negro, el radicalismo retrocedió en los comicios de diputados nacionales realizados el 27 de octubre, respecto del resultado provincial del 11 de agosto. En Santa Fe, fue el peronismo el que disminuyó su caudal de la elección provincial del 8 de setiembre respecto de los comicios de diputados nacionales que se realizaron el 27 de octubre. En Chubut, el peronismo ganó la elección de gobernador el 8 de setiembre y perdió la doble vuelta el 13 de octubre.

d) El voto es cada vez más pragmático. Los ciudadanos optan por el buen administrador como opción básica. Por esta razón, hoy otorga mayor proyección la rama ejecutiva de la administración que la rama legislativa. En Mar del Plata gana la intendencia un candidato de la UCeDé que fue funcionario del proceso y en Rosario la gana un socialista. Ello no implica que el electorado en la primera ciudad sea de derecha y en la segunda de izquierda, ya que el votante opta por alguien que ha dado muestras de tener condiciones de buen administrador, al margen de su adscripción ideológica.

e) El voto es cada vez más selectivo. El corte de boleta sigue siendo un fenómeno minoritario, pero cada vez se extiende más. El caso extremo es Rosario, donde el 8 de setiembre cortó la boleta un tercio del padrón.

• Comportamiento

Estas tendencias muestran un cambio profundo en materia de comportamiento político. Ante todo, se ha producido una gran traslación de autonomía decisional hacia las personas, que han aprendido a utilizar el voto como mecanismo de premios y castigos. La adhesión al partido o al caudillo ya no es permanente sino transitoria.

La gran consecuencia es que debemos hoy revisar el concepto histórico de las mayorías permanentes, las que probablemente han dejado de existir en la política argentina. Las mayorías hoy son circunstanciales y transitorias.

Asumir esta nueva realidad es crucial, en momentos en que el éxito económico y los buenos resultados electorales pueden generar la impresión —como sucediera con el alfonsinismo en la euforia del plan austral—, de que hoy pueden repetirse las mayorías permanentes como las de Roca, Yrigoyen y Perón.

ADO HA
ZADO
01-01
9100798

Corrientes

El vicepresidente del Senado correntino, Hugo Mancini, asumió ayer como gobernador provisional. Horas antes, los electores del peronismo y del radicalismo habían proclamado al candidato del PJ, Alberto Di Filippo, en un acto realizado en la calle y a la madrugada. El Pacto Autonomista-Liberal insiste en reclamar la validez de la proclamación de Raúl Romero Feris. La crisis, de esta forma, muestra hoy a la provincia con un cuadro insólito: tiene tres gobernadores. El conflicto político se mantiene mientras todos los sectores aguardan la decisión de fondo que debe tomar la Corte Suprema de Justicia.

Gentileza diario "El Litoral"

Mancini jura como gobernador provisional de Corrientes. A su lado el mandatario saliente, Ricardo Leconte.

Romero Feris quedó en lista de espera

CORRIENTES (Enviado especial). — **Hugo Mancini** asumió como gobernador provisional durante una ceremonia que duró apenas diez minutos. El acta respectiva da cuenta que según la visión del Pacto Autonomista Liberal era **Raúl Romero Feris** quien debía recibir el poder, pero que por una decisión de la Corte Suprema el traspaso quedaba **postergado para una mejor oportunidad**. Esto es, claro, si las cosas salen a pedir de boca para autonomistas y liberales.

Un rato antes, el gobernador saliente **Ricardo Leconte**, dialogó con una delegación de justicialistas y radicales que le **propuso lisa y llanamente que entregara el gobierno de la provincia a Alberto Di Filippo.** La voz cantante de la representación fue llevada por el diputado nacional **Tomás Gonzales Cabañas**, otrora muy ligado a don **Julio Romero**, un caudillo peronista en declinación cada vez más distanciado de **José Antonio** y Raúl Romero Feris.

La transmisión se realizó en el salón amarillo de la casa de gobierno y en medio de una temperatura cercana a los 35 grados. Las expresiones de los funcionarios y simpatizantes del Pacto **demostraban que la etapa del desánimo no había pasado**. Algunos, incluso, comentaron a **Clarín** que no veían con demasiado optimismo el desarrollo y la conclusión del diferendo institucional que afecta a la provincia. No fueron pocos los que de otro modo anticiparon días difíciles para el pacto que gobierna la provincia desde 1983.

El calor y los apretujones no impidieron conocer las últimas versiones llegadas de la Capital Federal. Una de ellas indicaba que la secretaria de Asuntos Institucionales, **Adelina de Viola**, volvería a insistir en que **para retener la gobernación el Pacto debería entregar una de las dos bancas que ocupa en el Senado**. La renovada embestida de Adelina sería motivada porque estaría alejándose para el justicialismo la posibilidad de conseguir los dos senadores que próximamente elegirán los representantes de Tierra del Fuego. Y como es sabido, el justicialismo insiste en conseguir a toda costa los dos tercios en la Cámara de Senadores.

CORRIENTES (Enviado especial). — Esta provincia cuenta desde ayer con **tres gobernadores**. Dos de ellos electos y con intenciones de asumir lo antes posible. El otro es realmente quien ejerce la titularidad del Ejecutivo provincial, aunque de un modo **provisional** y hasta tanto quede regularizada la situación institucional.

Los trece electores del Pacto Autonomista-Liberal consagraron días atrás a **Raúl Romero Feris**, ante la evidencia de que resultaba imposible llegar a un acuerdo con justicialistas y radicales para designar al presidente del Colegio Electoral. Pero **Romero Feris no pudo asumir como consecuencia de la medida de no innovar dispuesta por la Corte Suprema de Justicia.**

Fue entonces cuando a **Ricardo Leconte** no le quedó otra salida que traspasar las riendas del gobierno provincial al autonomista **Hugo Mancini**, para evitar un estado de acefalía que hubiese significado la intervención federal.

En el ínterin, los otros trece electores que responden al Partido Justicialista y a la Alianza para el Cambio (un entendimiento entre radicales y democristianos) consagraron a **Alberto Di Filippo** como gobernador.

La elección no guardó ninguna relación con las normas del protocolo, pues se realizó a las **2.30 de la madrugada en la escalinata de la Legislatura** —frente a la plaza 25 de Mayo, a la vuelta de la Casa de Gobierno— y al ritmo atronador del conjunto Clericó con Cola que interpretaba eso de **"Se te ve bien buena"**.

Los peronistas y radicales creyeron que la disposición de no innovar no les alcanzaba y llevaron adelante la elección de Di Filippo. Pero horas más tarde, la Corte Suprema se encargó de aclarar que también estaban involucrados en la medida.

En rigor de verdad, los electores del PJ y la UCR estaban muy jugados a una intervención de la provincia y pensaron que podían acelerar una decisión en tal sentido por parte del gobierno nacional al proclamar a Di Filippo.

♦ Cambio de estrategia

Sin embargo el presidente **Carlos Menem** adelantó que en su opinión el problema debía resolverse en la misma provincia o por vía judicial. Es por eso que los máximos operadores del justicialismo **modificaron la estrategia y ahora empujan la designación de una suerte de "comisionado federal" que se encargue de desplazar a todos** los miembros del Superior Tribunal de Justicia.

Los mismos operadores reconocen que por el camino de la Justicia, todas las alternativas conducen a una **repetición de la película**. Esto es, que dejado de lado el llamado **remedio federal (la intervención)**, la cuestión vuelve inexorablemente a caer en las manos del mismo tribunal provincial que **ya falló tres veces en favor del Pacto**.

También sostienen que

DOCUMENTO
TITULO
FECHA
FE
VI

tiene un gobernador provisional

desde el punto de vista institucional, el traspaso del **gobierno al** autonomista **Mancini "es peor que si hubieran colocado allí a Raúl Romero Feris"**. De **paso agregan** que en el **plano político** el "régimen" **(así denominan** al oficialismo **provincial)** salió beneficiado. Y cuando juntan **los antecedentes**, concluyen **que resulta** necesario **apelar al** Código Penal y **denunciar a Mancini** por **"usurpación del poder"**.

♦ Oferta rechazada

"Tato" Romero Feris insistió **otra** vez ayer en que **Adelina había** avanzado **semanas** atrás con la propuesta de que el **Pacto** se **quedara con la gobernación a cambio de ceder una de las dos bancas que ocupa en el Senado**, lo que **fue rechazado**.

El dirigente autonomista **también** aseguró que por **el sendero** jurídico el caso **es de difícil** solución, **"a menos que la Corte nos dé la razón a nosotros"** aclara. **Y explica que** si el alto **tribunal dispone** anular **todo lo actuado**, la situación **causada por** el empate **en el Colegio** Electoral volverá **a** repetirse como en **un espejo**.

"¿Qué cómo es eso?. Sencillo: los electores del Pacto serían esta vez quienes trabarían el funcionamiento del Colegio", dice.

En la noche del lunes y **con el apoyo de los diputados del Pacto**, el radical **Armando Romero** fue **electo presidente** de la Cámara de Diputados. Romero quedó instalado en el orden de sucesión, pero la movilidad de los autonomistas y liberales tiene una intención aviesa: el legislador radical adhiere a la corriente que lidera **Gregorio Pomar**, un declarado enemigo de **Noel Breard**, el derrotado candidato a gobernador de la UCR, quien con sus cuatro electores selló un **acuerdo** poselectoral con el justicialismo.

Fuentes seguras confiaron a **Clarín** que el mismo lunes por la noche, el ministro **Manzano** aconsejó a **Leconte** que continuara al frente de la gobernación hasta que la situación institucional quedase despejada. Leconte, sin embargo, prefirió entregar el cargo por considerar que había agotado el oxígeno institucional y que en consecuencia permanecer en el cargo hubiese complicado aún más las cosas.

Enrique Medeot

Copyright Clarín, 1991

ENTRADO HA
CRUZ

Nº DOCUMENTO
TITULO
PROC.

ANUNCIAN CAMBIOS EN L[illegible]

Un nuevo sistema de previsión social regirá en la Argentina desde el 1º de abril, según el anuncio realizado por el ministro de Trabajo, Rodolfo Díaz. Tal como lo anticipó *Clarín*, el sistema se basará en aportes privados a las sociedades administradoras de fondos de pensión a crearse. Un régimen jubilatorio con las mismas características que el actual será financiado por un nuevo impuesto (información en páginas 20 y 21).

CARACTERISTICAS DEL NUEVO SISTEMA

- Habrá un nuevo sistema jubilatorio a partir del 1º de abril de 1992, con aportes obligatorios de los asalariados a fondos de pensión privados.
- Eliminarán las contribuciones patronales para jubilación estatal (16%).
- El sistema oficial se financiará con un nuevo impuesto: el IEPE (Impuesto al Excedente Primario de las Empresas).
- Quieren derogar el 82% móvil como haber garantizado, pero preocupa la oposición.
- El aporte de cada trabajador será, igual que ahora, del 10%.
- Los trabajadores podrán elegir el fondo de pensión que prefieran. Cobrarán de acuerdo al rendimiento de las inversiones de la sociedad privada que los administre.
- Quienes ya aportaron recibirán sus jubilaciones de un sistema asistencial, financiado por Rentas Generales.
- Los trabajadores con menos de 45 años estarán obligados a ingresar en el nuevo sistema privado. Para los mayores de esa edad, el régimen es optativo.
- Las rentas de los fondos de pensión serán complementadas por un sistema de jubilación oficial de reparto.
- Los pagos de este último sistema se determinarán en base a lo que ingrese por el IEPE.
- Para reforzar el ingreso jubilatorio, los interesados podrán contratar opcionalmente seguros de retiro, en forma privada.

Infografía CLARIN

El nuevo sisten[illegible] personales a l[illegible]

El ministro de Trabajo, **Rodolfo Díaz**, anunció ayer la esperada reforma al sistema de jubilaciones, y confirmó que los trabajadores deberán dirigir sus aportes a empresas Administradoras de Fondos de Pensión, tal como lo adelantó oportunamente *Clarín*.

En un simposio organizado por Seminarium, luego de realizar críticas al sistema previsional vigente, Díaz dijo que el Gobierno instrumentará una serie de reformas creando tres subsistemas:

- Un sistema asistencial, para los que no pudieron realizar los aportes necesarios para acceder a su jubilación.
- Un sistema previsional basado en dos cosas: un régimen de capitalización privado y un sistema de reparto oficial.
- El sistema de seguros de retiro que rige hoy, optativo y complementario del régimen jubilatorio oficial.

Antes de formular estas precisiones, Díaz realizó una larga explicación sobre los problemas del sistema de seguridad social en vigencia, que a su criterio "no está en crisis, sino que está muerto". Recordó que actualmente existen 3,8 millones de aportantes que ingresan los fondos para pagar a 3,3 millones.

Según el funcionario, este sistema "no es una creación de los primeros gobiernos peronistas", sino que se instrumentó "el 30 de diciembre de 1968 por el gobierno de Onganía". Hoy, dijo, llegó el momento de cambiarlo.

El sistema asistencial se creará "para quienes no puedan acceder al régimen previsional que sustituye al sistema actual". Es decir que será destinado para quienes no realicen aportes. El funcionario insistió en que debe ser creado con el "aporte solidario de toda la sociedad", por lo cual será financiado a través de rentas generales.

El segundo sistema es el adelantado oportunamente por Clarín. La [illegible] de los aportes de los trabajadores en [illegible] pendencia [illegible] fondo personal que [illegible] ser retirado [illegible] con la edad de [illegible] ción. Estos fondos [illegible] depositados en [illegible] manejados por A[illegible] tradoras de Fondos de Pensión privadas [illegible] elegidas [illegible] trabajadores. Las [illegible] des percibidas [illegible] durante la etapa [illegible] asegurarán un [illegible] más la renta [illegible] por las distintas [illegible] nes.

Por el otro lado [illegible] el un sistema [illegible] similar al actual [illegible] partes) que se [illegible] el pago [illegible] nes, monto [illegible] de lo que se [illegible] Impuesto al [illegible] Primario de [illegible] [illegible] por el [illegible] [illegible] mayor [illegible] impuesto [illegible] partir [illegible]

Finalmente el ministro [illegible] que este sistema [illegible] estar en funcionamiento" el primero de abril de 1992. El ministro Cavallo, también presente en la reunión, agregó que entrará en vigencia juntamente con la reforma [illegible]

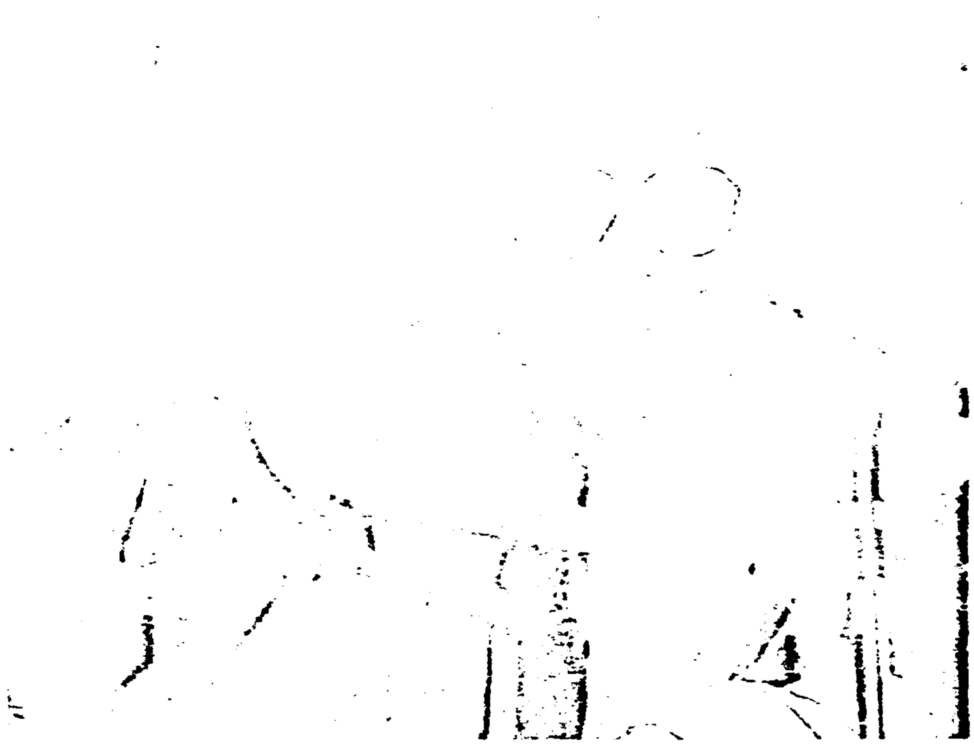

Rodolfo Díaz explica en la reunión de Seminario las características del nuevo régimen de jubilación. La reforma tendrá vigencia a partir del 1º de abril.

Las preguntas sin respuesta

El ministro Díaz [illegible] [illegible]

que va a pasar con quienes ya aportaron al sistema actual y todavía deben esperar varios años [illegible]

"En este estado de presentación del modelo, no voy a comunicar ninguna cantidad, ni ningún [illegible] porque se están [illegible] los distintos ejercicios, y no hay una decisión tomada" [illegible]

[illegible] trate". Un particular modo de aclarar incertidumbres.

920080

Nº DOCUMENTO....
TITULO....
PROCESO....
FECHA....
VISTO....

Urgencias políticas

Aunque el nuevo sistema jubilatorio no está más definido que a mediados de noviembre, cuando Clarín informó en forma exclusiva sobre sus componentes principales, los ministros de Economía y de Trabajo decidieron presentarlo ayer en sociedad.

La razón es simple. Durante los últimos días hubo una andanada de presentaciones de sindicatos y de legisladores proponiendo esquemas alternativos. Algunos comenzaron a analizar seriamente la posibilidad de presentar sus propios proyectos para su tratamiento en las Cámaras.

La idea original era completar todo el paquete de medidas necesario para reformar el sistema de seguridad social en octubre. Luego los plazos se dilataron y se pensó en diciembre, antes del viaje de Cavallo a los Estados Unidos. Pero mientras que en Seguridad Social quedaba en claro que el paquete sería imposible de completar dentro de los nuevos plazos, se puso en marcha una inmensa maquinaria de lobby apuntando a abortar la iniciativa aun antes de ser concebida.

Por eso se decidió apresurar todo, aún a pesar de que no estan redactadas las medidas porque todavía existen serias indefiniciones en la iniciativa oficial.

El mayor obstaculo, está referido al régimen de transición. ¿Cómo hacer para deregar el 82% móvil para los trabajadores con 25 años de aportes, quienes ya tienen este derecho adquirido?

En Chile, por ejemplo, cuando se hizo la reforma del sistema previsional, las autoridades tuvieron que compensar a todos los aportantes. La solución fue la creación de un bono a 10 años de plazo que se acreditó en las cuentas particulares que el trabajador tenía dentro de las AFP, por el equivalente a los aportes ya realizados.

Imitando ese modelo, se analizan distintas alternativas para compensar los años ya aportados. Pero no hay nada definitivo, porque todavía hay quienes piensan que es posible no cargar el futuro del sistema con los problemas del pasado. En tal sentido argumentan que los futuros jubilados podrían percibir más de lo que les correspondería por el 82% móvil con el nuevo sistema.

Al margen de esta discusión clave, todavía no está resuelto quiénes podrán instalar las AFP. Tal como está planteado el nuevo régimen, dado que hay unos 4 millones de trabajadores con relación de dependencia mayores a 45 años, se estima que las AFP percibirían mensualmente el equivalente a unos 125 millones de dólares. Es mucho dinero. El suficiente para que exista una fuerte discusión sobre los capitales mínimos de estas empresas. Inicialmente se preveía fijarlos entre 5 y 10 millones de dólares, pero hay quienes temiendo influencias aconsejan que la exigencia se reduzca a menos de 2,5 millones de dólares.

Por otro lado, el nuevo régimen jubilatorio prevé que entre 8 a 9 australes de cada 11 captados del trabajador (10 puntos más uno adicional) estarán destinados a una especie de caja de ahorros individual y que el resto se destinará a un seguro por invalidez, otro por muerte del trabajador y al pago de una comisión para las AFP. ¿Cuál será esta comisión?

Otro punto de discusión es si el sistema será obligatorio para todos los trabajadores menores a 45 años con relación de dependencia. Hay quienes opinan que el tiempo de transición entre uno y otro sistema debería reducirse, y que por ello este límite debería aumentarse un poco más para que el Estado pueda desprenderse todavía más rápidamente de las responsabilidades emergentes del sistema actual.

Aun a pesar de todas estas indefiniciones, fue el propio ministro Domingo Cavallo quien exigió acelerar los tiempos de los anuncios. Y por supuesto esta vez tampoco nadie se atrevió a poner peros a su pedido, aun sabiendo que los proyectos todavía no pudieron quitarse los pañales.

Alejandro Malvajcuk

Copyright Clarín, 1988

ENTRADO 47
CRUZADO....

03-03

920890

Nº
TIT: DI TELLA
P:
FE:H:
VI:

clarín 11/DIC/91

El tema nuclear apareció en la agenda de Di Tella

El canciller Di Tella deja hoy Japón y sigue su gira en Corea. Ayer, el tema nuclear apareció inesperadamente en el diálogo con su colega japonés, quien le preguntó si la Argentina firmaría el Tratado de Tlatelolco, recibiendo una respuesta afirmativa.

Clarín EN TOKIO

TOKIO (Enviado especial). — El súbito protagonismo alcanzado por el tema nuclear en el final de la visita no estaba previsto. Pero se convirtió en la causa suficiente para una virtual transacción, que permitió al canciller Guido Di Tella dejar hoy Tokio, para continuar la etapa coreana de su gira, con la promesa japonesa de la firma de un tratado de seguro mutuo de inversiones con nuestro país, a cambio del compromiso argentino de firmar el Tratado de Tlatelolco de no proliferación de armas nucleares en el continente sudamericano.

Está claro que la transacción nunca fue planteada como tal. Pero en la reunión de ayer entre Di Tella y su par japonés, Michio Watanabe, el propio ducño de casa anunció primero que el Japón estaba listo para cumplir con el deseo argentino de firmar el acuerdo sobre inversiones —en la práctica un "OK" oficial de Tokio para que los inversores privados japoneses lleven capitales a la Argentina— e incluso propuso que "empiecen a trabajar las comisiones técnicas de los dos países".

Y cuando se despidió de Di Tella, con demostrada ansiedad, le preguntó: "¿Puedo anunciar que la Argentina va a firmar el Tratado de Tlatelolco?". La respuesta afirmativa de Di Tella sugiere, obviamente, que habrá una aceleración del trámite de ingreso argentino a Tlatelolco, decisión política ya tomada por nuestro país, pero manejada en función de los tiempos de nuestros socios fundamentales en el tema, léase el Brasil.

No hay por cierto lugar para el asombro ante [illegible] de la visita de Di Tella al Japón, y para entenderla habría que tener en cuenta estos datos:

• Si en esta etapa posguerra fría el [illegible] de las armas nucleares exige estrategias y prioridades totalmente nuevas a las grandes potencias establecidas, para Japón el tema es especialmente importante. Su situación geopolítica lo hace particularmente sensible a las expectativas sobre la actitud de los países poseedores de tecnología nuclear que tienen procesos internos todavía poco predecibles. Se trata de las nuevas repúblicas surgidas de la disgregación de la Unión Soviética y, sobre todo, de Corea del Norte, un régimen comunista inserto en el mismo corredor del área de influencia del Japón, sin [illegible] de relaciones internacionales y con una [illegible] económica que le permite ser relativamente [illegible].

• Di Tella viaja hacia Corea del Sur precisamente cuando acaba de llegar allí el primer ministro norcoreano Yon Hyong Muk para reunirse con su par local, Kim Wom Shik, e intentar entre los dos sacar del [illegible] las conversaciones de paz entre las dos partes de una misma nacionalidad escindida.

• En medio de su visita a Tokio, Di Tella tuvo noticia del ofrecimiento, para esta semana, de la firma [illegible] del acuerdo nuclear de garantías argentino-brasileño en Austria, por parte de la Organización Internacional de la Energía Nuclear, y el súbito viaje a Austria del presidente Carlos Menem, junto con su colega brasileño Fernando Collor de Mello, para firmar el protocolo de aprobación de la OIEA.

• Parece claro que lo súbito de ese viaje —el canciller analiza la posibilidad de trasladarse a Austria desde Seúl para acompañar a Menem— obedece también a un pedido de auxilio de Collor, necesitado de mostrar éxitos externos frente a su complicada situación interna.

Carlos Eichelbaum

HA
01-01
9200801

Nº. DOC.
TITULO Inflación y producción en mes de NOV.
F 150225
FECHA 1-12-91
VINCULACIONES 10033
11161
11300

Inflación y producción

clarín 1-12-91

SEGUN estimaciones oficiales, el aumento de los precios al consumidor del mes de noviembre sería menor del uno por ciento, con lo cual se conseguiría un récord largamente añorado por la conducción económica y del que no hay antecedentes desde hace 18 años. Pero, en aquella oportunidad, la baja inflación era el preludio de una escalada de precios que no se detendría por años, mientras que ahora todas las estimaciones indican que los precios seguirán estabilizados.

La disminución en los aumentos de precios minoristas se debe en buena medida a una reducción de los precios mayoristas, que se trasladó a los mostradores y a los servicios masivos, y al buen comportamiento de los precios de los alimentos frescos, cuyas variaciones suelen plantear los mayores peligros para los propósitos de reducir la inflación.

Los precios de los alimentos frescos, en efecto, son más volátiles que el resto por las características de los mercados locales, las influencias de las oscilaciones de los mercados del exterior de bienes usados en la fabricación de productos de consumo masivo, como es el caso de los granos y, en último término, por razones estacionales. Los precios de los servicios, a su vez, han tenido una mayor resistencia a la baja por no sufrir la competencia de similares importados y contar con una demanda relativamente solvente en una amplia franja de la población.

La reducción en los aumentos de precios minoristas contribuye a mejorar el nivel adquisitivo de la población, o al menos, a frenar su deterioro, lo que está influyendo positivamente en la demanda y el nivel de actividad internos.

La situación de los precios mayoristas es igualmente positiva ya que para el mes en curso se espera una baja o, cuando menos, una estabilización del índice correspondiente. En este caso, la mayor influencia del buen comportamiento se debe a la baja de los precios de los bienes importados.

No obstante la evolución favorable de los índices, existen todavía varios problemas pendientes. El primero de ellos es que, estando la moneda nacional atada al dólar, la inflación local debe evaluarse en términos internacionales y, en este caso, es todavía muy elevada. Una inflación del uno por ciento mensual equivale a casi un 13 por ciento anual, es decir varias veces superior a la de los países industriales. En la actualidad la inflación en los EE.UU. ronda el 4 por ciento anual y en los países más estables no supera al 2 por ciento.

El programa de convertibilidad fijó la paridad cambiaria en un nivel relativamente bajo según el patrón histórico, por lo que se esperaba una reducción fuerte de precios al consumidor y minoristas para valorizar la divisa sin mover la paridad. Como ese retroceso no se produjo y, en el caso de los precios minoristas, se esta registrando un lento pero sostenido crecimiento, la moneda nacional se ha revalorizado peligrosamente frente al dólar.

Para contrarrestar esa tendencia el Gobierno eliminó impuestos a la exportación y decidió diversas regulaciones que reducirán los costos de producción y mejorarán la competitividad de los productores nacionales sin necesidad de modificar la paridad. No obstante, las tendencias del intercambio comercial son negativas, especialmente para el año que viene una fuerte reducción del superávit comercial y un resultado aún peor para el futuro, si la relación de precios no se modifica. Si ello no sucede, el ajuste del sector externo, el aumento de las exportaciones y la caída de las importaciones se efectuará por la fuerza de la recesión.

La inflación, en definitiva, sigue bajando, pero no en la medida de lo necesario, por lo cual, de mantenerse esta situación, será necesario reconsiderar la política cambiaria o arancelaria, o los diferentes instrumentos aptos para generar una reducción de costos que favorezca la competitividad de la producción local.

ENTRADO 4A
CAJA
01-01
9200804

Nº DOCUMENTO
TITULO Policías secuestradores
FOLIOS 15 a 25
FECHA 1-12-91
VINCULACION 1030
1103
1338

La Policía informó que están prófugos, por el caso Macri y otros secuestros, Camilo Ahmed, Juan Carlos Zanone y Ramón Avalos. Pero fuentes cercanas a la pesquisa aseguraron que también se está buscando al ex subcomisario Samuel Miara y a dos civiles: Angel Bloís y Enrique Coppola. Siguen prófugos el empresario Capalbo y el ex subcomisario Vidal.

EL CASO MACRI

ESTA ACUSADO ADEMAS POR

Uno de los

Una historia tenebrosa

Samuel Miara salió de las sombras de la impunidad en las que había transitado durante el régimen militar allá por julio de 1985, cuando las **Abuelas de Plaza de Mayo** denunciaron que el entonces subcomisario de la Policía Federal y su esposa, **Alicia Beatriz Castillo**, tenían en su poder a **dos varones mellizos, hijos de una desaparecida**, nacidos en la cárcel de Mujeres de Olmos el 22 de abril de 1977.

La madre de los chicos, según la denuncia, era **Liliana Rosa de Rosetti** y había sido llevada desde un centro clandestino de detención a Olmos para dar a luz. Estaba desaparecida desde el 10 de diciembre de 1976.

La causa por la tenencia de los mellizos fue iniciada en 1984 en el Juzgado Penal Nº 2 de La Plata, a cargo del doctor **Julio Desiderio Buriasco**, quien dispuso que los primeros análisis hematológicos para comprobar el origen de los chicos se realizaran en febrero de 1985.

Miara, a quien en los centros clandestinos de detención se lo conocía como **"Cevaní"** o el **"Turco González"**, no se presentó nunca.

La familia Miara vivía en Ciudadela. Cuando las Abuelas comenzaron a hablar del caso se mudó. Miara pidió el retiro voluntario de la Policía y designó a su hermano **Eduardo Raúl** como su representante para que cobrara el sueldo. Fue entonces que se alertó sobre una posible **fuga**. Era enero de 1986. **Un mes después la Justicia ordenaba la captura del matrimonio Miara.**

En abril de 1987 la presunción de fuga se confirmó. Un juez paraguayo ordenó, en Asunción, el arresto de los esposos Miara para su posible extradición a la Argentina. **Durante dos años, mientras se investigaba el caso, Miara estuvo bajo el régimen de prisión domiciliaria en su casa de las afueras de Asunción.**

Miara y su esposa llegaron a la Argentina, extraditados desde el Paraguay, el 3 de mayo de 1989. Se los acusaba de los delitos de **falsedad ideológica, falsificación de documento destinado a acreditar la identidad de las personas y retención de menores en concurso real.** Por tratarse de mellizos, estaban acusados de cometer dos veces cada uno de estos delitos.

El 12 de mayo, Miara fue excarcelado bajo caución juratoria por el juez federal **Miguel Pons**, apenas diez días después de haber llegado al país. **Aníbal Ibarra y Mariano Ciafardini**, que en ese entonces se desempeñaban como fiscales federales, se opusieron a la excarcelación con el siguiente argumento: **"La prueba reunida permite sostener, con la certeza requerida en materia penal, que los niños que el procesado Samuel Miara y su esposa anotaran como propios, no son sus hijos legítimos, esto lo reconocieron ambos al ser indagados".**

El nombre de Samuel Miara sonó de nuevo cuando la Justicia decidió reabrir la causa por el secuestro de **Verónica Moskovits**, ocurrido el 7 de junio de 1976.

Pero la vieja historia no desaparecía de escena: en octubre de este año la Organización de Estados Americanos (OEA) pidió informes al gobierno argentino sobre los **mellizos**. A esa altura, los análisis inmunogenéticos ya habían indicado que no eran hijos del matrimonio Rosetti-Ross, sino de **María Rosa Ana Tolosa y Juan Enrique Reggiardo**, secuestrados y desaparecidos desde febrero del 77.

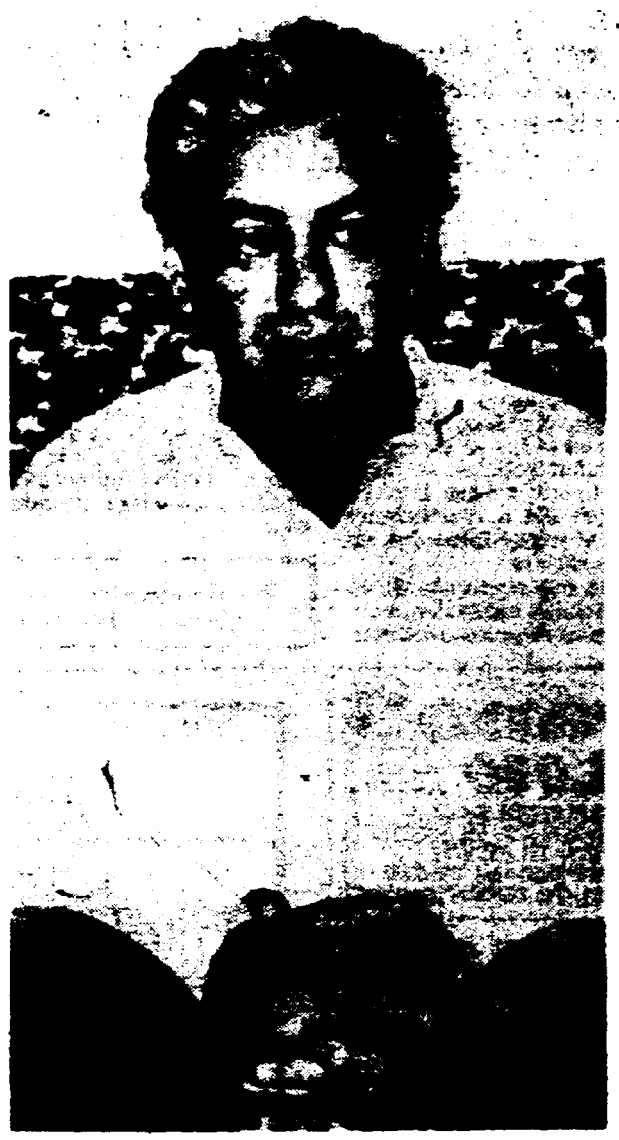

Samuel Miara, ex subcomisario de la Policía Federal. Acusado por tenencia ilegal de dos hijos de desaparecidos. Ahora es uno de los prófugos.

El ex subcomisario **Samuel Miara**, quien en 1985 fue acusado ante la Justicia de haber inscripto como hijos propios a dos niños nacidos en 1977 en un centro de detención clandestino, **es uno de los prófugos de la banda de secuestros extorsivos que investiga el juez Nerio Bonifati.**

Fuentes cercanas a la investigación confiaron a Clarín que **Miara tuvo activa participación en uno de los primeros secuestros efectuados por la banda que capitaneaba José Ahmed.** La fuente descartó que el ex subcomisario estuviera implicado específicamente en el **caso Macri.** Según los investigadores, **Miara se habría alejado de la banda luego del conflicto judicial que lo transformó en hombre público en el'85.**

Ramón Avalos

Camilo Ahmed

Juan C. Zanone

01-02
ENTRADO HA
CRUZ

LA TENENCIA ILEGAL DE DOS HIJOS DE DESAPARECIDOS

prófugos es el ex subcomisario M...

Ayer por la tarde, en tanto, la Policía Federal dio a conocer oficialmente los nombres de tres prófugos: [illegible] Ovidio Avalos (alias "[illegible]"), 42 años, nacido en Corrientes, comerciante, con domicilio en la calle San Juan 2373; Juan Carlos Zanone (alias "Carlos" o "Tordo"), 55 años, porteño, comerciante, con domicilio en Triunvirato 3426, y Camilo Ahmed, 49 años, porteño, también comerciante, con domicilio en Constitución 2773.

Clarín pudo saber que en la lista oficial de cinco prófugos, integrada por Avalos, Zanone, Camilo Ahmed, el empresario artístico **Alfredo Capalbo** y el ex subcomisario **Alfredo Hugo Vidal (alias "Perote")** faltan los nombres de tres sospechosos más.

La fuente consultada aseguró que hasta el momento los profugos son ocho y que los tres que faltan son **Miara, Enrique Coppola**, un civil nombrado por José Ahmed en su declaración ante el juez (que lleva igual que Avalos el alias de "Mario") y **Angel Biois**, un civil que utilizaba el alias de "Angel".

♦ Larga búsqueda

De acuerdo con esta información, los implicados en el funcionamiento de la banda son dieciséis y buena parte de ellos estaban identificados desde dos semanas después de la liberación de Mauricio Macri, a comienzos del pasado mes de setiembre.

Las investigaciones fueron permitiendo determinar que, además de este secuestro extorsivo, la banda había realizado al menos otros cuatro, en los últimos años.

Tanto el ex agente de inteligencia **Raúl Guglielminetti** (detenido en la mediano[illegible] del miércoles pasado cuando intentaba huir de su domicilio en Adrogué), como el empresario y representante de artistas **Alfredo Capalbo**, fueron incluidos en la investigación a partir de la denuncia por extorsión que **Jaime Meller** hizo ante el juez **Bonifati**.

Según una versión, Meller habría señalado ante el juez que Capalbo le cobró 500.000 dólares por presentarle a Guglielminetti, y este, a su vez, le habría pedido dos millones de dólares para darle información sobre el paradero de su hijo Sergio, secuestrado en 1984 y retenido en cautiverio en la casona de Garay y Chiclana, la misma donde la banda tuvo oculto a Mauricio Macri hasta el momento de su liberación.

Otra versión, en la que la situación de Guglielminetti no cambia, asegura que Capalbo sólo los habría presentado como un "favor" a Meller.

Fuentes judiciales aseguraron que Guglielminetti será indagado durante los primeros días de la semana que se inicia y que, como máximo para el viernes próximo, se tendrán listos los grupos de peritos policiales y forenses y los expertos en antropología que cavarán en diversos puntos de la casona de Garay 2882 en busca del cuerpo del empresario hotelero **Julio Dudoc**, cuyo secuestro —ocurrido en 1980— se han adjudicado algunos miembros de la banda.

♦ Desmentida

Por su parte, el dirigente del Partido Nacionalista Constitucional, **Alberto Asseff**, desmintió ayer que "el delincuente Ahmed tenga vinculación alguna con nuestra agrupación ni con ninguno de nuestros afiliados".

Lo hizo a r[illegible] declaraciones d[illegible] Bonifati —d[illegible] pasado vier[illegible] que quien est[illegible] como jefe de l[illegible] que, cuando fu[illegible] do Mauricio Macri, se encontraba cenando en [illegible]

02-02

0000305

** DOCUMENTO
TITULO En Bs As Alende se automargino de la interna.
PROCESO 19.002S
FOLIO 3 12(-91)
VIDEO 1003 Z
1104 Z
1304 Z

Buenos Aires, martes 3 de diciembre de 1991 ★ PAGINA 12

EN BUENOS AIRES ALENDE SE AUTOMARGINO DE LA INTERNA

Rector y presidente del PI

Mientras Oscar Alende se automarginó de la interna y concede dedicación exclusiva a su labor como parlamentario, los intransigentes de la provincia de Buenos Aires acordaron una conducción consensuada encabezada por el decano de la Facultad de Ciencias Sociales de la Universidad de Lomas de Zamora, Pablo Martínez Sameck.

Martínez Sameck pertenece a la lista Violeta que, aliada con el diputado nacional **Pedro García**, un incondicional de Alende, y sectores del viejo tronco radical (v.t.r.) se impusó ajustadamente en las pasadas internas para nominar candidatos a diputados nacionales, a la confluencia de La Cooperativa y a la lista Granate.

El vicepresidente del PI bonaerense será **Gustavo Cardeza**, de la lista Granate del distrito Quilmes y el secretario general, **Fernando Iturrena**.

En el acuerdo general sellado por los distintos grupos, se estableció que irán como delegados al comité nacional García, **Pedro Arambura, Jorge Britos y Arturo Crescenti**.

García, según trascendió, aspira a presidir el futuro comité nacional del PI, pero ese cargo también es pretendido por **Juan Iturrena**, de la Corriente Nacional y Popular, con fuerte predicamento en el interior del país.

De esta renovación intransigente resolvió marginarse el veterano dirigente Alende, quien hizo saber que de ahora en más dedicará todo su tiempo a sus actividades como diputado.

En una brevísima declaración, Alende —quien en el '89 movilizó una alianza con el peronismo, que rompió tiempo después por sus desavenencias con el rumbo económico seguido por el presidente Carlos Menem— dijo que llegó el momento de que los dirigentes jóvenes conduzcan el PI.

A lo largo de los últimos años, luego de su apogeo en 1983, el PI fue sufriendo una sangría de militantes y dirigentes, entre los que se cuentan Luis Macaluse, Néstor Vicente y Miguel Monserrat.

HA

9200806

Nº DOCUMENTO
TITULO UCR y PJ disminuyeron en el '91 su caudal electoral
PROCEDENCIA 1500207
FECHA 3-12-91
VIA 1C033
04
304

Las fuerzas de centro-izquierda se perjudicaron por su gran fraccionamiento

CATAMARCA

Partido	Gobernador		Diputados nacionales			Senadores provinciales			Diputados provinciales		
	Votos	%	Votos	%	Bancas	Votos	%	Bancas	Votos	%	Bancas
Fte. Civil y Social (Arnoldo Castillo)	62.107	48,09	59.956	47,1	1	58.980	45,68	8	59.325	47,14	20
Mov. Afirmación Popular (Ramón Saadi)	47.808	37,02	46.789	36,8	1	46.450	36,76	8	46.377	36,85	15
Fte. de la Esperanza (Francisco Sotomayor)	17.364	13,44	18.083	14,2	—	18.691	14,79	—	17.871	14,20	6

La UCR y el PJ disminuyeron en el '91 su caudal electoral

Tomando los votos para diputados nacionales, que permiten una comparación homogénea para las cinco elecciones realizadas entre 1983 y 1991, surge que el **Partido Justicialista y sus diversos frentes obtuvieron 38,7% en 1983, descendieron a 34,9% dos años después, en 1987 lograron obtener 42,9%, en 1989 realizan su mejor elección con 46% y en 1991 logran, aproximadamente, 40% de los votos, siendo en consecuencia una elección promedio, superior a las de 1983 y 1985, pero inferior a las de 1987 y 1989.** En cuanto al radicalismo y sus aliados, obtuvieron 48% en 1983, descendieron en 1987 a 43,6%, cayeron dos años después a 37,3%, descendieron aun más a 33,1% en 1989 y en 1991 realizaron la peor elección de la década con aproximadamente 29%, volviendo en consecuencia a los niveles históricos anteriores a la década del '80, cuando la UCR obtenía entre 20 y 30%. Las fuerzas de centro y los partidos provinciales analizados en conjunto, tuvieron nada más que 3,8% en 1983, crecieron a 10,7% dos años después, lograron 13% en 1987 y 12% en la elección presidencial cuando fue electo Menem y en la última elección superan 16%, siendo la mejor elección de la década. En cuanto a las fuerzas de izquierda y centro-izquierda analizadas en conjunto, obtuvieron 4,8% en 1983, 10,4% en 1985, 6,9% en 1987, 6,8% en 1989 y en la última elección llegan aproximadamente a 10%, pero con escasa representación parlamentaria por su gran fraccionamiento. Estas fuerzas hacen una buena elección en término de votos, similar a las de 1985. Otros partidos, que no pueden ser incorporados en ninguna de las cuatro caracterizaciones, no llegaron nunca a 5%.

La UCR tuvo mayoría absoluta en la Cámara de Diputados de la Nación con 129 legisladores, en el período '83-'85 y el período '85-'87. En el siguiente ('87-'89), pasó a ser sólo primera minoría con 114 legisladores y en el período '89-'91, descendió a segunda minoría, con 90 legisladores, posición que mantendrá en el período '91-'93, con nada más que 85 diputados nacionales. Por su parte, el PJ con 115 diputados en el período '83-'85 era la primera minoría, después del radicalismo que tenía la mayoría absoluta, descendió a 103 legisladores en el período '85-'87, creció a 106 diputados en el período '87-'89, pasó a ser la primera minoría con 112 diputados en el período '89-'91 y mantiene esta posición alcanzando 119 diputados en el período '91-'93, quedando en consecuencia a **sólo 10 legisladores de la mayoría absoluta de la Cámara, la que pasará a tener 257 diputados a partir del 10 de diciembre, al incorporarse 3 legisladores nuevos por Tierra del Fuego.** Las fuerzas de centro y los partidos provinciales analizados en conjunto, obtuvieron nada más que 3 diputados en el período '83-'85, 10 en el siguiente, llegaron a 22 en el período '87-'89, 34 en el período '89-'91 y 39 diputados nacionales para el período '91-'93. Las fuerzas de izquierda y centro-izquierda tuvieron 3 en el período '83-'85, 6 en los dos siguientes, llegaron a 18 en el período '89-'91 —incluyendo los legisladores del peronismo disidente— y descendieron a 11 en el próximo período.

COMPOSICION POLITICA DE LAS GOBERNACIONES 1983-1995

Partidos	'83-'87	%	'87-'91	%	'91-'95	%
PJ	12	54,6	17	77,2	14	60,8
UCR	7	31,8	2	9,1	4	17,4
Provinciales	3	13,6	3	13,6	4	17,4
Inciertos	—,—	—,—	—,—	—,—	1	4,3
TOTAL	22	100,0	22	100,0	23	100,0

Fuente: Centro de Estudios Unión para la Nueva Mayoría.

• Antecedente

El Partido Justicialista fue la primera minoría en la Cámara alta con 21 senadores en el período '83-'86 y mantuvo la misma posición y la misma cantidad de legisladores en el período '86-'89. En el período '89-'92, el PJ pasó a tener la mayoría absoluta con 26 senadores y la proyección provisoria para el período '92-'95, muestra que tendría 31 legisladores afianzando, aun más, la mayoría absoluta obtenida en 1989. La UCR era segunda minoría entre 1983 y 1989 con 18 legisladores, en 1989 descendió a 14 y en 1992 bajaría a 9. Los partidos provinciales tuvieron 6 senadores nacionales entre 1983 y la última elección, manteniendo la misma cantidad en una proyección provisoria para el período '92-'95. Quedan dos senadores de difícil pronóstico para la renovación de 1992, correspondientes a las provincias de Catamarca y San Juan, donde las legislaturas provinciales tienen una composición muy compleja. En caso de que la UCR perdiera en 1992 el senador de capital, la UCR tendría uno menos. En cuanto a los dos senadores por Tierra del Fuego, dada la composición de la legislatura provincial, es probable que uno corresponda al **Movimiento Popular Fueguino** y otro al PJ, como ha sido registrado en esta proyección. Si el PJ obtuviera la banca de Catamarca, la de San Juan o eventualmente la de capital, podría llegar a 32 senadores, con lo cual tendría dos tercios de la Cámara alta.

En el período '83-'87, el PJ tuvo 12 gobernaciones, en el siguiente ('87-'91) incrementó a 17 y en el próximo ('91-'95) descenderá a 14. En cuanto a la UCR tenía 7 en el período '83-'87, bajó a sólo 2 en el período '87-'91, y elevó a 4 en la última elección. Los partidos provinciales obtuvieron 3 gobernaciones entre 1983 y 1991. En el período 1991-1995 tendrán 4.

HA
9200807

DOCUMENTO
INFORME Frente de Castillo disputa el triunfo a la UCR.
PROCESO 150025
FECHA 9-12-91
VIA 10033
11164
11304

Luis Prol fue abucheado cuando ensayó gestos de triunfalismo desde el balcón de la Casa de Gobierno

El Frente de Castillo le disputa el triunfo a la UCR

Escribe
Alejandra Rey
Enviada especial a Catamarca

Catamarca — Nadie acertó con las explicaciones y las lecturas del caso: unos decían que se estaba burlando; otros apostaban a que no escuchaba lo que festejaba; los más malévolos juraban que era la única oportunidad en su vida de salir a un balcón y fantasear con que la multitud lo aclamaba y no se lo iba a perder. En las mesas de los cafés cercanos a la plaza, se sacaban conclusiones casi descabelladas. Pero lo único cierto fue que el domingo por la noche **Luis Prol** se dio el gusto: **mientras los seguidores del Frente Cívico y Social lo abucheaban, le pedían a gritos que se fuera, lo insultaban a él y a sus hombres, el interventor de Catamarca saludaba, puño en alto, y tiraba besos.** Los periodistas que intentaron entrevistarlo recibieron como siempre, un desplante de su parte: **"Hoy no tengo ganas de hablar —dijo—, los espero mañana a todos juntos porque no quiero entrevistas individuales. Va a ser la última: quiero terminar con los cucos de la prensa porteña".**

• **Festejos**

Afuera en la plaza 25 de Mayo unas 10.000 personas festejaban el triunfo de **Arnoldo Castillo** al grito de **"Volvió la libertad"**, mientras **Leopoldo Moreau**, su mujer y **"Changui" Cáceres** hacían declaraciones que terminaron irritando a más de un radical catamarqueño. **"Se están subiendo al caballo de los ganadores, cuando no hicieron nada** —decía a **Ambito Financiero** un flamante diputado provincial— **y, además, esto no fue lo que negociamos."**

Porque el triunfo de **Castillo** es el fruto de una larguísima negociación que comenzó hace un año. **Oscar Castillo**, hijo del gobernador, impulsó la idea frentista junto a cinco legisladores disidentes del saadismo que estaban dispuestos a ceder puestos con tal de ver a **Ramón Saadi** lejos de la Casa de Gobierno. Los peronistas no tenían hombres, excepto, claro, **Eduardo Saadi**. Pero la interna familiar estaba muy dura a fines del año pasado y los sobrinos de don Vicente pedían demasiado. Sin embargo, las charlas se pro-

HA
9200808

01-02

DOCUMENTO
TITULO El Frente de Castillo disputa el triunfo a la UCR.
PROCESO 150025
FECHA 9-12-91
VISTO 10033
11104
11304

Luis Prol fue abucheado cuando ensayó gestos de triunfalismo desde el balcón de la Casa de Gob

El Frente de Castillo le disputa el triunfo a la UCR

Escribe
Alejandra Rey
Enviada especial a Catamarca

Catamarca — Nadie acertó con las explicaciones y las lecturas del caso: unos decían que se estaba burlando; otros apostaban a que no escuchaba lo que le gritaba; los más malévolos juraban que era la única oportunidad en su vida de salir a un balcón y fantasear con que la multitud lo aclamaba y no se lo iba a perder. En las mesas de los cafés cercanos a la plaza, se sacaban conclusiones casi descabelladas. Pero lo único cierto fue que el domingo por la noche **Luis Prol** se dio el gusto: **mientras los seguidores del Frente Cívico y Social lo abucheaban, le pedían a gritos que se fuera, lo insultaban a él y a sus hombres, el interventor de Catamarca saludaba, puño en alto, y tiraba besos.** Los periodistas que intentaron entrevistarlo recibieron como siempre, un desplante de su parte: **"Hoy no tengo ganas de hablar** —dijo—, **los espero mañana a todos juntos porque no quiero entrevistas individuales. Va a ser la última: quiero terminar con los cucos de la prensa porteña".**

• **Festejos**

Afuera en la plaza 25 de Mayo unas 10.000 personas festejaban el triunfo de **Arnoldo Castillo** al grito de **"Volvió la libertad"**, mientras **Leopoldo Moreau**, su mujer y **"Chungui" Cáceres** hacían declaraciones que terminaron irritando a más de un radical catamarqueño. **"Se están subiendo al caballo de los ganadores, cuando no hicieron nada** —decía a **Ambito Financiero** un flamante diputado provincial— **y, además, esto no fue lo que negociamos."**

Porque el triunfo de **Castillo** es el fruto de una larguísima negociación que comenzó hace un año. **Oscar Castillo**, hijo del gobernador, impulsó la idea frentista junto a cinco legisladores disidentes del saadismo que estaban dispuestos a ceder puestos con tal de ver a **Ramón Saadi** lejos de la Casa de Gobierno. Los peronistas no tenían hombres, excepto, claro, **Ramón Saadi**. Pero la interna familiar estaba muy densa a fines del año pasado y los sobrinos de don Vicente pedían demasiado. Sin embargo, las charlas se pro-

HA
9200808

0.1-02

Viene de Contratapa

que lo caracteriza y que lo llevó a ganarse varios enemigos en esta calurosa ciudad, pidió como condición que el candidato a gobernador fuera peronista al igual que el candidato a primer diputado. **"Oscar Castillo le dijo que no**-contó a **Ambito Financiero** un íntimo amigo del ahora gobernador—; **era la única oportunidad del radicalismo de convertirse en gobierno y no se podía desperdiciar." Manzano**, por orden de **Menem**, prometió aportar dinero si las negociaciones se decidían por un candidato justicialista. **"Pero pasó lo de siempre"** —sigue la fuente— **"el «Turco» prometió, pero la plata nunca llegó a Catamarca. Oscar fue muy vivo; mientras en Buenos Aires Efraín hablaba con Menem, él negociaba con Masón y con los radicales cordobeses que fueron los que aportaron algo de plata".**

Pero el tiempo apremiaba. El partido no se intervenía y **Ramón Saadi ya había comenzado la campaña en la que gastó más de dos millones de dólares.** Fue en ese momento, setiembre de este año, en que los frentistas aceptaron a **Castillo** como candidato y comenzaron una carrera contra reloj. Por empezar, había que cambiar la imagen del radical, especialmente porque venía de ser gobierno durante el Proceso. Se llamó entonces a **David Stuklman** para que manejara la campaña y aconsejara formas y métodos. El tema era difícil por dos motivos: faltaban pocos meses para la elección y el dinero era escaso. **"En total gastamos cerca de *trescientos mil* dólares** —dice a esta enviada uno de los creativos—. ***El partido radical* dio cerca de u$s 70.000, Angeloz aportó unos u$s 35.000, Loma Negra nos dio algo de plata, pero Amalita le puso todos los puntos a Ramón. Alpargatas dio algún dinero y lo demás fue recaudado entre las empresas locales. Marcolli aportó plata para los afiches, pero nosotros esperábamos más."**

Para Oscar Castillo lo mejor que podría haber pasado en Catamarca fue la llegada de **Luis Barrionuevo.** Con las explosivas declaraciones que involucraron a **Adelina**, sumado a que se autoproclamaba el enviado de **Menem** para apoyar a **Ramón** y al abrazo de **Alberto Conca** con algunos de los muchachos del sindicalista, dieron vuelta muchos votos sobre la hora. **"El ataúd de Herminio fue Barrionuevo"**, comentaba el domingo por la noche un habitué de la confitería Richmond, único bar que no abrió sus puertas después del triunfo frentista, **"por dueño"**.

De hecho, el hombre más buscado de Catamarca la noche del triunfo, fue justamente **Luis Barrionuevo.** Apenas reconoció la derrota de **Ramón** (la familia le pidió a él que lo hiciera público pues nadie se animaba), pagó u$s 1200 que había gastado en el hotel y desapareció. Antes, hizo un paseo por la regional de la Policía Federal para empaparse de la situación de cuatro de sus hombres, desalojados del hotel Sussex por portación de armas largas.

02-03

9200808

DOCUMENTO
TITULO Habrá precio mínimo para las propuestas por la cuenca Austral.
1500 25
3-12-91

Buenos Aires, martes 3 de diciembre de 1991

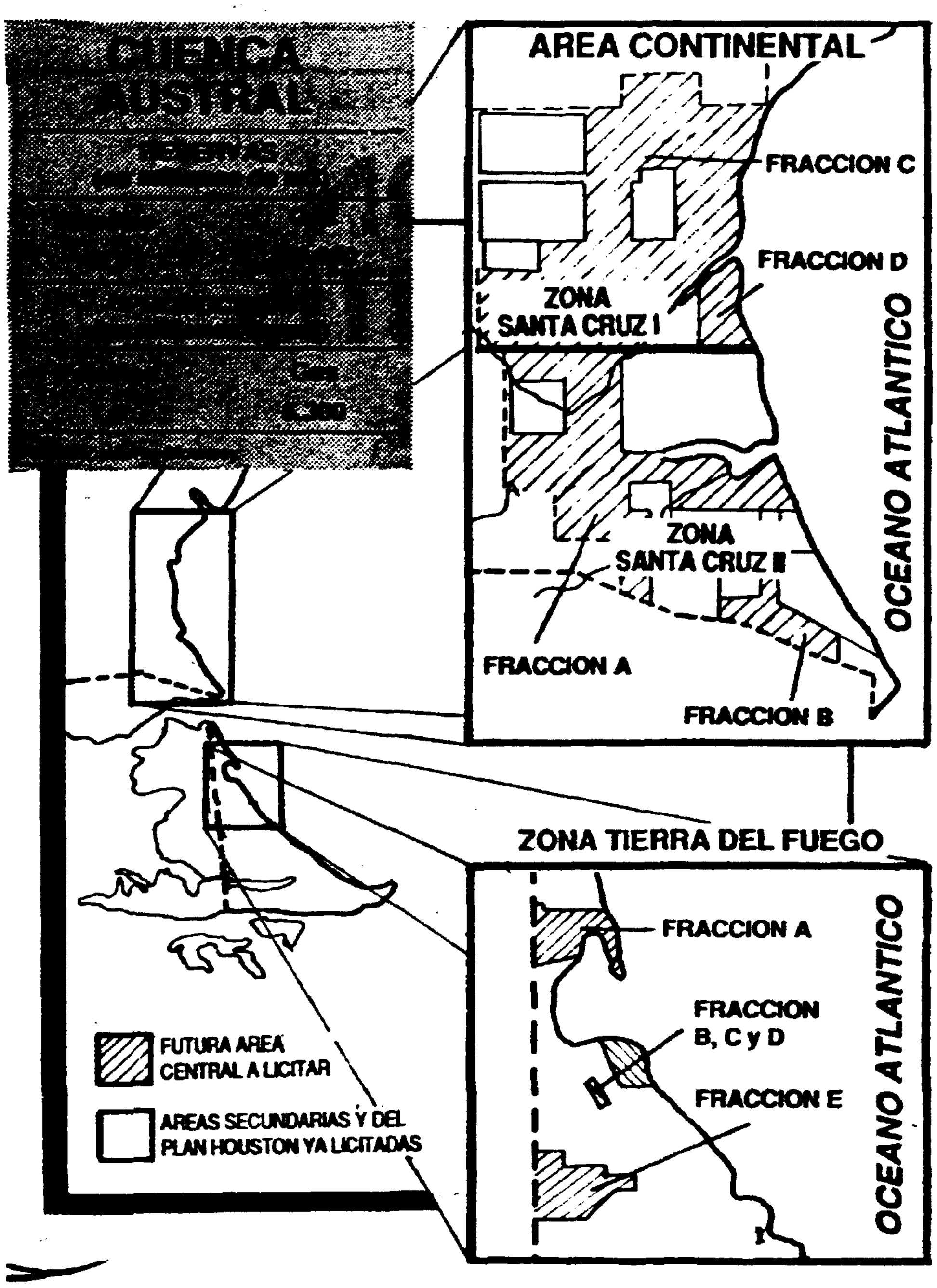

Habrá un precio mín[illegible] para las propuestas por la cuenca Au[illegible]

El Gobierno resolvió modificar el sistema para [illegible] estableció que cada cuenca tendrá una va[illegible] donde los oferentes coticen por debajo de ese [illegible] También determina que los postulantes en la [illegible] comprometerse a realizar montos de inversión.

Recién unas horas antes de la adjudicación, el directorio de YPF le pondrá un piso a la cotización de la cuenca Austral, una de las cinco regiones petroleras que tiene en producción la Argentina. A diferencia de las cuatro áreas centrales vendidas a comienzo de año, esta vez el Gobierno fijará una valuación mínima para la privatización. Está en juego el 70 % de las reservas de la zona que tiene un alto potencial gasífero.

Ni la oferta base ni el modelo de contrato para asociarse con YPF caen bien entre los petroleros locales con aspiraciones de resultar adjudicatarios. Argumentan que el contrato que deberán firmar está hecho a la medida de la legislación estadounidense —de hecho fue elaborado por un estudio jurídico de Nueva York—, pero tiene poca relación con los códigos, decretos y artículos de la doméstica ley de hidrocarburos. "Puede dar lugar a distintas interpretaciones", se atajan los petroleros. El cambio consiste en:

- La valuación mínima.
- La firma de un contrato propuesto por YPF en el mismo momento de la adjudicación.
- El concurso se declarará desierto si ningún oferente cotiza el equivalente al piso (entre 550, 600 0 650 millones de dólares por el paquete, según la consultora privada que hizo la valuación).
- Montos obligatorios [illegible] versión para exploración.

Como el Gobierno no [illegible] con el permiso para [illegible] gráficas petroleras [illegible] funcionamiento en [illegible] la Cuenca I y II y T[illegible] [illegible]

[illegible] el 18 de [illegible]

Sólo por el área [illegible] invertir en 5 años [illegible] dólares. [illegible]

Los petroleros [illegible] obligación de [illegible] por las áreas [illegible]

Desde el Gobierno [illegible] las condiciones [illegible] por anticipado [illegible] por ejemplo [illegible] cias de la [illegible] áreas centrales [illegible]

HA

9300899

DOCUMENTO
AUTOR Admitió Cavallo que se aceptaré el ingreso de mano de
PROCEDE 150025 obra del exterior.-
FECHA 3-12-91
VIA UL. 10033
1169
11322

PARADOJAS EN EL MERCADO DE TRABAJO

Admitió Cavallo que se ingreso de mano de obra

A pesar de que las estadísticas siguen revelando la existencia de niveles importantes de desempleo, el ministro de Economía sostuvo ayer que hay sectores con problemas para conseguir mano de obra calificada. No descartó entonces la posibilidad de traer trabajadores especializados desde el exterior. Sin embargo, los niveles salariales hacen dudosa esa posibilidad.

El ministro Domingo Cavallo confirmó ayer que el Gobierno estudia la posibilidad de traer del exterior mano de obra especializada y "con buena predisposición al trabajo", sobre todo, para desempeñarse en el sector de la construcción.

"Apenas se reanime la actividad económica, [illegible] la insuficiencia crónica de operarios para diversos puestos", puntualizó el ministro. Y mencionó la [illegible] recuperar alguna parte del capital humano [illegible] —mencionando profesionales— que emigró del país por falta de oportunidades laborales.

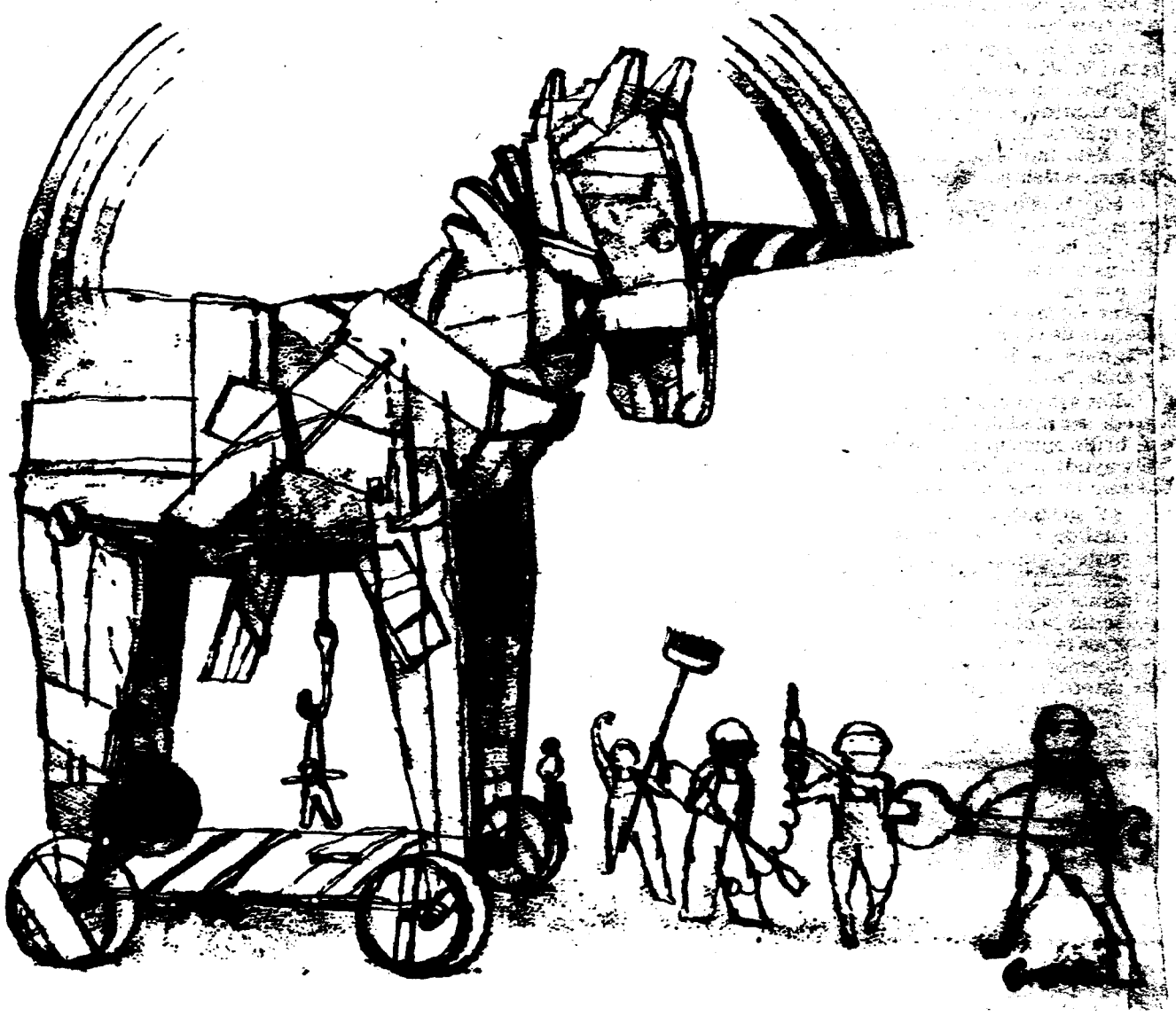

HA

01-03

920081D

...alentará el ... del exterior

La idea que desempolvó Cavallo no es nueva. El ex ministro de Economía Roberto Alemann la había anticipado hace algunos días en Nueva York: "La Argentina considera la posibilidad de incorporar mano de obra de Europa del Este".

Sin embargo, ante la consulta de Clarín, Alemann relativizó sus expresiones: "Yo no estoy en el [illegible] para diseñar un plan. Además lleva tiempo y [illegible]". [illegible] que serían importante facilitarle el ingreso al país [illegible] trabajadores de Europa oriental que quieren emigrar y son rechazados por sus vecinos, porque es gente de [illegible] que vendría a ahorrar y a invertir".

Algunos especialistas laborales entrevistados por Clarín graficaron: "Por un minuto póngase en el [illegible] de los trabajadores albaneses, yugoslavos o checoslovacos y piense con qué estrategia podría el Gobierno [illegible]tarlos para que emigren a la Argentina. Los [illegible] reflexionan: la expectativa de ganar, a lo [illegible] dólares de sueldo, se esfumaría cuando los [illegible] se enteraran que para cubrir la canasta familiar [illegible] ingresos dos veces y media superiores.

En cambio, piensan que espontáneamente podrían retornar los brazos bolivianos, paraguayos o chilenos que emigraron durante el proceso de desindustrialización que sufrió el país durante la última década y media, si las condiciones de reactivación se mantienen.

Muchos de los obreros calificados que hoy no cuentan [illegible] de las empresas constructoras —[illegible], [illegible], carpinteros, plomeros y [illegible], por ejemplo— [illegible] que [illegible] pueden triplicar los ingresos que [illegible] asalariados.

Además la capacitación que se obtiene trabajando fue una posibilidad vedada para la mayoría de los jóvenes que ingresaron al mercado laboral en los últimos 15 años.

No obstante, algunos empresarios encontraron la forma de sortear la falta de especialistas: [illegible] el personal efectivo [illegible] y contratan mano de obra con menor calificación para cubrir los cargos más bajos.

Clasificados y desocupación

En los últimos doce meses los avisos clasificados de los diarios casi duplicaron [illegible] pedidos de personal para la industria y la construcción. También crecieron [illegible] los [illegible] dedicados a la búsqueda de profesionales y técnicos según el análisis de la demanda realizado por el Instituto Nacional de Estadística y Censos (INDEC). Los pedidos de empleados [illegible] administrativos y [illegible] [illegible]. Y se mantienen casi [illegible] de vendedores, [illegible] y personal [illegible].

Pero [illegible] del INDEC demuestran que cada día hay más trabajo, otras que [illegible] los índices de ocupación hablan de cerca de 2.000.000 de personas que no tienen empleo o trabajan menos horas que las que desearían (subocupados). La deducción es simple: sobran en algunas actividades; faltan en otras.

Por ahora distintas fuentes del Gobierno coinciden en que no existe un proyecto cierto del ejecutivo para "importar mano de obra". Osvaldo Giordano, economista de la Fundación Mediterránea, apunta que es imperiosa la necesidad de reconvertir la fuerza de trabajo, porque los desocupados están disponibles. Y aclara: "Para eso solo faltan los medios para poner en práctica las propuestas que figuran en la Ley de empleo".

Adriana Lauro

O2-

9200810

DEMANDA LABORAL POR SECTORES

Meses		Profesionales y técnicos	[illegible]	Administ. y auxiliares	Vendedores y corredores	Servicio doméstico	[illegible]	Industriales	[illegible]	Otros*
Promedio	1990	58,4	40,3	59,4	132,4	39,3	28,9	72,8	14,6	[illegible]
Enero	1991	59,1	18,2	58,9	95,2	21,5	18,5	77,8	14,5	[illegible]
Febrero	"	40,4	20,8	40,5	113,3	28,3	11,7	78,4	16,2	[illegible]
Marzo	"	58,6	23,3	66,6	152,8	38,1	21,8	102,8	18,8	[illegible]
Abril	"	61,6	35,2	77,6	170,5	43,8	27,8	122,0	[illegible]	[illegible]
Mayo	"	92,1	100,4	79,8	138,1	34,5	14,2	138,9	27,4	[illegible]
Junio	"	108,7	114,5	80,5	159,4	35,2	15,7	182,8	[illegible]	[illegible]
Julio	"	87,0	108,4	87,9	157,7	34,3	22,5	221,1	[illegible]	[illegible]
Agosto	"	147,3	147,8	151,6	177,1	38,4	23,3	284,9	[illegible]	[illegible]
Setiembre	"	115,1	135,8	116,7	228,9	31,5	18,9	281,5	71,3	[illegible]
Octubre	"	130,1	125,1	146,7	188,1	35,0	19,1	348,1	82,4	[illegible]

FUENTE: INDEC
* Incluye personal especializado, actividades en minería y petróleo, científicos, etcétera.

Puede haber bajas en los salarios

Domingo Cavallo, exhortó ayer a los empresarios a no aumentar los salarios sin una contrapartida de mayor productividad, advirtiéndoles que "tengan mucho cuidado en la negociación salarial porque el Gobierno no convalidará incrementos vía devaluación del tipo de cambio".

Cavallo expresó: "Si algunos salarios se ubican por arriba de lo que el sector puede soportar, entonces se tendrán que sentar con el gremio y tendrán que bajar los salarios como en su momento lo hizo Lee Iacocca en Chrysler (EE.UU.), para darle una salida a través de un aumento de la productividad a esa empresa".

Como consecuencia del decreto de desregulación económica, la discusión salarial que anteriormente se hacía [illegible] o sector, puede hacerse por [illegible] lo que atenúa aún más las [illegible] y genera más [illegible] pirámide salarial.

Cavallo, que ayer [illegible] organizado por la [illegible] de Anunciantes [illegible] que "lo importante en la negociación salarial por empresa es la productividad, por eso les digo a los [illegible] tengan cuidado [illegible] van a tener que bajar los [illegible] que no los pueden soportar [illegible] estructura de costos y productividad".

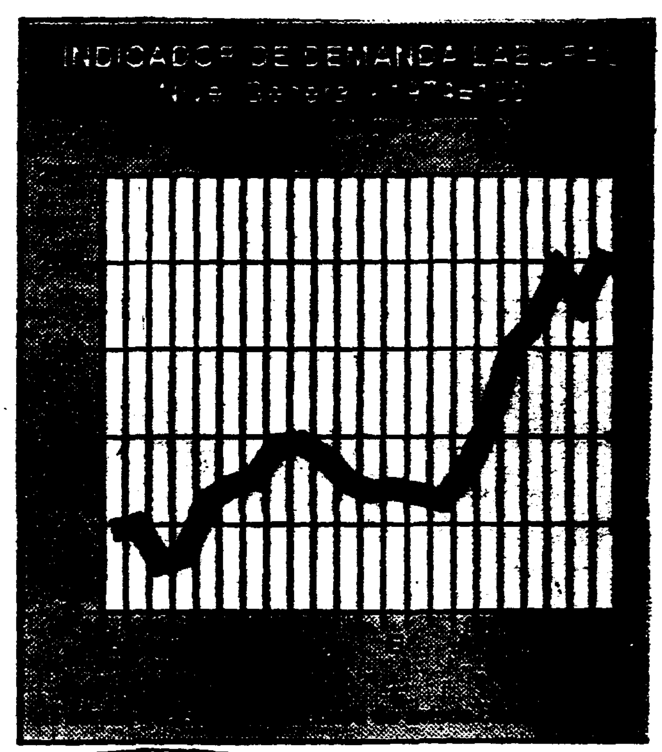

03-03

S200810

Nº DOCUMENTO
TITULO Misión de empresarios japoneses se reunieron con 18 indus
PPOS 150035
FE 3-12-91
VI 10033
11104
11399

+ tricles argentinos.-

Ejecutivos nipones de alto rango, en la Sociedad Rural.

La misión japonesa no invierte, solo escucha

La misión de empresarios japoneses, con algunos representantes de las firmas más poderosas de la Tierra, se limitó ayer a escuchar a 18 industriales argentinos. Pero no prometió ninguna inversión. Por ahora. Salvo algunos yenes que tendrán como destino proyectos ecológicos: **"Esta misión no tiene planes específicos, ni viene a concretar nada"**, se atajó **Shichi Saba**, vice del **Keidanaren**, la federación de industriales nipones, y directivo de Toshiba.

Consultado acerca de cómo les cae el pedido de protección de las automotrices locales con respecto a los autos japoneses, Saba señaló: "Por el momento ignoramos cuál va a ser el grado de protección de la industria automotriz argentina. Pero **dada la situación de esta industria es lógico que tenga un nivel de protección. Sin embargo, no estamos de acuerdo con las políticas proteccionistas.** Como venimos discutiendo en el GATT (Acuerdo General sobre Comercio y Aranceles) deseamos el libre comercio".

Organizada por el gobierno japonés, la misión seleccionó en Tokio a los industriales argentinos que quería escuchar: **Armando Bortnoi, de Alnar, Eduardo Escasany, del Banco de Galicia, Ricardo Grunsteun, de Astra, Roberto Rocca, de Techint, Federico Zorraquín, de Ipako, y Esteban Takacs, de Celulosa**, entre otros.

♦ Anfitrión

Guillermo Alchourron, presidente de la Fundación Okita, ofició de anfitrión en los salones de la Sociedad Rural, decorados esta vez con un inmenso cartel de caracteres japoneses en el que se les daba la bienvenida.

Los locales se identificaron con el **Plan Cavallo y mostraron tal confianza en los resultados que pintaron un "jardín de rosas" en cada uno de los sectores. Francisco Mazzi, de Sevel, fue escuchado con fruición. Reconoció que buscaban un nivel de protección pero que la industria local, "competitiva a nivel internacional, veía con agrado que se instalara aquí una automotriz japonesa".**

Buenos Aires es la última escala de esta gira que se inició en Brasil y que tuvo entre sus pasajeros VIP, al director de Toyota, Toshimo Guishi: "Es importante que exista la libre competencia en la industria automotriz. Pero también debe existir coordinación entre los países. Debemos elaborar un calendario". Onishi aseguró a Clarín que contribuirán con el desarrollo técnico de algunas automotrices, "en lo que concierne a tratamientos de residuos".

Clarín 3/12/91

HA

01-01

9200911-

DOCUMENTO
TEMA SAADI
PAG 150035
FECHA 8-12-91
VIDEO 10033
1104
1304

Buenos Aires, martes 3 de diciembre de 1991 ★ CLARIN

ELECCIONES '91

PARA RECOMPONER SU PODER EN CATAMARCA

Saadi busca

Copyright Clarín, 1991

CATAMARCA - ULTIMAS CIFRAS

PARTIDOS	DIPUTADOS NACIONALES			GOBERNADOR/VICE			DIPUTADOS PROVS		
	Votos	%	Cong. 2	Votos	%	Cong. 2	Votos	%	Cong. 49
Frente Cívico Soc.	59.956	47,18	1	62.107	48,09	2	59.325	47,14	28
Frente Esp.	18.033	14,23	0	17.364	13,44	0	17.871	14,20	8
Afirmac. Pop.	46.789	36,82	1	47.808	37,02	0	46.377	36,85	15
Partido Comunista	305	0,24	0	281	0,21	0	337	0,26	0
Patria Libre	353	0,28	0	283	0,21	0	353	0,28	0
Fuerza Republicana	1.212	0,95	0	933	0,72	0	1.261	1,00	0
MAS	363	0,28	0	345	0,26	0	323	0,25	0
POSITIVOS	127.066	97,18	2	129.121	98,29	2	125.847	97,01	49
Blancos	3.234	2,47		1.796	1,36		3.498	2,69	
Recurridos	275	0,21		281	0,21		209	0,16	
Anulados	55	0,04		41	0,03		43	0,03	

HA

9200812

CLARIN ★ Buenos Aires, martes 3 de diciembre de 1991

Y EN EL CONGRESO TRAS LA DERROTA

nuevas alianzas

CATAMARCA (Enviado especial, Vicente Muleiro). — Tras confirmarse la amplia victoria —48,09 contra el 37,02 de Ramón Saadi— el Frente Cívico liderado por Arnoldo Castillo comienza a tomar conciencia de que el batacazo electoral del domingo no implica la desactivación completa del aparato político del saadismo.

Es más: ahora aquí se tiene la certeza de que Ramón Saadi ha iniciado gestiones para buscar nuevas alianzas para recomponer en algo el aparato político y su poder personal, ambos seriamente golpeados con la derrota del domingo. El objetivo del ex gobernador es hilar nuevas alianzas en Catamarca y en la Capital Federal antes de desembarcar en el Congreso Nacional como Diputado o, tal vez, como senador (Ver recuadro).

Hay elementos que abonan la tesis de que Saadi buscará nuevos aliados en todos estos frentes:

- Tres apellidos Saadi se anotan en el Congreso Nacional: el de la senadora Alicia Saadi de Dentone; el del diputado Luis Saadi y el de Ramón Saadi, que se incorporará a la Cámara baja.
- El escrutinio definitivo terminará de dibujar la composición del Senado provincial donde el Frente Cívico y el saadismo podrían empatar ocho a ocho o donde los saadistas podrían conseguir un 9 a 7 a su favor, de acuerdo con los resultados de Andalgalá, aún en discusión. Con la igualdad el Frente Cívico no tendría problemas, desempataría el titular del cuerpo, el vicegobernador electo Efraín Hernández. Si el Frente pierde el control de la Cámara en manos del saadismo, se verá en problemas, sobre todo para el fundamental paso de designar nuevos hombres en la vapuleada Justicia local.
- En la Cámara de Diputados catamarqueña el Frente Cívico contará con 19 de los suyos, Saadi tendrá 16, la gente de Castillo deberá tejer una buena alianza con los seis del Frente de la Esperanza.
- A nivel departamental, el saadismo se alzó con ocho intendencias, entre ellas las gravitantes Santa María, La Paz y Belén. El Frente Cívico controlará otras ocho cabeceras de departamento, tres de ellas eran inexpugnables bastiones de los Saadi: Valle Viejo, Tinogasta y Fray Mamerto Esquiú.

Pese a no haberse alzado con los municipios de Santa María y Belén, la elección que allí hizo Castillo es un dato que no deja de sorprender: en esos pagos solo pisaban los sucesores de don Vicente.

En conferencia de prensa, Prol le pidió al derrotado Ramón Saadi que, como había prometido, renunciara a la diputación nacional, el premio consuelo que obtuvo en los comicios.

Al rato la senadora Alicia Saadi le respondía, asegurando que no era su hermano el que había perdido sino el PJ y que, por lo tanto, el que debía renunciar era el interventor. La declinación de la banca había sido una promesa de Ramón Saadi en caso de derrota. Si esto se concretara el cargo pasaría a Jorge Díaz Martínez, el ex funcionario de Julio Mera Figueroa en Interior que se expidió sobre esa posibilidad con un escueto: "Lo estamos analizando".

♦ Apoyos y heridas

Aunque moderados en su expresión pública, el equipo del interventor Prol celebró el resultado de los comicios y ahora aguanta las diatribas que le dispensa el diputado electo Miguel Marcelli: "Tanto Prol como (Alberto) Cenca —interventor del PJ— trabajaron para restarle votos al Frente Cívico".

No son muchos los que suscriben ese análisis, sobre todo para el caso de Prol. Desde su despacho, el interventor trabajó en sintonía con José Luis Manzano y también con su amigo, el ministro de Defensa Ernaan Gonnella que trajinó para cumplir con los abundantes pedidos de efectivos de seguridad que le formuló su ex colaborador.

Distinta es la situación de Cenca que ayer se quejó por el escaso apoyo que recibió del PJ y del Gobierno nacionales "porque por allí —se despachó— muchos jugaron para el Frente Cívico y otros directamente para Ramón Saadi".

Entre los que quedaron políticamente heridos tras esta elección hay que apuntar al nombre de Luis Barrionuevo, que en la madrugada de ayer, cuando la tendencia a favor de Castillo era irreversible, pagó 1.300 dólares de la cuenta de hotel, se subió a un auto y puso primera sin mirar atrás.

♦ Lo que viene

La provincia comienza a vivir otra incógnita: saber si el multifacético Frente Cívico y Social que hegemonizado por la UCR reúne a otras 15 fuerzas menores que van desde el Partido Federal y el MID hasta el Socialismo Popular y el Partido Intransigente servirá para gobernar la provincia, y no sólo para ganar una elección.

Todos los frentistas se han comprometido a frenar sus ambiciones partidarias. Sin embargo está el antecedente de una tormenta interpartidaria cuando hubo que repartir los cargos electivos provinciales. Allí quedaron deudas que ahora se tratarán de cobrar.

02-02

920312

CLARIN ★ Buenos Aires, martes 3 de diciembre de 1991

Y EN EL CONGRESO TRAS LA DERROTA

nuevas alianzas

CATAMARCA (Enviado especial, Vicente Muleiro). — Tras confirmarse la amplia victoria —48,09 contra el 37,02 de Ramón Saadi— el Frente Cívico liderado por Arnoldo Castillo comienza a tomar conciencia de que el batacazo electoral del domingo no implica la desactivación completa del aparato político del saadismo.

Es más: ahora aquí se tiene la certeza de que Ramón Saadi ha iniciado gestiones para buscar nuevas alianzas para recomponer en algo el aparato político y su poder personal, ambos seriamente golpeados con la derrota del domingo. El objetivo del ex gobernador es hilar nuevas alianzas en Catamarca y en la Capital Federal antes de desembarcar en el Congreso Nacional como Diputado o, tal vez, como senador (Ver recuadro).

Hay elementos que abonan la tesis de que Saadi buscará nuevos aliados en todos estos frentes:

- **Tres apellidos Saadi se sientan en el Congreso Nacional: el de la senadora Alicia Saadi de Dentone; el del diputado Luis Saadi y el de Ramón Saadi, que se incorporará a la Cámara baja.**
- **El escrutinio definitivo terminará de dibujar la composición del Senado provincial donde el Frente Cívico y el saadismo podrían empatar ocho a ocho o donde los saadistas podrían conseguir un 9 a 7 a su favor, de acuerdo con los resultados de Andalgalá, aún en discusión. Con la igualdad el Frente Cívico no tendría problemas, desempataría el titular del cuerpo, el vicegobernador electo Ramón Hernández. Si el Frente pierde el control de la Cámara en manos del saadismo, se verá en problemas, sobre todo para el fundamental paso de designar nuevos hombres en la vapuleada Justicia local.**
- **En la Cámara de Diputados catamarqueña el Frente Cívico contará con 19 de los suyos, Saadi tendrá 16, la gente de Castillo deberá tejer una buena alianza con los seis del Frente de la Esperanza.**
- **A nivel departamental, el saadismo se alzó con ocho intendencias, entre ellas las gravitantes Santa María, La Paz y Belén. El Frente Cívico controlará otras ocho cabeceras de departamento, tres de ellas eran inexpugnables bastiones de los Saadi: Valle Viejo, Tinogasta y Fray Mamerto Esquiú.**

Pese a no haberse alzado con los municipios de Santa María y Belén, la elección que allí hizo Castillo es un dato que no deja de sorprender: en esos pagos solo ganaban los sucesores de don Vicente.

En conferencia de prensa, Prol le pidió al derrotado Ramón Saadi que, como había prometido, renuncie a la diputación nacional, el premio consuelo que obtuvo en los comicios.

Al rato la senadora Alicia Saadi le respondía, asegurando que no era su hermano el que había perdido sino el PJ y que, por lo tanto, el que debía renunciar era el interventor. La declinación de la banca había sido una promesa de Ramón Saadi en caso de derrota. Si esto se concretara el cargo pasaría a Jorge Díaz Martínez, el ex funcionario de Julio Mera Figueroa en Interior que se expidió sobre esa posibilidad con un escueto: "Lo estamos analizando".

♦ Apoyos y heridas

Aunque moderados en su expresión pública, el equipo del interventor Prol celebró el resultado de los comicios y ahora aguanta las diatribas que le dispensa el diputado electo Miguel Marcelli: "Tanto Prol como (Alberto) Cosca —interventor del PJ— trabajaron para restarle votos al Frente Cívico".

No son muchos los que suscriben ese análisis, sobre todo para el caso de Prol. Desde su despacho, el interventor trabajó en sintonía con José Luis Manzano y también con su amigo, el ministro de Defensa Erman González que trajinó para cumplir con los abundantes pedidos de efectivos de seguridad que le formuló su ex enquipier.

Distinta es la situación de Cosca que ayer se quejó por el escaso apoyo que recibió del PJ y del Gobierno nacionales "porque por allí —se despachó— muchos jugaron para el Frente Cívico y otros directamente para Ramón Saadi".

Entre los que quedaron políticamente heridos tras esta elección hay que apuntar al senador de Lilia Barrionuevo, que en la madrugada de ayer, cuando la tendencia a favor de Castillo era irreversible, pagó 1.300 dólares de la cuenta de hotel, se subió a un auto y puso primera sin mirar atrás.

♦ Lo que viene

La provincia comienza a vivir otra incógnita: saber si el multifacético Frente Cívico y Social que hegemonizado por la UCR reúne a otras 15 fuerzas menores que van desde el Partido Federal y el MID hasta el Socialismo Popular y el Partido Intransigente servirá para gobernar la provincia, y no sólo para ganar una elección.

Todos los frentistas se han comprometido a frenar sus ambiciones partidarias. Sin embargo está el antecedente de una tormenta interpartidaria cuando hubo que repartir los cargos electivos provinciales. Allí quedaron dando que decir que ahora se tratarán de cobrar.

02 02

9200312

El dato computa 6244 retiros voluntarios más caída de horas extras y rescisión de más de 1200 co

Somisa tiene 8600 trabajadores menos

Entre el 31 de mayo y el 13 de noviembre el plantel de Somisa se redujo en 8652 personas, pasando de 14.285 a 5733 trabajadores, con lo cual prácticamente ha finalizado el proceso de racionalización de la empresa, salvo un último ajuste en el personal administrativo de la casa central que todavía está pendiente.

La reducción, que equivale a 60% del personal existente al 31 de mayo si se incluye caída de horas extras y de contratos, prepara el camino para que la empresa sea viable económicamente y pueda ser privatizada. **Con menos de la mitad del personal la producción mensual se contrajo sólo de 120.000 toneladas a 90.000 toneladas mensuales, achicamiento que en realidad es anterior a la salida del personal.**

Esta situación, unida al apaciguamiento sindical de los últimos dos meses, permite un tratamiento más rápido y seguro en el Parlamento de la ley que declara a Somisa sujeta a privatización junto con otras grandes empresas del área del Ministerio de Defensa, como Petroquímica Mosconi y Petroquímica Bahía Blanca. Seguramente la discusión en el Congreso hubiera tenido otro nivel si no se hubiera contenido la movilización sindical, pero ahora se anticipa que no habrá obstáculos y que mañana mismo el Senado aprobará el proyecto en el recinto.

De las 8652 personas, sólo unas 60 corresponden a despidos, en tanto 6244 personas adhirieron a los diversos planes de retiro voluntario que se pusieron en marcha desde mayo. Para llegar al total de 8652 personas menos, las autoridades de Somisa toman en cuenta la rescisión del contrato para 1287 personas, y la eliminación de las horas extras que equivalían en mayo a 1010 personas más trabajando por el egreso en términos salariales que generaba.

• Retiros

Hasta el momento, los retiros voluntarios han significado un gasto de 38 millones de dólares para la empresa, pero los pagos recién comienzan porque se fueron escalonando en el tiempo para evitar el impacto del pago al contado.

La forma que tendrá la privatización todavía no está decidida pero se espera dar forma definitiva a los pliegos durante enero y al mes siguiente convocar a licitación, según el cronograma anunciado en su momento por el secretario de Planeamiento, **Jorge Pereyra de Olazábal.**

La empresa entraría dentro del esquema de vender primero una parte del paquete accionario y al cabo de un tiempo colocar el resto en la Bolsa, en tanto aproximadamente 10% quedaría para el personal dentro de un programa de propiedad participada.

Por ahora, la consultora Braxton está trabajando en un estudio sobre la industria siderúrgica y se entiende que asesorará sobre las definiciones que enmarcarán el pliego de la licitación. Pero no queda claro si se seleccionarán otros consultores para el proceso de la privatización en sí mismo.

Las decisiones sobre la producción de Somisa y el futuro de la empresa incidirán también en el destino de Hipasam que producía el mineral de hierro utilizado por el horno de San Nicolás ahora apagado.

En el caso de Hipasam los trabajadores de la empresa y el gobierno de Río Negro se comprometieron a elaborar una propuesta para hacerse cargo de la empresa. **Pero para que este proyecto sea viable Somisa debería comprar parte de la producción y hacerlo** en condiciones [illegible] dan sin [illegible] dueños [illegible]

Como todo [illegible] tá indefinido, de [illegible] bierno ha solicitad [illegible] cierga los plazos [illegible] scisión de los [illegible] de Hipasam, y [illegible] de los salarios [illegible] para el personal [illegible] todavía el retiro.

CASA CENTRAL	31/5	13/11	
PLANTA PERMANENTE	616	306	310
HORAS EXTRAS EN HOMBRE EQUIVALENTE	32	•	32
SUBTOTAL	648	306	342
PTA. GRAL. SAVIO	**31/5**	**13/11**	
PLANTA PERMANENTE	11.372	5.327	6.045
HORAS EXTRAS EN HOMBRE EQUIVALENTE	970	•	970
CONTRATADOS	1.267	•	1.267
SUBTOTAL	13.637	5.327	8.310
TOTAL	**14.285**	**5.633**	**8.652**

01 01 — HA

9200 813

Nº. DOCUMENTO
TIT
F
F
VI

LARIN ★ Buenos Aires, martes 3 de diciembre de 1991

Los EE.UU. donarían armas

Materiales sobrantes de la Guerra del Golfo pasarían a la Argentina

La Argentina podría ser uno de los primeros países en recibir armamentos y equipos utilizados por los Estados Unidos en la guerra del Golfo, trascendió de fuentes cercanas al presidente Menem.

La donación incluiría camiones para transporte de tropas, aviones, tanques, repuestos de helicópteros y artillería liviana. Entre el material no bélico figuran hospitales de campaña y pertrechos varios, sobre los que aún no hay precisiones. En todos los casos, según la información, no se trataría de "rezagos" sino de materiales acumulados y disponibles en depósito. Como contraprestación, la Argentina debería encargarse del transporte y hacerse cargo del flete de esos insumos.

Las gestiones para la entrega del material habrían comenzado durante la reciente gira del presidente Carlos Menem a Estados Unidos y son diferentes de las que encaminaron la venta de repuestos norteamericanos para los helicópteros Bell, que anunció la semana pasada el jefe del Estado Mayor Martín Balza.

Según pudo saber Clarín, uno de los gestores es el ex ministro Alberto Kohan, quien viajó la semana pasada a Washington —donde permanecerá apenas tres días— como emisario del presidente Menem.

No existen precisiones sobre [illegible] donación ni sobre las [illegible] "legado" ya que está en la [illegible] próximos meses los gobiernos [illegible] gentino.

En principio, la Argentina [illegible] lada de necesidades y sus pri[illegible] Defensa, que debería com[illegible] riales en depósito existen[illegible] rentes bases militares y el [illegible] tágono, la Secretaría de [illegible] del Departamento de [illegible]

Si bien Washington le[illegible] año el embargo de venta [illegible] impuesto tras la guerra por [illegible] se han limitado hasta ahora [illegible] —entre otras causas— a la [illegible] provisión mayor.

HA

9200814

DOCUMENTO
TITULO
PROCEDE
FECHA
VINCULACION

(2)

El PJ ganó 11 diputados; la UCR perdió 5

Como saldo de las elecciones '91, donde el peronismo sacó 11 puntos al radicalismo

DIPUTADOS: LA CAMARA QUE VIENE

BLOQUE	Nº BANCAS	GANA/ PIERDE
Justicialista	122	+11
UCR	85	– 5
UCeDé	10	– 1
Grupo de los 8	5	– 3
Democracia Cristiana	1	– 2
Democracia Progresista	2	– 1
Democracia Popular	0	– 2
Federal	1	– 1
Fuerza Republicana	4	+ 2
Intransigentes	2	—
Liberal	2	—
Mov. Popular Jujeño	2	—
Mov. Popular Neuquino	2	—
Renovación Salta	4	+ 2
Autonomista	1	—
Blanco Jubilado	1	—
Bloquista	1	—
Cruzada Renovadora	2	+ 1
Democracia Mendoza	1	—
MAS	1	—
U. Socialista	4	+ 3
MODIN	3	+ 3
Acción Chaqueña	1	+ 1
Mov. Popular Fueguino	2	+ 2
TOTAL	259	

Como balance general de las elecciones realizadas este año, el peronismo aventajó al radicalismo por algo más del 11 por ciento de los votos en los comicios a diputados nacionales en todo el país, de acuerdo a las cifras suministradas por el Gobierno. Al completar el año electoral, el PJ sumó 11 diputados a los que ya tenía, mientras que la UCR perdió cinco.

Los guarismos indican que el PJ obtuvo 6.294.660 votos, con 40,71 por ciento y 63 diputados, contra 4.486.502 de la UCR, con el 29,02 por ciento del padrón y 42 bancas. Votaron en todos los distritos del país 16.297.223 personas.

La UCeDé alcanzó 817.394 votos, o sea el 5,28 por ciento y cuatro cargos. Los partidos provinciales, en conjunto, sumaron 2.502.498 —el 16,18 por ciento de los sufragios— con 15 bancas.

La Unidad Socialista cosechó 368.757 votos (el 2,38 por ciento) y Fuerza Republicana obtuvo 255.188, que equivalen al 1,65 por ciento del padrón.

Los últimos guarismos del Ministerio del Interior sobre las elecciones en Catamarca, cuando quedaban escrutar 13 mesas y sobre un total del 98,8 por ciento, el Frente Cívico consiguió el 48,24 por ciento contra el 36,74 de Afirmación Popular (Saadi) y el 13,37 del Frente de la Esperanza. Se confirma así que las dos primeras agrupaciones obtuvieron una banca de diputados, en tanto que el frente que impulsó el Gobierno, encabezado por Fernández Gotemayor, ninguna.

En Tierra del Fuego, por último, el total escrutado —67 por ciento del padrón— arroja los siguientes datos: Movimiento Popular Fueguino, 43,5 por ciento para diputados y 31,61 para diputados nacionales, cuatro bancas. El Frente Justicialista, 43,41 por ciento y 31,35 por ciento, con una diputado nacional y la 6,79 y 16,9 por ciento.

Si bien esos son los números, ya cumplido el programa electoral, que cumplió el 11 de agosto, el 8 de setiembre, el 13 de octubre y el 1ro. de diciembre de este año, la política quedó [illegible] observaciones [illegible] ingreso en [illegible] salientes que [illegible] no en cierto [illegible] provinciales [illegible] ron en contra [illegible].

Está por [illegible] dicto del "[illegible]" Tierra del [illegible] el ajustado [illegible] vinculado [illegible] electorado [illegible] rencia hacia [illegible] menemista. [illegible] bién por divorcio [illegible] ción plantean [illegible] tes, ya que la [illegible] decidir, frente al [illegible] que se adjudica [illegible] Pacto Autonomista [illegible] ral.

Si bien es cierto que el radicalismo se adjudica el triunfo en Catamarca, el Frente Cívico y [illegible] lo llevó al triunfo es una alianza de [illegible] peronistas [illegible] que no [illegible] meros en el Congreso nacional. Prueba de ello es que el electo diputado [illegible] Miguel Marcolli, peronista, ya avisó que se integrará al bloque oficialista. Saadi también tiene una banca reservada el frustrado candidato a gobernador, Ramón Saadi.

En el turno comicial del último domingo, pudo verse que las [illegible] estabilidad" un discurso del menemismo insustitui-

HA
01-02

3-008/15

ble en todos los distritos, desde que el PJ triunfó en San Juan, desalojando del poder al tradicional Partido Bloquista, con un Fujimori de candidato, estuvo ausente en Catamarca y Tierra del Fuego.

En ambos casos el electorado privilegió motivaciones locales. En el primero, el creciente antisaadismo que sobrevino en la sociedad después del asesinato de María Soledad Morales, benefició a la alianza del radicalismo que mejor simbolizó la necesidad de un cambio profundo en la política lugareña.

El Partido Justicialista, la Unidad Socialista y Fuerza Republicana fueron las únicas tres fuerzas políticas nacionales que, al concluir la larga ronda electoral, incrementaron su representación: 11 justicialistas, 3 de la US y 2 de FR. Las 17 bancas correspondientes a partidos nacionales que las perdieron pertenecen a la UCR (5), Grupo de los 8 (3), Demócrata Cristiano (2), Democracia Popular (2), MID (2), UCeDé (1), Demócrata Progresista (1) y Federal (1).

Los partidos provinciales incrementaron sus bancas de 19 a 26 —de 21 a 30 si se considera a Fuerza Republicana, del general (R) Domingo Bussi. Dentro de este flamante marco, se destacan los triunfos de la Alianza Acción Chaqueña, del Partido Renovador de Salta, y el Movimiento Popular Fueguino.

9200815

DOCUMENTO
TÍTULO Asunción en la F. Aérea
PROCEDE A 50025
FECHA 3-12-91
VÍNCULO [illegible]
[illegible]
[illegible]

La Nación 3/12/91

Asunción en la Fuerza Aérea

El jefe del Estado Mayor de la Fuerza Aérea, brigadier José Juliá, puso ayer en funciones al nuevo comandante de Material, brigadier Eduardo Martínez.

El acto se realizó en el Area Material Quilmes con la asistencia de militares y civiles.

Martínez afirmó que la institución estará presente "mientras un aviador, un técnico y un logístico estén de pie con su voluntad de ser".

Agregó que "esta afirmación fue demostrada en el conflicto del Atlántico Sur, cuando nuestros técnicos y mecánicos pusieron en juego su ingenio, su voluntad y su vida, [illegible] el dolor de una misión que no se pudo concretar, por causas materiales, y lloraron al camarada que no volvió".

HA

92008/16

01-01

Nº. DOCUMENTO .....
TITULO .....
PROCEDENCIA .....
FECHA DE PROCEDENCIA .....
VINCULACIONES .....

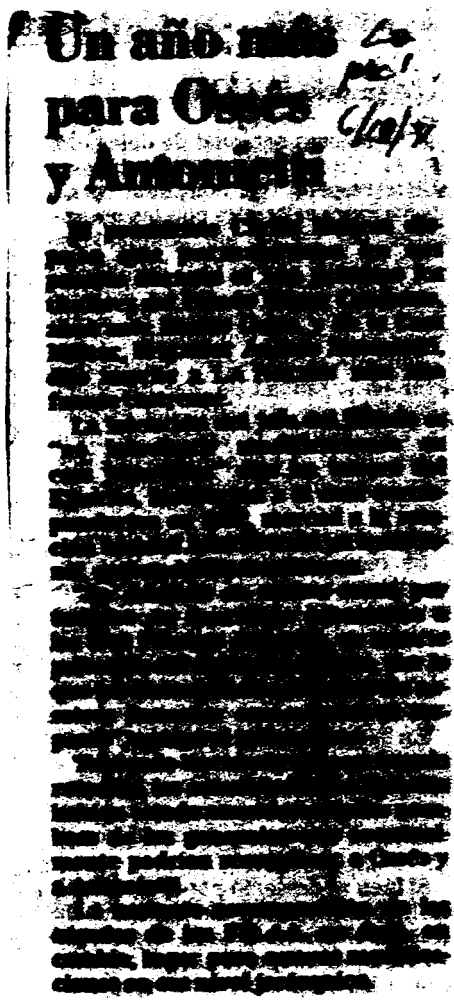
Un año más para Ortés y Antonietti

ENTRADO HA
CRUZ

91-01

9200817

Nº. DOCU...
TITULO Nuevo ciclo de Cámara de Diputados estará signado por predominio del menemismo.
PROCEDENCIA 1500 [illegible]
FECH. DE PROCEDENCIA 10/12/91
VINCULACIONES 100 [illegible]
[illegible]
[illegible]

EL NUEVO PERFIL QUE TENDRA DIPUTADOS

El menemismo en

El nuevo ciclo de la Cámara de Diputados estará signado por un claro predominio del menemismo, tras las últimas elecciones. Los temas de debate estarán fundamentalmente dominados por la emergencia económica y la transformación del Estado. Cómo jugarán los distintos bloques y cuál será su relación con el oficialismo.

Los dos estuvieron atrás y adelante del mostrador y por lo tanto se comprenden mejor. Esto es lo que piensa Jorge [illegible], ahora que está del lado del vendedor, en tanto que del otro lado ya no está el radical más convencido, **César Jaroslavsky**, despedido en la madrugada del viernes con todos los honores y, desde hoy, en el llano.

Hoy se sumarán a la Cámara los diputados electos en las recientes compulsas, con excepción de los bonaerenses. Ellos escribirán la historia de esta Cámara hasta la próxima renovación de 1993.

Los actores de un libreto todavía no escrito son los siguientes:

- **Los oficialistas.** Los nuevos oficialistas vienen para acompañar al Presidente junto con los que desde 1989 sostienen sus políticas. En total, 118 legisladores menemistas sin contar a tres que se mantienen aparte ni menos a "los 8", que ahora serán cinco y que buscan su destino en la oposición frontal. Ordenaron bien su ensamble, según se vio en el reparto de los cargos en las comisiones.

- **Los nuevos radicales.** También llegan los nuevos diputados radicales, bloque que se redujo en seis miembros, pero que con ochenta y cuatro obliga al oficialismo a la concertación o a la pelea. Concertación si fuera por los no alfonsinistas que expresa **Fernando de la Rúa** y pelea si fuera por los fieles de Alfonsín, que suman un tercio de esa bancada.

- **Los provinciales.** Poder homogéneo aunque no orgánico es el que expresan los diputados de los partidos provinciales —con excepción del bussismo—, que tienen 21 votos y pueden ser el fiel de la balanza, históricamente inclinada para el lado del gobierno nacional. Plantean dar apoyo crítico que en los hechos es simplemente apoyo.

- **Los ucedeístas.** Luego están los diez ucedeístas, el bloque que Alsogaray quiere conducir para no perder gravitación en el Gobierno aunque ello le reste votos a medida que se esfuma como alternativa el tercer partido que fundó a lo largo de tres décadas. "La sociedad reclama partidos de opinión, no de oposición", explica **Francisco Durañona y Vedia**, que en el campo de la opinión jurídica no tiene igual dentro del oficialismo y que podría ponerle un moñito a

ENTRADO HA
CRUZ [illegible]

92008/18

Nº. DOCUMENTO
TITULO
PROCEDENCIA
FECHA DE P. PUBLICACION
VINCULACIONES

(3)

la Cámara

la trayectoria de Alsogaray si, como aspira, lo vence antes de fin de año en la polvareda para ver quién es el presidente del bloque.

● **El resto.** El resto son expectativas de menor cuantía, con la particular curiosidad que despiertan los tres hombres de Ríos, que terminarán caminando juntos con "los 5", el trotskista Zamora, y en algunos temas con los cuatro bussistas, dirigidos por el liberal Fernando López de Zavalía.

● **Los debates.** En esta Cámara que tiene mucho de laboratorio político y que hoy [illegible] el sello menemista no se aguarda para el próximo año nada comparable a los últimos períodos a menos que desde el Gobierno se precipite sobre ella lo que nadie espera, ni siquiera Cavallo. Otro debate sobre la deuda frente al costoso ingreso al Plan Brady, más de uno quizá sobre política internacional, en particular si la Argentina se comporta como Venezuela en tiempos de la doctrina Betancour, y calientes Caribes, y alguno al menos sobre cuestiones sociales (nueva Ley de Asociaciones Profesionales) son asuntos para debatir, pero sin muchas ilusiones: el menemismo aspira a responder con la celeridad de un ministerio, de modo que la Cámara no lucirá por las palabras. Sobrevuela sin pista de aterrizaje —pese a la vocación para hacer méritos de algunos sectores internos del oficialismo— el tema de la reforma constitucional, que tiene que iniciarse en el Congreso con la declaración del estado de necesidad.

● **El nuevo Congreso.** A la falta de perspectivas de debates se suma la modernización del mecanismo parlamentario que se pretende habilitar si es posible este verano, por el cual el recinto se transformará en poco menos que un brillante salón de paso de los asuntos aprobados en comisión y al que se podrá acceder sin la hasta ahora imperiosa llave del quórum de la mitad más uno.

● **El diálogo y la oposición.** "El sistema creció en lo político y ahora se está cercando la economía, lo que da motivos para pensar que, por fin, podremos ocuparnos de lo grande", se entusiasma Matzkin con la idea de concertar hasta el disenso con los pares que dirige Fernando de la Rúa.

¿Y la oposición radical? A diferencia del oficialismo, donde se han ocultado las vertientes internas, refleja el poder de los distintos sectores. Entre la ortodoxia alfonsinista, la ductilidad de los storanistas, más angelocistas y otras líneas minoritarias, De la Rúa es comparable a Menem cuando debía gobernar distintos grupos, con la gran diferencia que él arriesga en el cometido la imagen con la cual aspira a ser el candidato de su partido en las elecciones de 1995.

Para crecer habrá que diferenciarse. Lo hicieron los peronistas de un modo que rechazan los radicales, que siempre se sienten con las instituciones sobre sus hombros. "Hay que recoger el reclamo de la gente", dice De la Rúa, quien prevé pilotear el bloque con más agilidad que la que supone su estilo, con el seguro beneficio que tendrá para la meta del '95 la tarea de recorrer al país que promete.

● **Conclusión.** Si todo será cuestión de cómo comportarse frente a lo que decida el Gobierno, si la oposición no es más que la crítica por el modo que se hacen las cosas en lugar de plantear otras, la Cámara menemista será tan aburrida como la tarea de imaginarla. Ello dependerá más de lo que pase fuera que dentro del Congreso, que después de todo es reflejo de la marcha y no el motor que la empuja.

Armando Vidal

Copyright Clarín, 1993

ENTRADO
CRUZADO

02 02

92008.18

Nº [illegible]

TITULO Quedó constituida nueva Cámara de Diputados (257 miembros)

PROCEDENCIA [illegible]

FECHA DE PUBLICACION 10/12/9[illegible]

VINCULACIONES [illegible]

[illegible]

[illegible]

[illegible] martes 10 [illegible] 91 [illegible]

NO ASUMIRÁN LOS 35 DE

Recambio de en la Cámara

Los nuevos diputados se incorporarán hoy a la Cámara, con excepción de los 35 legisladores de la provincia de Buenos Aires, quienes esperan un fallo de la Justicia a raíz de la anulación de las elecciones en el Municipio de Avellaneda.

Desde hoy quedará constituida la nueva Cámara de Diputados, al finalizar ayer los mandatos de los legisladores que no fueron reelegidos. Resta la incorporación de los 35 diputados electos de la provincia de Buenos Aires, que dependen de un pronunciamiento pendiente de la Justicia y que, por lo tanto, todavía no han jurado.

La Cámara aumentó el número de sus miembros —de 254 a 257— con motivo de la provincialización de Tierra del Fuego, por lo cual también se elevará el número mínimo para el quórum que será de 129 más el presidente del cuerpo.

Queda pendiente de definición entre peronistas y radicales cuál será la conducción de la Comisión de Juicio Político, tradicionalmente en manos de la oposición y que el oficialismo reclama a cambio de otra para el bloque radical, que desde hoy preside Fernando de la Rúa.

Los peronistas, en cambio, han resuelto la titularidad de dos comisiones pendientes. En la de Asuntos Constitucionales, el presidente será el santafesino Hugo Rodríguez Sañudo (en lugar del riojano Jorge Yoma), en tanto que la de Relaciones Exteriores será ocupada por el porteño Carlos Ruckauf, debido al gesto de "renunciamiento" a ese puesto que tuvo el hasta ahora titular, Saturnino Aranda.

Para la Comisión de Comunicaciones se perfila el cambio del rionegrino Carlos Soria por el bonaerense Juan Manuel Varcarcel, este todavía no incorporado.

Los nuevos diputados tienen mandato hasta el 10 de diciembre de 1955, en tanto que la próxima renovación se producirá dentro de exactamente dos años.

El bloque del oficialismo lo conducirá el peronista Jorge Matzkin, lo cual habrá de ratificarse en una

ENTRADO 11A

CA-02

92008/9

BUENOS AIRES

Nº. D
TITUL
PROCE
FECHA
VINCULA

legisladores de Diputados

reunión del bloque prevista para el jueves.

♦ **Los nuevos**

Los diputados que, desde hoy, comienzan a ejercer como tales, durante este período, son los siguientes:

♦ **Capital Federal**

Alvaro Alsogaray (UCeDé), **Jorge Argüello** (PJ), **Jorge Benedetti** (UCR), **Alfredo Bravo** (Unidad Socialista), **Fernando de la Rúa** (UCR), **Juan Gauna** (UCR), **Ricardo Marcos** (UCR), **Enrique Olivera** (UCR), **Carlos Ruckauf** (PJ), **Carlos Saeiro** (PJ), **Eduardo Varela Cid** (PJ) y **Roberto Vázquez** (UCR).

♦ **Entre Ríos**

José Dust (PJ), **Néstor Golpe Montiel** (UCR), **Humberto López** (UCR) y **Carlos Soelzl** (PJ).

♦ **Misiones**

Raúl Humada (PJ), **Carlos Kath** (UCR), **Luis Losada** (UCR) y **Salomón Michitte** (PJ).

♦ **Corrientes**

Felipe Adaime (Pacto Autonomista Liberal), **Tomás González Cabañas** (PJ), **Ricardo Leconte** (Pacto Autonomista Liberal) y **Humberto Romero** (PJ).

♦ **Formosa**

Carlos Branda (PJ), **Atilio Hardy** (PJ) y **Carlos Lluch** (UCR).

♦ **Chaco**

Atilio Barbotti (Acción Chaqueña), **Claudio Mendoza** (PJ) y **Marcelo Muñoz** (UCR).

♦ **Santa Fe**

Ernesto Algaba (UCR), **Saturnino Aranda** (PJ), **Raúl Baistrocchi** (UCR), **Fernando Colunni** (PJ), **Angel Ibarrola** (UCR), **Guillermo Estévez Boero** (Unidad Socialista), **Ricardo Molinas** (Alianza Honestidad, Trabajo y Eficiencia), **Marcelo Muniagurria** (PJ), **Hugo Rodríguez Saá** (PJ) y **Mario Verdú** (Democracia Progresista).

♦ **Salta**

Jorge Folloni (Renovador), **Julio Louttaif** (Renovador), **Silvia Troyano** (PJ) y **Antonio Barbera** (PJ).

♦ **Jujuy**

Normando Alvarez García (UCR), **María Bermúdez** (PJ) y **María Cristina Guzmán** (MPJ).

♦ **La Rioja**

Raúl Galván (UCR), **Bernardo Herrera** (PJ) y **Carlos Romero** (PJ).

♦ **Tucumán**

Florencio Aceñolaza (PJ), **Julio Ibarreche** (Fuerza Republicana), **Miguel Nacul** (PJ), **Raúl Tomás** (Fuerza Republicana) y **Néstor Varela** (PJ).

♦ **San Juan**

Antonio Acheni (Cruzada Renovadora), **José Luis**

(Continúa en la PAGINA 73)

LA NUEVA CAMARA

BLOQUE	Nº BANCAS	GANO/PERDIO
Justicialista	118	+9
UCR	84	-6
UCeDé	10	-1
Grupo de los 8	5	-3
Dem. Cristiano	1	-2
Dem. Progresista	3	3
Dem. Popular	0	-2
Federal	2	2
Fuerza Republic.	4	+2
Intransigente	2	-2
Liberal	2	
Mov. Pop. Jujeño	1	
MID	1	

BLOQUE	Nº BANCAS	GANO/PERDIO
Mov. Pop. Neuquino		
Renovación Santa Fe		
Autonomista		
Blanco Jubileo		
Bloquista		
Cruzada Renovadora		
Dem. Mendoza		
MAS		
U. Socialista		
MODIN		
Acción Chaqueña		
Mov. Pop. Fueguino		
Afirmación Para		

TOTAL 257

ENTRADO
CRUZADO

920818

Buenos Aires, martes 10 de diciembre de 1991 ★ CLARIN

LA CORTE SUPREMA ACEPTO LA

Corrientes:

La Corte Suprema de Justicia impidió que hoy asuma en Corrientes el candidato del Pacto Autonomista-Liberal Raúl Romero Feris. El Tribunal aceptó una apelación de los electores justicialistas y radicales sobre un fallo de la Justicia correntina que le deba la razón al Pacto y dictó la resolución de no innovar. Hoy asumiría la gobernación el vicepresidente primero del Senado provincial, el autonomista Hugo Mancini.

Ricardo Levene y Rodolfo Barra, de la Corte Suprema de Justicia: un fallo con sólo cinco firmas marca lo mucho que está en juego.

Entretelones del fallo

"El objeto es preservar la seguridad jurídica de la elección", dijo a Clarín uno de los cinco integrantes de la Corte que ordenó a los poderes Ejecutivo y Legislativo de Corrientes abstenerse de poner en su cargo a la fórmula del Pacto Autonomista-Liberal.

También afirmó que, como la constitución provincial no prevé estrictamente un conflicto como el que hoy vive Corrientes, deberá aplicar, por analogía, las disposiciones que rigen para los casos de vacancia del Poder Ejecutivo. En este sentido la ley de leyes correntina abre dos caminos: la asunción del vicepresidente primero del Senado o la prórroga del mandato del actual gobernador por un plazo de 60 días.

César Arias que, como días anteriores, estuvo también ayer en el cuarto piso de Tribunales, manifestó que "lo ideal sería que representantes de los cuatro partidos (Autonomista y Liberal, por un lado y Justicialista y Radical, por otro) se reunieran alrededor de la misma mesa con el fin de buscar una solución política".

El fallo da por descontado que el actual gobernador **Ricardo Leconte** ha cumplido el período por el que fue elegido y desde hoy ya no puede continuar en el cargo. **Pero queda claro también que se debe cumplir la resolución de ayer de la Corte.**

La resolución de ayer debe considerársela como de emergencia, para evitar la asunción de Romero Feris, pero en la misma tarde se comenzó a analizar la queja del justicialismo con la resolución del Superior Tribunal correntino en la mano que había convalidado la legalidad de la elección de la fórmula autonomista-liberal. "Cuando se resuelva, con la mayor rapidez, quizás esta misma semana —se escuchó en Tribunales— serán más votos. Estamos siguiendo la jurisprudencia estadounidense: consolidación de la cuestión federal con total respeto de la autonomía provincial", se afirmó.

La Corte analizará la elección del Colegio Electoral concretada con la presencia y los votos de sólo trece de sus miembros; la convalidación de lo actuado por el Colegio, resuelto por el Superior Tribunal provincial con una sola disidencia ("muy bien fundada", según la fuente); y si hay "materia federal", es decir, si la Corte debe intervenir.

En caso de que así sea, estará en juego la interpretación del artículo 114 de la Constitución correntina, para decidir cuál de los dos grupos de 13 electores tiene la mayoría para elegir presidente del cuerpo, que será el encargado de desempatar porque poseerá un voto extra más. Pero no puede dejar de lado el artículo 105 de la Constitución Nacional que garantiza la elección de sus propias autoridades por cada provincia.

La resolución de ayer tiene las firmas del presidente de la Corte, **Ricardo Levene**, los vice **Mariano Cavagna Martínez** y **Rodolfo Barra**, y los ministros **Eduardo Moliné O'Connor** y **Antonio Boggiano**. Se esperaba la firma de **Julio Nazareno**, pero se aseguró que no estaba presente.

Otro de los ministros de la Corte, que prefirió mantener su nombre en reserva, señaló que la Corte "siempre quiso adelantarse a la política de los hechos consumados".

Pero antes lo fue su elección en minoría que también la Corte trató de evitar, pero no pudo hacerlo porque para intervenir debió esperar que el Tribunal correntino diera su definitivo fallo, como ocurrió al confirmar la validez de la elección en minoría.

Claudio Andrada

Nº. DOCUMENTO
TITULO
PROCEDENCIA
FECHA DE
VINCULACIONES

QUEJA PLANTEADA POR EL PERONISMO Y DICTO EL FALLO DE NO INNOVAR

Romero Feris no puede asumir

La Corte Suprema de Justicia dictó la medida de no innovar en el conflicto del Colegio Electoral de Corrientes y, como consecuencia, hoy no podrá asumir el candidato a gobernador del Pacto Autonomista-Liberal, **Raúl Romero Feris**. Ante esa alternativa los pactistas buscaron anoche mecanismos de sucesión institucional para evitar la intervención federal. El Pacto está dispuesto a que hoy asuma transitoriamente la gobernación el vicepresidente primero del Senado, electo ayer, el autonomista **Hugo Mancini**.

Esta situación enrarecía cada vez más el clima político en la capital correntina. Los peronistas y radicales que impulsan al candidato justicialista **Alberto Di Filippo** consideraban que esa línea sucesoria no debía aplicarse ya que no se trata, según su interpretación, de un caso de acefalía sino de cese de mandato.

El gobernador interino tiene un plazo de 60 días para poner en funcionamiento el Colegio Electoral, aguardar un nuevo pronunciamiento de la Justicia o promover negociaciones políticas que tiendan a superar el conflicto. Si estas instancias fracasan tendrá que convocar nuevamente a elecciones.

En el Gobierno primó ayer la posición de que la crisis se resuelva en el marco de las instituciones correntinas pero sin embargo se manejó una variante intermedia: la posibilidad de nombrar a un comisionado federal con la función específica de pilotear la crisis originada en el Colegio Electoral empatado en trece electores a favor del Pacto y otros trece peronistas y radicales que apoyan a Di Filippo para la gobernación.

Esto no impidió que subsistieran las versiones de intervención y que se barajaran nombres de posibles delegados del poder central. Fuentes cercanas al Gobierno aseguraban que el ministro del Interior, **José Luis Manzano**, había insistido con la alternativa del "remedio federal" pero encontró obstáculos. Los trascendidos indicaban que si esa alternativa resultaba ineludible el Presidente no quería ver allí a un hombre del círculo manzanista.

Di Filippo permaneció el día de ayer en Buenos Aires y se reunió durante la tarde con el subsecretario general de la Presidencia, **Carlos Corach**, y con el viceministro de Interior, **Juan Carlos Mazzon**. Hoy el candidato justicialista retorna a Corrientes.

♦ Las razones de la Corte

Anteayer el Superior Tribunal de Justicia correntino había avalado la proclamación unilateral de los trece electores del Pacto en favor de Romero Feris, que se había concretado el 22 de noviembre. En la mañana de ayer los electores "antipacto" interpusieron un recurso de queja ante la Corte Suprema de Justicia, que al mediodía se expedía a favor de la presentación peronista-radical.

En su decisión el máximo organismo de Justicia de la Nación sentenció que el tribunal provincial "no ha adoptado medidas para preservar el ejercicio eficaz de la jurisdicción de esta Corte" y remarcó el brevísimo tiempo que resta para la asunción de las autoridades —que debían jurar hoy— como para decidir sobre cuestiones de fondo.

La Corte ordenó al Poder Ejecutivo correntino y a la Legislatura que "deberán abstenerse de realizar actos que impliquen **poner en posesión de los cargos de gobernador y vicegobernador a las personas que fueron proclamadas por el Colegio Electoral en la sesión del 22 de noviembre del año en curso".**

Tras conocer el dictamen de la Corte, el senador nacional **José Antonio Romero Feris** elevó sus quejas contra el máximo tribunal por "la llamativa premura con que se expidió" y calificó la decisión de "estrictamente política". Tras el fallo el epicentro volvió a Corrientes, donde el Pacto apuró los pasos para arribar al mecanismo sucesorio.

En horas de la noche, mientras era impedido el ingreso de los electores peronistas y radicales, el Senado provincial eligió autoridades en una sesión que resultó conflictiva. La vicepresidencia primera fue para Hugo Mancini y la segunda para el liberal **Luis María Díaz Colodrero**.

Legisladores justicialistas opositores a Di Filippo dieron quórum y pensaron que su gesto iba a ser premiado con la vicepresidencia segunda pero **fueron desairados** ya que el Pacto **se quedó con todo**, para asegurarse la totalidad de la línea sucesoria.

Durante la jornada de hoy Mancini podrá asumir como gobernador enfrentándose a la tarea hasta hoy imposible de hacer funcionar al Colegio Electoral mientras crece la tensión política.

Los electores peronistas y radicales se habían reunido durante el mediodía de ayer en el hall de la Legislatura ya que no se les permitió la entrada y avanzaron sobre cuestiones preliminares mientras esperaban el fallo de la Corte, que arribó a las 13, hora de Corrientes (14 de Buenos Aires).

Todas las expectativas de los electores antipactistas volvían a ponerse en manos de la Corte Suprem esperanza de que en los próximos días se pronun la cuestión de fondo.

• La Corte tiene ahora dos caminos: consid el caso es provincial, con lo que devolvería las a nes a la Justicia correntina. Indirectamente est caría darle la gobernación al Pacto Autonomis ral.

• El máximo Tribunal podría determinar razones para declarar que se trata de una cuest ral y por lo tanto expedirse sobre la cuestión d cuál de los dos grupos de electores está en condic elegir al presidente del cuerpo, el que tiene doble

Hasta aquí, la Corte se ha pronunciado par que el Pacto avance hacia un irreversible hech mado.

♦ Aclaración

En la edición del domingo de Clarín se de error tipográfico. En el cuadro de situación so rrientes (página 3) se otorgó a Raúl Romero cantidad de 103.692 votos, cuando en realidad deb allí 171.937, los sufragios que obtuvo el Pacto.

ENTRADO
CRUZADO
02-02
9200820

TITU... DI TELLA ...
FECHA ...
VINCULACI...

A F. 18-12-91

Tuvo una recepción de primer nivel, incluyendo al emperador, pero respondieron a sus pedidos con reclamos de ayud

El viaje que realizó la semana anterior el canciller Guido Di Tella a Japón y Corea, lejos de ser un rosario de éxitos, como esperaban algunos, fue una travesía de sinsabores. En Japón recibió las dudas de sus interlocutores sobre qué ayuda puede el Estado argentino darles a los inversores extranjeros de ese país, quizá dentro del estilo proteccionista que signa el espectacular despegue del Estado isleño. En Corea, como era previsible, recibió pedido de exportación a la Argentina de automóviles. Dos situaciones en las que Di Tella debió ser más diplomático que nunca para salir del paso.

DI TELLA SOLO INICIO EL LARGO CAMINO A ORIENTE

Si el reciente viaje de Guido Di Tella por Japón y Corea del Sur fue sólo el primer avance de una nueva estrategia de la Cancillería hacia el Extremo Oriente, un territorio inobjetablemente olvidado por los sucesivos gobiernos, el periplo puede ser considerado como positivo. Si, por el contrario, constituye sólo un calabrón más en las improvisadas y cambiantes iniciativas internacionales de la Argentina y que sólo tendrá una nueva reedición dentro de algunos años, habrá sido sólo un intento fugaz.

Por de pronto Di Tella anunció el jueves en Seúl que en el segundo semestre del '92 será el propio Carlos Menem quien visite los países del Mar del Japón en una muestra de la preocupación por mantener los lazos, hasta ahora sólo formales con aquellas naciones. Antes, quizás en abril, Domingo Cavallo viajará a Tokio a terminar de destrabar la promesa que recibió Di Tella la semana pasada de los más de 1000 millones de dólares que Japón entregará para formar la Mesa Crítica del plan Brady (de 5000 en total) siempre y cuando, previamente la Argentina haya logrado el acuerdo de Facilidades Extendidas del Fondo Monetario.

La situación de las relaciones entre nuestro país con Japón y Corea del Sur no son iguales. Con el gobierno coreano de Roe Thae Woo la Argentina tiene un regular intercambio comercial aunque con resultados negativos: las importaciones coreanas superan en 100 millones de dólares a las exportaciones argentinas hacia Seúl. Con Japón, por el contrario, la Argentina ostenta un record casi insólito: ser uno de los pocos países del mundo que logra venderle más a Tokio de lo que los japoneses colocan en nuestro país. El problema con el Japón es otro en realidad: no estamos en la lista de los países "top" de intercambio comercial en América latina, que encabezan Brasil y México.

• Contraste

Tampoco es semejante el contraste directo entre Japón y Corea del Sur. Mientras que el primero apura su crecimiento a un ritmo que igualara su PBI con el de Estados Unidos en el año 2002 según todos los pronósticos económicos, los coreanos del sur sufren el sindrome de "haber destapado el champagne antes de tiempo" como gusta repetirse en la jerga diplomática. Con esa ironía se alude a que de los Tigres del Asia Suroriental, en el año '91 Singapur ha logrado colocarse por encima de Corea en un cuádruple empate con Hong Kong y Taiwán. A esta situación socio-económica no del todo floreciente de Corea del Sur (como la que se exhibía en las épocas de los Juegos Olímpicos) deben agregarse los eternos problemas políticos internos —la democracia no se ejerce en su totalidad pese a que las autoridades de gobierno se eligen por el voto— y a la latente amenaza de la otra Corea, la del Norte, ahora abandonada a su suerte tras la caída de la Unión Soviética y que busca refugio en la silenciosa China.

Con éste no muy favorable panorama previo, el interrogante después del viaje de Di Tella es si algo ha logrado modificarse. La estrategia de la delegación argentina en Tokio fue clara: conscientes que por estas horas todas las inversiones japonesas miran hacia los Estados Unidos (en una venganza económica que por momentos hasta es disfrutada por los nipones) lo que se podía obtener del viaje es la firma del Acuerdo de Seguro de Inversiones y la participación de empresas del Japón en el Management de las privatizaciones que nuestro gobierno cree inminentes en el '92. Y por supuesto tratar de ubicar a la Argentina en el mismo nivel de intercambio de Brasil, México y Chile. "Nuestro país tiene en

Escribe Fabián Domán
Enviado especial a Japón y Corea

relación con sus pares de América latina un PBI más alto que las importaciones y exportaciones que tenemos con ustedes", le planteó Di Tella a Nasaru Chino, vice ministro de Finanzas, una especie de David Mulford japonés, que en su despacho al costado de su escritorio tiene un visor digital gigante que va señalando a cada segundo la cotización del dólar de la Bolsa de Tokio.

Con la cuestión del "management" la delegación argentina se llevó una sorpresa. "Ministro, nosotros ya participamos en una primera etapa junto al City en la privatización de los teléfonos de su país", le contestó en un perfecto español al pedido general de Di Tella, el especialista en Latinoamérica del Banco de Tokio, Kazuteshi Hoshino. El banquero, interesado por nuestro país, volvió a sorprender a los argentinos con un interrogante: "Conocemos aquí perfectamente la desregulación de la economía, pero ¿qué tiene pensado el Estado en su país para ayudar a los empresarios que pueden invertir?". La respuesta de Di Tella, inicialmente obvia y excesivamente liberal, luego fue más franca al explicar que "Ojalá en Argentina tuviéramos una burocracia estatal tan eficiente como la de ustedes. A nosotros el sistema de subsidios se nos fue degenerando hasta formar lobbys y prebendas. Por eso decimos que no todos los éxitos económicos son trasladables exactamente".

Finalmente sería, Chino, tras dos encuentros clave con los empresarios japoneses, quien sintentizara la posición del país hacia la Argentina: se intensificará el intercambio comercial con nuestro país, aunque mantenicado a Brasil, como Top: puede haber inversiones antes de diciembre del '92, pero antes se quieren ver confirmaciones en los hechos del éxito del plan económico, tanto por el lado de que se mantenga el actual bajo índice inflacionario como por las señales que irán llegando del Fondo Monetario, como el Crédito de Facilidades Extendidas. Como yapa, durante el primer semestre se firmará el Acuerdo de Seguro de Inversiones, por el cual nuestra cancillería venía luchando hace varios meses y que ya se logró suscribir este año con Estados Unidos, Alemania, Canadá y Suiza.

• Akihito

Desde el punto de vista político la visita tuvo su mayor logro en el encuentro de Di Tella con el emperador Akihito. Este gesto imperial sólo es reservado en el caso de [illegible] ministros para los de Asuntos Exteriores y de países considerados importantes para [illegible] mundo (Cancillería japonesa). Además hubo una cena con [illegible] tres parlamentarios de la Dieta, quienes plantearon la posibilidad que Japan Air Lines llegue en un futuro inmediato hasta Buenos Aires (lo que por correlato significa que Aerolíneas podrá tener vuelos a Tokio).

• Corea

Con Corea la situación [illegible] distinta. La estrategia [illegible] además de pedir las [illegible] eternas inversiones, tratar [illegible] emparejar los 100 millones [illegible] contra de balanza comercial negativa. La industria [illegible] ra parece ser la llave de [illegible] nueva relación comercial [illegible] los dos países: existe una [illegible] cesiva preocupación [illegible] por la situación política [illegible] zona pesquera de Malvinas [illegible] re Argentina y Gran Bretaña [illegible] debido a que el consumo [illegible] no de pescado en el país [illegible] alto que el gobierno tiene [illegible] salir al mundo a [illegible] El otro ítem que también [illegible] teresó a los coreanos fue [illegible] dustria automotriz y la [illegible] lidad de importar modelos [illegible] Argentina, aunque con [illegible] veduel (que en realidad [illegible] planteó Di Tella) de [illegible] las correspondientes [illegible] cas de autopartes, para [illegible] cignar las críticas que [illegible] ran hace una década que [illegible] portación japonesa. [illegible] sión de Di Tella con [illegible] presarios de los "[illegible] Grandes Compañías" [illegible] rea se vislumbran [illegible] de mayor [illegible] de distensión [illegible] la gira. Al [illegible] de los empresarios [illegible] rés en preguntar ("[illegible] respetamos" algunos [illegible] cillería trataba de [illegible] situación) lo que [illegible] Tella a tener que [illegible] la palabra durante [illegible] mida. Cuando finalmente [illegible] recieron las preguntas, [illegible] los comensales [illegible] de una compañía [illegible] lo saludó al levantarse con [illegible] "Lo felicito, usted es [illegible] vendemos un elefante por [illegible] camello", en referencia a [illegible] respuesta "tranquilizadora" que Di Tella intentó [illegible] conflicto argentino-[illegible] de la zona inicial de [illegible] guna que los coreanos de [illegible] dido Corea para [illegible] país a partir de ahora.

9200821

Nº. DOCUMENTO
TITULO P. Intransigente deja a Menem y gira a la izquierda.
PROCEDENCIA 150023
FECHA DE PROCEDENCIA 17-12-91
VINCULACIONES 10053
11164
11304

Martes 17 de diciembre de 1991

Fin de semana pródigo en busca de definiciones

La izquierda se busca a sí misma

El Partido Intransigente dejó a Menem y giró a la izquierda

El pasado fin de semana distintas tiendas de la izquierda realizaron conferencias, encuentros, debates, con vistas a definir posiciones, y si bien tienen como denominador común su repulsa al modelo económico-político social del Carlos Menem, (y que no decir de su línea externa), continúan sin poder elaborar un discurso que les permita abrirse a un debate franco entre ellas y atisbar, al menos, la posibilidad de un frente común.

Acaso el hecho más resonante haya sido el giro a la izquierda que dio el Partido Intransigente, PI, (cuyas raíces históricas provienen del radicalismo) al culminar el plenario de su Comité Nacional que desimó a René Inrzún como presidente de la organización que formara a mediados de los años 60 el diputado Oscar Alende, cuyos amigos políticos sufrieron un importante traspié.

La nueva dirección del PI buscará forta'ecer "un frente antimenemista de signo nacional, popular y revolucionario", apto a una de las alas radicalizadas de izquierda nacionalista (la que encabeza el diputado Luis Brunati), con los partidos Socialista Auténtico, Comunista, Acuerdo Popular, tratando de ampliarlo a las fuerzas sindicales y sociales "combativas" y a la llamada "centro-izquierda", pero subrayando que no se consideran "socialdemócratas".

El giro del PI es espectacular, ya que en 1989 integró la alianza que llevó a Menem al gobierno y si bien en los comicios de este año asumieron posiciones críticas con el gobierno, la reticencia de la antigua dirección (y del diputado Alende en especial) a los convenios políticos unitarios, lo convertían en un aliado pasivo (objetivamente hablando) del oficialismo.

El Partido Comunista por su lado, terminó su Conferencia Nacional, llamada hace un año atrás por el 17º Congreso que no alcanzó (o no pudo) entonces elaborar su programa inmediato y a largo plazo, excepto proponer la formación de un nuevo movimiento político.

La reunión de dos días en el salón partidario Héctor Agosti del barrio de Villa Devoto, no alcanzó a plasmar el programa, un asunto delicado para un partido político que proclama su ambición de ser poder en la Argentina.

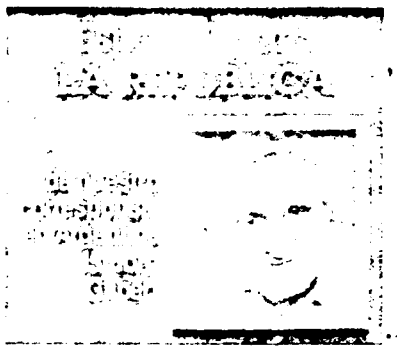

El PC, que tuvo desgarros importantes desde la realización del 16º Congreso en 1986, cuando llevó a cabo lo que denominan el "viraje" revolucionario, parece aún empantanado en la búsqueda de su propio perfil, a pesar que se observan esfuerzos por abandonar las alianzas sectarias y ampliar sus lazos con fuerzas políticas progresistas. Dentro del denominador común antimenemista, el PC apunta a conseguir "la unidad de la resistencia popular contra el ajuste y la creación de "un nuevo movimiento político frentista".

"La batalla político-cultural-ideológica planteada en términos mundiales por la iniciativa neoliberal, apunta a ganar la conciencia y el corazón de nuestros pueblos para la convicción de que son imposibles los cambios revolucionarios, que el capitalismo ha ganado la batalla histórica al socialismo", se escribe en un documento aprobado de alrededor de 25 carillas.

Una propuesta que tiende a conciliar criterios entre los que en el PC sostienen la "unidad de los revolucionarios" y los que postulan entendimientos más amplios, parece haberse zanjado con el criterio de trabajar en "dos niveles de trabajo político".

El primero, de criterio amplio para "resistir el ajuste conservador"; el otro, calificado como "opción frentista", dirigido a la izquierda, incluso la independiente o religiosa.

Con todo, el PC argentino mantiene dentro suyo corrientes que postulan como prioridad la "reconstrucción partidaria"; es la que edita una revista cuyo nombre lo dice todo, Nosotros mismos. La segunda sigue al oficialismo del secretario general Patricio Echegaray, que abre el juego político a la amplitud pero intentando "mantener la identidad", y una tercera con fuerzas en el regional metropolitano que se orienta a lograr las alianzas políticas más amplias.

Esto último parece ser el objetivo del encuentro Nacional de la Izquierda que se debería realizar en marzo abril de 1992, motorizado por un conglomerado de pequeñas fuerzas políticas con prestigio en sectores medios e intelectuales y que se las conoce como grupo "Unione y Benevolenza", por el nombre del salón que le dio origen, en busca de un espacio de reflexión común.

El sexto plenario sesionó también este fin de semana, aunque en esta ocasión cambió de escenario. La Mesa Convocante del Encuentro del próximo otoño incluye a figuras importantes del campo de la cultura, como el vicerrector de la Universidad de Buenos Aires, Atilio Borón, los escritores David Viñas y Osvaldo Bayer, el diputado socialista Alfredo Bravo, la humanista Liliana Ambrosio, el hoy Verde, Simón Lazara, etcétera.

Se dicen cercanos "al Frente Amplio" uruguayo, y sienten simpatías por el PT de Lula. Y si bien buscan acciones conjuntas con toda la izquierda para "enfrentar el modelo menemista", analizan el proceso de reconversión industrial como un desarrollo lógico del capitalismo.

También se inspiran en el PT lulista

Patricio Echegaray, secretario general del PCA.

los que aquí se identifican como Propuesta Política de los Trabajadores (PPT). Ciento diez delegados de una decena de provincias sesionaron el fin de semana, declarando que el eje de un nuevo partido de los trabajadores, pasa por "los dirigentes naturales" (sindicales, sociales) del pueblo. No se declaran "socialistas", pero sí antiimperialistas y antimonopolistas. Aquella "indefinición" tiende a que no sean confundidos con las experiencias de la URSS, "porque no es la sociedad que queremos". No creen en la humanización del capital "porque hay que terminar con él", abjuran de la socialdemocracia, pero suponen que hay un campo [illegible] la alianzas puntuales, para las [illegible] hasta —dicen— la sala vol[illegible] unificarse. Harán en el otoño [illegible] encuentro para terminar por [illegible] perfil de ese nuevo partido de [illegible] jadores ("es imposible [illegible] pensarlo solamente en el plano [illegible] y permitirán que convivan dentro mismo, tendencias diferenciad[illegible]

Ellos también creen que a l[illegible] versión capitalista en el proceso [illegible] gración, no se la enfrenta con [illegible] ciones tremendistas, sino "b[illegible] espacios propios para defend[illegible] trabajadores".

TOMO HA 2
01-01
9200822

P. DOCUMENTO
TITULO Blanqueo de espías...
PROCEDENCIA
FECHA DE PROCEDENCIA 15/12/91
ANOTACIONES
1 hoja 3
1.33 T

EXCLUSIVO

Blanquean a espías en representaciones extranjeras

LA REP. 15/12/91

La KGB y la SIDE argentina encaran colaboración franca

Los servicios de inteligencia civil de la Argentina y de la ex URSS suscribieron un acuerdo por el cual se blanqueará la presencia del delegado de cada uno de esos organismos, un objetivo que la administración de Carlos Menem busca acordar con otros países, estando en negociación uno con el Reino Unido.

■ El subsecretario de la Secretaría de Informaciones del Estado (SIDE), Gerardo Conte Grand visitó Moscú (donde viajó sigilosamente vía Alemania) entrevistándose con los principales referentes de la inteligencia soviética, Primakov y Baliakin, pero antes de la virtual desaparición del centro, ese eufemismo con que Mijaíl Gorbachov ha buscado mantener su primacía en el espacio geográfico-político de lo que ha sido la URSS.

El martes pasado el titular de la SIDE, Hugo Anzorreguy, mantuvo un encuentro con el embajador de Moscú, visualizando que el acuerdo refrendado por Conte Grand sigue por ahora vigente a pesar de los sucesos del este. El convenio establece que un hombre de la KGB será oficializado dentro del personal diplomático soviético, al igual que otro de la SIDE estará acreditado en Moscú. En rigor, se trata de una formalidad, porque todos los servicios secretos tienen sus agentes oficiales entre algún integrante del plantel diplomático, al menos como su máxima autoridad.

LA REPUBLICA conoce que el acuerdo SIDE-KGB cubre la colaboración en materia de lavado de dinero, seguimiento o desbaratamiento de las mafias, la investigación sobre el origen del capital de numerosas empresas mixtas de origen ruso-argentino, vigilancia de los marineros (especialmente de los mercantes soviéticos) que crecientemente son utilizados por las mafias para la adquisición de armamento liviano sofisticado, experiencias en lucha antiterrorista, etcétera.

Fuentes confiables, dijeron a este corresponsal que Conte Grand negoció en Londres meses atrás un convenio semejante con el MI5, el mítico servicio de inteligencia británico y que un alto funcionario inglés arribará aquí para continuar las conversaciones.

Nadie desconoce que la CIA (o el MI5) han tenido históricamente en este país un papel descollante y que camuflado entre el personal diplomático de la embajada norteamericana se encuentra el llamado "Jefe de Estación". Difícilmente la Agencia norteamericana acepte blanquear a su máximo dirigente en el país, pero si así lo hiciera, siempre habría un jerarca más importante por encima de él, dijo a **LA REPUBLICA** un miembro de la inteligencia local, que no toma en serio las actividades de Anzorreguy.

La SIDE ha recibido numerosas críticas por no haber previsto algunos asuntos de resonancia político-militar o delictivo (secuestros de bandas integradas por comisarios y militares retirados). A su titular se le achaca que está más tiempo en su quinta de descanso que en las oficinas de 25 de Mayo y Rivadavia, a metros de la Casa Rosada. Se dice que el jefe de los detectives locales aspira a ser el candidato a senador por la capital, en nombre del oficialismo, un cargo para el que Menem ha elegido al ministro de Acción Social, Avelino Porto.

Curiosamente, los delegados de la SIDE en el exterior son de común conocidos por el periodismo político, lo que hace surgir la pregunta si ellos realmente son "espías" o agregados de prensa paralelos. Seguramente algo más que esto último. Pero la profesionalidad de algunos elementos ha sido cuestionada, porque sus designaciones han tenido un fuerte compromiso político.

Ahora que la Argentina designó como nuevo embajador en Chile, al ex gobernador de Buenos Aires, Antonio Cafiero, que además ha sido electo senador nacional para asumir dentro de dos años (una alhaja de programación), la SIDE designará como su representante en Santiago a Francisco Lolhe, que es el yerno del futuro embajador. Todo en familia

ENTRADO 44

01-01

9200823

FECHA 17-12-91

VINCUL... 10032 / 11064 / 11304

[illegible] CONTAMINA LA CORRUPCION LAS PRACTICAS POLITICAS

[illegible] que se adopte en [illegible], el tema de corrupción es el [illegible] hoy, no sólo en la Argentina [illegible] en todo el mundo. Ligada estrechamente a la salud de la vida republicana, la cuestión de la corrupción (que equivale, según una acertada definición, a la "inconfesable mezcla de lo público y lo privado") es la que los políticos se sienten urgidos a ventilar con la mayor profundidad. En las dos notas que siguen un dirigente conservador y otro radical argumentan en torno a la contaminación que proyecta sobre las prácticas democráticas, y a sus relaciones con el éxito de los gobiernos y el modelo estatista. Veamos las dos opiniones.

La UCR puede exigir moral si renuncia al estatismo

Escribe
Juan García Hamilton
Ex candidato a vicegobernador de Tucumán (UCR)

[illegible], el Partido Radical [illegible] reivindicando [illegible] sufragio popular [illegible] administrativa [illegible] en el [illegible] la Generación del [illegible], pero no dejaba [illegible] liberales [illegible], pero a la [illegible] de la renovación, los gobiernos [illegible] a sus sucesores [illegible] del Bando o el acuerdo. Por eso, cuando en 1892 el presidente Carlos Pellegrini [illegible] a Hipólito Yrigoyen [illegible] conversar sobre la [illegible], don Hipólito [illegible] que los radicales pe[illegible] "[illegible], no concilia[illegible]".

A través de las elecciones libres garantizadas por la Ley Sáenz Peña desde 1912, el país completa su proceso democrático y los ciudadanos se igualan políticamente: **Ricardo Rojas** dijo que, al ingresar al radicalismo después de 1930, fue recibido por los nietos de los próceres (los **Alvear**, los **Alzaga**) y los hijos de inmigrantes (**Sabatini** y **Lebensohn**, por ejemplo).

El país no había tenido moralidad administrativa durante la colonia, ni tampoco en el período independiente. La Unión Cívica Radical la postuló en el '90, la mantuvo durante la abstención y la incorporó como ideal a la vida política. Cuando **Marcelo T. de Alvear** sugirió a un dirigente barrial participar de una maniobra poco ortodoxa, éste le contestó: "**Usted, don Marcelo, tiene toda la historia argentina en su apellido. Pero yo soy el tanito Spicchiafuocco y necesito los principios de mi partido para ser respetable**".

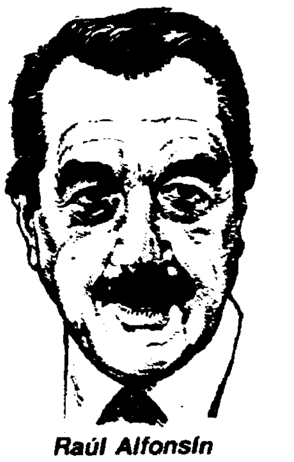

Raúl Alfonsín

Durante las décadas de abstención, el radicalismo no formula programas económicos concretos y sólo hace referencias vagas al tema. Apremiado por **Pedro Molina**, uno de los dirigentes más importantes del interior, para que se definiera entre proteccionismo o libre cambio, **Yrigoyen** responde lacónicamente que su "**programa es la Constitución**". Al asumir la presidencia, sin embargo, opta por medidas económicas estatistas y dice que "**el petróleo y la tierra son antes de la Nación que de los particulares**". Profundiza la estatización de los combustibles, avanza sobre el comercio exterior y nacionaliza parcialmente los ferrocarriles.

- **Intervencionismo**

Debemos tener en cuenta, **sin embargo, que se trataba de un momento mundial de auge del intervencionismo económico. Al salir de la Primera Guerra, Alemania e Italia descreen del capitalismo y la democracia** y crean el fascismo. En Rusia, en 1917 triunfan los bolcheviques. Después de la crisis de 1929, hasta en Estados Unidos se cuestionan las bondades del libre mercado y surgen las medidas intervencionistas de **John Maynard Keynes**.

En nuestro país había notables antecedentes de estatismo económico: durante la colonia, las tierras, las minas, la mano de obra indígena y el comercio ultramarino e interno estaban monopolizados o dependían de concesiones estatales. En 1907, el gobierno de **Figueroa Alcorta** había nacionalizado el petróleo el mismo día en que se descubrieron los primeros yacimientos de Comodoro Rivadavia.

¿Puede sorprender entonces que Yrigoyen y sus seguidores hayan pensado que a través del Estado podían eliminar privilegios e igualar económicamente a la población?

Consideremos que, además, después del golpe de 1930, el gobierno de **Justo** continuó con las medidas reguladoras, creando las Juntas de Granos y de Carnes.

- **Fracaso**

Es cierto, hoy está claro que los países de economías burocratizadas han fracasado en relación a los de economía libre. Pero ésta es una comprobación reciente. Ahora es fácil advertir que fue una contradicción del yrigoyenismo pretender moralizar y estatizar, puesto que la intervención gubernamental genera corrupción.

Cuando **Yrigoyen** escribía que el radicalismo enraizaba en Mayo, esto era correcto en relación al sufragio y a la moralidad pero no en lo que atañe a los monopolios estatales, **pueso que la Revolución de Mayo se hizo en favor del libre comercio.**

El debate está abierto y fue iniciado en el radicalismo por el propio Raúl Alfonsín con el discurso de Parque Norte, los anuncios petroleros de Houston y el intento de privatizar Aerolíneas. Mientras los **principios de sufragio popular y moralidad administrativa tienen más vigencia que nunca, el postulado del intervencionismo económico no puede dejar de ser revisado por un partido que se caracteriza por la racionalidad, la democracia interna y la defensa de las libertades.**

01-01

Una acusación que tapará los éxitos

Escribe
Rodolfo Azzaretto *

*Si recordamos los dramáticos días de los finales del gobierno de **Raúl Alfonsín** con argentinos disputando ferozmente por una bolsa de harina en medio del caos hiperinflacionario, mucho ha cambiado en la Argentina en casi 28 meses de la administración de **Carlos Menem**.*

*La adopción de una política económica seria, racional, de mercado. **La disciplina** fiscal, el recorte del poder de grupos económicos y sindicales, la resolución de dotar al país de una moneda provocan un corte con la Argentina vieja, paternalista, encerrada y prejuiciosa que nos llevó a la decadencia y al empobrecimiento generalizado. El país vuelve a crecer, pues recomienzan las inversiones productivas y ello se traduce en más trabajo y en mejor salario.*

La política exterior realista y basada en el interés nacional, alejándonos de posturas declamatorias que no sirvieron nada más que para perjudicarnos, es otro hecho a destacar al igual que medidas como la privatización de los medios de difusión electrónicos que aseguran una adecuada libertad de expresión.

*Muchos sectores políticos y grupos sociales coinciden con el programa de transformación y modernización que lleva a cargo con tesón y sin claudicación el gobierno nacional. **Esto debería articularse en una coalición formal que respalde esas políticas y en tal sentido se está trabajando en la Capital Federal y de ahí el respaldo al concejal Bellino en la reciente sesión donde se renovaron las autoridades del Concejo Deliberante porteño.***

Ello no implica que silenciemos aspectos del quehacer gubernativo que provocan** fundadas preocupaciones. En tal sentido, no podemos menos que recordar las advertencias de los demócratas en ocasión del incremento del número de jueces de la Corte Suprema. Dijimos entonces que **se estaba armando una Corte al servicio del gobierno y ciertos hechos nos dan la razón, como las acordadas por los conflictos electorales en el Chaco y Corrientes, y también señalamos que debería terminarse con el procedimiento de acuerdos secretos en el Senado para éstos y otros nombramientos.

El otro problema que nos preocupa, no solamente a nosotros, sino a la sociedad toda, es el vinculado a la corrupción administrativa. Sabemos que viene de lejos, con gobiernos de todo signo, pero ello no justifica el clima, la sensación que tiene la gente de una excesiva tolerancia para personajes de antecedentes políticos [illegible] encumbran en las altas esferas y se aprovechan de la amistad y protección [illegible] ellos [illegible] para su beneficio personal.

- ***Clima***

El gobierno, el [illegible] debe ser [illegible] épocas en [illegible] [illegible] a la [illegible] nar.

Precisamente, [illegible] nos del '30 que [illegible] con éxito la más [illegible] mundial del siglo, [illegible] llaron el país, [illegible] una red caminera, [illegible] caron la producción [illegible] tróleo, ampliaron los [illegible] carriles y administraron [illegible] eficiencia y honradez, [illegible] gando a quienes se [illegible] ban de los valores [illegible] como el ya citado [illegible] Palomar fueron [illegible] cayeron en el [illegible] por una forma de [illegible] como fue el fraude [illegible] Todos los [illegible] pados por [illegible] [illegible]

[illegible] a la [illegible] del [illegible] do el respeto [illegible] tiene que [illegible] decisión este [illegible] mundo social que [illegible] peto de los valores [illegible] nentes de nuestra civilización judeo-cristiana. En caso contrario, el clima enrarecido de la corrupción puede malograr los éxitos evidentes del gobierno y desprestigiar los cambios estructurales realizados tal como el fraude marcó otra época de realizaciones positivas para el desenvolvimiento económico-social nacional.

*** Concejal del Partido Demócrata (Capital)***

99 00895

Fracaso de Di Tella en Naciones Unidas: no logró el asiento para la Argentina en el Consejo de Seguri

La Argentina ha debido resignar su pretensión de aspirar a un asiento en el Consejo de Seguridad de las Naciones Unidas. Quienes lo vieron como un fracaso por la falta de apoyo del Tercer Mundo, se equivocan. Esto, claro, lo dirá Guido Di Tella. Pero esos críticos de la Cancillería insistirán contra una política errática, dominada por un interés material exagerado y decidida a tener un solo amante cuando hay otros partidos interesantes, como los capitales asiáticos, japoneses o alemanes, a los cuales el país les presta poca importancia. Y esto no es dicho por un marxista sino por el argentino que, se comenta, es más amigo de George Bush: el embajador argentino en los Estados Unidos, Carlos Ortiz de Rosas. Claro que estas palabras no pueden ponerse exactamente en boca del diplomático, del mismo modo que tampoco puede ponerse sobre [illegible] ses que aclaran el pensamiento y acción de Di Te[illegible] que son su fundamento: "Hemos adoptado un [illegible] implica perder autonomía. La ley sería: si hay un [illegible] del poderoso Estados Unidos que no afecte a nuestro [illegible] se debe votar por el poderoso. Si nos afecta poco, [illegible] bién. En caso de que nos afecte mucho, dudar".

Mejor, me abstengo

Escribe
Luis Calvo Anglada

El canciller Guido Di Tella selló una frase histórica

En la era **Di Tella**, la Cancillería realizó distintos cambios, introdujo un inusual desparpajo y, en aras de una búsqueda de imaginativo lenguaje, fijó una frase explicando la relación con los Estados Unidos que será histórica: "**las relaciones carnales**" (lo cual, sin apelar al léxico carcelario, demuestra en el mundo diplomático quién es quién, y cuál es la posición en esa vinculación, casi amoral entre Estados). Tan extremo es el amor que los mismos representantes norteamericanos señalan que "**nosotros podemos pedir 3 o 4 cosas, pero si nos dan 40 no es nuestra culpa**". Todo el mundo sabe, en ese universo del chismorreo de la política exterior, que la cuestión no es tener relaciones carnales sino ventilarlas. Todavía hay comunidades que no disponen de personería jurídica.

Pero el secreto tampoco es una característica de la gestión —a contrario sensu de **Domingo Cavallo**, que era un obsesivo en la materia— y ya el último fin de semana se filtró un "**canario**" de la Cancillería que alude a todas las modificaciones que el ministro Di Tella ha decidido para votar en Naciones Unidas. Que son, integralmente, un cambio notable de lo que hizo el país hasta el momento y que seguramente excede aquello de las "**relaciones carnales**". Sobre 42 votos, la Argentina se pronuncia sólo en 2 en contra, en 4 a favor y en el resto se recluye en la elusiva abstención. Parece que abstención es la palabra más fácil para definir la nueva política.

Y la Argentina se abstiene, por ejemplo, en la "**cesación de todos los ensayos nucleares**" y en la "**enmienda al Tratado sobre prohibición parcial de ensayos nucleares**". Justo cuando concretamente actúa en campos diferentes. Mientras el país en otros terrenos se desgarra las vestiduras por la democracia en Haití o en Cuba, se abstiene en casi todo lo que implique Sudáfrica, desde las "**consecuencias adversas del régimen**" a la "**supresión y castigo del Apartheid**". Para no mencionar algo más grave: también se abstiene frente "**al uso de mercenarios para la violación de derechos humanos y libre determinación**".

Algunas de estas nuevas iniciativas podrían ser justificadas en base a un interés crematístico, del mismo modo que se abstiene sobre "**armamento nuclear israelí**" o sobre las "**relaciones entre Sudáfrica e Israel**", que en rigor oculta la triangulación de armas luego del cepo norteamericano. Menos comprensible resulta la abstención sobre "**obras públicas para palestinos**" que, simplemente, parece una obra de caridad para gente realmente carenciada.

• Tropas

Sin embargo, y en esto uno puede pecar de un "**mal nacionalismo**", el país también se abstiene de la cuestión Guam, un verdadero escándalo que permite el asentamiento de tropas en territorios ocupados. Exactamente, lo mismo que ocurre en Malvinas. O sea, que en esta nueva era, y como lo que importa es la realidad (base de la doctrina peronista), no sólo hay que aceptar sino convalidar diplomáticamente que los británicos mantengan una base armada en Malvinas. Si no importa el fondo, es claro que tampoco importan [illegible] formas.

De cualquier modo, no [illegible] que preocuparse por todas [illegible] tas decisiones. La Argen[illegible] perderá el voto en las Na[illegible] nes Unidas a fin de año: [illegible] pagó la cuota correspondi[illegible] te y la abstención, esa regla [illegible] oro que instaló Guido Di [illegible] lla, será de hecho. No la [illegible] drá en cuenta ni el primer [illegible] el tercer mundo.

Nº DOCUMENTO
TIPO
FECHA
VINCULACIÓN

Hubo una oferta de u$s 55 millones por la Cuenca Austral. El gobierno pensaba obtener u$s 400 millones

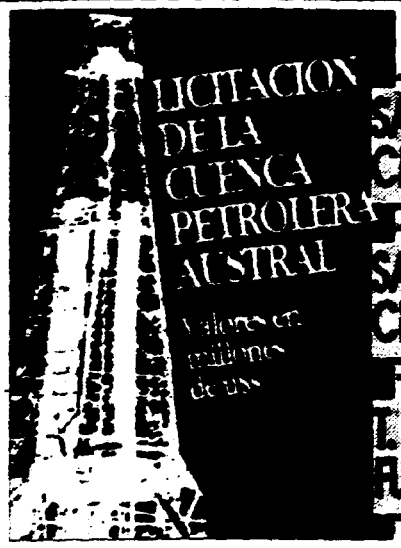

AREA		PRECIO PISO	OFERTAS (MILLONES DE U$S) I	II	III	IV
SANTA CRUZ I	ADJUDICADA	43,7	Quintana Pet. Marc Rich - C.G.C. 55,0	Tecpetrol 54,9	Bridas 27,0	—
SANTA CRUZ II	DESIERTA	153	Tecpetrol 106,0	Pérez Companc 70,0	Bridas 40,0	—
T. DEL FUEGO	DESIERTA	153	Pérez Companc 108,0	Tecpetrol 96,9	Bridas 65,0	Total- Shell 50,5

Primer fracaso petrolero: sólo adjudicaron un área

En un controvertido acto fracasó ayer por primera vez una licitación de tres áreas petroleras centrales pertenecientes a la Cuenca Austral. De las tres áreas, sólo se adjudicó Santa Cruz I al consorcio que integran Quintana Petroleum-Marc Rich y Compañía General de Combustibles, que ofreció pagar 55 millones de dólares, casi 12 millones de dólares más que el precio base fijado por YPF. Dada la situación, esa suma será ahora la única que ingresará al Tesoro en el curso de este año, mientras hasta ayer la expectativa del gobierno era obtener alrededor de 400 millones de dólares como mínimo.

Desde el primer momento el acto de ayer demostró que algo funcionó mal en esta licitación. De las 18 empresas y consorcios que habían sido precalificados en forma definitiva el jueves pasado, sólo se presentaron seis: Quintana-Marc Rich- CGC y Total Shell, los únicos dos consorcios con empresas extranjeras y Pérez Companc, Bridas, Astra y Tecpetrol, las cuatro locales.

Es decir, entre el jueves y ayer desistieron varias firmas sobre todo extranjeras; Norcen, Union Pacific, Deminex, Amoco, Occidental, Sipetrol-Anderman Smith y Enron.

Según los voceros empresarios, la primera dificultad de la licitación se presentó en el modelo de contrato que, dado el apuro del gobierno por recibir el efectivo, debía llevarse ya confeccionado por cada empresa de acuerdo con el elaborado por una consultora jurídica norteamericana. (El propósito era adjudicar y firmar los documentos ayer mismo.)

El tipo de contrato, que según los voceros privados, tendría fuertes incongruencias legales, habría sido el principal elemento para desalentar a las empresas extranjeras, al punto que el consorcio Total-Shell realizó una oferta muy baja por el área Tierra del Fuego e incluso la condicionó a la reconsideración de algunos puntos del contrato, lo que permite suponer que se intentó demostrar interés pero rechazo a las condiciones establecidas.

• Demora

La revisión de los contratos demoró casi tres horas la apertura de los sobres con las ofertas económicas. La mayoría tenía problemas formales, de modo que en un momento el titular de YPF, **José Estenssoro,** *advirtió que si no se lograba un consenso entre las empresas para evitar las impugnaciones, la licitación sería declarada desierta sin abrir los sobres.*

*La sorpresa fue aun mayor cuando se abrieron las ofertas. **Sólo en Santa Cruz I se superaba el piso fijado por el gobierno, aun cuando en número globales el piso fijado por el directorio de YPF ayer mismo por la mañana era modesto: 356,3 millones de dólares.** A esa cifra se habría llegado considerando un valor de 550 millones de dólares para el 100% de la cuenca, de la que se licitaba 70% y descontando en parte las inversiones obligatorias para los primeros cinco años por un monto de 30 millones de dólares.*

La convocatoria a las empresas a mejorar sus ofertas iniciales no tuvo suerte. Tras cuatro horas de cuarto intermedio, las firmas que ya habían cotizado declararon que no iban a modificar la oferta, en tanto, Bridas acercó un sobre con la misma propuesta del mediodía, lo que terminó de tensar a los funcionarios que a esa altura casi creyeron encontrarse frente a un complot empresario.

Si se suman las tres mejores ofertas presentadas para cada área, se llega a un total de 269 millones de dólares, lo que guarda una diferencia de 87 millones de dólares con respecto al piso fijado por YPF.

• Oferentes

Pero las empresas, además de presentar oferta por cada área por separado, podían cotizar por el conjunto o de a dos. Las empresas que ofertaron por el bloque entero fueron Pérez Companc con 287 millones de dólares (69 millones menos que el piso oficial), Bridas con 132 millones de dólares y Astra con 261 millones.

También Pérez Companc ofertó en bloque por Santa Cruz I y Tierra del Fuego (180 millones) y por Santa Cruz I y II (170,2), en tanto Bridas fue la única firma que cubrió todas las combinaciones, aunque con ofertas demasiado bajas en relación al resto.

La diferencia entre lo que fijó YPF como piso y las cotizaciones privadas más altas es atribuida por el sector privado a las dificultades para trasladar el gas de la zona. Es decir, a la hora de cotizar, las empresas descontaron la carencia de un gasoducto que permita captar un aumento de la producción.

• Gasoducto

El gasoducto del sur trabaja ya hoy a full con la producción existente, y como además había inversiones obligatorias en exploración de Santa Cruz I y II, desde la óptica empresaria "se obliga a buscar más petróleo y que en esa zona es también más gas, y no hay cómo transportarlo".

La observación remite, más allá de esta licitación, al límite que tendrá la gasificación de Gas del Estado, concebida con el criterio de que al haber más oferta gasífera, se construirán nuevos gasoductos sin el aporte del Estado.

Al término del día, YPF informó en un comunicado que Santa Cruz II tiene una producción de petróleo de 425 metros cúbicos diarios y de 5.500.000 metros cúbicos de gas por día, en tanto en Tierra del Fuego la producción de petróleo es de 1104 metros cúbicos por día y la de gas de 4.900.000 metros cúbicos también por día.

Consignó también el comunicado que "YPF está convencida del valor de mercado asignado a las áreas ofrecidas" y que la valuación fue fijada por "el método de flujo de caja descontado y considerando las reservas certificadas por consultores internacionales contratados y las estimaciones del banco de inversión actuante".

Buenos Aires, martes 17 de diciembre de 1991, AMBITO FINANCIERO

ENTRADA HA-
CRUZ-D

01-01

9200827

N° [illegible]
TIPO [illegible]
PRE[illegible]
FECH[illegible]
VINCUL[illegible]

El nuevo proyecto que envió Economía al Congreso sólo extiende las fechas para la presentación

Pocos estímulos para repatriar capitales

Escribe
Lidia Santacruz

La nueva versión del régimen para la repatriación de capitales incluida en este paquete de reforma integral del sistema tributario, mantiene casi incólume el texto que oportunamente ingresó a la Legislatura mediante el Trámite Parlamentario N° 16, con lo cual apunta casi con exclusividad a la normalización de las tenencias de moneda extranjera, divisas y bienes situados en el exterior restringiendo la regularización o ingreso de los capitales al ciclo económico de tales conceptos existentes en el país.

Básicamente se han realizado modificaciones en las fechas para que proceda el acogimiento a la normalización (períodos fiscales no prescriptos a la fecha de publicación de la ley y cerrados al 31.12.90, antes 30.6.91), a la vez que dispone como fecha para comenzar a ingresar la alícuota mensual el 1.1.92.

También se incluye el Impuesto de Sellos dentro de los gravámenes sobre los cuales este régimen produce efectos.

Por otra parte, se incorpora un régimen sancionatorio para quienes paguen fuera de término, hasta la pérdida de los beneficios por incumplimientos.

En virtud de ello, se brinda a continuación una sinopsis de los aspectos más destacables del proyecto de ley que tiene por objeto facilitar la repatriación de capitales y normalización de bienes en el exterior.

REPATRIACION DE CAPITALES

BENEFICIARIOS	• Personas físicas y suc. indivisas. • Sujetos del Art. 49 de la Ley de Impuesto a las Ganancias. • Sujetos comprendidos en los incisos a), b) y c) del nuevo gravamen a las Ganancias Distribuidas.		
OBJETO	Normalización de la tenencia de moneda extranjera, divisas o bienes en el exterior y, excepcionalmente, moneda extranjera en el país.		• Comprende los períodos fiscales no prescriptos a la fecha de publicación de la ley y en el B.O. y finalizados hasta el 31.12.90. • Si se trata de Activos o Ganancias Distribuidas, comprende los ejercicios finalizados durante los 4 años contados a partir de la entrada en vigencia de la normalización, sólo para moneda extranjera, divisas y bienes en el exterior.
EXCLUSIONES	Quienes se encuentren denunciados o querellados penalmente por delitos que se relacionen con el cumplimiento de obligaciones fiscales.		
EXTERIORIZACION	• Tenencia en el exterior de moneda extranjera o divisas.		Transferencia al país vía bancaria dentro de los 4 años desde la entrada en vigencia de la ley. Incluye cuentas corrientes, cajas de ahorro, plazos fijos, etc.
	• Demás bienes ubicados en el exterior.		Por medio de declaración jurada donde se individualizan los mismos, dentro de los 4 años desde la entrada en vigencia de la ley.
	• Tenencia en el país de moneda extranjera.		Deben ser importes iguales o menores a u$s 100.000. Por medio de declaración jurada dentro de los sesenta días de entrada en vigencia de la ley.
ALICUOTAS	Bienes exteriorizados dentro del:	1er. año: 1% 2° año: 1,5% 3er. año: 2% 4° año: 3%	Sobre el importe en A de la exteriorización según tipo de cambio comprador BNA, vigente a la fecha de exteriorización.
			MAS: Una alícuota mensual a partir del 1.1.92 de 0,166 o 0,332%, si son sujetos de Activos, sobre el monto de moneda extranjera al tipo de cambio comprador BNA, al último día hábil de cada mes, hasta que se produzca la exteriorización.

BENEFICIOS	• No hay obligación de declarar fecha de compra ni origen de los fondos.	
	• No se los considera incrementos patrimoniales no exteriorizados (Art. 25, inc. e L. 11.683).	No se aplica al impuesto [illegible] d.d.j.j. presentadas antes de [illegible] ley ni a las declaraciones [illegible] ciadas con otorgamiento de la [illegible] poco se aplica a retenciones [illegible] nes practicadas y no ingresadas.
	• Quedan liberados de toda acción civil, penal, administrativa, profesional, etc., lo cual alcanza a los socios administradores, gerentes, directores, síndicos, etc.	No alcanza a las acciones entre [illegible] culares.
	Quedan liberados por el pago de impuestos que hubieran omitido declarar.	— Ganancias, BP y Transf. [illegible] Monto de la materia neta imponible equivalente en A de la moneda, [illegible] bienes exteriorizados. — I.I. (excepto Tabacos) e IVA Monto de Operaciones liberadas Valor en A de tenencias o bienes [illegible] rizados POR: Monto total de operaciones declaradas registradas. Monto de Utilidad Bruta del ejercicio [illegible] berar. — Capitales, Patrimonio Neto y [illegible] Monto equivalente en A de los [illegible] o bienes exteriorizados. — Ganancias Distribuidas, Sociedades Comunidades: Art. 3°, inc. a): Ganancias netas [illegible] en el exterior, por su equivalente [illegible] correspondientes a los bienes, etc. [illegible] y no declarados. Art. 3°, inc. b): [illegible] período del art. 17: [illegible] correspondientes a los [illegible] tenidas en el exterior [illegible] rizados, en su equivalente en [illegible] Art. 3°, inc. c): Ganancias [illegible] valente en A obtenidas en el [illegible] declaradas, provenientes de los [illegible] teriorizados. — Ahorro [illegible] Incremento de la renta o patrimonio equivalente en A, de los [illegible] nes exteriorizados. —Pasivos tributarios: Diferencias de impuesto, que [illegible] no causen la incorporación de [illegible] posible, en su equivalente [illegible] nacias o bienes [illegible]
LIBERACION. IMPUTACION Y EFECTOS	• La exteriorización efectuada por las sociedades del Art. 49, inc. b) de Ganancias liberará el impuesto del período fiscal al cual se impute la liberación correspondiente a los socios en proporción a la materia imponible atribuible en función de su participación social.	
	• Las personas físicas y suc. indivisas liberarán con su exteriorización a las empresas o explotaciones unipersonales.	
	• La exteriorización podrá imputarse a cualquiera de los períodos fiscales comprendidos.	Una vez realizada la [illegible] Los montos imputados [illegible] o Transferencia de [illegible] ser imputados a los [illegible] tes.
	• La imputación se hará a valores homogéneos.	Variación operada en el [illegible] mes de exteriorización y el mes del período fiscal al cual se imputa [illegible]

ENTRADO [illegible]
03-02
9200529

BIENES, MONEDA EXTRANJERA Y DIVISAS COMPRENDIDAS	• La moneda extranjera y divisas que se hallen depositadas en instituciones bancarias del exterior al 1-4-91. • Bienes existentes en el exterior al 1-4-91. • La moneda extranjera existente en el país que se encuentre depositada en bancos el décimo día corrido contado desde la entrada en vigencia de la ley y en tanto el depósito se hubiera constituido a partir del 1-4-91.	Deberá permanecer depositada en una institución financiera del país por 90 días corridos desde la fecha de transferencia. Deberá permanecer depositada en las mencionadas instituciones por el término de 180 días corridos contados a partir del décimo día señalado.
INSTITUCION FINANCIERA. OBLIGACION —Certificado—	Deberá extender un certificado por la transferencia efectuada del exterior, en esa oportunidad, la que contendrá:	— Identificación del titular. — Identificación del banco exterior. — Transferencia en moneda extranjera. — Número de la boleta del impuesto especial, con monto, fecha y depósitos efectuados. — Lugar y fecha.
EFECTOS DE LA NORMALIZACION	Produce efectos sobre: Ganancias; Beneficios Eventuales; Transferencia de Inmuebles; Ganancias Distribuidas, Dispuestas o Consumidas; Capitales, Patrimonio Neto; sus respectivos gravámenes de emergencia; Activos; Contribución Solidaria L. 23.740; Contribución Especial de Emergencia L. 23.764; Revaluación de Hacienda; Activos Financieros; Transferencia de Títulos Valores; Impuestos Internos (salvo Tabacos); Valor Agregado; Ventas; Compras; Cambio o Permuta de Divisas; Sellos; Servicios Financieros; Gravamen de Emergencia sobre las Utilidades de las Entidades Financieras; Contribución Especial sobre el Capital de las Cooperativa. Ahorro Obligatorio Leyes 23.256 y 23.549.	

INCORPORACION DE BIENES GRAVADOS	En el Impuesto sobre los Activos son no computables en el ejercicio de incorporación y en el siguiente.	
INGRESO DEL IMPUESTO ESPECIAL	• Moneda extranjera y divisas.	En oportunidad de la transferencia mediante boleta [illegible] y [illegible]
	• Bienes	En la fecha de presentación de la declaración jurada.
	• Alícuota adicional	Hasta el día 15 del mes siguiente [illegible] responda, modificando [illegible] numerada.
	• Pagos fuera de término.	• Dan lugar a [illegible] resarcitorios. • La mora [illegible] por pago [illegible] hará [illegible]

TITULO
PROCEDENCIA
FECHA DE PUBLICACION

EL NUEVO GOBERNADOR BONAERENSE

más fondos

el ministro del Interior, **José Luis Manzano, y la familia** del flamante gobernador, a quien el Presidente le dedicó un especial saludo. En las bandejas restantes estaban los ministros que rato después juraban ante Duhalde. En un sector reservado a invitados especiales se encontraban el titular de la Cámara de Diputados, **Alberto Pierri**, los legisladores que ingresaron por el Frente Justicialista Federal —**Alberto Piotti y Felipe Solá** entre otros— y el titular del Consejo Nacional del Deporte, **Fernando Galmarini**.

Antes de la asamblea, Duhalde, acompañado por **Antonio Cafiero**, recorrió las instalaciones de la residencia de la gobernación donde habitará junto con su familia. **Macaya**, que había presidido a disgusto la sesión que en las primeras horas de la tarde consagró a Cafiero como senador nacional en remplazo de **Adolfo Gass** a partir del año próximo (ver aparte), entregó los diplomas que acreditaban los cargos de gobernador y vice a Duhalde y a Romá y luego les tomó juramento.

En la plaza unas tres mil personas se agolparon para tratar de ver de cerca al primer mandatario y a las nuevas autoridades. El rojo y verde de la Liga Federal dominaba en presencia al resto de las pancartas de diversas agrupaciones

Ya gobernador, Duhalde leyó un mensaje de media hora. Arrancó el primer aplauso cuando nombró al Presidente y el segundo cuando mencionó a **Juan Domingo Perón y a Eva Perón** como hijos dilectos de la provincia. También había mencionado a **Juan Manuel de Rosas, a Bartolomé Mitre y a Hipólito Yrigoyen**.

El flamante gobernador trazó un severo cuadro de la situación social de la provincia, anunció la futura transferencia de áreas de servicios estatales al sector privado y una racionalización administrativa que consideró ya en curso, con la reducción a la mitad de las subsecretarías y del 40 por ciento de las direcciones provinciales.

Recién desembarcado del gobierno nacional, Duhalde pasó rápidamente al lugar del reclamo, anticipando su solicitud por una mayor cuota de coparticipación federal.

"Buenos Aires, que aporta con el trabajo y el sacrificio de su gente más del 40 por ciento del producto bruto nacional, se encuentra, a la hora del reparto, abierta e injustamente discriminada", dijo utilizando argumentos similares a los que hasta ayer esgrimía Antonio Cafiero.

Duhalde recordó que en los últimos veinte años la provincia perdió diez puntos de fondos coparticipables, estimó que se dejaron de percibir mil millones de dólares anuales en referencia a lo que reciben Córdoba y Santa Fe y advirtió: "No estamos dispuestos a seguir subsidiando a otras provincias que hoy están mejor que la nuestra y cuyos pueblos tienen un mayor nivel de ingresos y de vida que nosotros".

Después, el vicegobernador **Romá** se estrenó como titular de la Legislatura cerrando la sesión. El Presidente y las nuevas autoridades hicieron luego un paréntesis de más de una hora y se trasladaron a la residencia del gobernador, donde algunos cambiaron su atuendo y se dirigieron luego al pasaje Rocha donde el escribano de la gobernación leyó el decreto de traspaso de mando que fue refrendado por Duhalde, Cafiero y el presidente Menem.

♦ **Un pasaje de humor**

Fue el primer mandatario el encargado de entregarle a Duhalde la banda y el bastón de gobernador, una costumbre que se había interrumpido y que el nuevo mandatario provincial quiso resucitar.

En el momento de colocarle la banda, el Presidente miró hacia el público —unas dos mil personas que llenaban el amplio salón del centro cultural— como haciendo un guiño por la ímproba tarea que lo aguardaba: hacer pasar la banda por la cabeza del nuevo gobernador. Duhalde se prendió al chiste y ambos rieron largamente una vez que la banda quedó calzada sobre su traje oscuro.

Luego juraron los ministros: **Carlos Dellepiane**, de Gobierno; **Jorge Luis Remes Lenicov**, de Economía; **Carlos Brown**, de Producción; **Juan Bautista Pampuro** de Acción Social; **Eduardo Quiñones** de Obras y Servicios Públicos y **Hugo Toledo** como secretario de la Gobernación.

El presidente Menem le coloca la banda de gobernador a Duhalde y [illegible] los asistentes al juramento para una broma a quien fue su acompañante [illegible] últimos cuatro años.

Elogios a tres puntas

Generoso, el presidente [illegible] elogios ayer, al terminar la [illegible] La Plata, ante la que [illegible] su primer mensaje como [illegible]

"Mi presencia aquí es un [illegible] los gobernantes que se van y a los que [illegible] el Presidente, alcanzando con [illegible] nio Cafiero que un rato antes [illegible] senador nacional por los [illegible]

"Por el mensaje de [illegible] veo que van a continuar en la [illegible] políticas que se han instrumentado [illegible] no nacional para todo el país". Rm. el [illegible] dedicarse a sí mismo algunos elogios.

Al final, Cafiero se llevó la senaduría

La Asamblea Legislativa de la provincia de Buenos Aires eligió ayer a **Antonio Cafiero como senador nacional por ese distrito para el período que comienza en diciembre de 1992 y culmina en diciembre del 2001.**

Cafiero terminó ayer su mandato como gobernador y ya había recibido el plácet del gobierno chileno para desempeñarse como embajador argentino en ese país, cargo que ocupará durante un año, hasta que asuma como senador.

Los senadores y diputados bonaerenses —muchos de ellos debutantes en sus bancas— reunidos en asamblea decidieron designar a Cafiero en remplazo del radical **Adolfo Gass**, pese a que aún le resta al médico de Tigre un año entero de mandato. Por este motivo los radicales se negaban a bajar al recinto, pero fueron convencidos luego de trabajosas negociaciones.

Tanto los representantes de la Liga Federal que orienta el flamante gobernador **Eduardo Duhalde**, como los del Frepebo que siguen al ex gobernador, acordaron definir cuanto antes quién sería el senador para evitar que el tema fuera —en el inicio de la gestión de Duhalde— en un factor de conflicto interno debido a las aspiraciones de distintos dirigentes a ocupar la ansiada banca.

El acuerdo del Frepebo y la Liga Federal pudo más que la débil resistencia de los ultramenemistas, liderados por el vicegobernador saliente **Luis Macaya**, que intentaron en vano cerrarle el camino a Cafiero.

Primero fue Eduardo Duhalde quien salió a respaldar públicamente la candidatura del ex gobernador de la provincia, y también lo hizo Carlos Menem, que además se encargó de desalentar cualquier embestida de los menemistas en la provincia.

Cafiero recibió **62 votos a favor** (peronistas, democristianos e intransigentes). Gass tuvo **32 votos** (radicales) y **Ricardo Quesada**, de la UCeDé, **6 votos**. Se abstuvo el senador **Manuel de Arma**, ex radical.

Por la noche, después de la jura de Duhalde y sus ministros en el pasaje Rocha, de La Plata, Cafiero realizó su último acto en la provincia: levantó los brazos y se dejó aplaudir largamente por los militantes peronistas.

ENTR
CRU
9-0031
02-05

Nº DOCUMENTO
TITULO Conflicto Provincia
PROCEDENCIA
FECHA DE RECEPCION
VINCULACION

NO ESTAMOS DISPUESTOS A SEGUIR SUBSIDIANDO A OTRAS PROVINCIAS, DIJO

Duhalde asumió y pidió

Carlos Serrat

Un abrazo de Duhalde y Cafiero, instantes después que la gobernación de Buenos Aires había cambiado de manos. La sonrisa de Menem le pone marco al momento.

Eduardo Duhalde reclamó una mayor cuota en la coparticipación federal al asumir ayer la gobernación de Buenos Aires, en presencia del presidente Carlos Menem. Duhalde trazó un severo cuadro de la situación social en la provincia y anunció la privatización de áreas de servicio y racionalización administrativa. En la jornada, la Asamblea Legislativa consagró anticipadamente senador nacional al gobernador saliente, Antonio Cafiero, quien remplazará dentro de un año al radical Adolfo Gass.

Con una broma —y la notable carcajada de ambos— sobre si la banda de gobernador sortearía la cabeza de **Eduardo Duhalde**, el presidente **Carlos Menem** entregó ayer los atributos del Ejecutivo provincial de Buenos Aires al ahora ex vicepresidente de la Nación, en el pasaje Dardo Rocha de La Plata.

La ceremonia de trasmisión del mando había comenzado a las 18,12, cuando el vicegobernador saliente **Luis María Macaya** declaró abierta la sesión de la Asamblea Legislativa y seis minutos después proclamaba gobernador al líder de la Liga Federal, que se impuso ampliamente en las elecciones del 8 de setiembre.

Enseguida ingresaba Duhalde acompañado por el jefe del Estado y desde uno de los palcos la banda del mítico **Tula** atronaba con el tema "Negro José" antes de atacar con **Los Muchachos Peronistas**, que fue coreada con entusiasmo por el vicegobernador entrante **Rafael Romá**, mientras Menem y Duhalde prefirieron el silencio.

En el palco de honor se había ubicado

ENTRADA HH
9200831

Nº DOCUMENTO
TITULO: UBALDINI dice que su ciclo gremial no está acabado.
PROCEDENCIA: 150024
FECHA DE [illegible]: 8-12-91
VINCULACION: 10033 —
1116 S —
5008 Sm /

Buenos Aires, domingo 8 de diciembre de 1991 ★ CLARIN

"MI ELECCION EN BUENOS AIRES FUE EXITOSA"

Ubaldini dice que su ciclo gremial no está acabado

Saúl Ubaldini jura creer para volver a tener el protagonismo perdido. Golpeado por su frustrada elección en Buenos Aires y por el contrapunto dado de los gremios que lo apoyaban en la CGT-Azopardo, el dirigente cervecero cree, no obstante, que su ciclo como dirigente gremial no está finalizado y que habría que preguntarle a Menem "por qué está enojado conmigo".

"No se puede decir que mi ciclo como dirigente sindical esté agotado. En principio, porque soy un hombre joven todavía. Además [illegible] una alternativa y mi participación en la discusión de proyectos no me la puede negar." Enardecido y en guardia para resistir su cuestionada estadía en la sede de Azopardo e Independencia, **Saúl Ubaldini** volvió a quedar en el ojo de la tormenta desatada por el desalojo del histórico edificio.

En una entrevista con **Clarín**, Ubaldini dijo que condicionó la entrega del inmueble al fallo de la Justicia y consideró que el radicalismo de hoy "asume posiciones que antes eran propias del peronismo". Cercado por la mayoría de sus viejos compañeros de ruta y con un pragmatismo político más ajustado a la hora, el cervecero se da ánimos para nuevas batallas. "Me siento más acompañado que nunca", afirma con voz entrecortada.

Lejos de aquellos días en que hostigaba al gobierno militar o de cuando llegó a lanzar 13 paros generales contra el gobierno de **Raúl Alfonsín**, el dirigente cervecero enfrenta los renovados cuestionamientos que se le hacen dentro y fuera del frente sindical con un poder en franca devaluación: el fracaso de su doble candidatura bonaerense sobre sus espaldas y la compañía de pares en peligro de gremios fieles retratan su actual capital político.

El [illegible] que le dio el Gobierno a la central menemista como la "única CGT" precipitó la decisión del titular de la CGT-San Martín, **Raúl Amín** para reconquistar el viejo inmueble de Azopardo e Independencia y sentar allí sus reales. Pero a Ubaldini no le pasa por alto que las primeras espadas del sindicalismo menemista no demuestran ningún apuro por retomar esa plaza y que la jugada tiene el sello personal del mecánico, necesitado como está de protagonismo ante sus pares.

"Si tengo que entregar la casa para facilitar la unidad de la dirigencia sindical, mañana mismo me voy", recita Ubaldini sobre una posibilidad que aún no se divisa —ni de lejos— en el horizonte de la geografía sindical. Más realista, prudente aguardar la resolución de la Justicia sobre el pedido de desalojo que impulsó la central oficialista a principios de 1990 para dar ese paso. "Vamos a aguardar y respetar la decisión judicial, sea cual fuere."

¿Respetará del mismo modo un fallo judicial que su anunciada renuncia a la [illegible] de la CGT-Azopardo y que retiró luego en [illegible] de 24 horas? "No [illegible] en mi decisión, [illegible] que no todos los [illegible] en la misma [illegible] que nosotros", [illegible] Ubaldini, la formulada por el [illegible] de sus adherentes de Azopardo en un plenario de las 62 Organizaciones, sin dejar de pasarle la factura a los rebeldes de San Martín que se alinearon en "las 62".

♦ Apoyos que se fueron

Sin conocer pausas, desde octubre de 1990 —cuando **Lorenzo Miguel** pateó el tablero y retiró a la UOM de Azopardo— **el éxodo de gremios de la central ubaldinista fue una constante.** Entre los más significativos se fueron alejando los sindicatos de Obras Sanitarias y de la alimentación, al tiempo que los combativos **Víctor De Gennaro** (ATE) y **Mary Sánchez** (CTERA) dejaban su silla vacía en el consejo directivo.

La doble candidatura a gobernador y diputado bonaerense de Ubaldini al frente de una heterogénea alianza de agrupaciones del nacionalismo más rancio aceleró la partida de esos gremios que aún tenían la esperanza de que el cervecero liderara un frente de centroizquierda, más emparentado con el peronismo disidente. Hoy, Ubaldini parece no estar arrepentido por esa incursión electoral.

ENTRADO 44-1
CRUZADO

01-02

9200832

Nº DOCUMENTO
TÍTULO
PROCEDENCIA
FECHA DE PROCE.
VINCULACIONES

"Sigo pensando que mi elección fue exitosa. Los míos, fueron los votos más baratos de la historia. ¿Si voy a reincidir? Todavía no lo sé, pero me siento con buenas expectativas, ya lo dijo Simón Bolívar: «Hay que reconocer la derrota para después conseguir el triunfo»", pontificó Ubaldini.

Aunque lenta, la futura integración de un nuevo Consejo del Salario con 16 representantes gremiales —que prevé la Ley de Empleo— agita las aguas del sindicalismo oficialista, donde los apellidos comienzan el previsible juego de ir y venir. El nombre de Ubaldini, sin embargo, no tiene adherentes para sumarse a esa estructura.

● **El enojo con Menem**

Ubaldini no cree que el presidente Carlos Menem sea el principal artífice de su abrupta baja de acciones en la bolsa sindical. "Yo trabajé de lleno para que él fuera presidente y también gobernador de La Rioja. Habría que preguntarle a Menem por qué está enojado conmigo si yo jamás personalicé en él las críticas que le hago al Gobierno." Su alianza con Miguel y su ex archienemigo Luis Barrionuevo para instalar un bloque de resistencia a las reformas laborales que impulsó el Gobierno tampoco le parece motivo suficiente para hacerse acreedor de la indiferencia de Menem.

"Es un error cuando me sindican como si yo estuviera en contra de todo lo que hace el Gobierno, que tiene aciertos y errores", juzga Ubaldini, para quien su discurso "está más actualizado que nunca". "El mundo se mueve a una velocidad vertiginosa y hay [illegible] que hacen que hoy los radicales sustenten posiciones que antes tenían los peronistas; por eso me río cuando me tildan de anti[illegible]."

[illegible]

ENTRADO
CRUZ DO

Nº ESCRITO
TITULO Medida de [illegible] ROMERO FERIS.
PRECEDENCIA [illegible]
FECHA DE [illegible] 9/12/91
VINCULACIONES 10053 /
1116 /
1204 /

La Ley 9/12/91

La Justicia correntina avaló a Romero Feris

Desestimaciones: El Superior Tribunal de Justicia no hizo lugar a un pedido de nulidad de la elección del candidato justicialista a la gobernación, hecho por peronistas y radicales.

Con [illegible] el pasado día Pacto Autonomista Liberal [illegible] Superior Tribunal de Justicia [illegible] a los pedidos de nulidad [illegible] y radicales [illegible] del pasado 27 de octubre [illegible] de Romero Feris [illegible] de Justicia [illegible] de los votos [illegible] el fallo [illegible] Cano, [illegible] de [illegible] de anulación.

De los votos, [illegible] de los 22 de noviembre último, [illegible] los 13 ejemplares de [illegible] Justicia, [illegible] Cano, [illegible] para votar [illegible] Ruiz y [illegible] Cano.

Aquella votación se llevó a cabo durante una sesión en minoría, con relevantes ausencias de los doctores peronistas y radicales.

En los comicios del 27 de octubre último, el candidato del Pacto Autonomista Liberal obtuvo la mayor cantidad de votos, pero no alcanzó a reunir la mitad más uno de los miembros del Colegio Electoral.

El fallo del Superior Tribunal, contenido en 22 carillas, puede ser recurrido por vía federal ante la Corte Suprema de Justicia, según informaron voceros de aquel cuerpo judicial.

Por el rechazo votaron los ministros Víctor Hugo Maidana y Gustavo Adolfo Ducatenzeiler, la ministra subrogante Ana María de Adelantado, y el presidente del cuerpo, César Guillermo Cáceres Dumesy.

En su dictamen, este último se refirió a la ausencia de los doctores justicialistas y radicales a la sesión del 22 del mes pasado: "Habí comprobado y admitido que los propios recurrentes que ya concurrieron a la instancia debida, ya dedujeron, en la que debían ejercer sus derechos y, también, cumplir con deberes constitucionales".

Recordó las facultades del Colegio Electoral y sostuvo que el incumplimiento sin explicaciones por parte de alguno de sus integrantes "no puede ni debe impedir la facultad que el mandato electoral derivado de las elecciones del 27 de octubre le había conferido".

Por la completación de la orden de nulidad votó la doctora Isabel Alonso Hachen, quien también rechazó la nulidad de los electores que no concurrieron al recinto.

Para el juez, con ausencia "no colectiva ni inglobante", la elección por los electores presentes

[redacted]

La oposición, que acusa la candidatura del justicialista Alberto Di Filippo a la gobernación, en su esfuerzo por revertir la situación judicial, planteó –aunque sin grandes posibilidades favorables– una [illegible] extraordinaria ante el Superior Tribunal correntino, para que el mismo declarara [illegible] que [illegible] asumir la gobernación [illegible].

Estrategia opositora

Como parte de la estrategia, la oposición [illegible] para el próximo [illegible] a las 18 [illegible] el gobernador [illegible].

En su dictamen, [illegible] a esa medida, que [illegible] supuesta duda [illegible] del [illegible].

En [illegible] [illegible] [illegible]

Nº. [illegible]
TITULO Explicando la reforma del Ejército.
PROCEDENCIA [illegible]
FECHA DE [illegible] 9/12/91
VINCULACIONES [illegible]

Explican la reforma del Ejército

La Voz 9/12/91

La visita que realizaron el ministro de Defensa, Antonio Erman González, y el jefe del Estado Mayor General del Ejército, general de división Martín Balza, a las guarniciones militares más australes permitió a los cuadros conocer en forma directa los aspectos más importantes de la reforma militar.

Fue necesario que el titular de la cartera de Defensa recorriera más de 7000 kilómetros en avión y helicóptero para que pudiera tomar contacto, entre otros, con los cuadros del Regimiento de Infantería Mecanizada 35, en Rospentek, y presenciar en el Lago Fagnano, en Ushuaia, un ejercicio conjunto de fuerzas especiales del Ejército, la Armada y la Fuerza Aérea.

El contacto personal del funcionario político y del jefe militar con hombres que prestan servicio en lugares donde la falta de comunicación ahonda y profundiza los problemas, fue positivo, según estimaron fuentes del Ejército, "ya que permitió que la preocupación que originó la tan mentada racionalización, como parte de la reforma militar, se disipara, aunque sea parcialmente".

Tres puntos

Una reforma que, según explicaron González y Balza a los cuadros, tiene tres puntos.

La primera, que ya está en marcha, es la ya [illegible] de inmuebles que no tengan un uso justificado en el Ejército y la unificación y traslados de unidades.

La segunda es el nuevo sistema de calificación de los cuadros, que obligará al oficial y al suboficial a una [illegible] permanente. Según dijo el general Balza "hay que privilegiar la excelencia en todo".

La tercera, [illegible] es la [illegible] racionalización de personal. [illegible] [illegible] cida.

Tanto el ministro González como Balza aclararon que ese punto de la reforma todavía está en estudio y sostuvieron que "nada de lo que se dijo es cierto".

Sus afirmaciones, si bien disminuyeron la ansiedad de los cuadros, no alejaron totalmente las preocupaciones del sector.

> **Gesto**
>
> Finalizado el ejercicio en el lago Fagnano, el ministro de Defensa, Antonio Erman González, [illegible] con los cuadros.
>
> La [illegible] había [illegible] una campera verde, similar a la que utilizan las fuerzas [illegible].
>
> Un suboficial le pidió [illegible] [illegible] con la [illegible] de los [illegible].

Vidas difíciles

Pero en esas [illegible] las inquietudes del [illegible] no pasan sólo por la racionalización.

Los problemas [illegible] se agravan por la [illegible]ción, el clima y [illegible].

En la guarnición de [illegible] un voraz incendio destruyó, el año pasado, el casino de suboficiales y consumió todas las pertenencias de los que allí vivían.

En la guarnición de Río Santa Cruz el único médico es un [illegible] dentro de unos [illegible].

En Rospentek, donde el ministro [illegible] había [illegible] un teléfono, el servicio [illegible] por falta de pago.

En esta [illegible] [illegible] [illegible] [illegible] ramás".

Francisco J. [illegible]

ENTRADO HA
CRUZADO

01-01

9200834

Nº DOCUMENTO
TEMA 28/5/2
FECHA
VINCULACION

Buenos Aires, lunes 9 de diciembre de 1991, Ambito Financiero

Redrado aspira a que las acciones se vendan entre u$s600 y u$s800 millones

Confirman que la teleacción cotizará el 23 de diciembre

El titular de la Comisión Nacional de Valores, Martín Redrado, estimó que el próximo 23 de diciembre comenzarían a cotizar en Bolsa las teleacciones y que se obtendrían por esta licitación entre u$s 600 y u$s 800 millones. Afirmó que no creía que los desembolsos de fondos generaran problemas de liquidez y aseguró que de surgir algún inconveniente no dudaba de que el BCRA tomaría las medidas adecuadas.

En diálogo con **Ambito Financiero** el titular de la Comisión de Valores dejó en claro que **es decisión del gobierno que quede parte de la demanda insatisfecha de forma de garantizar un precio sostenido al papel en la Bolsa.** Ello implica que si bien se considera que no será necesario, **podrá rechazarse parte de la oferta, aun la presentada por encima del precio base de 0,1650 por acción.**

• **Confianza**

Redrado estima que las acciones se venderán a un valor que se ubica entre **u$s 600 y u$s 800 millones** y corresponderá 40% a inversores locales y 60% a extranjeros. No cree que el desembolso —que en el caso de las ofertas minoristas se irá concretando esta semana y para los mayoristas el día 13 del corriente— genere grandes problemas de liquidez. Por una parte el grueso de las compras se concretaría por inversores extranjeros o por capitales radicados en el exterior. En el caso de las compras minoristas muchos fondos podrán salir de los colchones y a lo sumo representarán entre u$s 150 y u$s 200 millones.

Por otra parte, está seguro que **si hay problemas de liquidez el Banco Central continuará aplicando medidas como las ya implementadas —pases o baja de encajes— para garantizar la liquidez del mes.**

Como considera que quedará demanda insatisfecha se mostró convencido **de una evolución favorable para el papel.** Recordó la excelente performance de Telmex tras la privatización y también la de la British Telephone señalando que una privatización en el mercado de capitales que resultó en una fuerte baja inmediata del papel fue la de British Petroleum, porque se trató de una emisión muy grande que dejó a los bancos excesivamente colocados y por ende imposibilitados de hacer mercado para el título. En relación **al tipo de cambio que rige para la acción precisó que será el que rija el día 13 de diciembre.** No obstante los bancos y agentes que están desde hoy recogiendo las inversiones del público para la colocación minorista podrán tomar las inversiones en dólares o en australes y las convertirán a dólares al tipo de cambio vigente para la divisa en el mercado.

En cuanto al tema que inquieta a los más apurados en tomar diferencia de cuándo estima que se iniciará la negociación en Bolsa de las acciones telefónicas afirmó que teniendo en cuenta que la liquidación se hará el día 17 para la colocación mayorista, **el día 23 ya podría comenzar a negociarse las teleacciones en la plaza accionaria.**

Acciones de Telefónica de Argentina SA

COINTEL SA (sector privado)	60%
Estado argentino (lo que ahora se vende)	30%
Personal que pertenecía a Entel	10%
	100%

Acciones de COINTEL SA

Inversor	Tenencia (en %)
CVC (Citicorp Venture Capital)	20,00
Banco Río de la Plata SA	15,26
Telefónica International	10,13
Invesora Catalinas	8,31
Banco Central de España SA	7,04
Sociedad Comercial del Plata SA	5,24
Banco Hispano Americano SA	5,00
Tetarg Investmen Corp.	4,33
Southtel Equity Corporation (APDT Fund)	4,22
Zürich Ltd.	4,16
The Bank of Tokyo Limited	4,16
The Bank of New York	4,16
Otros inversores *	7,99
	100,00

* Ninguno tiene más de 4,16 por ciento.

EMPIEZA LA VENTA DE TELEACCIONES

FACTURACION DE TELEFONICA[1]

Concepto	Millones de u$s	% del total
Servicio medido	648,6	58,35
Cargos mensuales básicos	180,7	16,26
Cargos por instalación	21,8	1,96
Líneas directas	47,0	4,23
Teléfonos públicos	26,1	2,35
Cooperativas y otros	79,7	7,16
Cargos satélite Telintar	83,0	7,47
Cargos satélite Startel	24,7	2,22
TOTAL	1.111,6	100,00

1 Surge del balance al 30.9.91 con 11 meses de operación. Se toma el valor del dólar a ₳ 9910.

CLAVES PARA INVERTIR

- Las acciones ofrecidas comprenden la cantidad de 3.536.272.127 acciones Clase B, de 1000 australes valor nominal cada una y derecho a un voto por acción. Están emitidas en forma "escritural". Tienen derecho a dividendo a partir del 1 de octubre de 1991.
- La venta se divide en tres segmentos:
- **Colocación mayorista competitiva:** La cantidad ofrecida es 15% del capital de Telefónica, o sea 1.768.136.063 acciones. El precio a cotizar por acción ha de ser expresado en dólares y es pagadero al contado contra notificación de la adjudicación.
- **Colocación mayorista no competitiva:** La cantidad ofrecida es de 7,5% del capital de Telefónica, o sea 884.068.032 acciones. El inversor formulará una orden de compra en firme por el **monto en dólares** que desee invertir. Las acciones serán adjudicadas al precio que resulte de la colocación mayorista competitiva y es pagadero al contado.
- **Colocación minorista:** Puede participar toda persona física residente en la República Argentina. La cantidad ofrecida es de 7,5% del capital de Telefónica, o sea 884.068.032 acciones. El inversor formulará una orden de compra en firme por el **monto que desee invertir**, en australes o en dólares, pagadero a la presentación de la oferta. El precio por acción será el que resulte de la colocación mayorista competitiva menos 5% en concepto de descuento especial.

COLOCACION MINORISTA

- **Monto mínimo y máximo de inversión:** Entre 1000 y 5000 dólares por persona. Estos límites rigen aun cuando la operación se formalice a nombre de dos personas. No impiden, sin embargo, que la misma persona participe en la colocación mayorista si así lo desea.
- **Ante quién se formaliza la compra:** Entidades financieras habilitadas, agentes de Bolsa y agentes del Mercado Abierto.
- **Cómo se paga:** En billetes dólar estadounidense o en australes por el equivalente al tipo de cambio fijo.
- **Identificación personal:** Los datos personales del adquirente deben necesariamente figurar en la solicitud de compra, a fin de que las acciones que le resulten adjudicadas puedan ser inscriptas a su nombre en el Registro de Acciones Escriturales de la Sociedad.
- **Cómo enterarse del resultado de la adjudicación:** El colocador interviniente recibirá una lista de compradores, con la cantidad de acciones adjudicadas a cada uno. Posteriormente, el agente de Registro hará llegar a cada colocador los comprobantes de inscripción en el Registro de Accionistas, para que sean entregados a sus clientes.

COLOCACION MAYORISTA

- **Monto mínimo y máximo de inversión:** El monto mínimo por el que podrán participar los inversores mayoristas será de u$s 5000, no existiendo límite máximo.
- **Ante quién se formaliza la oferta:** Ante entidades financieras habilitadas.
- **Cómo se paga:** Unicamente en dólares estadounidenses (billete o transferencia bancaria), contra notificación de adjudicación por parte del colocador mayorista interviniente.
- **Qué pasa si el total de solicitudes excede la cantidad de acciones ofrecidas:** En el caso de la colocación mayorista no competitiva se aplicará un sistema de prorrateo simple. En la colocación mayorista competitiva sólo aplicará el prorrateo simple en el último nivel de adjudicación.
- **Cómo se cotiza:** En la colocación competitiva los interesados deberán formular una propuesta de compra en firme por la cantidad indicada, al precio por acción expresado en dólares estadounidenses que resuelvan cotizar. En la colocación no competitiva deberán especificar sólo el monto que desean invertir.

ENTRADO HA
01-01
9200835

Nº. DOCUMENTO
TITULO Radicales quieren Ley de Acefalía con Duhalde
PROCEDENCIA 150027
FECHA DE ... 9-12-91
VINCULACION ...

Dicen que la Asamblea Legislativa debe designar al vice sin mediar elecciones

Los radicales quieren Ley de Acefalía también con Duhalde

El diputado nacional (UCR) **Carlos Mosca** se sumó a la polémica surgida por la renuncia de **Eduardo Duhalde** a la vicepresidencia de la Nación. Elaboró un proyecto de ley de acefalía "con el fin —dice— de contribuir a solucionar el problema que hoy afrontan los argentinos que han votado por una fórmula presidenciable por el período de seis años".

Los puntos más salientes de su proyecto son los siguientes:

- En caso de enfermedad o ausencia del país del presidente y vice, el PE será desempeñado interinamente por el presidente del Senado; a falta o inhabilidad de él, por el titular de la Cámara de Diputados, y en defecto de éste, por el presidente de la Corte Suprema.
- En los casos referidos específicamente al vicepresidente, será desempeñada por el vicepresidente provisional del Senado.
- En caso de muerte, destitución o renuncia del presidente, le sucederá automáticamente el vice, quien concluirá el mandato.
- Cuando algunas de estas causas ocurran con el vicepresidente, dentro de los 30 días corridos, las cámaras del Congreso reunidas en asamblea eligirán al funcionario que concluirá el mandato. La elección deberá recaer en un funcionario que reuna los requisitos del artículo 76 de la Constitución nacional, y ejerza los siguientes cargos: senador nacional, diputado nacional o gobernador.
- En caso de acefalía conjunta, por las causas antes apuntadas, será también la Asamblea Legislativa la que eligirá a los dos funcionarios.
- Si el Congreso estuviera en receso, se lo convocará a sesiones extraordinarias en un plazo de 24 horas.
- El funcionario que asuma el PE tendrá el título de "presidente provisional".
- El presidente provisional no podrá ser candidato a presidente o vice en los comicios inmediatos.

Carlos Mosca

En los fundamentos del proyecto, el diputado **Carlos Mosca** señala que "la acefalía constituye una modalidad de emergencia institucional y que necesita de previsibilidad normativa para evitar que se recurra a soluciones que no son el fruto de la mesura ni del equilibrio, que puede concluir en una crisis mucho mayor que la que se pretende evitar".

"La Ley 20.972 —agrega— ha demostrado contener lagunas importantes en su regulación, que requieren ser subsanadas mediante un régimen normativo, que tenga la característica de ser orgánico y se aproxime a una interpretación ajustada al espíritu del constituyente."

920083б

TITULO falta de geopolítica es causa de crisis arg.
PROCEDENCIA 150627
FECHA DE P... 9-12-91
VINCULACION 10033
1164
11502

Sucesivos gobiernos prescindieron de una política global en este campo

La falta de geopolítica es la causa de la crisis argentina

DF. 9-12-91

Escribe
Federico Ruiz Guiñazú
Experto en temas geopolíticos

¿Tiene la Argentina una geopolítica nacional, de carácter permanente, con objetivos y estrategias definidas?

Creemos que desde hace varias décadas prescinde de ella.

Empecemos por definir la geopolítica como la acción orientadora de la política interior y exterior de una nación, basada *en primer término en* el influjo de su espacio geográfico sobre su acontecer histórico. Coadyuvan al mismo fin los factores económicos, sociales y culturales.

La brevedad de un artículo sólo nos permitirá referirnos a la geopolítica de los problemas internos del país. Los referentes a nuestra política exterior no pueden ser tratados sucintamente en esta oportunidad.

La visión geopolítica del gobernante, proviene generalmente del pensamiento de una clase dirigente, poseedora de una clara percepción del espacio geográfico que le es propio, así como el de sus países vecinos. Tal fue el caso de la generación del '80.

A partir de la segunda década de este siglo, ese discernimiento faltó en nuestros hombres de gobierno.

En efecto, el General Roca falleció en 1914. Han transcurrido 77 años, y aún no ha sido terminada la conquista del desierto. La eclosión de la Pampa Húmeda obnubiló nuestros gobernantes.

Las zonas marginales quedaron relegadas.

La Patagonia no llega a tener en 1991, dos habitantes por kilómetro cuadrado.

Ochenta por ciento está radicado en las dispersas ciudades. Hay zonas vacías.

A Tierra del Fuego se accede por una servidumbre de paso, a través del territorio chileno. En vano reclaman los fueguinos el tantas veces prometido servicio de cabotaje al continente.

La estratégica isla de los Estados está deshabitada.

• Mala herencia

Contrariamente a lo sucedido en Brasil, cuyo inicio como nación fue encauzado por la Corte portuguesa instalada en su territorio, provista de sagaces asesores, nosotros recibimos una mala herencia geopolítica de España. En la época colonial se cometieron garrafales desaciertos. Después de la gloriosa época de descubrimientos y fundaciones en los siglos XV y XVI, España decae. Terminan los Austrias y sobrevienen los Borbones, a quienes el general San Martín acusaba "de hallarse reducidos al último grado de imbecilidad y corrupción" (1).

La nueva dinastía y sus miopes cortesanos no captaban, sin duda, la escala geográfica de América. Así se explican dos hechos que nos perjudicaron gravemente: 1) El obsoleto monopolio comercial entre la metrópoli y sus colonias. Provocó el contrabando y la proliferación de corsarios y piratas, quienes enriquecieron a sus patrocinantes y empobrecieron a España. 2) Obligar a Buenos Aires a abastecerse por vía terrestre desde Lima, hasta que Carlos III crea, en 1776, el Virreinato del Río de la Plata. Más de dos siglos sometidos a esa ominosa servidumbre.

A pesar de su aislamiento obligado, la Argentina borbónica demostró su patriotismo. Una y otra vez desbarató las pretensiones portuguesas de instalarse en Colonia del Sacramento y dominar la Banda Oriental. Recuérdense los triunfos de los gobernadores Garro y Zabala, o del Virrey Cevallos.

Es que hay un principio conocido en geopolítica. En las cuencas fluviales de curso compartido siempre se producen conflictos entre el [illegible] de las nacientes, y el dueño de la desembocadura. Los portugueses primero, los brasileños después, trataron de obtener la hegemonía de la Cuenca del

Las sucesivas victorias sobre los invasores ingleses, dieron a los criollos conciencia de sus posibilidades militares. La revolución de Mayo, y los hechos posteriores, constituyeron el primer arrebato con trasfondo geopolítico. Los 500.000 nativos que en aquel entonces ocupaban un territorio de casi 5 millones de kilómetros cuadrados, lucharon valerosamente por mantenerlo y pudieron conservar gran parte del mismo. El genial Libertador completó la eclosión geopolítica.

No fue comprendido por sus coetáneos, ni quedaron seguidores compenetrados de su idea.

Un período de caudillismo y anarquía se prolongó por décadas. El antagonismo entre Buenos Aires y el interior se intensificó. Recién en 1880, al definirse la capitalidad de la República, el país entró en la senda correcta. En la década anterior y posteriores a esa fecha se produjeron tres hechos geopolíticos de singular importancia: la guerra con el Paraguay, la conquista del desierto y la masiva inmigración europea.

El primero fue un penoso traspié. Paraguay fue derrotado a un costo de 50.000 argentinos y 600.000 paraguayos muertos.

La segunda, la conquista del desierto, significó, al ser destruidas las fronteras indias que cercenaban el país, la incorporación definitiva del Chaco y la Patagonia. Es el acontecimiento más importante de la historia geopolítica argentina.

El tercero, la gran inmigración, fue un hecho tan trascendente que significó una verdadera mutación de sangre en el pueblo argentino. Sus consecuencias están latentes e inconclusas.

Lamentablemente, la excelencia de la generación del '80, no pudo, o no supo, trasvasarse a su posteridad política y cultural. Con posterioridad a la Segunda Guerra Mundial, caímos durante varias décadas en la inestabilidad, agravada por momentos de anarquía. Lo cierto es que carecemos hoy de una clase dirigente enraizada en el pensamiento legendario y la visión del futuro país que tuvieron, un Sarmiento, un Mitre, un Roca, un Pellegrini.

Se explica así el debilitamiento de nuestra conciencia territorial y marítima. Para el habitante del conurbano el espacio geográfico argentino termina a pocos cientos de kilómetros de la avenida Gral. Paz. Afortunadamente no sucede lo mismo con el ciudadano del interior.

Somos uno de los países más importantes del hemisferio austral; el 8° país del mundo en extensión, un verdadero subcontinente con abundantes recursos naturales. El mar argentino con 3.000.000 de km2 y más de 4000 km de costa, es uno de los más ricos del mundo. Hoy está parcialmente usurpado por Gran Bretaña.

Territorio y población son dos pilares fundamentales en la estructura de una nación. Nuestro espacio geográfico no sólo es continental, como lo vivimos ahora. Su parte marítima es igualmente importante. Debe ser reordenado considerando esos dos aspectos, y contar además con una población mejor distribuida.

¿Suena esto a utopía? Sin embargo es mucho menos difícil que la reorganización que han realizado, o deben realizar, países como Alemania, Israel, Indonesia, Yugoslavia, Sudáfrica o la Unión Soviética, con graves problemas que según los casos son de espacio, de límites, étnicos, religiosos, culturales o de odios irreconciliables.

En nuestro caso se trata de tener en claro nuestras ventajas competitivas, y saber aprovecharlas para proyectar un modelo más actualizado de país. Lo más importante es que cuente con el apoyo de una voluntad política dispuesta a darle gravitación en el escenario internacional.

(1) Proclama a los Pueblos del 15 de noviembre de 1820. Citada por Jorge Mayer en "La Alborada, San Martín y Alberdi". Pág. 79.

9200837

Nº. DOCUMENTO ....
TITULO Presencia hegemónica del PJ en el Congreso.
PROCEDENCIA ...... [illegible]
FECHA DE [illegible] 10/12/91
VINCULACION ...... 10033 /
...... [illegible] /
...... [illegible] /

LA NACION 10/12/91

Asumen hoy los nuevos diputados

Presencia hegemónica del PJ en el Congreso

Amplió su ventaja en la Cámara baja

Con casi el 40 por ciento de los votos [illegible] en las últimas comicios, el PJ [illegible] una clara hegemonía en el [illegible] y en las gobernaciones.

[illegible] de las diputaciones [illegible] de la Cámara baja [illegible] al tiempo que afianzará su mayoría absoluta en el Senado. [illegible] su ventaja sobre la UCR en la Cámara baja, al tiempo que afianzará su mayoría absoluta en el Senado.

Tales consideraciones surgen de un trabajo [illegible] por el Centro de Estudios Unión para la Nueva Mayoría, en el que se afirma, además, que el justicialismo tiene grandes posibilidades de dominar los dos tercios de la Cámara de Senadores en el período 92-95.

El trabajo toma como referencia los votos para diputados nacionales de las cinco elecciones realizadas entre 1983 y 1991.

De allí surge que el PJ y sus diversos frentes obtuvieron en 1983 el 38,7 por ciento, descendieron al 34,9 dos años después, mientras que en 1987 consiguieron el 42,9. En 1989 realizaron su mejor elección, con el 46 por ciento.

Las últimas elecciones del PJ para diputados, en las que logró el 40 por ciento de los votos, resultan un elección promedio, superior a las de 1983 y 1987, pero inferior a las de 1987 y 1989, dice Nueva Mayoría.

Bipartidismo atenuado

Entre las conclusiones del estudio se señala que la suma de los votos de los 24 distritos muestra que entre radicales y peronistas no suman el 70 por ciento de los votos, es decir que, aunque continúa en vigor un sistema bipartidista, resulta más atenuado que en otros comicios.

La UCR, indica el trabajo, [illegible] vuelto a sus niveles históricos [illegible] riores a la década del 80, mientras que las fuerzas de centro y los partidos provinciales registran un incremento constante.

En el período 1991-93 el justicialismo tendrá una holgada primera minoría en Diputados, faltándole sólo 10 bancas para acceder a la mayoría absoluta.

En el Senado

La proyección provisoria de la composición del Senado para el pe-

[illegible]

Composición de la Cámara [illegible]

Partidos	85-89	[illegible]	[illegible]	[illegible]
[illegible]	[illegible]	[illegible]	[illegible]	[illegible]
PJ	115 (45,3)	[illegible]	[illegible]	[illegible]
[illegible]	[illegible]	[illegible]	[illegible]	[illegible]
Centro izquierda	3 (1,2)	[illegible]	[illegible]	[illegible]
Otros	[illegible]	[illegible]	[illegible]	[illegible]

Fuente: Centro de Estudios Unión para [illegible]

[illegible]TRADO H.A.-
[illegible]ZADO ✓

CA-EA

9200838

Nº DOCUMENTO
TITULO Di Tella termino su gira asiatica
PROCEDENCIA 15/12/91
FECHA DE F
VINCULACIONES 10033
11764
11307

CLARIN ★ Buenos Aires, domingo 15 de diciembre de 1991

DI TELLA TERMINO SU GIRA ASIATICA

Una danza para seducir inversores

Clarín EN COREA

SEUL (Enviado especial). — Con la valija de viajante de comercio bajo el brazo —según la metáfora que él mismo prefiere para describir su tarea— el canciller Guido Di Tella concluyó su visita a Corea y su gira asiática tal como lo esperaba. No hay ningún hecho concreto espectacular del cual dar anuncio, aunque sí la convicción de que se dejó iniciada la "danza de la seducción" del espacio económico que la Argentina visualiza como el más poderoso del mundo para el fin de siglo.

La estrategia que Di Tella grafica con la figura de "hacer la corte" pareció de todos modos mucho más incipiente y problemática en esta etapa coreana que lo que lo fue en la japonesa.

Tal vez porque, a diferencia de lo que sucede con Japón, frente a Corea la Argentina tiene un objetivo de plazos más perentorios, que consiste en revertir el contundente vuelco del perfil de la balanza comercial respectiva. El año pasado, la Argentina había logrado un superávit comercial respecto de Corea de 11 millones de dólares.

Pero el proceso de apertura de la economía argentina y el paralelo retorno de Corea a su esquema cerradamente proteccionista —1990 había marcado el primer saldo deficitario de su balanza comercial global desde 1986— imprimieron un cambio sustancial al comercio bilateral entre los meses de enero y agosto de este año.

Las estadísticas indican que, en esos ocho meses, Corea le vendió a la Argentina por un total de casi 123 millones de dólares, y sólo compró por 65 millones, lo que implica para nuestro país un balance negativo gigantesco, en términos relativos, de 57 millones de dólares.

Un hecho político de importancia fundamental conspiró además contra el peso de la presencia de Di Tella: en estos mismos días, Seúl era escenario de la quinta ronda de negociaciones entre los primeros ministros de Corea del Sur y Corea del Norte, culminada el jueves por un acuerdo de "reconciliación, no agresión, intercambio y cooperación" que parece indicar el comienzo del camino definitivo hacia la reunificación del país y el símbolo de la clausura total de la era de la Guerra Fría.

En todo caso, Di Tella ejerció sin inmutarse su tarea de seducción, que tuvo su acto principal durante el almuerzo del viernes cuando, con su inglés de tono marcadamente británico, hizo una pedagógica explicación del actual modelo argentino y de sus ventajas comparativas para los inversores extranjeros. Lo escucharon los ejecutivos de los 12 principales grupos económicos de Corea. Debe recordarse que no es la primera vez que Di Tella apela a un singular lenguaje para calificar el modelo de la política exterior argentina: este concepto de "seducción" utilizado en esta gira oriental se suma a aquél de la "relación carnal", según dijo más de una vez, que nuestro país debe tener con los Estados Unidos.

Cabría aclarar que, además de su impresionante poder económico, en función de la propia naturaleza del modelo coreano —muy próximo al de Japón— por su imbricación con las estructuras del Estado, esos grupos privados determinan los ejes de una política económica de rígida planificación capitalista centralizada.

Con su formalidad típicamente oriental, con su respeto reverencial hacia un alto funcionario de gobierno, los poderosos empresarios coreanos parecían cordiales pero inmutables frente a las explicaciones y los elogios de Di Tella.

Carlos Eichelbaum
Copyright Clarín, 1991

El canciller Guido Di Tella, de regreso a Buenos Aires.

ENTRADO HA-
CRUZADO /
C/-C/
9200839

PERSPECTIVAS SIDERURGICAS

La siderurgia argentina está en pleno plan de reconversión. Del lado estatal, la privatización de SOMISA —previa adecuación para alcanzar "estándares internacionales"— y de Altos Hornos Zapla. Del lado privado, los planes de expansión de las dos grandes empresas del sector, con inversiones y más despidos de personal. Se busca así seguir compitiendo en el mercado mundial, donde los excedentes son vendidos a precios de "dúmping". La reforma impositiva y el Mercosur son los otros condicionantes del momento.

INVERTIR Y DESPEDIR

Investigación y notas de Luis Ceriotto

Es seguro que cuando **Domingo Cavallo** se refirió a la necesidad de **importar mano de obra especializada** no lo hizo pensando en la **siderurgia**. Mientras algunos sectores industriales se recuperaron —y mucho— desde el lanzamiento del plan de convertibilidad, la siderurgia solo hizo ajustes. **La producción de acero cayó 15 por ciento en comparación a 1990 y el personal empleado hasta hace seis meses en todo el país fue reducido a las dos terceras partes.**

Las reconversiones industrial, impositiva y laboral son las tres pilatres en que se afirma hoy el esquema de la siderurgia nacional. Gira alrededor de tres empresas solamente: **Siderca/Propulsora Siderúrgica** (del grupo Techint), **Acindar** y la estatal **SOMISA**, a punto de ser privatizada. **Acerga Bragado/La Cantábrica** y **Altos Hornos Zapla** (esta última también en vísperas de su traspaso a manos privadas) completan el sector, aunque su dimensión es mucho menor.

Con la sola excepción de Siderca y unas pocas líneas fabricadas por Acindar, el resto de los productos argentinos son **fungibles, intercambiables con los de cualquier país.** En inglés esos productos sin identidad tienen una denominación simple: **commodities.**

Esto exige a la industria local **mejorar su sistema de producción**, no solo para que **exportar** vuelva a ser rentable sino para competir también en el **mercado interno**, contra países que venden sus excedentes a precios cada vez más bajos. En la Argentina, tienen que sortear una barrera arancelaria de solo el 11 por ciento.

Para **Javier Tizado**, de Techint y presidente del Centro de Industriales Siderúrgicos (CIS), es inevitable que se produzca un proceso de selección: "La aventura de cada una de las empresas dependerá de su capacidad de adaptación para producir en forma competitiva y eficaz. Y el progreso es notable. Siderca tiene un claro nivel internacional, Acindar también y SOMISA está encarando una reestructuración que la va aproximando a estándares más aceptables."

♦ Inversión y despidos

Eso se traduce en dos urgencias: **invertir y achicar el personal. Entre 1975 y 1989 la producción de acero aumentó de 2 a 3,64 millones de toneladas anuales**, mientras el personal ocupado se redujo de 47.000 a 25.000 operarios. Es decir, hubo un aumento de casi tres veces y media de la productividad por hombre ocupado.

Pero las cesantías de **SOMISA** y **Altos Hornos Zapla (AHZ)** son las más drásticas de la historia del sector: casi **8.000 trabajadores fueron contenidos en SOMISA**, a través de retiros voluntarios y telegramas de despido (6.000 empleados y 1.300 contratados, más la supresión de horas extras) y otros **450 en AHZ. En seis meses, la tercera parte del personal empleado en la siderurgia perdió su trabajo.**

A estas cifras habrá que agregarles la **postergada cesantía de 800 trabajadores de Acindar**, que se hará efectiva durante 1992, y la incierta situación de los **1.500 empleados de La Cantábrica/Aceros Bragado**, arrendada por 50 días por Bernardo Coll y, según versiones, en la mira de **Jorge Antonio.**

¿Por qué la industria —pública y privada— se desprende de tanta gente? Un motivo es la incorporación de **nuevas tecnologías que precisan menos mano de obra.** Otra, el **achicamiento del sector:** la demanda de acero en el mundo bajó y —sobre llovido, mojado— Europa oriental salió a vender a precio regalado excedentes que ya no puede colocar en la ex Unión Soviética.

Y hay otra razón: los llamados **nuevos métodos de trabajo (NMT)**, que remplazan la producción en línea (donde cada trabajador cumple una tarea específica) por un **sistema de grupos autónomos de trabajo**, con "operarios polifuncionales". Según un trabajo elaborado por la Asociación de Trabajadores del Estado, los NTV implican "una virtual racionalización del personal" (es decir, despidos).

Tizado es el número uno de **Siderca**, la única siderúrgica argentina que mantuvo su nivel de exportaciones de **tubos sin costura** durante 1991 y la empresa de mayor facturación del grupo Techint. La reconversión de Siderca tuvo lugar durante la década del '80 y significó una inversión de **más de 600 millones de dólares**, así como la **reducción de su personal de 6.000 a 4.700 operarios.**

Aranceles

Los industriales ya no se quejan de la baja de aranceles a la importación. Ni siquiera de la caída de los precios internacionales. Pero ponen el acento en la necesidad de **reducir costos laborales e impositivos** para ahuyentar los fantasmas que entraña la **integración con Brasil**, país que **produce casi diez veces más acero que la Argentina** y emplea **mano de obra 60 por ciento más barata.**

Para ello reclaman un **acuerdo siderúrgico** entre ambas naciones que obligue a Brasil a establecer **precios libres**, que cese su política de **subsidios** y que avance en la **privatización**, ya iniciada con **Usiminas**. "En una competencia donde partimos todos desde la misma raya y con el mismo peso, nosotros corremos y llegamos en el pelotón de vanguardia", afirma Tizado en nombre del CIS.

Sus directivos afirman, satisfechos, que **con menos gente aumentaron la producción de 250 mil a 700 mil toneladas anuales.** La cantidad de horas/hombre por tonelada se redujo de **15 a 9,5**, rendimiento inédito en la Argentina aunque lejos de la Comunidad Europea y los Estados Unidos, que requieren solo **6 horas/hombre por tonelada.**

El hólding ítalo-argentino era **"el candidato"** en la carrera por la privatización de SOMISA, su competidor y al mismo tiempo proveedor de chapa laminada en caliente a **Propulsora Siderúrgica**, la otra empresa de Techint.

El consorcio de **Agustín y Roberto Rocca** muestra con cierto aire indiferente su interés por comprar SOMISA, pero observa con preocupación la **llegada** de otros dos candidatos de envergadura, el coloso alemán **Thyssen** y la estatal italiana **Iritecnia**, cuyo presidente **Carlo Lavezzari** mantuvo entrevistas con **Carlos Menem** y Domingo Cavallo.

♦ SOMISA

La **Sociedad Mixta Siderúrgica Argentina (SOMISA)** es el paradigma de la reconversión industrial forzada. Durante 1990 la empresa destinó las dos terceras partes de su producción a las exportaciones a pesar del dólar subvaluado, lo que derivó en un **pasivo superior a 300 millones de dólares.**

La racionalización llegó de la mano de **Jorge Triaca.** De **11.500 empleados y 2.000 contratados hace cinco meses**, la intervención redujo el plantel a **5.500 operarios**, a pesar de la tenaz lucha planteada por toda la comunidad de San Nicolás y Ramallo.

El ajuste provocó un alto costo social, ya que la vida de San Nicolás está subordinada a la de SOMISA. Pero al mismo tiempo **la rentabilidad de la empresa aumentó: con 60 por ciento menos de personal y un alto horno apagado la producción bajó solo 25 por ciento, de 120.000 a 90.000 toneladas mensuales.**

♦ Acindar

9200840

Acindar también acusó la caída de sus exportaciones. Para capear la tormenta instauró un **programa de despidos del personal en la planta de Villa Constitución**, que desembocó en el grave conflicto de abril. Este chaparrón de ajustes no es novedad en Acindar, que tras la **dictadura de Gurmendi llegó a emplear 12.700 trabajadores en 1980, reducidos ahora a menos de 5.000.**

Si bien el conflicto de este año terminó con una tregua prorrogada hasta diciembre de 1992, **Carlos Leone**, vicepresidente de la empresa, manifestó que la dotación de **4.800 operarios** que emplea entre sus dos plantas principales (Villa Constitución y La Tablada) debía ser reducida a **4.000 para fines del año próximo: "Solo en la** medida que el mercado interno se recupere, la racionalización será menor", pronostica.

En forma simultánea, Acindar invirtió **32 millones de dólares** en equipar la planta de La Tablada, cifra que subirá a **45 millones** cuando se completen los trenes de laminación, y lanzó **obligaciones negociables por 80 millones de dólares en los Estados Unidos y la plaza local.**

La reactivación de algunos sectores consumidores de acero mejoró las expectativas que la empresa tiene en el mercado interno. La **construcción está creciendo a ritmo sostenido y precisa de los productos no planos de Acindar. Leone subraya que lo mismo cabe esperar durante 1992 con el sector agrícola y en 1993 con el automotor.**

Las **exportaciones** de Acindar, en cambio, se redujeron de 50 a 15 **por** ciento de su producción entre 1989 y 1991. Hoy solo destina sus excedentes a los **países limítrofes y a algunos nichos rentables como la plaza californiana**, donde vende alambres pretensados para **hormigón** con **ganancias** de 4 **millones de dólares.** Un dato insignificante, sin embargo, la apertura de seis nuevas oficinas en [illegible]

01-02

Nº DOCUM
TITULO
PROCED
FECHA DE
VINCULACIO

ENTRO
CRUZ

Salida exportadora

El desarrollo de la industria del acero durante los últimos quince años fue el reflejo de la tendencia económica del país. La caída del mercado interno desde 1976 provocó la concentración del sector en pocas empresas que se orientaron hacia la producción integral (fundición, aceración y laminación) y dejó de lado a los pequeños y medianos laminadores, que cerraron o fueron absorbidos.

Las grandes empresas, principalmente Acíndar, Siderca y SOMISA, incorporaron nuevas tecnologías que garantizaron su expansión y a partir de 1985 salieron a buscar plazas en el exterior para colocar sus excedentes cada vez mayores.

♦ Punto mínimo

La crisis de esta era llegó durante el bienio 1989/1990, cuando se colocaron más de dos millones de toneladas de productos siderúrgicos en más de cincuenta países, cifra que multiplicó por diez lo exportado en 1976. En la Argentina, mientras tanto, el consumo de acero por habitante cayó de 103 kilos anuales en 1975 a 41 kilos el año pasado.

Este año marcó el final de ese ciclo. Las exportaciones cayeron a menos de un millón de toneladas en 1991, sobre todo por el exceso de la oferta mundial, que provocó la depresión de los precios internacionales.

♦ Perspectivas

De manera simultánea, el incremento de la construcción y la recuperación de la industria metalmecánica (automotores y electrodomésticos) aumentaron la demanda interna de acero. De acuerdo a estimaciones del Centro de Industriales Siderúrgicos (CIS), el consumo actual por habitante oscila en 60 kilos. "Si se mantiene la tendencia actual, la cifra puede aumentar a 80/90 kilos durante 1992", afirma Carlos Leone.

CLARIN Buenos Aires, lunes 23 de diciembre de 1991

Hay 2.500.000 niños pobres en el país, afirma la UNICEF

En la Argentina, "la mayoría de los niños son pobres, y la mayoría de los pobres son niños". Así lo afirma Eduardo Bustelo, director de UNICEF Argentina, cuyos últimos datos establecen que más de [illegible] millones de niños argentinos viven en condiciones [illegible] y extremo de [illegible].

[illegible] representa el 34,9 [illegible] de los niños de [illegible] y 18 años, quienes viven [illegible] en espacios o áreas geográficas claramente [illegible] por una combinación [illegible] condiciones [illegible] y [illegible] ambiental y familiar [illegible].

[illegible] Argentina subr[illegible] estos chicos y ad[illegible] se encuentran [illegible] permanente y peligrosamente en riesgo de maltrato, participan en forma [illegible] en estrategias de supervivencia, tienden a la deserción escolar y están expuestos a caer en la delincuencia, la prostitución infantil, la vagancia y las conductas disfuncionales.

Otros [illegible] niños argentinos —el 18 por ciento—, se ven obligados a trabajar como respuesta a situaciones estacionalmente impuestas. El 2% por ciento (350.000 [illegible], en su mayoría de [illegible] años), lo hacen [illegible] en forma formal de [illegible] y reciben [illegible].

[illegible]

[illegible] el 60 por ciento (7[illegible].000 niños) trabajan en condiciones de extrema [illegible], sin normas de protección, sin condiciones de seguridad ni horarios fijos, y con discriminación salarial. [illegible] 30.000 niños sobreviven a través de actividades [illegible] y variadas, que a menudo están en el límite de lo permitido o directamente caen en el delito.

El informe de la UNICEF argentina que el número de chicos internados en institutos de menores asciende a 26.367 (18.457 varones y 7.910 niñas). Los motivos son muchos:

- han sido abandonados, lo que significa que su familia no se encarga de ellos o es incapaz de sostenerlos.
- han sido arrancados de su familia para protegerlos contra el abandono, el maltrato, el peligro moral, el abuso sexual, la explotación u otras circunstancias provocadas en el grupo familiar
- tienen graves problemas de salud, físicos o mentales
- han sido encarcelados a causa de su conducta.

En cuanto a los chicos de la calle, el informe de la UNICEF Argentina da cuenta de únicamente 6.000 menores en esa situación, una cifra inferior a la estimada en otros estudios. La entidad señala que si salen de la calle —yendo a comisarías, a la cárcel, a algún albergue, a su casa o a un hogar sustituto— es temporalmente.

9200841

Nº DOCUMENTO ....

TITULO Encuesta sobre la aceptación del Gobierno

PROCEDENCIA ....

FECHA DE ..... /12/ 91

VINCULACION 10083 / 1165 / 11283

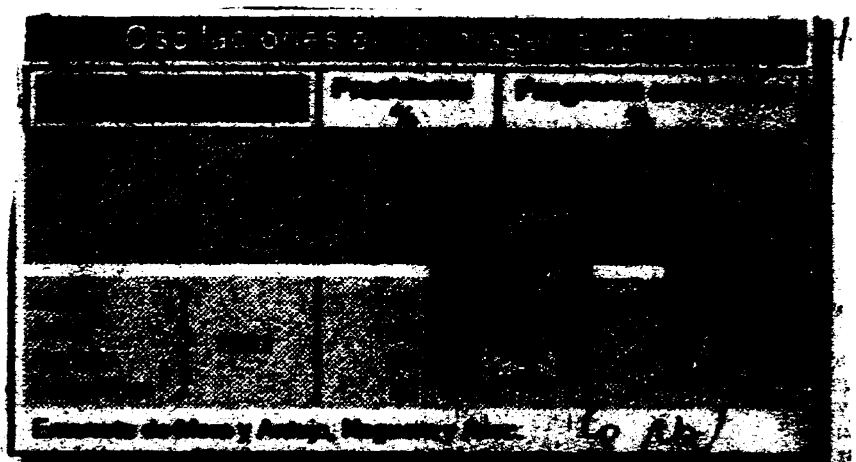

Encuesta sobre la aceptación del Gobierno

[illegible]

Un estudio de alcance nacional, publicado por [illegible] y Asociados, [illegible]

[illegible] Gobierno, en un 55 por ciento.

[illegible]

ENTRADO HA

CRUZADO

01 -01

9200842

EL CONCEJO DELIBERANTE PROPUSO QUE EL SUCESOR DE GROSSO SURJA DE ELECCIONES

¿El último intendente a dedo?

Un acuerdo entre peronistas y radicales parece dejar expedito el camino para que el próximo intendente de la ciudad de Buenos Aires surja del voto de los porteños. Aunque el oficialismo correrá el riesgo de una elección en un distrito adverso, la negociación pasa por canjear la medida por el acuerdo para la reelección presidencial. Mientras el gobierno comunal dependa de Presidencia, las principales medidas que afectan a los habitantes de Buenos Aires dependerán de direcciones nacionales.

No hace falta hacer un plebiscito. Los habitantes de Buenos Aires quieren dejar de pertenecer a la única ciudad del mundo, al menos de su magnitud, que no elige a su intendente. El martes el Concejo Deliberante porteño clavó su pica en Flandes al aprobar por unanimidad una resolución en la que le solicita al Congreso Nacional la modificación de la Ley Orgánica Municipal.

Como ese trámite se presume lento —y ligado además a negociaciones políticas de largo alcance, como la reforma constitucional— el mismo texto le pide al presidente Carlos Menem que cuando se cumpla el mandato del actual jefe municipal, Carlos Grosso, designe como reemplazante al candidato que resulte vencedor en una consulta popular no vinculante convocada juntamente con la elección para senador nacional del año próximo.

Aunque todavía no ha llegado el tiempo de la discusión de los proyectos partidarios, ya existe un entendimiento básico corroborado en la resolución aprobada en el Concejo: la reforma del status jurídico municipal se apoya en un trípode donde la elección directa del intendente es lo que tiene más resonancia pública, pero no son menos importantes la autonomía municipal y la descentralización territorial.

Aunque la ciudad de Buenos Aires supere con creces la cantidad de habitantes de muchas provincias, la imposibilidad de darse sus autoridades ejecutivas le impide tener facultades en materia de justicia, policía, seguridad, transportes y servicios públicos, entre otras áreas, y convierte a la intendencia en una suerte de servicial mucama, reducida a bachear, iluminar las calles y recoger la basura.

Estas limitaciones se padecen en la vida cotidiana:

- La imposibilidad de contar con una fuerza policial propia hace que ante cada caso —por ejemplo la meneada cuestión de los vendedores ambulantes— haya que requerir el concurso de servicios federales. Y no es lo mismo pedir que ordenar.
- Buenos Aires es la única ciudad del país donde los jueces no son designados por su poder político. Los magistrados son propuestos por el Poder Ejecutivo y nombrados por el Senado Nacional, donde solo hay dos representantes porteños. Las complicaciones invaden el terreno cultural: un juez del interior del país, por caso, puede aparecer dirimiendo un conflicto de divorcio entre dos psicoanalizandos del Barrio Norte.
- Al no tener jurisdicción sobre los servicios públicos el intendente no puede controlar que, súbitamente, una empresa —SEGBA, por ejemplo— atrone con taladros neumáticos en cualquier lugar de la ciudad y destroce las veredas.
- En el ámbito del transporte, el gobierno municipal no tiene hoy potestad para determinar recorridos, hacerse eco de nuevas necesidades de los usuarios o ejercer el control técnico de los vehículos. Se da la extraña situación de que el municipio controla los subtes, mientras que todo lo que circula a la luz del día está en manos de una dirección nacional.
- La Municipalidad tampoco percibe impuestos de sellos. Si en Jujuy o en Santa Fe se firma un contrato de locación el porcentaje correspondiente va a la tesorería provincial. En la Capital Federal ese pago va a la Nación y la facultad tributaria está en manos del Congreso Nacional.

Carlos Grosso, intendente designado por el presidente Menem. Tras el acuerdo en el Concejo Deliberante cedería su sillón a un sucesor surgido de las urnas.

Zonificación

La resolución del Concejo Deliberante le pide al Congreso Nacional que una nueva ley impulse la creación de unidades de gobierno y [illegible]. En este punto ya hay varias [illegible] acuerda en la idea básica de [illegible] pios menores o similares. [illegible] dividir a la ciudad en [illegible] lo ideal sería establecer [illegible] tantes [illegible] de entre [illegible]

Estas [illegible] electoral y [illegible] elaborada [illegible] dos conce[illegible] mueve a la [illegible] que con [illegible] solamente [illegible] danza se [illegible] mediante [illegible] go que [illegible] menor pe[illegible]

Las ven[illegible]

La [illegible] pos del c[illegible] todo los ju[illegible] nes estará [illegible] bierno nac[illegible]

En lo[illegible] prima la [illegible] marco de [illegible] cional, es [illegible] con los radi[illegible] dente en [illegible] con comod[illegible] emprenda a [illegible] la reelección [illegible]

¿Cómo se [illegible] justicialistas [illegible] al Presidente para que [illegible] dato que surja de una [illegible] junto con la próxima [illegible] la inclusión de ese pedido [illegible] ciación con los radicales [illegible] ción a favor del nuevo [illegible] proyecto de consulta popular.

Los concejales justiciali[illegible] no vinculante tiene el valor [illegible] Estado, dicen. También desca[illegible] viertan brillantes perspectivas [illegible] nismo en el esquivo distrito [illegible] canasto. Si este desaire se [illegible] parche durante la campaña electo[illegible]

9200843

DOCUMENTO
FJ

CLARIN ★ Buenos Aires, domingo 22 de diciembre de 1991

Cavallo debutó en el PJ

En Córdoba, llamó a la unidad partidaria y repartió elogios para Menem

CORDOBA (De nuestra agencia). — Con encendidos elogios a Menem y un llamado a la unidad del peronismo, el ministro de Economía Domingo Cavallo debutó formalmente en la interna partidaria. Fue en una reunión de legisladores, intendentes electos y dirigentes provinciales justicialistas, convocados originalmente para lanzar una línea nacida con la intención de arrebatarle la conducción del partido a Juan Manuel de la Sota.

Sin embargo, generoso a la hora de repartir elogios, Cavallo también lisonjeó a De la Sota y a otros dirigentes del PJ cordobés, como la menemista Leonor Alarcón, Miguel Bulacrini y Oscar González.

♦ Menem, Juan y Perón

La organización del acto corrió por cuenta de un hombre de Cavallo, el secretario de Industria y Comercio, Juan Schiaretti, junto al reelecto intendente de San Francisco, Jorge Bucco, que flanquearon en el palco al ministro.

Desde Buenos Aires llegó un mensaje de salutación del ministro del Interior, José Luis Manzano.

Cavallo hizo un entusiasta llamado a la unidad del justicialismo, que empezó con encendidos elogios que tenían un solo destinatario: el presidente Carlos Menem, a quien Cavallo comparó con Julio A. Roca y con Juan Perón.

"Sólo Roca y Perón —dijo el ministro— reunieron los ingredientes en las dosis, y con la fortaleza y capacidad de combinación en un solo hombre, que se dan en Carlos Menem. Es muy raro lograr en un hombre la combinación de claridad interpretativa de lo que ocurre en el mundo y en la propia Nación, la vocación de liderazgo, la capacidad efectiva de ejercerlo y el coraje, que se reúnen en el presidente Menem."

♦ Sin ambiciones

Para que no quedaran dudas de que Cavallo no tiene ambiciones presidenciales, al menos por ahora, el ministro se encargó de remarcar: "No

Pero pese a ese inicio, las palabras de Cavallo no tuvieron el fuego de las barricadas. Lo que no impidió que, para todos, el de ayer fuera considerado su bautismo en la interna, en la que parece dispuesto a transitar de ahora en más.

92008441

CLARIN ★ Buenos Aires, martes 24 de diciembre de 1991

SE UTILIZARAN PARA PAGOS EXTERNOS

Llegaron por poco tiempo los 240 millones del FMI

El Fondo Monetario Internacional concretó ayer el desembolso del segundo tramo del crédito "stand-by" para la Argentina. De los 240 millones de dólares aprobados, ingresarán efectivamente 205 millones que a corto plazo se destinarán a cancelar compromisos con el propio FMI y otros organismos financieros internacionales. Los 35 millones restantes se usarán para la recompra de deuda.

El Banco Central recibió ayer el giro correspondiente a la segunda cuota del crédito "stand-by" del Fondo Monetario Internacional.

A media tarde de la víspera, el FMI emitió la orden por unos 240 millones de dólares, que no engrosarán íntegramente las reservas del BCRA, ya que una parte queda en Washington, integrando una suerte de fondo de reserva destinado a la futura recompra de títulos de la deuda externa argentina.

Exactamente el FMI autorizó el desembolso de esta manera:

- El monto total de la cuota fue por 240 millones de dólares.
- De esa suma 35 millones de dólares pasaron a integrar el fondo de reserva. Por cláusula ese dinero se deja a resguardo del FMI para que el país lo utilice cuando negocie un acuerdo global de la deuda externa.
- Los restantes 205 millones de dólares que llegaron al Banco Central se cobraron la mitad en Derechos Especiales de Giro y la otra parte en divisas.
- El conjunto del dinero será devuelto a la brevedad al Fondo Monetario Internacional, ya que se utilizará para cancelar cuentas impagas con el organismo que dirige el francés Michel Camdessus.

El Banco Central no realizó ningún anuncio oficial del desembolso, a pesar de que el giro del dinero originó arduas negociaciones con los técnicos del Fondo Monetario. Tampoco estaba informado del envío del dinero el representante argentino en el FMI, el economista Guillermo Zocalli.

El desembolso de este segundo tramo del "stand-by" se aprobó el viernes pasado en una reunión del directorio del FMI, en donde el responsable en el Fondo del caso argentino, Armando Linde, tuvo que explicar los "ajustes técnicos" que se realizaron al programa en sus aspectos fiscales.

Entre los compromisos asumidos por el ministro Domingo Cavallo para destrabar el crédito figura la decisión del gobierno argentino de consultar todas las medidas económicas que sean necesarias adoptar para cumplir con el plan de ajuste.

Entre estas figura la polémica decisión de Cavallo de postergar el pago del aguinaldo a los jubilados y personal estatal para los primeros días de enero, a fin de que las cuentas correspondientes al último trimestre del año cerraran en línea con las cifras acordadas en la revisión del acuerdo. Aunque esto trasladó el problema fiscal para enero, la apuesta de Cavallo es que para entonces esté en negociación la transformación del actual préstamo "stand-by" en un acuerdo de "facilidades extendidas" por 3.000 millones de dólares, a tres años de plazo.

Recaudación en baja

Al cabo de los primeros 20 días de diciembre, la recaudación tributaria totalizaba 15,1 billones de australes (unos 1.500 millones de dólares), cifra que, sin ser despreciable, marca una reducción del 1,3% respecto de las metas trazadas por las propias autoridades económicas.

El comportamiento de la recaudación no fue homogéneo, ya que los recursos coparticipados con las provincias crecieron 9,7%, principalmente debido a las subas registradas en Ganancias (20,6%); IVA (11,9%) e Internos (4,2%).

La contrapartida estuvo en los aportes de Seguridad Social, PAMI y ANSSAL, que en conjunto acusaron una baja del 12% respecto de las previsiones, con lo cual verificaron una merma del orden de los 770.000 millones de australes.

HA-1 01-01

9200846

DOCUMENTO

CLARIN ★ Buenos Aires, martes 24 de diciembre de 1991

PARADOS ENTRE ANGELOZ Y ALFONSIN

Casella y Storani tejen para evitar la polarización

Un acuerdo político de las líneas internas que encabezan, está en gestación entre el presidente del radicalismo bonaerense, Juan Manuel Casella, y el líder de la Corriente de Opinión Nacional, Federico Storani. La idea es neutralizar la polarización que ya se encuentra instalada en el partido entre Eduardo Angeloz y Raúl Alfonsín, y vigorizar el perfil opositor de la UCR para enfrentar "el proyecto conservador" del Gobierno.

Si bien el acuerdo no ha llegado a una formalización institucional (tomaría forma a partir de marzo próximo), existen hechos y declaraciones que demuestran que algo se está gestando:

• Los legisladores que responden a Storani y a Casella apoyaron en bloque las designaciones de los titulares de los bancadas de diputados nacionales, Fernando de la Rúa, y bonaerense, Miguel Bazze, frustrando la arremetida del sector alfonsinista más ortodoxo.

• No es un secreto para nadie que De la Rúa, a partir de su nueva jefatura en el Congreso endureció su discurso contra el Gobierno, al que acusó de impulsar el "fraude electoral" y de "avasallar" los poderes Legislativo y Judicial.

• En un brindis que ofreció hace pocos días en la Fundación Ricardo Rojas que conduce personalmente, Casella fue explícito: aclaró que lo que están buscando con Storani "no son alianzas internas sino coincidencias políticas para estructurar un partido que ejerza la oposición con la fuerza necesaria para enfrentar un proyecto conservador como el que estamos viviendo".

• La CON de Storani, en su plenario nacional del viernes último, formuló una amplia convocatoria dentro y fuera del radicalismo para debatir un proyecto alternativo en el seno de la Convención Nacional.

• Casella dijo lo mismo con otras palabras: "Este proyecto conservador tiene tanta fuerza que para oponerse a él, hay que reclutar la mayor cantidad de fuerzas posibles. El radicalismo no se puede dar el lujo de tener a Angeloz por un lado y a Alfonsín por otro, porque así se facilita el proyecto [illegible]".

[illegible] que "está [illegible] instalada en el partido, pero creo que el [illegible] va a [illegible] en el [illegible] que [illegible] la necesidad de [illegible] fuerzas. La realidad económica y social va a generar necesidades de respuestas que van a terminar juntando lo que ahora aparece polarizado".

Carlos Quirós

Copyright Clarín, 1991.

CONSULTA

Por Landrú

HA

01-01

9200847

DOCUMENTO
FE
VI UE
1163

Inquietud por la posibilidad de cambios en la Prefectura

Alguna inquietud –no exenta de malestar– se vislumbró ayer en los ámbitos de la Prefectura Naval y de la Gendarmería Nacional a raíz de que ambas fuerzas de seguridad, que dependen actualmente del Ministerio de Defensa, pasarán a depender a partir del año próximo del Consejo de Seguridad Interior, creado por ley sancionada recientemente.

El cariz de esta situación tomó particular relieve cuando sorpresivamente fue suspendida ayer la ceremonia de entrega de insignias en el Edificio Guardacostas de la Prefectura Naval, donde iba a concurrir el presidente Carlos Menem.

En cambio, un acto similar previsto en el edificio Centinela de la Gendarmería se efectuó sin variantes. Allí se entregaron insignias a los oficiales superiores que ascendieron en el grado.

¿Pase a retiro?

A la frustrada ceremonia en el edificio Guardacostas, suspendida sin fecha, siguieron insistentes versiones sobre presuntas discrepancias entre la conducción de la Prefectura y el Ministerio de Defensa respecto de la nómina de personal que debe ser promovido al grado inmediato superior en la repartición.

Una de las especulaciones que se barajaba en algunos medios era que antes de fin de año el prefecto nacional naval Víctor Washington Zilioli podría pasar a retiro, aunque una fuente oficial expresó que la situación del alto jefe se mantiene sin variantes y, en caso de cambios, en suerte esta en manos del Presidente.

Como parte de este eventual cambio no se descartaba en algunos medios la posibilidad de que el presunto retiro de Zilioli pudiera provocar remezones en otros elementos de conducción de la fuerza.

Por otra parte, en fuentes del Ministerio de Defensa se aseguraba que el proceso de reestructuración podría alcanzar también a Gendarmería.

DOCUMENTO

Buenos Aires, martes 24 de diciembre de 1991 ★ CLARIN

El presidente, Carlos Menem, dialoga con el titular de la Gendarmería, comandante general Adolfino Barbieris, durante el acto de entrega de insignias a altos oficiales de la institución.

Definen cambios en dos fuerzas de seguridad

Las máximas jerarquías de la Gendarmería Nacional y de la Prefectura Naval Argentina serán renovadas antes que finalice el año, como parte de un proceso de reestructuración de esas fuerzas de seguridad, precisaron voceros oficiales.

Un indicio claro de la drástica decisión en cierne estuvo dado por el frustrado acto de ayer de entrega de insignias a los oficiales superiores de la Prefectura Naval que debían ascender este año. Estaba previsto para las 19, pero súbitamente se lo suspendió sin fecha, al tiempo que recrudecían las versiones sobre el alejamiento de su cargo del titular de la institución, prefecto general Víctor Zilioli.

Ambas fuerzas militarizadas con poder de policía, que hasta el momento dependen del Ministerio de Defensa, pasarán a partir del año próximo a integrar un denominado Consejo de Seguridad Interior, conforme a la ley sancionada por el Senado el viernes y que aún resta ser promulgada y reglamentada por el Gobierno.

Como parte de las reformas propias inherentes al cambio de jurisdicción que marca la ley de Seguridad Interior y a raíz también de ciertas diferencias de criterio entre la conducción de la Prefectura, de la Gendarmería y el poder político, se indicó que el relevo de los dos jefes supremos de esas fuerzas está ya casi una decisión tomada.

En el primer caso, la suspensión de la ceremonia fue considerada como un claro indicio de que hay dificultades con las propuestas de ascensos elevadas al Ministerio de Defensa por el prefecto Zilioli. Pero, en realidad, esto se considera como el desenlace de una situación de conflictos y divergencias entre la Armada y la Prefectura sobre la misión que debe cumplir cada una de estas fuerzas.

Respecto de Gendarmería, en cambio, las propuestas de ascensos del comandante general Adolfino Barbieris fueron aprobadas y ayer se realizó la ceremonia de entrega de insignias en el edificio Cantilo, a la que asistieron el presidente Carlos Menem y el ministro Antonio Erman González.

Fuentes gubernamentales, sin embargo, reconocían que allí también resta dilucidar la permanencia del titular de esa fuerza o de su segundo, el comandante general Jorge Suero. Otras versiones indicaron que este oficial superior sería, en definitiva, el reemplazante de Barbieris.

01-01

9200849

DOCUMENTO

Asumieron jefes de las brigadas de F. Aérea

15005

La Voz 3/1/91

Asumieron jefes de las brigadas de Fuerza Aérea

Fueron puestos en funciones los distintos jefes de unidades del interior del país, dependientes del comando de Operaciones Aéreas.

En una ceremonia realizada en el edificio Cóndor, el titular de ese comando, brigadier Alberto Alegría, puso en posesión de su cargo al nuevo jefe de Estado Mayor, comodoro Rubén Gustavo Zini.

Asimismo, en distintos actos realizados en cada unidad, asumieron sus cargos como jefes de brigada los siguientes oficiales superiores:

Jefe de la I Brigada Aérea, con asiento en El Palomar, comodoro [illegible].

[illegible]

Jefe de la [illegible] Brigada Aérea, con asiento en [illegible], comodoro Angel [illegible].

Jefe de la V Brigada Aérea, con asiento en Villa Reynolds, comodoro Raúl Quiroga.

Jefe de la VI Brigada Aérea, con asiento en Tandil, comodoro [illegible] Manuel Mariel.

Jefe de la Base Aérea Mar del Plata, comodoro [illegible].

[illegible]

Durante una ceremonia [illegible] que prestaron [illegible] los años [illegible].

HA

9200850

JUJUY Y LA RIOJA HICIERON PUNTA EN EL RECAMBIO DE GOBERNADORES, QUE CONTINUARA

Asumieron ayer Domínguez

EL NUEVO PODER EN LAS PROVINCIAS

Provincia	Gobernador y Vice	Situación
Tucumán	Ramón "Palito" Ortega / Julio Díaz Lozano	El P.E. intervino la provincia y el PJ retuvo la gobernación.
La Rioja	Bernabé Arnaudo / Beder Herrera	Amplio triunfo del PJ, que gobierna desde 1983.
Jujuy	Roberto Domínguez / Carlos Ficoseco	Retuvo el PJ.
Río Negro	Horacio Massaccesi / Edgardo Gagliardi	Bastión radical desde 1983. Massaccesi logró la reelección.
Salta	Roberto Ulloa / Ricardo Gómez Diez	El ex gobernador del proceso desplazó al PJ.
Santa Cruz	Néstor Kirchner / Eduardo Arnold	Pese a la crisis del oficialismo, el PJ triunfó con amplitud.
Catamarca	Arnoldo Castillo / Simón Hernández	Perdió Ramón Saadi ante una alianza encabezada por la UCR.
San Luis	Adolfo Rodríguez Saá / Bernardo Quinzio	Sin cambios desde 1983, triunfó el PJ.
Neuquén	Jorge Sobisch / Felipe "Pipe" Sapag	Retuvo el Movimiento Popular Neuquino.
San Juan	Jorge Escobar / Juan Carlos Rojas	El PJ desplazó al bloquismo.
Buenos Aires	Eduardo Duhalde / Rafael Romá	El ex vicepresidente tomará la posta de Antonio Cafiero.
Santa Fe	Carlos A. Reutemann / Jorge Robles	El PJ retuvo la provincia.
Mendoza	Rodolfo Gabrielli / Carlos de la Rosa	Otro peronista sucederá a José O. Bordón.
Chubut	Carlos Maestro / Jorge Aubía	En un "ballottage", la UCR reconquistó el poder.
Formosa	Vicente Joga / Gildo Insfrán	El PJ retuvo la gobernación.
Entre Ríos	Mario Moine / Hernán Orduna	El PJ retuvo la gobernación.
La Pampa	Rubén Marín / Manuel Baladrón	El PJ retuvo la gobernación.
Misiones	Ramón Puerta / Miguel Alterach	Con la ley de lemas, el PJ retuvo la gobernación.
Santiago del Estero	Carlos Mujica / Hernando Lobo	El PJ retuvo la gobernación.
Chaco	Rolando Tauguinas / Luis Varisco	El PACH desplazó al justicialismo.
Córdoba	Eduardo Angeloz / Edgardo Grosso	Tercer período consecutivo de Angeloz.
Corrientes		La Corte Suprema impidió asumir a Romero Feris (PAL)
Tierra del Fuego		Aún sin fecha, el PJ y el MOPOFU irán a un "ballottage".

Con las asunciones de Bernabé Arnaudo en La Rioja y de Roberto Domínguez en Jujuy, se inició ayer el recambio de gobernadores en las provincias. Hoy jurarán los nuevos mandatarios de Neuquén, Catamarca, Río Negro, San Juan, San Luis, Santa Cruz y Salta. Mañana lo hacen, entre otros, Eduardo Duhalde en Buenos Aires y Carlos Reutemann en Santa Fe. Angeloz inicia el jueves su tercer mandato consecutivo en Córdoba.

Se inició ayer el proceso de recambio de gobernadores en casi todas las provincias —tercer hito institucional desde que en 1983 se reimplantó la democracia— con las asunciones de **Bernabé Arnaudo** en La Rioja —a la que concurrió el presidente **Carlos Menem**— y de **Roberto Domínguez** en Jujuy, acto al que concurrió el senador **Eduardo Menem**.

Hoy, en tanto, jurarán los reelectos gobernadores de Río Negro, el radical **Horacio Massaccesi**, y el de San Luis, el justicialista **Adolfo Rodríguez Saá**. También asumen en la fecha el mandatario electo de Salta, **Roberto Ulloa**, del Partido Renovador; de Neuquén, **Jorge Sobisch**, del MPN, de San Juan; **Jorge Escobar**, del PJ, de Catamarca, **Arnoldo Aníbal Castillo**, de la UCR, y de Santa Cruz, **Néstor Carlos Kirchner**, del pero-

El Presidente, su hermano Eduardo y los ocho ministros del gabinete nacional, se repartirán para acompañar el miércoles las asunciones de gobernadores en diez provincias, entre ellas las favoritas de Buenos Aires y Santa Fe, donde se harán cargo **Eduardo Duhalde** y **Carlos Reutemann**, respectivamente, bajo la atenta mirada de Menem, en fugaz raid aeronáutico mediante, para cubrir ambos actos.

Ese mismo día asumirán los mandatarios de Chubut, **Carlos Maestro** (UCR); de Chaco, **Rolando Tauguinas** (del PACH); de Formosa, **Vicente Joga** (reelecto); de Entre Ríos, **Mario Moine**; de La Pampa, **Rubén Marín**; de Misiones, **Ramón Puerta**; de Santiago del Estero, **Carlos Mujica**, y de Mendoza, **Rodolfo Gabrielli**, todos ellos del Partido Justicialista.

El jueves hará su tercer juramento consecutivo como gobernador de Córdoba el radical **Eduardo Angeloz**, con la presencia del ministro del Interior, **José Luis Manzano**.

El presidente Menem eligió a su provincia natal como el punto de inicio de una gira por el interior del país para asistir a la asunción de tres gobernadores. En La Rioja, ayer, fue el orador central en la ceremonia de asunción de **Bernabé Arnaudo** y de su compañero de fórmula, **Luis Beder Herrera**, quienes fueron ungidos ganadores en los comicios del pasado 27 de octubre.

El nuevo gobernador es un viejo amigo de juventud del primer mandatario. La comitiva presidencial estuvo integrada por el ministro del Interior, por Eduardo Bauzá, por el secretario general de la Presidencia, **Eduardo Bauzá**.

En Jujuy, por su parte, juró ayer como nuevo gobernador el peronista **Roberto Domínguez**, luego de las serias disputas que le entabló su "compañero" de otro sublema, **Guillermo Snopek**. Por eso lo más destacado de ayer, al margen del acto protocolar, fue el largo aplauso que la concurrencia brindó a este dirigente justicialista que aspiraba a la gobernación, por su actitud de presentarse a la ceremonia y estrechar con un prolongado abrazo al mandatario ungido.

En el estrado estaba presente el presidente provisional del Senado y segundo hombre en la sucesión

JUJUY Y LA RIOJA HICIERON PUNTA EN EL RECAMBIO DE GOBERNADORES, QUE CONTINUARA

Asumieron ayer Domínguez

EL NUEVO PODER EN LAS PROVINCIAS

Provincia	Gobernador / Vice	Situación
Tucumán	Ramón "Palito" Ortega / Julio Díaz Lozano	El P.E. intervino la provincia y el PJ retuvo la gobernación.
La Rioja	Bernabé Arnaudo / Beder Herrera	Amplio triunfo del PJ, que gobierna desde 1983.
Jujuy	Roberto Domínguez / Carlos Ficoseco	Retuvo el PJ.
Río Negro	Horacio Massaccesi / Edgardo Gagliardi	Bastión radical desde 1983. Massaccesi logró la reelección.
Salta	Roberto Ulloa / Ricardo Gómez Diez	El ex gobernador del proceso desplazó al PJ.
Santa Cruz	Néstor Kirchner / Eduardo Arnold	Pese a la crisis del oficialismo, el PJ triunfó con amplitud.
Catamarca	Arnoldo Castillo / Simón Hernández	Perdió Ramón Saadi ante una alianza encabezada por la UCR.
San Luis	Adolfo Rodríguez Saá / Bernardo Quinzio	Sin cambios desde 1983, triunfó el PJ.
Neuquén	Jorge Sobisch / Felipe "Pipe" Sapag	Retuvo el Movimiento Popular Neuquino.
San Juan	Jorge Escobar / Juan Carlos Rojas	El PJ desplazó al bloquismo.
Buenos Aires	Eduardo Duhalde / Rafael Romá	El ex vicepresidente tomará la posta de Antonio Cafiero.
Santa Fe	Carlos A. Reutemann / Jorge Robles	El PJ retuvo la provincia.
Mendoza	Rodolfo Gabrielli / Carlos de la Rosa	Otro peronista sucederá a José G. Bordón.
Chubut	Carlos Maestro / Jorge Aubía	En un "ballottage", la UCR reconquistó el poder.
Formosa	Vicente Joga / Gildo Insfrán	El PJ retuvo la gobernación.
Entre Ríos	Mario Moine / Hernán Orduna	El PJ retuvo la gobernación.
La Pampa	Rubén Marín / Manuel Baladrón	El PJ retuvo la gobernación.
Misiones	Ramón Puerta / Miguel Alterach	Con la ley de lemas, el PJ retuvo la gobernación.
Santiago del Estero	Carlos Mujica / Hernando Lobo	El PJ retuvo la gobernación.
Chaco	Rolando Tauguinas / Luis Varisco	El PACH desplazó al justicialismo.
Córdoba	Eduardo Angeloz / Edgardo Grosso	Tercer período consecutivo de Angeloz.
Corrientes		La Corte Suprema impidió asumir a Romero Feris (PAL)
Tierra del Fuego		Aún sin fecha, el PJ y el MOPOFU irán a un "ballottage".

Con las asunciones de Bernabé Arnaudo en La Rioja y de Roberto Domínguez en Jujuy, se inició ayer el recambio de gobernadores en las provincias. Hoy jurarán los nuevos mandatarios de Neuquén, Catamarca, Río Negro, San Juan, San Luis, Santa Cruz y Salta. Mañana lo hacen, entre otros, Eduardo Duhalde en Buenos Aires y Carlos Reutemann en Santa Fe. Angeloz inicia el jueves su tercer mandato consecutivo en Córdoba.

Se inició ayer el proceso de recambio de gobernadores en casi todas las provincias —tercer hito institucional desde que en 1983 se reimplantó la democracia— con las asunciones de **Bernabé Arnaudo** en La Rioja —a la que concurrió el presidente **Carlos Menem**— y de **Roberto Domínguez** en Jujuy, acto al que concurrió el senador **Eduardo Menem**.

Hoy, en tanto, jurarán los reelectos gobernadores de Río Negro, el radical **Horacio Massaccesi**, y el de San Luis, el justicialista **Adolfo Rodríguez Saá**. También asumen en la fecha el mandatario electo de Salta, **Roberto Ulloa**, del Partido Renovador; de Neuquén, **Jorge Sobisch**, del MPN, de San Juan; **Jorge Escobar**, del PJ, de Catamarca, **Arnoldo Aníbal Castillo**, de la UCR, y de Santa Cruz, **Néstor Carlos Kirchner**, del pero-

El Presidente, su hermano Eduardo y los ocho ministros del gabinete nacional, se repartirán para acompañar el miércoles las asunciones de gobernadores en diez provincias, entre ellas las favoritas de Buenos Aires y Santa Fe, donde se harán cargo **Eduardo Duhalde** y **Carlos Reutemann**, respectivamente, bajo la atenta mirada de Menem, en fugaz raid aeronáutico mediante, para cubrir ambos actos.

Ese mismo día asumirán los mandatarios de Chubut, **Carlos Maestro** (UCR); de Chaco, **Rolando Tauguinas** (del PACH), de Formosa, **Vicente Joga** (reelecto); de Entre Ríos, **Mario Moine**; de La Pampa, **Rubén Marín**; de Misiones, **Ramón Puerta**; de Santiago del Estero, **Carlos Mujica**, y de Mendoza, **Rodolfo Gabrielli**, todos ellos del Partido Justicialista.

El jueves hará su tercer juramento consecutivo como gobernador de Córdoba el radical **Eduardo Angeloz**, con la presencia del ministro del Interior, **José Luis Manzano**.

El presidente Menem eligió a su provincia natal como el punto de inicio de una gira por el interior del país para asistir a la asunción de tres gobernadores. En La Rioja, ayer, fue el orador central en la ceremonia de asunción de **Bernabé Arnaudo** y de su compañero de fórmula, **Luis Beder Herrera**, quienes fueron ungidos ganadores en los comicios del pasado 27 de octubre.

El nuevo gobernador es un viejo amigo de juventud del primer mandatario. La comitiva presidencial estuvo integrada por el ministro del Interior, por Eduardo Menem, por el secretario general de la Presidencia, **Eduardo Bauzá**.

En Jujuy, por su parte, juró ayer como nuevo gobernador el peronista **Roberto Domínguez**, luego de las serias disputas que le entabló su "compañero" de otro sublema, **Guillermo Snopek**. Por eso lo más destacado de ayer, al margen del acto protocolar, fue el largo aplauso que la concurrencia brindó a este dirigente justicialista que aspiraba a la gobernación, por su actitud de presentarse a la ceremonia y estrechar con un prolongado abrazo al mandatario ungido.

En el estrado estaba presente el presidente provisional del Senado y segundo hombre en la sucesión

CLARIN ★ Buenos Aires, martes 10 de diciembre de 1991

Nº. DOC
TITULO
PAGS
FECHA
VINCUL

HOY Y MAÑANA

y Arnaudo

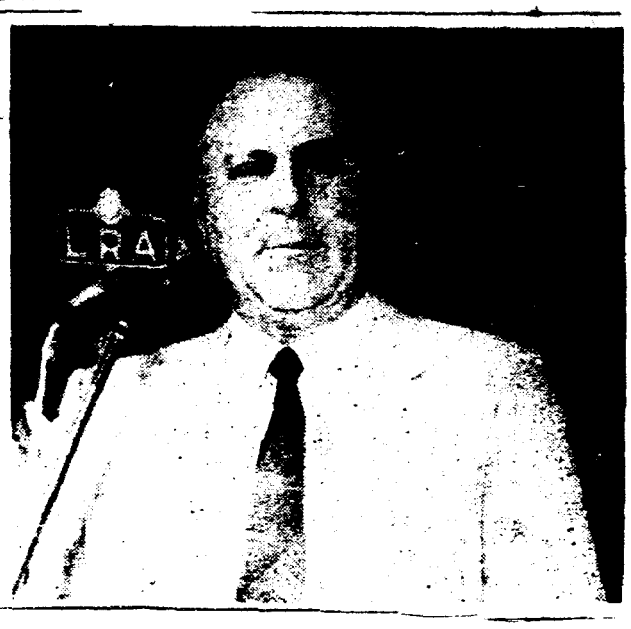

del poder, luego de la renuncia del vicepresidente de la Nación, **Eduardo Menem**, quien no pudo ocultar su alegría: **él fue el referente nacional que respaldó la nominación de Domínguez que encabezaba uno de los tres sublemas del PJ jujeño.**

Otro hecho relevante es que hoy cesará en Catamarca la intervención federal de **Luis Prol**, al asumir su cargo el electo gobernador radical, **Arnoldo Castillo**, quien encabezó el Frente Cívico Social, una alianza de la UCR con sectores del peronismo y de otras agrupaciones, que terminó con la dinastía saadista en esa provincia. Queda por ver en la acción del gobierno, de aquí en más, si sus objetivos se cumplen o si solo era una estrategia electoral.

También hoy asume en Salta la gobernación **Roberto Ulloa**, del Partido Renovador, cuyo triunfo electoral significó un duro revés para el peronismo de **Roberto Romero**, que perdió la histórica hegemonía de ese partido en el poder.

Ulloa fue gobernador de facto en esa provincia durante el proceso militar, y se ha dicho que el electorado, desengañado con las últimas administraciones justicialistas, privilegió el recuerdo de una gestión ordenada y realizadora de varias obras públicas en aquellos años. Hoy, durante la ceremonia de asunción, el capitán de navío (R) Ulloa tendrá la compañía del ministro de Educación, **Antonio Salonia**.

Eduardo Menem, por su lado, también estará hoy en San Juan para asistir a la asunción de **Jorge Escobar**, el empresario que eligió el peronismo de esa provincia como candidato y que, levantando las banderas de la estabilidad económica y del modelo menemista, logró arrebatarle el poder al local Partido Bloquista.

Esa proeza realizada en la primera rueda electoral del 11 de agosto pasado, convirtió a Escobar en un **Fujimori** que inmediatamente fue tomado como ejemplo por el gobierno de **Carlos Menem** para afirmar las otras candidaturas de independientes, como las de **Ramón "Palito" Ortega** y **Carlos Alberto Reutemann**, así como el de llevar el discurso del nuevo modelo y las repetidas giras electorales del ministro de Economía, **Domingo Cavallo**.

Igualmente hoy Horacio Massaccesi, al jurar, se convertirá en el sexto gobernador constitucional de la joven provincia de Río Negro, con la particularidad de que, por primera vez en la historia local, un mandatario electo estará iniciando un segundo período. Recibirá la compañía del ministro de Salud y Acción Social, **Julio César Aráoz**.

El gobernador electo de Santa Cruz, **Néstor Carlos Kirchner**, que también jura hoy, será el **noveno** mandatario que tendrá la provincia austral. Integró la fórmula con **Eduardo Ariel Arnold**, que asumirá como vicegobernador. En la ceremonia estará acompañado por el ministro del Interior.

Otro hecho novedoso es que la provincia de Buenos Aires retomará una vieja tradición y otorgará a **Eduardo Duhalde** la banda y el bastón de mando cuando mañana asuma la gobernación del distrito más grande y poblado del país.

ENTRADA
02-02
9200851

FECHA DE
VINCULACION

LOS VICEGOBERNADORES, LA CARA INTERNA DE LA CONDUCCION EN LAS PROVINCIAS

Miguel Angel Robles, el elegido por Reutemann en Santa Fe.

Rafael Romá, el vice más joven de la historia bonaerense.

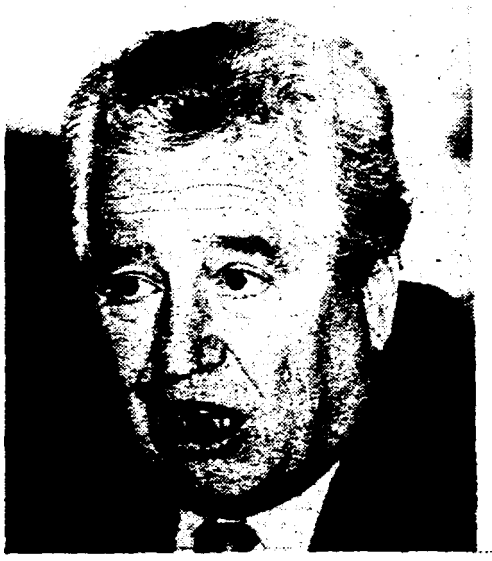

Edgardo Grosso, en quien Angeloz deposita toda su confianza.

Luis Varisco, del Chaco, fiel a la doctrina peronista.

Manuel Baladrón integra con Marín un binomio repetido.

El oficio de vicegobernador generalmente no trasciende las fronteras provinciales. En algunos casos, sale a escena por su fuerte presencia política y en otros solo cuando el número uno debe dejar el sillón temporariamente. Algunos vienen de la actividad empresaria, otros llevan años en las pujas internas, seguramente todos sueñan con el día en que lucirán la banda y el bastón.

A LA SOMBRA DEL NUMERO UNO

Fernando Lobo, un santiagueño leal a César Iturre.

Es un oficio ingrato, siempre a la sombra del número uno, esperando que la fortuna —un viaje, las vacaciones, alguna enfermedad— los recicle al primer plano de la política provincial. Durante cuatro años serán los vicegobernadores, ilustrísimos personajes que representarán al titular del Poder Ejecutivo en los actos de menor importancia política.

En teoría, son corresponsables en el arte de gobernar. Pero, en el manejo cotidiano del poder, su protagonismo es más bien escaso. Una de sus tareas principales es presidir el Senado provincial o la Legislatura cuando hay una sola Cámara.

Por lo general, antes de alcanzar el puesto de número dos en sus provincias, han recorrido buena parte del espinel de la política local, aunque hay algunos casos notorios que provienen de la actividad privada.

Rara vez sus figuras trascienden las fronteras provinciales. Un vicegobernador que supo ganarse cierta fama a nivel nacional fue el santafesino **Antonio "Trucha" Vanrell**, aquel que se fugó del país acusado por una presunta compra irregular de juguetes por más de un millón de dólares, y que hoy está en prisión.

Ese precedente, sumado a otros similares que enturbiaron la imagen del justicialismo santafesino, influyó a un hombre de confianza, **Bernardo Quinzio**, joven abogado y ex ministro de Bienestar Social.

● En Formosa no habrá cambios: **Gildo Insfrán** secundará a **Vicente Joga** por segunda vez consecutiva. El Consejo Nacional del justicialismo suele encomendar a Joga frecuentes misiones en otras provincias, por ejemplo en Corrientes, donde ofició de interventor. Insfrán lo remplaza con una lealtad tal que Joga jamás revisa los actos de gobierno de su compañero de fórmula. Solo escucha sus informes.

● En La Pampa volverá al poder el binomio **Rubén Marín-Manuel Baladrón**, que ya gobernaron entre el 83 y el 87. Interin, Baladrón fue intendente de Santa Rosa.

La lealtad es también el principal mérito de **Fernando Lobo**, el vice santiagueño de **Carlos Mujica**, el delfín del nuevo hombre fuerte de la provincia, **César Iturre**, alguna vez juarista y ahora distanciado hasta la enemistad con el senador. Lobo también deberá atender la puja por la legitimación de las elecciones que le dieron el triunfo a la fórmula y fueran impugnadas por el otro candidato peronista, **Carlos Juárez**, y por el radical **José Zavalía**.

♦ **Los provinciales**

carrera se remonta a los primeros años de la provincia, antes del '55, cuando fue ministro de Gobierno. Siempre recuerda que ganó la primera elección [illegible] luego de la muerte de Juan Perón, en el '75, cuando resultó elegido gobernador. Escribano, de aspecto patriarcal, tiene 70 años.

Más joven —45 años—, el ingeniero **entrerriano Hernán Orduna** es también un claro producto de la política. El "Vasco" Orduna fue, durante la pasada gestión de **Jorge Busti**, un hombre muy atareado: ocupó durante cuatro años la "supercartera" de Gobierno, Obras y Servicios Públicos. Antes había sido funcionario en Concordia, su ciudad natal. De la misma generación, el [illegible]cino **Carlos de la Rosa** comenzó su carrera como intendente de Godoy Cruz, en el '73, a los 29 años. Repitió entre el '87 y el '91. Fiel "bordonista", pertenece a una antigua familia de Godoy Cruz.

En Tucumán, acompaña a **Palito Ortega** un peronista de siempre, **Julio Díaz Lozano**, propuesto por el partido para integrar el frente ganador. Además, este ingeniero ha dibujado un perfil de firme defensor de la actividad azucarera, clave en la economía tucumana, que promete continuar en estos tiempos de desregulación. Otro peronista de la primera hora es el sanjuanino **Juan**

ENTRADO
CRUZ
01-02
9200852

en la decisión de Carlos Reutemann, a la hora de buscar su compañero de fórmula. "Lo elegí porque puede ir a comprar el pan a la panadería sin que lo insulten", argumentó el ex piloto cuando designó a Miguel Angel Bubbis como candidato a vicegobernador. A los 63 años, este caudillo de Villa Constitución, peronista de toda la vida, tiene fama de honesto y bonachón.

Distinto es el caso de Rafael "Rafita" Romá, quien a los 38 años es el vice más joven en la historia de Buenos Aires. Nacido en Ramallo, vendió garrafas hasta que ganó la intendencia en el '83. Cuatro años después fue elegido senador provincial y un año más tarde ingresó al gabinete de Antonio Cafiero como ministro de Acción Social. Aunque, como todos, en los últimos tiempos matizó su perfil, es un ruquendor de la primera hora. Fue quizás el principal operador para que Cafiero lograra la senaduría nacional.

♦ Los leales también cobran

La lealtad es un requisito bien cotizado para compartir el binomio gubernamental. Se valora aún más cuando los gobernadores tienen expectativas en el orden nacional. Hay varios casos.

● En Córdoba, el abogado Edgardo Roger Miguel Grosso acompaña por segunda vez a Eduardo Angeloz, seguro pretendiente a una nueva candidatura presidencial. Fervoroso hincha de Racing de Nueva Italia, Grosso es considerado el hombre más indicado para que Angeloz viaje tranquilo por todo el país.

● Otro gobernador que piensa en términos nacionales es el puntano Adolfo Rodríguez Saá. Eligió como vice "Yo sigo siendo fiel a la doctrina peronista", suele repetir el escribano Luis Variasco, flamante vice del Chaco, donde el justicialismo perdió por primera vez frente a Acción Chaqueña. "Lo que pasa —explica— es que los nombres se imponían sin discusión con los hasta. Me cansé de recibir órdenes y me fui en el '83."

El vice de Bolsante Ulloa, en Salta, es el jubilado de 42 años Ricardo Gómez Díez. Ocupó funciones durante el último gobierno militar cuando Ulloa fue gobernador y con la democracia Gómez Díez emprendió una rápida carrera política que lo catapultó a compartir la fórmula ganadora.

Felipe "Pipe" Sapag es el número dos en Neuquén. No viene de la política como otros miembros del clan que domina Neuquén desde hace tiempo. "Pipe" llega de la economía: maneja la empresas mineras de los Sápag. Con todo, exhibió durante la dura interna partidaria un discurso filoso y vehemente y cierto carisma en la zona rural.

Tampoco proviene de la política el vicegobernador jujeño, Carlos Ficoseco. Médico especialista en alergia, Ficoseco pertenece a una tradicional familia de productores agrícolas. En esas tareas lo sorprendió la política, a los 36 años y soltero, si bien dice que es un peronista de toda la vida.

♦ Recorriendo el espinel

Pero también hay quienes recorrieron todo el espinel de la política provinciana. Se lleva las palmas Miguel Angel "Toto" Alterach, veterano caudillo misionero. Su

Carlos Rojas, abogado laboralista y
Por su parte, el
ajustado
joven,
Eduardo
tados
cargo del
entregó

♦

En
es del partido
peronismo
un abogado
es que
escal
En
rionegr
che
ciente
Pacheco
abogado que
Legislatura,
Otro
Arnold,
justicialismo
Dos
tan el mapa de
rán expectantes
Colegio Electoral
joven provincia de Tierra del

Nº. DOCUMENTO
TITULO La inflación de los
PROCESO
FECHA DE
VINCULACION 10033
1161
11300

EL MINISTERIO DE ECONOMIA, A LA BUSQUEDA DE CULPABLES

La inflación de los servicios

El 50% de la inflación registrada [illegible] Cavallo se debe a [illegible] que por definición no [illegible] económica: es imposible [illegible] alquiler de viviendas, enseñanza [illegible] restaurantes. Según el Gobierno, [illegible] crecimiento del índice de precios debe [illegible] causa. Cálculos de Clarín, con [illegible] oficiales, arrojan un poco menos [illegible] un tercio.

La mitad de los aumentos de precios que los argentinos soportan desde el nacimiento de la convertibilidad se deben a los prestadores de servicios privados (médicos, dentistas, restaurantes, peluqueros, alquileres de viviendas y otros). Es lo que afirma la Secretaría de Industria y Comercio (SIC), a cuyas cuentas pudo acceder **Clarín.**

La SIC sostiene que la mitad (exactamente 10,1 puntos) de la inflación de abril a noviembre (20,4%) se debió al aumento de esos servicios.

Sin embargo, al rehacer el cálculo con las propias cifras de la SIC y la ponderación con que cada rubro participa en el índice de precios al consumidor (IPC), se llega a que, en lugar de 10,1 puntos, **son atribuibles a los servicios privados solo 6,43 puntos.** Es decir, no son culpables de la mitad sino de menos de un tercio de la inflación registrada en ese período.

De todos modos, los servicios van primeros en el ránking de la remarcación, pero cargarles las tintas exageradamente parece más una empeñosa **búsqueda de culpables** que un ejercicio de la objetividad. Hay muchos ya que dudan de esa objetividad oficial, e incluso de la del INDEC desde que pasó a la órbita del Ministerio de Economía. En lugar de un instrumento útil, las estadísticas pueden convertirse en arma política; por ejemplo, para inflar logros que no lo son tanto o transferir responsabilidades.

Consultados por **Clarín,** los presuntos culpables clamaron inocencia, a veces exagerando sus propias penurias y virtudes y, otras, poniendo las cosas en su lugar. El siguiente es el panorama recogido entre algunos acusados:

♦ Alquileres

Jorge Toselli, titular de Toselli y Fuentes, indica que, entre sus clientes, ningún propietario los ha consultado sobre cómo aumentar el alquiler en caso de contratos vigentes, y eso que, según sus cálculos, la renta inmobiliaria ha bajado relativamente debido al alza de los precios de las propiedades: un departamento de dos ambientes, que en enero costaba 20.000 dólares, se alquilaba en 200 dólares mensuales, con una renta del uno por ciento mensual.

Hoy el departamento vale 35.000 dólares y se alquila en 300, con lo cual la renta bajó al 0,87%. Todavía es alta respecto de Estados Unidos, donde no pasa del 5% anual (0,4% mensual). Para llegar a esa ganancia propia del primer mundo, donde el déficit habitacional es menos crítico, el alquiler del ejemplo no debería sobrepasar los 150 dólares.

El alza que informa la SIC (40%) corresponde a contratos nuevos. **Alicia Domínguez Teobaldi,** titular de la Asociación Argentina de Inquilinos, dice que las cifras oficiales son correctas pero las extiende a los contratos en vigencia, solo que **"los aumentos no se ven en los recibos, son en negro".**

Desde julio, dijo, "son cada vez más los inquilinos que denuncian **presiones** de los propietarios para cobrarles **adicionales** sobre el alquiler pactado. Mucha gente los rechaza, pero otros ceden ante la amenaza de no renovarles el contrato".

En los contratos nuevos, como la indexación está prohibida por ley, muchos propietarios [illegible] escalonados, que también están [illegible] "aceita el mecanismo inflacionario" [illegible] que aconsejó "no aceptar [illegible]

♦ El médico, los colegios y [illegible]

La SIC indica que [illegible] ros en el ránking de remarcación [illegible] noviembre). La Confederación [illegible] tiene que el INDEC sólo registra los [illegible] norarios de los médicos más [illegible] Chico y el Barrio Norte, que no [illegible] sociales ni para empresas de medicina, "las estadísticas no reflejan la [illegible] mayoría de los médicos del país", [illegible] sulta "no significa más que [illegible] las obras sociales, con demoras de [illegible] pago".

Técnicos del INDEC [illegible] cen que no es así: la estadística [illegible] particulares (no obras sociales) [illegible] profesionales de varias áreas de la [illegible] no. El mismo criterio se aplica a [illegible] los encuestadores visitan desde [illegible] tísimos") hasta [illegible]

Edgardo [illegible] Entidades [illegible] hayan aumentado [illegible] encuesta sea [illegible] colegios privados [illegible] mientras que el [illegible]

Otra ex, ahí [illegible] dres de alumnos, que [illegible] excusa de que el [illegible] neral insignificante [illegible] cluso los "particulares" [illegible] cobrando con [illegible] año lectivo, cuando el [illegible] na lo mismo que el [illegible]

Uno de los [illegible] desalentar subas de [illegible] tancia por parte de [illegible] volencia tributaria está [illegible] aparte las declaraciones [illegible] Como quiera que sea, [illegible] emplearse el recurso [illegible] tas y demás gremios que [illegible] lle.

Muchos de estos trabajadores [illegible] pedidos de industrias que [illegible] encontrado en el cuentapropismo [illegible] ner sus ingresos (a diferencia [illegible] siguen, con salarios congelados [illegible] de dependencia). Según la SIC, [illegible] ción: 18,9% de abril a noviembre, [illegible] 20,4%.

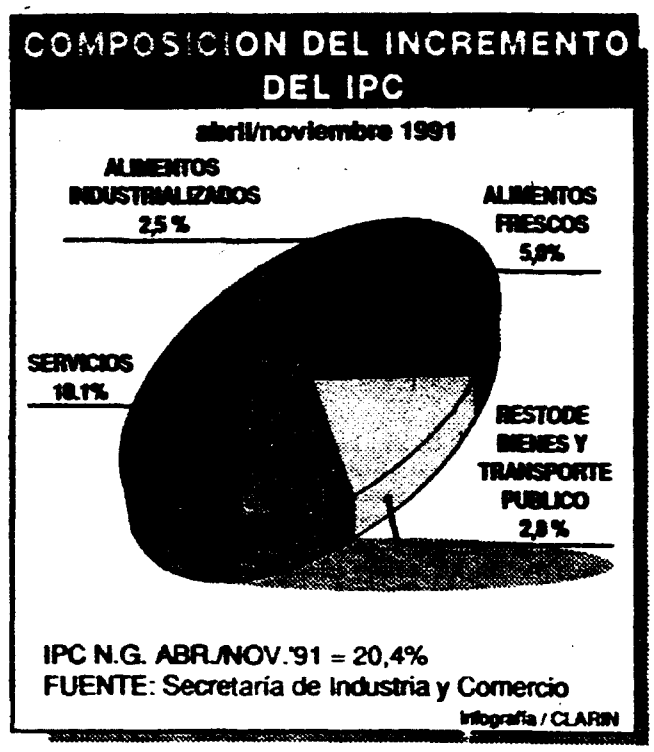

DGI, contra los malos

El aumento del poder adquisitivo, los mercados cautivos y la cultura inflacionaria son la explicación que encuentra el secretario de Industria y Comercio, **Juan Schiaretti,** al comportamiento alcista en los **precios de los servicios privados** desde que nació la convertibilidad.

ENTRADO HA-
CRUZADO 1
01-02
9200853

Ante la consulta de **Clarín** el funcionario indicó que la reactivación de la demanda impulsó algunas subas de precios. Por ejemplo, en **restaurantes, peluquerías y espectáculos.** Además apuntó que en el sector servicios hay varios **mercados cautivos** —como las consultas médicas u odontológicas, las escuelas privadas o los servicios de medicina prepaga— que llevan a que algunos opten por la indexación, cuando **toda la sociedad** apuesta a la estabilidad.

"El sector de los servicios privados es proclive a moverse con las pautas de la cultura inflacionaria. **Existe mucha resistencia a sostener un nivel de precios y la «imposibilidad» de competencia externa colabora en ese sentido**", expresó Schiaretti.

Como para despejar las dudas dio un ejemplo: **las listas de los restaurantes** —"almuerzo" y "refrigerio" en la muestra del INDEC— **se incrementaron en noviembre, cuando los precios de los alimentos no se movieron o incluso bajaron.**

Entre lo poco que puede hacer, para sosegar los aumentos, un gobierno que cree en la **autorregulación de los precios por el mercado,** el funcionario señaló: la **desregulación,** que fomenta una mayor competencia; la **eliminación de los subsidios para los colegios privados que aumenten sus cuotas** y el **trabajo conjunto con la DGI para realizar seguimientos de facturación y clausuras,** según el caso. "**Porque en los servicios, además de resistencia a la estabilidad, hay resistencia a pagar los impuestos**", aseguró.

Pero donde Schiaretti puso **mayor énfasis** fue en las acciones que desde la SIC se están impulsando para que las **organizaciones de consumidores** colaboren en la detección de "los excesos".

"Es fundamental que se **denuncie** a quienes sacan los pies del plato para que nosotros podamos actuar", subrayó el funcionario.

INCREMENTOS DE LOS SERVICIOS

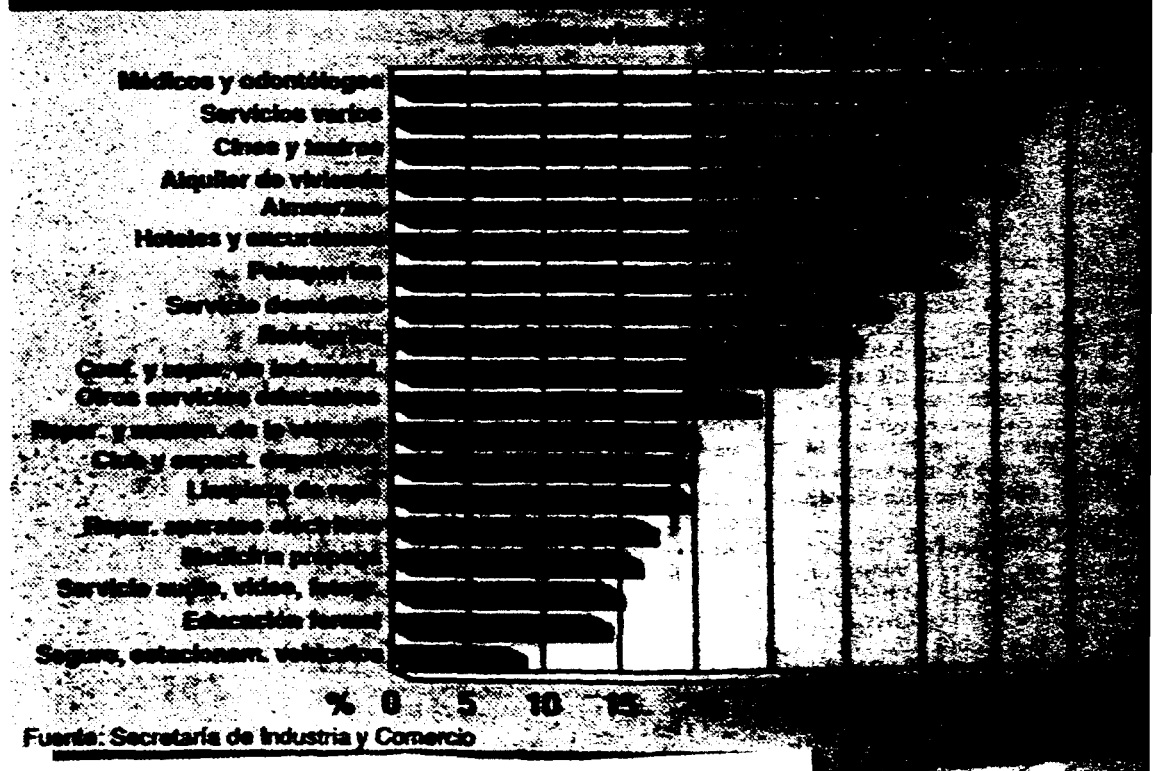

Fuente: Secretaría de Industria y Comercio

Nº DOCUMENTO
TIPO
PROCEDENCIA
FECHA DOC
VINCULACIONES
11164
11389

El último diferendo limítrofe con Chile

El último sector del límite con Chile pendiente de acuerdo, en una extensión de algo más de 5000 kilómetros, una de los más extensos del mundo, será considerado por el tribunal que se constituirá próximamente en Río de Janeiro.

Se ha recorrido de 78 kilómetros entre el hito 62 y el Monte Fitz Roy, al oeste de Santa Cruz, entre los ríos Mayer y Viedma, donde se halla la cabecera del Deserto.

Solución de un problema limítrofe que, la distinta interpretación del fallo arbitral de 1902, del rey Eduardo VII de Gran Bretaña, en el que a las cuestiones geográficas un hecho lamentable sumó el elemento emocional que exacerbó los juicios de amplios sectores chilenos.

Próximo a la laguna del Deserto, integrantes de la Gendarmería dieron muerte en un encuentro armado, en 1965, al teniente de carabineros Hernán Merino Correa, quien integraba un grupo que entró en territorio argentino.

El tribunal que tendrá su sede en el Comité Jurídico Interamericano estará integrado por los juristas Reynaldo Galindo Pohl, salvadoreño; Rafael Nieto Navia, colombiano; Pedro Nikken, venezolano, y por los representantes de la Argentina, Julio Barberis, y de Chile, Santiago Benadava.

El procedimiento

El compromiso firmado por los cancilleres de los dos países en octubre pasado dispuso que las partes deberán presentar ante del 1º de septiembre de 1992 una memoria sobre la cuestión y una contramemoria antes del 1º de junio de 1993.

En tanto, las exposiciones en apoyo de los argumentos se harán en forma oral a partir del 1º de octubre de este último año.

Además, se estableció que el tribunal "procurará dictar sentencia" antes del 1º de marzo de 1994, por sugerencia chilena, según se anunció oportunamente, porque el presidente Patricio Aylwin desea presenciar la finalización del último diferendo de límites entre los dos países, antes de terminar su mandato.

La diferencia que planteaba la demarcación de los hitos subsiguientes, el otro tema limítrofe de importancia resuelto, quedó superado ante año cuando la Argentina cambió el criterio del Tratado de 1902 basado en la línea de las altas cumbres.

De acuerdo con lo convenido, el tribunal de Río de Janeiro deberá dictar un fallo sobre fundamentos del derecho internacional y no ateniéndose al principio de equidad.

El acto constitutivo se efectuará en el ex Palacio Itamaraty, de la antigua capital brasileña, y asistirán el canciller brasileño, Francisco Rezek; el secretario general de la OEA, Joao Baena Soares, y los vicepresidentes de la Argentina, Juan Carlos Olmos, y de Chile, Edmundo Vargas Carreño.

La elección de los juristas interamericanos para componer el tribunal fue decidida en la inteligencia de que el trabajo estará centralizado por el idiomaconflicto, que fue designado como lengua de trabajo y en el que se deberá dictar la sentencia.

No serán necesarias, en consecuencia, las traducciones al inglés, como hubiera ocurrido con todos los aportes documentales si los jueces no hubiesen sido de habla española.

El uso de un solo idioma, además de acortar los plazos, disminuirá notablemente los costos, como lo señaló el canciller chileno.

Ovidio Bellando

HA-
01-01
9200855

° DOCUMENTO
TITULO Nº6 - en relación con Europa (1992)
PROCEDENCIA 1500 DM
FECHA DE 5/12/91
VINCULACION 10000 /
11361
11329 /
11169 /
11409

El impacto sobre la Argentina

En los medios diplomáticos de Buenos Aires, las estimaciones sobre cómo afectará a la Argentina la unidad económica europea a partir de 1992 se resumen así: **"Un mercado de 34 millones de habitantes con un producto bruto de 150 mil millones de dólares no es muy atractivo. Pero 190 millones de consumidores y más de 400.000 millones de producto bruto —como suma el Mercosur (Argentina, Brasil, Paraguay y Uruguay)— puede llegar a ser un mercado interesante".**

En otras palabras, las chances de la Argentina en relación con Europa después de 1992 aparecen atadas a las gestiones de integración con sus vecinos latinoamericanos.

Otro factor que incidirá es el rubro elegido por los argentinos para jugar en el mercado europeo: El **80 por ciento** de lo que la Argentina vende a Europa sigue estando constituido por **exportaciones de origen agropecuario**, una producción conflictiva con las discusiones sobre la **Política Agraria Común Europea (PAC)**, que han trabado las negociaciones de la llamada **Ronda Uruguay del GATT** (Acuerdo General sobre Aranceles y Comercio).

Esto significa que el resto de la suerte de la Argentina frente a los europeos después del '92, estará ligada a que los Doce recorten o no los multimillonarios subsidios que actualmente destinan a sus productos agropecuarios.

Actualmente **la CEE es el principal socio comercial argentino**. En un proceso paulatino iniciado en 1983, la URSS se fue desplazando como principal comprador de granos argentinos. En aquel año en que se reanudó la democracia, Argentina vendió a la Unión Soviética **5 millones de toneladas de trigo, la mitad de sus exportaciones de ese cereal. En 1990 las exportaciones de trigo a la URSS sumaron menos del 10 por ciento del total.**

Mientras la URSS compra actualmente **apenas el 5 por ciento del total de las exportaciones argentinas de granos, los Doce compran el 25 por ciento de la cosecha.**

Con el objetivo de hacer explícito el interés argentino en Europa, durante una visita que realizó en abril a la sede de la CEE en Bruselas, el ministro de Economía, **Domingo Cavallo**, decidió firmar un acuerdo para la apertura de una misión europea residente en Buenos Aires.

Desde la perspectiva del gobierno de **Carlos Menem**, la unidad europea presenta dos graves riesgos: **el eventual cierre de mercados en el Viejo Continente y, por vía indirecta, la pérdida de otros mercados que sean atraídos por la ventajas de la CEE.**

En esto un factor como la **ecología**, que en la Argentina resulta un tema aún algo exótico, puede resultar decisivo en aquel continente.

En las góndolas de los supermercados europeos **han comenzado a ser discriminados los productos puramente naturales, de aquellos elaborados mediante la utilización de productos químicos.**

Ante la presión del electorado, también la mayoría de los partidos políticos incorporó a sus plataformas reivindicaciones de carácter ecológico no sólo dentro de Europa sino también respecto de los países en desarrollo.

En este contexto, si la CEE [illegible] adoptar en 1992 por ejemplo una política sanitaria de "riesgo cero" para las importaciones de carne vacuna, la Argentina se vería en dificultades [illegible] especialmente si debe cumplir con todas las normas referidas a la [illegible] aftosa.

El segundo riesgo, la pérdida de terceros mercados, está especialmente vinculado a la lista de prioridades de la CEE en sus relaciones exteriores. Los europeos desean aumentar su integración en primer lugar con el resto de Europa occidental y luego con Europa oriental. Algunos de los países del este, por ejemplo Hungría, son grandes exportadores agropecuarios y otros, como la Unión Soviética, fueron importantes compradores de granos argentinos y podrían llegar a desaparecer de la lista de clientes de Buenos Aires.

♦ Mercosur

Cuando en abril de este año el ministro Cavallo viajó a Bruselas, no lo hizo solo. En esa oportunidad junto a los cancilleres del Brasil, el Paraguay y el Uruguay fue presentado oficialmente el Mercosur en Europa y se firmaron el Acuerdo de Cooperación vigente, y el Acuerdo de Sede para la misión en la Argentina.

El jueves y viernes pasados se reunió en Buenos Aires la primera reunión de la Comisión Mixta surgida del Acuerdo de Cooperación entre la Argentina y la CEE.

Durante las conversaciones, una [illegible] antes de la cumbre europea en Maastricht, Holanda, los europeos [illegible] rán una vez más su reclamo de [illegible] telamiento de la política de [illegible] agropecuarios de la CEE.

Sin embargo, [illegible] rosos acuerdos [illegible] promoción [illegible] na y la CEE. [illegible] Aires no figura [illegible] de prioridades [illegible]

En la línea de [illegible] espacios político-[illegible] sur, en cambio, [illegible] vas frente al [illegible] suecia convertirán [illegible] próximo año, en el [illegible] nómico del planeta.

INTERCAMBIO COMERCIAL CON LA CEE

(En miles de dólares)

	1986		1990	
	IMPORTAC.	EXPORTAC.	IMPORTAC.	EXPORTAC.
Argentina	2.355	3.186	1.704	4.791
Brasil	4.834	10.171	5.017	12.690
Paraguay	240	231	241	614
Uruguay	298	414	321	782
Total Mercosur	7.728	14.004	7.285	18.878

EXPORTACIONES ARGENTINAS A LA CEE - 1990

Productos primarios
(Cereales, frutos oleaginosos, pescados, mariscos, frutas frescas, hortalizas, fibra de algodón, tabaco, lana y otros) 34 %

Manufacturas de origen agropecuario
(Residuos alimenticios, grasas y aceites, carnes, pieles y cueros, legumbres preparadas, azúcar, lanas elaboradas, productos lácteos y otros) 46 %

Manufacturas de origen industrial
(Metales comunes, derivados de combustibles, productos químicos, máquinas y aparatos, material transporte, textiles, materiales plásticos, papel, cartón, manufacturas, cerámicas y otros) 20 %

ENTRADA Nº
01-01
92008856

Nº DOCUMENTO
TITULO Competencia con el transporte brasileño
PROCEDENCIA 1 5 0 0 2 4
FECHA DE P... 3-12-81
VINCULACIONES 10033
11161
11411

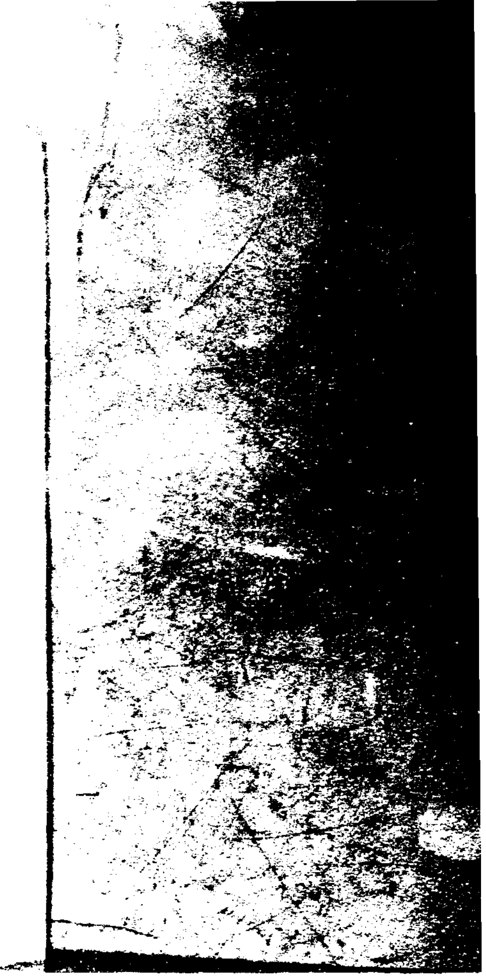

[illegible] CON EL TRANSPORTE BRASILEÑO

[illegible]

[illegible] terreno interno, tiempo antes de que apareciera el "salvamento" desregulatorio, el sector [illegible] en la práctica medidas para eliminar las restricciones [illegible] meses, toda empresa [illegible] [illegible] estar servicios internacionales a través de [illegible] habilitación.

[illegible] y efectos

[illegible] total del tráfico de cargas internacionales que tiene la Argentina con los países vecinos, el 5[illegible]% se realiza con el Brasil, el [illegible]%, con Chile, y el restante [illegible] se reparte entre Bolivia, el Paraguay, el Uruguay [illegible].

Al desgranar la situación particular que se presenta con cada país se observa la siguiente relación:

—[illegible] total de [illegible] con el Brasil se [illegible] [illegible] empresas [illegible] y el [illegible] [illegible].

—Con Chile, [illegible] empresas argentinas tienen el [illegible] de las cargas, mientras que las [illegible] el [illegible]%.

—[illegible] se registra una relación equilibrada [illegible].

—[illegible] con Uruguay, el [illegible]% del tráfico queda en manos de empresas uruguayas y sólo el 10% lo hacen compañías locales.

—Con Bolivia, virtualmente no se da un tráfico internacional: los transportistas llegan hasta la frontera donde transfieren las cargas a otras empresas o al ferrocarril boliviano.

Las medidas adoptadas este año (eliminación de cupos y autorización para operadores internacionales) [illegible] una mayor participación de empresas locales en los tráficos internacionales y una reducción de los fletes que llega al [illegible] en el tráfico con el Brasil.

"No todas las empresas que se inscribieron como operadores internacionales están brindando servicio", sostuvo Mario Romero, secretario de [illegible] de Asociaciones de Transportistas Argentinos de Carga Internacional [illegible] [illegible].

El transporte de carga enfrenta una dura competencia [illegible] del Brasil, que, pese a los sobresaltos económicos, puede operar todavía a costos más bajos.

que los operadores internacionales necesitan tener un [illegible] de unidades (como mínimo 10). Romero [illegible] los otros elementos imprescindibles que se [illegible] para un servicio de cargas con el Brasil:

• Un representante en ese país que debe ser residente.

• Oficinas administrativas en los dos puntos de la frontera.

• Personal capacitado para manejar toda la documentación correspondiente a los dos países.

[illegible] el régimen de cupos y con la posibilidad [illegible] de ingreso al sector de cualquier operador, el [illegible] mayor son las empresas brasileñas. Si bien la [illegible] económica que viene sufriendo el Brasil [illegible] meses ha desdibujado algunas de las ventajas de sus empresas, otras se mantienen como por ejemplo:

• El valor de los chasis en el Brasil es, en promedio, un 20% más bajo.

• Para las unidades de arrastre y remolques, se registra una diferencia cercana al 50% entre los [illegible] del mercado brasileño y el argentino.

• Los neumáticos comprados en el Brasil cu[illegible] 30% menos.

• Las leyes y convenios laborales argentin[illegible] terminan un gasto en salarios de los choferes [illegible] elevado que el que se registra con los conduc[illegible] brasileños.

• El ordenamiento jurídico argentino le o[illegible] mayores posibilidades de operación a las emp[illegible] brasileñas, cuyas sucursales locales funcionan [illegible] unidades separadas. Pueden girar automáticam[illegible] los cobros de los fletes; mientras que las represent[illegible] tes argentinas instaladas en el Brasil no lo pu[illegible] hacer sin autorización.

Fronteras costosas

A la hora de identificar a los factores que inciden en los costos de los fletes, los empresarios [illegible] propios funcionarios de Transporte apuntan sus [illegible] cas contra el sistema aduanero. Los cuestionami[illegible] se focalizan en el tiempo que se pierde en los [illegible] fronterizos y en los gastos "extra" que deman[illegible] régimen especial de trabajo de los empleados [illegible] Aduana.

Según indicó Romero, la demora promedio q[illegible] registra en Paso de los Libres, por ejemplo, es de [illegible] dedor de 48 horas, cuando el trayecto entre ese lu[illegible] Buenos Aires demanda solo 12 horas de marcha.

A este problema se añade otro derivado del [illegible] men laboral extraordinario de los aduaneros: lo[illegible] miones pueden pasar los puestos fronterizos sin c[illegible] entre las 7 y las 19; pero fuera de ese horario, si [illegible] ren pasar, tienen que abonar una habilitación esp[illegible] que se ubica en torno de los 200 dólares por equip[illegible] carga.

Mientras esperan que se hagan realidad las [illegible] mesas de cambios efectuadas por los responsable[illegible] la Administración Nacional de Aduanas; las auto[illegible] des de Transporte se reunirán la segunda seman[illegible] diciembre con sus pares del Brasil para soluciona[illegible] problemas operativos en las fronteras.

Doc. Poco Legible

ENTRADO HA
CRUZADO

01-01

920085?

Se firmó el acuerdo de salvaguardias nucleares

VIENA (EFE).- Las actividades e instalaciones nucleares de la Argentina y del Brasil podrán ser verificadas mutuamente según el acuerdo firmado ayer en esta ciudad. A la ceremonia asistieron los presidentes, Carlos Menem y Fernando Collor de Mello.

Los dos países permitirán, según dicho acuerdo, el control técnico de la recién creada Agencia Brasileño-Argentina para el Control y la Contabilidad de los Materiales Nucleares (Abanc), que contará con la asistencia del Organismo Internacional de la Energía Atómica (OIEA).

El acuerdo, calificado por el director de la OIEA, Hans Blix, como "un acuerdo de salvaguardias de hecho", prevé el control de todas las actividades y materiales nucleares en territorio de ambos países, bajo su jurisdicción o con su participación en cualquier otro lugar del mundo.

Los presidentes Collor de Mello y Menem coincidieron con expertos de la OIEA en calificarlo de "modelo" de convenio bilateral, que cuenta con la asistencia del organismo dependiente de las Naciones Unidas, y que puede servir de ejemplo a otros países, en especial a los de América latina.

La Argentina, según los datos del OIEA, cuenta con dos centrales nucleares en funcionamiento y seis reactores de investigación, mientras que el Brasil dispone de una central y tres reactores de investigación.

El organismo internacional

El acuerdo, que fue presentado tras su firma a la Junta de Gobernadores de la OIEA, incluye el control de "materias sensibles", como las actividades de enriquecimiento de uranio y procesamiento de materiales nucleares, hasta ahora no sujetas a inspección de otros países u organismos.

El acuerdo fue firmado por los embajadores de la Argentina y del Brasil ante la OIEA, Jorge Alberto Taiana y Therem María Machado, respectivamente, por el secretario general de la Abanc, Jorge Coll, y por el director general de la OIEA, Hans Blix.

Menem declaró, tras la firma, que el acuerdo "contribuirá al objetivo de no proliferación del armamento nuclear", punto en el que coincidió con el presidente brasileño, a pesar de que ninguno de los dos países ha firmado el Tratado de No Proliferación Nuclear (TNP).

Collor de Mello destacó, como novedad del acuerdo, que "los secretos industriales quedarán protegidos" y reivindicó el derecho de su país a investigar la aplicación pacífica de la energía nuclear, especialmente en el terreno de la ciencia.

Tras la firma de este acuerdo entre ambos países se abre la vía para la aplicación del Tratado de Tlatelolco (México), aprobado en 1967 y pendiente aún de ratificación por varios países latinoamericanos, sobre el que ambos presidentes plantearon públicamente sus reservas.

Collor de Mello se preguntó públicamente, en conferencia de prensa, sobre la posibilidad de que existan pruebas nucleares con fines pacíficos, tal como, señaló, se afirma en el Tratado de Tlatelolco.

El presidente brasileño insistió en que "el acuerdo demuestra el compromiso de ambos países "en la construcción de la paz" y pidió a las naciones industrializadas "que den pruebas de su preocupación por la consecución de un mundo estable".

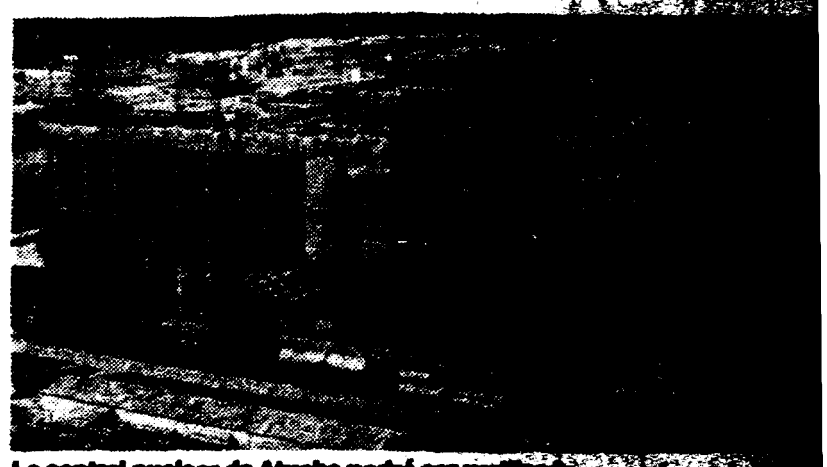

La central nuclear de Atucha podrá ser verificada

Los puntos salientes

Los aspectos salientes del acuerdo de salvaguardia en materia nuclear firmado entre la Argentina y el Brasil son los siguientes:

- Los Estados partes se comprometen, de conformidad con los términos del acuerdo, a aceptar la aplicación de salvaguardias a todos los materiales nucleares en todas las actividades nucleares realizadas dentro de su jurisdicción, bajo jurisdicción o bajo su control en cualquier lugar, a efectos únicamente de verificar que esos materiales no se desvíen a armas nucleares u otros dispositivos nucleares explosivos.
- La OIEA tendrá a su cargo el de-

recho y la [illegible] que las [illegible] todos los [illegible] partes.

- La OIEA [illegible] hacer al [illegible] organismo [illegible] ción que [illegible] acuerdo.
- Las [illegible] pondrán [illegible] no almacenarán el [illegible] nico • [illegible] partes o la [illegible] en la [illegible] cleares, [illegible] ternacional.
- Estos [illegible] ficada en [illegible] de los Estados [illegible] mente la [illegible] ciones nucleares.

Nº DOCUMENTO ....
TITULO Se firmó acuerdo de salvaguardias nucleares
PROCEDENCIA ....
FECHA 14/12/91
VINCULACIONES 100.33

Sábado 14 de diciembre de 1991 LA NACION

Se firmó el acuerdo de salvaguardias nucleares

VIENA (EFE).– Las actividades e instalaciones nucleares de la Argentina y del Brasil podrán ser verificadas mutuamente según el acuerdo firmado ayer en esta ciudad. A la ceremonia asistieron los presidentes, Carlos Menem y Fernando Collor de Mello.

Los dos países permitirán, según este acuerdo, el control técnico de la recién creada Agencia Brasileño-Argentina para el Control y la Contabilidad de los Materiales Nucleares (Abacc), que contará con la asistencia del Organismo Internacional de la Energía Atómica (OIEA).

El acuerdo, calificado por el director de la OIEA, Hans Blix, como "un acuerdo de salvaguardias de hecho", prevé el control de todas las actividades y materiales nucleares en territorio de ambos países, bajo su jurisdicción o con su participación en cualquier otro lugar del mundo.

Los presidentes Collor de Mello y Menem coincidieron con expertos de la OIEA en calificarlo de "modelo" de convenio bilateral, que cuenta con la asistencia del organismo dependiente de las Naciones Unidas, y que puede servir de ejemplo a otros países, en especial a los de América latina.

La Argentina, según los datos del OIEA, cuenta con dos centrales nucleares en funcionamiento y seis reactores de investigación, mientras que el Brasil dispone de una central y tres reactores de investigación.

El organismo internacional

El acuerdo, que fue presentado tras su firma a la Junta de Gobernadores de la OIEA, incluye el control de "materias sensibles", como las actividades de enriquecimiento de uranio y procesamiento de materiales nucleares, hasta ahora no sujetas a inspección de otros países u organismos.

El acuerdo fue firmado por los embajadores de la Argentina y del Brasil ante la OIEA, Jorge Alberto Taiana y Theresa María Machado, respectivamente, por el secretario general de la Abacc, Jorge Coll, y por el director general de la OIEA, Hans Blix.

Menem declaró, tras la firma, que el acuerdo "contribuirá al objetivo de no proliferación del armamento nuclear", punto en el que coincidió con el presidente brasileño, a pesar de que ninguno de los dos países ha firmado el Tratado de No Proliferación Nuclear (TNP).

Collor de Mello destacó, como novedad del acuerdo, que "los secretos industriales quedarán protegidos" y reivindicó el derecho de su país a investigar la aplicación pacífica de la energía nuclear, especialmente en el terreno de la ciencia.

Tras la firma de este acuerdo entre ambos países se abre la vía para la aplicación del Tratado de Tlatelolco (México), aprobado en 1967 y pendiente aún de ratificación por varios países latinoamericanos, sobre el que ambos presidentes plantearon públicamente sus reservas.

Collor de Mello se preguntó públicamente, en conferencia de prensa, sobre la posibilidad de que existan pruebas nucleares con fines pacíficos, tal como, señaló, se afirma en el Tratado de Tlatelolco.

El presidente brasileño insistió en que el acuerdo demuestra el compromiso de ambos países "en la construcción de la paz" y pidió a las naciones industrializadas "que den pruebas de su preocupación por la consecución de un mundo estable".

La central nuclear de Atucha podrá ser [illegible]

Los puntos [illegible]

Los aspectos salientes del acuerdo de salvaguardia en materia nuclear firmado entre la Argentina y el Brasil son los siguientes:

- Los Estados partes se comprometen, de conformidad con los términos del acuerdo, a aceptar la aplicación de salvaguardias a todos los materiales nucleares en todas las actividades nucleares realizadas dentro de su jurisdicción, bajo jurisdicción o bajo su control en cualquier lugar, a efectos únicamente de verificar que esos materiales no se desvíen a armas nucleares u otros dispositivos nucleares explosivos.
- La OIEA tendrá a su cargo el derecho y [illegible] que las [illegible] todas las [illegible] todas las [illegible] partes.
- La [illegible] [illegible] ni [illegible] organización [illegible] ción que [illegible] acuerdo.
- [illegible] pondan [illegible] no [illegible] mico [illegible] partes o [illegible] en la [illegible] ciones [illegible] ternacional [illegible]
- [illegible] ficada en las [illegible] de los Estados [illegible] mente la [illegible] ciones nucleares.

HA / 01.01 920086O

Nº. DOCUM...
TITUL...
PROC...
FECHA...
VINCUL-CI...

CLARIN Buenos Aires, domingo 15 de diciembre de 1991

LOS CONSULTORES QUIEREN UN REMATE SIN BASE

Hay que ponerle precio a SOMISA

En tan solo seis meses de gestión al frente de SOMISA, **Jorge Triaca se desprendió de 8 mil personas, "acostó" al "tordo" Lorenzo Miguel**, legendario líder de la UOM y las 62 Organizaciones que comandaba la resistencia al achicamiento de la empresa y, según se expresan en la intervención de la empresa, **"solo hubo dos marchas, algunos intentos de toma de la fábrica y nada más"**.

Y si bien **José Luis Manzano** continúa señalando a esa resistencia como un costo innecesario que pagó el Gobierno, la perspectiva del tiempo transcurrido y el silencio en torno de SOMISA, hacen que hoy **muchos consideren a quien fue un importante dirigente obrero como un eficaz instrumento del ajuste.**

De ahora hasta junio —cuando se llame a licitación por la empresa— Triaca deberá demostrar que, además de esas cualidades, tiene, también, la de **buen vendedor**, y que es capaz de obtener el **precio adecuado** por la que fue hasta hace pocos años la principal exportadora industrial argentina **con ventas al exterior cercanas a los 700 millones de dólares, más los 500 que colocaba cómodamente en el mercado interno.**

Triaca desactivó un horno, **desalentó** líneas de producción no rentables, eliminó la exportación de productos planos, que fueron los responsables del endeudamiento, suprimió bonificaciones especiales que creaban privilegios entre los clientes y ocasionaban pérdidas a las empresas. Y así pasó de una pérdida mensual de 30 millones de dólares a cuentas equilibradas que no requieren ayuda del Tesoro.

El interventor tuvo dos objetivos para realizar el ajuste: **evitar que fuera el Estado quien tuviera que pagar mensualmente los 30 millones de dólares y "preparar" a la empresa para su privatización y así lograr el mejor precio.**

Pero si el primero de ellos lo consiguió, el segundo todavía está en laboratorio. Se trata de un detalle singular: **establecer el precio base sobre el cual se llamará a licitación.** Y mientras en la intervención se considera que vale **600 millones, 800 o más**, en los ambientes empresariales se lo considera una **tasación elevada**, y señalan que en el mercado internacional una empresa de las características de SOMISA cuesta alrededor de **250 millones de dólares.**

Jorge Triaca. Un dirigente gremial que también supo hacer un ajuste empresarial.

La diferencia es notable, más aún si se toma en cuenta que SOMISA **será vendida con la deuda comercial, que alcanza a 300 millones de dólares**, refinanciada en su mayoría a 10 años de de plazo.

"No pase la cara para cargarme con 8 mil personas para que después se lleven la empresa por dos pesos", repite **Jorge Triaca** hasta el cansancio y señala las siguientes razones por las cuales SOMISA es una empresa atractiva "y que vale mucho más de 300 millones":

- Está en marcha y fue reestructurada bajo un diseño que le representará un **resultado financiero positivo de 84 millones de dólares por año.**
- Ese saldo positivo puede ser mejorado significativamente **si aumenta la eficiencia técnica de la producción.**
- Puede crecer la magnitud del negocio porque **la demanda interna se encuentra en crecimiento.** Y si volviera a los **niveles de consumo históricos**, la oferta de acero resultaría insuficiente.
- Porque existen posibilidades de generar mayor rentabilidad a partir de negocios colaterales: planta de cemento, de cal, comercialización de oxígeno, desarrollo de operaciones comerciales en el puerto Buitrago, etcétera.

Además, imaginó una estrategia de venta que puede aumentar el interés del comprador: **con el 40 por ciento del paquete accionario que saldrá a la venta en licitación, el ganador controlará la empresa.** El 10 por ciento quedará para los obreros y empleados y el 50 por ciento restante será comercializado a través del mercado de valores.

Pero ninguna de las recetas confeccionadas por Triaca satisface plenamente a Techint, la consultora asociada a Deloitte y UEC (una consultora de ingeniería de la ex U.S.Steel) contratada por **SOMISA** para que la asesore en todo lo concerniente a la privatización.

Los hombres de Deloitte **descartan cotizarla por su valor de reposición, por la construcción de una nueva empresa para procesar igual tonelaje de acero y también marginan valuarla de acuerdo con la caja anual (atractivo negocio financiero porque alcanzan cerca de 1.000 millones anuales y la mitad en divisas).** Ellos se inclinan por la licitación sin base (incluye los 300 millones de deuda refinanciada) **y que sea el mercado quien fije, libremente, el valor de la empresa.** Son solo diferencias de enfoques, se apuran a explicar en los despachos de Deloitte.

Pero cualquier diferencia de criterio arroja sumas de 30 o 40 millones de dólares para un lado o el otro. Un grupo interesado en adquirirla, por ejemplo, intentó que **SOMISA** no vendiera la sede central de Belgrano y Diagonal Sur, por la que la empresa estatal obtendrá 30 millones de dólares. **"En la licitación, nadie aumentará el valor de la oferta porque dentro del patrimonio se incluya el edificio", afirman en la empresa.**

Con poca paciencia y dispuesto a bucear personalmente en el valor internacional, **Jorge Triaca** viajó a Europa, donde se reunió con las autoridades de la empresa privada **ILVA** y con **Iritecnia**, del holding público **IRI**. Y, seguramente, con los representantes de la francesa **Usinor Sacilor**, cuyo primer acercamiento lo hizo el embajador de Francia en la Argentina, **Pierre Descamps**. Desde Europa, Triaca traerá sus "propios enfoques", que sumará al que todos los días le acercan los ejecutivos de Techint.

Omar Bón...

Copyright Clarín, ...

ENT... HA
CP...

01-01

8900361

AL ASUMIR POR TERCERA VEZ CONSECUTIVA LA GOBERNACION DE CORDOBA

Angeloz apoyó el plan atacó a Alfonsín y se alejó

Fue el acto de su tercera asunción como gobernador de Córdoba, pero todo indicó que Eduardo César Angeloz utilizó esa ceremonia para definir su plataforma política a nivel nacional. En tal marco, apoyó sin reticencias el plan económico del Gobierno y los proyectos de transformación del Estado; criticó en varios párrafos a Raúl Alfonsín y tomó distancias del presidente Carlos Menem. "Hemos de seguir el rumbo de la apertura económica y de las impostergables reformas que el país exige", anticipó Angeloz, pero de inmediato reivindicó "el control social del Estado en la economía moderna ante el capitalismo crudo y despiadado". Dijo también que le preocupa "la indefensión en que viven miles de personas a consecuencia de la competencia despiadada y de una pregonada libertad que sólo beneficia al más fuerte, al que acumula más riqueza".

CORDOBA (De nuestro enviado especial Carlos Quirós). — El gobernador de Córdoba, Eduardo Angeloz, al asumir ayer su tercer mandato consecutivo, fijó el rumbo de su plataforma política para proyectarse a nivel nacional. En un discurso donde apoyó el modelo y la apertura económicas del gobierno central, se diferenció de Carlos Menem y criticó a su rival interno Raúl Alfonsín por su reciente convocatoria a resistir los cambios que instrumenta el oficialismo. Extensamente se refirió a su gestión de ocho años y a los planes que tiene preparados para los cuatro por venir.

Es un hecho sin precedentes desde la promulgación de la Ley Sáenz Peña que un mismo mandatario ocupe por tercera vez consecutiva el gobierno de Córdoba, pero este acontecimiento, si bien destacado en su celebración, quedó en un segundo plano ante la contundencia de las definiciones políticas de Angeloz.

Una hora y media le demandó a Angeloz leer las 117 carillas, de 15 renglones cada una, de su discurso, luego de jurar por "Dios, la Patria y los Santos Evangelios y ante el pueblo que me ha confiado sus destinos".

Vestido con traje azul cruzado, camisa blanca y corbata al tono, el gobernador fue saludado por las barras ubicadas en los balcones superiores de la Cámara de Diputados, al grito de "se siente, se siente, el Pocho presidente". Al lado del mandatario, sonreía feliz Edgardo Grosso, tras haber jurado como vicegobernador, cargo que ya desempeñó entre 1983 y 1987.

"Hemos de seguir el rumbo de la apertura económica y de las impostergables reformas que el país exige", enfatizó Angeloz, al señalar su identificación con la actual política del gobierno nacional, pero, como colocando una de cal y otra de arena, reivindicó "el control social del Estado en la economía moderna, ante el capitalismo crudo y despiadado".

Sus críticas a la política social del gobierno central fueron más de una. Sostuvo que "me preocupa la situación de indefensión en que viven miles de personas a consecuencia de la competencia despiadada y de una pregonada libertad que solo beneficia al más fuerte, al que acumula más riqueza".

"Me preocupa —insistió el gobernador— los ajustes que de un plumazo condenan a la miseria a miles de personas", porque "la calidad de vida y el progreso son expresiones insoslayables de la democracia".

Quiso hacer una diferenciación entre las críticas que él dirige al modelo menemista y las que formulan otros sectores, en las que, sin nombrarlo, pareció también dedicada a los últimos discurso de Alfonsín. "A pesar de que son muchos e importantes los reparos que tenemos a la decisión nacional de transformar el país, reparos que alcanzan las formas y las sustancias, sospecho que muchas de las objeciones que se hacen al cambio no son en el fondo sino expresiones de la vieja defensa de la política populista, y afán por volver al país que ya no puede existir", subrayó.

Pero la crítica más frontal contra Alfonsín, quien recientemente censuró a los que siguen la corriente oficialista ("Los pocos muertos son los únicos que van a favor de la corriente", había dicho), fue cuando Angeloz advirtió que "es inútil nadar contra la corriente de la historia. Lo que sí se puede es, a la sombra de razones parciales y de justas reivindicaciones, convocar a resentidos, a fanáticos, a socialmente maltratados, a dogmáticos, y formar con todos ellos un dique de contención para salir de la crisis".

No fueron muy distintas las palabras de Alfonsín cuando, el martes último convocó a una convergencia con los sectores más castigados de la sociedad para levantar un muro de contención contra el modelo "neoconservador" del Gobierno.

♦ Los presentes

Desde un palco del recinto observaban la escena el ministro del Interior, José Luis Manzano; el ex vicepresidente Víctor Martínez; el ex ministro de Defensa Horacio Jaunarena; el nuevo titular del bloque de diputados nacionales del radicalismo, Fernando de la Rúa, y su par de la bancada justicialista, Jorge Matzkin, así como los senadores radicales Adolfo Gass, Hipólito Solari Yrigoyen, José Genoud y Margarita Malharro de Torres.

En otro palco se encontraba el presidente del Comité Nacional de la UCR, Mario Losada; toda la línea angelocista al lado del intendente de San Isidro, Melchor Posse, y varios diputados del radicalismo. Raúl Alfonsín parecía el gran ausente.

Angeloz, que también tenía a un costado del estrado al saliente vicegobernador, Mario Negri, enumeró en la segunda parte de su exposición —la más larga—, los proyectos que nutrirán su futuro período de gobierno. Destacó que en Córdoba "hemos conseguido la paz y hemos encontrado el camino del diálogo y la convivencia política, que no es poca cosa en un país caracteriza-

Nº. DOCUMENTO .....
TITULO .....
PROCEDENCIA .....
FECHA DE .....
VINCULACIONES .....

CLARIN ★ Buenos Aires, viernes 13 de diciembre de 1991

económico, de Menem

do por el apasionamiento, los enfrentamientos y la intolerancia".

Al hablar del Estado moderno, **Angeloz** alertó que sería "temerario" creer que con el "simplismo del desgnace o del desmantelamiento, estamos incorporando algún elemento positivo a la crisis que atravesamos".

Los nuevos ministros que juraron con Angeloz, cinco de los cuales ya lo acompañaron en su anterior gestión, fueron **Luis Molinari Romero**, de Coordinación; **Miguel Martínez Márquez**, de Salud y Seguridad Social; **Felipe Rodríguez**, de Obras y Servicios Públicos, y **Octavio Cortés Olmedo**, de Gobierno. Los que continuarán al frente de sus respectivas carteras son **Jorge Caminotti**, de Economía; **Jorge Sappia**, de Trabajo; **Margarita Sobrino de Soriano**, de Educación; **Jorge Porta**, de Industria y Comercio, y **Luis Farías**, de Agricultura y Ganadería.

Un lanzamiento polít

CORDOBA (Enviado Especial). — No fue el discurso de un gobernador dos veces reelecto, sino el del político que está mirando fuera de sus fronteras provinciales y que viene preparándose para ser una alternativa nacional, a partir de postular una visión armónica con la reforma económica del actual gobierno, pero poniendo distancia con "las formas y la sustancia" que aplican sus ejecutores menemistas.

En su extenso discurso **Eduardo Angeloz** definió y asumió su posición ideológica, describió el cambio estructural de lo económico y social al que aspira, y sin nombrarlos, reconoció aciertos de la gestión de **Domingo Cavallo**, criticó conductas políticas del presidente **Carlos Menem**, y fustigó los discursos de **Raúl Alfonsín**, como si estuvieran en las antípodas de su pensamiento. Puso a su provincia, a partir de lo logrado en ocho años en todos los terrenos de su gestión, como ejemplo de lo que pretende para el país.

No fue solo el mensaje del mandatario que rinde cuenta y explica sus proyectos para los próximos cuatro años de gobierno, sino su proyecto político con la mirada extendida hacia la elección presidencial de 1995.

● **Un demócrata liberal:** Angeloz se definió ideológicamente por la "sana y genuina teoría liberal" y no por "su versión dogmática". Para él, la economía de mercado, la competencia, la apertura económica, la reforma del Estado, aplicados como fórmulas, o manejados como dogmas en la vida de los pueblos, "pueden producir desastres".

● **La adhesión al rumbo nacional:** respaldó el rumbo de la apertura económica, de la activa inserción regional y mundial y de la reforma del sistema productivo, como una manera de devolver protagonismo, competencia y libertad a la sociedad.

● **Los reparos al modelo:** piensa Angeloz que, a pesar de que son muchos los reparos que él tiene "a las formas y a la sustancia" de transformar el país, las objeciones que se hacen al cambio desde otras veredas políticas, son "expresiones de la vieja defensa de la política populista, y afán por volver al país que ya no puede existir".

● **Sin miedo al qué dirán:** confesó que no le asusta "quedar pegado" a opciones que "en mis convicciones están sujetas a muchos distingos, matices, acentuaciones y diferencias". A los que lo critican desde su propio partido, les respondió que eso es "el interés bajo de la polémica y del internismo que reduce al simplismo de estar a favor o en contra".

● **Las alusiones a Alfonsín:** tomando una frase de su rival interno y dándola vuelta, opinó que "es inútil remar contra la corriente de la historia", juzgando que es peligroso lo que, a su juicio, hace el ex presidente: "A la sombra de razones parciales y de justas reivindicaciones, convocar a resentidos, a fanáticos, a socialmente maltratados, a dogmáticos, y formar con todos ellos un dique de contención para salir de la crisis".

Para señalar el gobernador que está en las antípodas de esa estrategia política, confesó que "[illegible] el riesgo de cargar con parcialismos y [illegible] tiempo se encargará de poner [illegible] ubicación ideológica".

● **En defensa del Estado:** [illegible] Estado "no es sinónimo de [illegible] ciencia y mide en su [illegible] regulador de las [illegible]

● **La crítica:** [illegible] "alienación [illegible] a consecuencia [illegible] pregunta [illegible] que acumula más [illegible]

● **¿En alusión a [illegible]** los presentes, cuando el [illegible] confunden creyendo que [illegible] empresa. Nosotros ya [illegible] amarga de los planes [illegible]

● **La seguridad [illegible]** guna posibilidad de [illegible] de atraer inversiones [illegible] las estructuras econó[illegible] una inconmovible [illegible]

02 03

9200847

Nº DOCUMENTO ....
TITULO Pacto correntino y oposición se niegan a iniciar gestiones políticas
PROCEDENCIA 1500?? [illegible]
FECHA DE [illegible] 15/12/91
VINCULACIONES 10053 /
[illegible] /
[illegible] 3031 /

El Pacto correntino y la oposición coinci[illegible] en negarse a iniciar gestiones políticas

Por Fernando Laborda
(Enviado especial de LA NACION)

CORRIENTES.– Si algo unifica a los dos aspirantes a la gobernación correntina es la negativa de ambos a iniciar negociaciones políticas que permitan un arreglo extrajudicial del conflicto sobre el cual la Corte Suprema se pronunciaría en los próximos días.

Todo parece pasar por los constantes viajes a Buenos Aires y por los pasillos del Palacio de Tribunales.

"Nunca podría hacer un acuerdo con quienes pretenden sacarnos la gobernación a través de presiones y actitudes patoteriles", dijo Raúl "Tato" Romero Feris a LA NACION, al ser consultado sobre la viabilidad de un acuerdo extrajudicial.

Di Filippo no fue menos contundente cuando ayer expresó a este enviado que el único acuerdo político a que aspira consiste en que "tras la resolución de la Corte Suprema, el sector desfavorecido se comprometa a dar un paso hacia adelante y preste el quórum necesario en el Colegio Electoral para terminar con esta historia".

¿Agua con aceite?

Como para demostrar que los límites entre lo político y lo jurídico no están claramente definidos en la cuestión correntina, ambos candidatos no dejaron pasar la oportunidad para cruzarse duras críticas.

Romero Feris dio a entender que la entente peronista-radical es como juntar el agua con el aceite.

"Los votos que obtuvo el radical Noel Breard –cuyos cuatro electores apoyan a Di Filippo– fueron ganados en función de una campaña totalmente opositora al proyecto del presidente Menem, en las antípodas de la del candidato justicialista", afirmó.

Sin desmentir tal aseveración, Di Filippo replicó que "históricamente la relación entre el peronismo y el radicalismo correntinos ha sido buena" y que ambos sectores coinciden en un punto que consideró fundamental: "Pretendemos cambiar cien años de historia de gobiernos que, más que conservadores, han sido conservacionistas, ya que han mantenido una suerte de reserva natural, en la que nada de lo malo se toca".

Aunque aclaró que "no somos antinada", implícitamente el candidato del PJ pareció admitir que el principal elemento unificador de sus trece electores es un [illegible] común: el Pacto.

Intermediarios

Pese a las diferencias ap[illegible] y a la coincidencia en r[illegible] cualquier arreglo político, [illegible] tentos por acercar a las pa[illegible] estado a la orden del día.

"Tato" Romero Feris co[illegible] este enviado que la secre[illegible] Asuntos Institucionales del [illegible]rio del Interior le ofreció q[illegible] con la gobernación a camb[illegible] el Pacto cediera una de [illegible] bancas de senador nacional a Di Filippo. La respuesta del ca[illegible] autonomista fue tajante: "Jamás traicionaría a mi hermano ni a mi amigo", afirmó en alusión a los senadores José Antonio Romero Feris y Juan Aguirre Lanari.

La presunta propuesta de la dirigente ucedeísta también sorprendió a Di Filippo, quien cree que ganará en la Justicia.

La operación adelinista tuvo distintas interpretaciones. Hay quienes dicen que se trató de una "avivada de Adelina" para "ganar puntos con el Presidente", a quien no le interesaría tanto la gobernación de Corrientes como asegurarse los dos tercios en el Senado, algo difícil si el PJ pierde las dos bancas de Tierra del Fuego. Otros creen que Adelina no hace casi nada sin consultar a José Luis Manzano.

Otro intento de acercamiento –según trascendió en fuentes del Pacto– lo habría protagonizado el ministro de la Corte Suprema Rodolfo Barra, a quien el candidato autonomista no dudó en calificar como un "operador del gobierno" dentro del alto tribunal.

El citado magistrado, en una reunión secreta con el senador Romero Feris, habría sugerido la conveniencia de un acuerdo político.

El superárbitro

Las versiones referidas han conducido a algunos observadores políticos a pensar que los propios hombres de la Corte aguardan un arreglo extrajudicial para no tener que emitir un pronunciamiento que, desde vastos sectores, podría ser tildado de político y poner en duda la credibilidad de los [illegible] tribunal.

La disyuntiva [illegible] fallo de la Corte [illegible] ésta se declar[illegible] en la cuestión [illegible]

Quienes [illegible] ción de la Corte [illegible] [illegible] dos candidatos [illegible] rias: [illegible]

Quienes [illegible] la causa y [illegible] justicia [illegible] tículo [illegible] nal, según [illegible] dan que [illegible] cales y se rigen [illegible] sus [illegible] y demás [illegible] sin intervenció[illegible] ral".

[illegible] de Jujuy, la [illegible] la [illegible]

[illegible] Pacto si la Corte [illegible] el máximo tribunal [illegible] en cuestiones [illegible] tud de las necesidades [illegible] gobernante.

ENTRADO HA
CRUZADO [illegible]

6-1-01

9200866-

DOCUMENTO
FOLIO
FECHA
VISTO

CAMBIOS EN LA REFORMA

Elevarán el mínimo no imponible del impuesto en lugar de

Si el Congreso aprueba las modificaciones al proyecto de reforma tributaria presentado por el ministro Cavallo, el mínimo no imponible del impuesto a las Ganancias será elevado a 2.000 dólares mensuales para trabajadores solteros y a 4.500 para los casados con familia tipo. Esto sobre significará una mejora salarial para los trabajadores con ingresos medios y altos. Reemplazarán los aportes personales para jubilación por un impuesto del 18%, que se aplicará sobre la diferencia entre el valor agregado de las empresas y sus costos laborales.

Una reforma impositiva integral, que pivotea sobre la desgravación del trabajo personal, la suspensión del actual impuesto a las ganancias y la creación de un nuevo gravamen que remplazará los aportes previsionales de las empresas, anunció ayer el ministro de Economía, **Domingo Cavallo**, en una miniconferencia de prensa que tuvo lugar en el Salón de Cuadros de esa cartera. Minutos después de terminada, **Cavallo tomó el avión que lo condujo a Washington**, a un seminario organizado por el BID, de donde volverá el sábado por 24 horas (véase pagina 22).

Si bien no la pudo tratar el gabinete nacional, esta reforma —que es una adecuación y perfeccionamiento de la presentada en junio bajo el patrocinio del secretario de Ingresos Públicos, Carlos Tacchi— ya ha sido firmada por Cavallo y fue enviada a la Cámara de Diputados.

La idea del ministro, ya explicada a diputados peronistas, es que el Parlamento la trate entre diciembre y febrero y entre en vigencia el 1° de abril de 1992, primer aniversario de la puesta en marcha de la convertibilidad.

El ministro Cavallo sostiene que el nuevo impuesto [illegible]

♦ Ganancias

Un lineamiento de la reforma de junio, aun no tratada, se mantiene: la suspensión por 10 años del actual impuesto a las ganancias, que suspende también la descarga de quebrantos de ejercicios anteriores. Cavallo no cree que, al cabo de estos 10 años, se vuelva al régimen anterior.

Un elemento nuevo es que se eliminan los aportes jubilatorios patronales. Los impuestos que debe pagar la empresa sobre el salario, es decir, las cargas sociales, bajan del actual 34% al 18% sobre la nómina salarial. Ese 18% está integrado por 7,5% de subsidios familiares, 1,5 de seguro de desempleo y 9 puntos para el sistema de salud, entre obra social, ANSSAL y PAMI.

También desaparece el Grasefi (Gravamen a los servicios financieros). Las al excedente primario de las empresas. La base de este impuesto es el valor agregado no salarial, es decir, la misma base del IVA sustrayéndole sueldos, salarios y cargas sociales.

Eso equivale al valor agregado por otros factores de la producción que no sean el trabajo en relación de dependencia. Su tasa será del 18%. Pero contra este nuevo impuesto se toma como pago a cuenta, es decir, se descuenta, lo que el contribuyente ha pagado de ingresos brutos y de inmobiliario urbano y rural.

De esta manera también, comentó Cavallo, se cierran muchas vías de evasión que existen en el impuesto a las ganancias y en los otros impuestos que se eliminan. La presión legal es menor pero la recaudación será mayor porque será fácil de controlar porque obligará al Fisco a hacer el cruce de información entre valor agregado y contribuciones de seguridad social. En ese sentido anunció Cavallo que habrá dos grandes sistemas de recaudación: el de la DGI, que se basará en el valor agregado, y el del sistema único de seguridad social, que se basará en la nómina salarial y el cruce de esa información permitirá controlar el impuesto sobre excedente primario.

En cuanto a las asignaciones familiares, en lugar de restarlas de los aportes patronales y de las contribuciones para salario familiar, también se podrán deducir del IEPE.

El destino del nuevo impuesto será un 90% a las cajas de jubilaciones, que de financiará el actual sistema de reparto, y un 10% a la seguridad social de las provincias que adhieran. Según los cálculos que hizo Cavallo, con estos aportes bastará para financiar bien lo que quede del sistema de reparto, es decir, las jubilados actuales más los que estén por jubilarse dentro de algunos años (véanse páginas 23 y 24).

Se crea además el impuesto a las ganancias distribuidas, dispuestas o consumidas, que ya figuraba en la propuesta de abril. Este impuesto incide sobre el ingreso de las personas físicas pero lo tiene que retener la empresa que paga.

♦ Relación de dependencia

Si el ingreso son salarios en relación de dependencia, la alícuota será del 20%, pero con un mínimo no imponible alto: 2.000 dólares mensuales para el trabajador soltero, 2.500 para el casado y 1.000 dólares adicionales por mes y por hijo.

Pero además el aporte del 10% [illegible] (que actualmente [illegible] cajas y que [illegible] ministrativos [illegible] pensión [illegible] medio entre [illegible] del impuesto [illegible] cías [illegible] anticipo [illegible] ma. Con [illegible] sacó la cuenta [illegible] bajador con [illegible] por [illegible] mensuales [illegible] 100 dólares [illegible] puesto.

El destino [illegible] plicación [illegible] liquidación [illegible] ya [illegible] de la [illegible] de retención [illegible] no lo [illegible] secuencias [illegible] sea, la [illegible] pero el trab[illegible] lará que la [illegible] grese porque [illegible] acreditado a [illegible] dividual de [illegible] pensiones.

Por [illegible] lla, el [illegible] sistema [illegible] a las [illegible] para los [illegible] ya no habrá [illegible] ra pagar el salario en parte como honorarios, facturación de servicios prestados u otros conceptos. En esos casos, la alícuota [illegible] del 20% sin derecho a deducción del aporte personal jubilatorio. A toda esa gente le va a convenir pagar como trabajador [illegible]

ENTRADA
CRUZ DE

01-03

9200867

CLARIN ★ Buenos Aires, viernes 6 de diciembre de 1991

TRIBUTARIA

imponible y habrá aportes patronales

lación de dependencia, lo cual también le va a convenir a la empresa, que aunque pague como honorario o como sueldo igual va a seguir teniendo el aporte patronal del 18%.

En lo que respecta a los profesionales liberales, Cavallo los fustigó duramente al decir que actualmente no pagan aportes jubilatorios ni impuesto a las ganancias aunque deberían hacerlo.

Las ganancias distribuidas por las empresas en forma de dividendos tendrán una alícuota del 30% pero tomando como pago a cuenta el 18% que pagó la empresa por impuesto al excedente primario, con lo que paga 12% en términos netos.

La razón de que el impuesto a las ganancias distribuidas para dividendos sea del 30%, es para favorecer al perceptor extranjero de un dividendo de una empresa argentina. Con eso se alienta la entrada de inversión extranjera.

No hay ninguna diferencia respecto del inversor local, quien también paga el 12% neto sobre la ganancia distribuida, pero en cambio, si la utilidad no se distribuye, quedando dentro del conjunto empresario, o se distribuye en favor de una empresa hólding en lugar de una persona o familia, tampoco paga el impuesto a la ganancia distribuida. Esa renta reinvertida paga solamente el IEPE.

Tampoco se hace diferencia entre capital propio y capital prestado, mientras que actualmente el préstamo y sus intereses se deducen como pérdida.

También Cavallo anticipó que se seguirá adelante con el régimen de repatriación de capitales tal como se plantea en la propuesta del mes de abril.

02-

9200867

provincias que adhieran al sistema tendrán que desistirse de gravámenes a la electricidad, combustibles e intereses. Las provincias podrán tener los impuestos a los ingresos brutos, con las alícuotas actuales, y el inmobiliario urbano y rural. Además se les invita a eliminar el impuesto de sellos, al tiempo que la Nación decide eliminarlo en la Capital Federal.

Hay que recordar, aunque no lo dijo en esta ocasión, que días pasados el ministro había anunciado que a partir de abril el impuesto al cheque iba a ser bajado del 1,2 al 0,2% y después de julio eliminado.

♦ **Nace el IEPE**

Cavallo anunció la creación del IEPE (Impuesto

Mejora salarial

En el momento en que se empiece a aplicar el nuevo impuesto a las ganancias de la reforma Cavallo, el mínimo no imponible experimentará un sustancial aumento con respecto a los valores actuales, lo que representará una mejora indirecta para un sector de la población formado esencialmente por asalariados de elevado ingreso. La DGI fijó para diciembre de 1991 un mínimo no imponible de 5.847.000 australes para el trabajador soltero y 12.779.000 australes para el casado con familia tipo.

Es fácil deducir que si se aplica un mínimo no imponible de 2.000 dólares para el trabajador soltero, eso significa un incremento del 126 por ciento sobre los 884 dólares actuales. Pero en el caso de familia tipo, la diferencia es abismal, por cuanto el mínimo no imponible sería de 4.509 dólares mensuales: 2.000 el trabajador, 500 su esposa y 1.000 por cada uno de sus dos hijos. Esa suma, comparada con los 1.377 dólares actuales, implica un incremento del 228 por ciento.

Pero en realidad, la diferencia es aún mayor porque en la reforma el trabajador podrá deducir (del impuesto del 20 por ciento a las ganancias distribuidas) el 10 por ciento de su salario que pagará en concepto de aporte personal, contribución que dejará de depositarse en las cajas de jubilaciones para pasar a engrosar una cuenta individual en un fondo de pensión, como se hace en Chile.

PUNTOS PRINCIPALES

Regiría desde el 1° de abril de 1992.

Se suspende por 10 años el actual impuesto a las ganancias.

Se lo reemplaza por el impuesto a las ganancias distribuidas o consumidas.

Se elimina el aporte jubilatorio personal.

Se crea el impuesto al excedente primario de las empresas (IEPE).

Este impuesto, del 18%, será en un 90 por ciento para las cajas de jubilaciones y 10% para las provincias.

El impuesto a las ganancias distribuidas tendrá una tasa del 20%, pero los trabajadores en relación de dependencia podrán deducir: 2.000 dólares mensuales por sí mismos, 500 por esposa y 1.000 por hijo.

Además podrán deducir el 10% de aporte jubilatorio personal, que irá a las Administradoras de Fondos de Pensiones.

La tasa del IVA quedará en el 15% y por el momento no se aplicará el IVA en transporte de carga y pasajeros.

El impuesto inmobiliario, regalías mineras y asignaciones familiares serán deducibles del IEPE.

Además se mantiene el proyecto de repatriación y blanqueo de capitales.

Infografía/CLARIN

El transporte, por ahora exento

Cavallo relativizó anoche la posibilidad, que había sido adelantada por el diputado Lamberto, de que se aplique el IVA al transporte. En cambio, la reforma autoriza al Poder Ejecutivo a eliminar exenciones cuando se considere oportuno.

Sin embargo, en el caso del transporte el tema todavía debe ser objeto de estudio, porque hay convenios internacionales firmados por la Argentina, tanto en el caso de transporte de pasajeros como de carga, que prácticamente imposibilitan o hacen muy difícil esa aplicación. La Argentina suscribió convenios de reciprocidad con otros países, conviniendo en que ninguna de las partes grave el transporte porque es muy difícil después conciliar los impuestos de ambas partes.

No habría problemas en cobrar el IVA sobre el transporte de carga interno, ya que se paga sobre los insumos, de modo que la empresa usuaria del transporte utilizaría el IVA que paga sobre el transporte como crédito.

En cuanto al transporte de pasajeros, es suficiente gravarlo por vía de los insumos, dado que el pasajero al no ser una empresa no podría acreditar ese IVA contra otros pagos, de modo que cobrar el IVA en ese eslabón no ayuda a tener la cadena integral de ese impuesto.

En general Cavallo no es partidario de extender automáticamente el IVA a los sectores desgravados, por cuanto esas desgravaciones generalmente obedecen a alguna causa real.

IVA para importadores

Con relación a la nota "IVA a cuenta para importar", publicada en las páginas 7 y 8 de la edición de ayer, se aclara que hubo un error en cuanto a la entrada en vigencia del nuevo régimen de percepción para importaciones que practicará la Aduana por cuenta de la DGI. Allí se decía que entrará en vigencia el 1° de enero, pero en realidad ya rige desde el 1° de diciembre pasado.

92 00867

DOCUMENTO Habrá que cumplir 37 pasos para privatizar.-
15027
5-12-91
10013
11161
11312
11382

Habrá que cumplir 37 pasos para privatizar

DF. 5-12-91

Una resolución del Ministerio de Economía firmada ayer establece 37 pasos que deberán cumplir las empresas a privatizar, y tiene por finalidad que cada ente ajuste una fecha precisa para cada una de esas instancias. Así lo anunció ayer el subsecretario de Privatizaciones, Juan Carlos Sánchez Arnau, en un seminario sobre privatizaciones organizado por la Unión Industrial Argentina.

El funcionario puntualizó que todas las preadjudicaciones deben estar listas antes del 30 de noviembre del año próximo, y anunció que en la lista a privatizar se agregó la Caja Nacional de Ahorro y Seguro y se estudia integrar también las terminales de los elevadores de silos.

Estos fueron los elementos nuevos suministrados por el funcionario que compartió el seminario con el subsecretario de Combustibles, Raúl García. Pero ninguno de los dos funcionarios dio respuesta tranquilizadora a la insistente pregunta empresaria sobre si las tarifas de electricidad y gas se mantendrán a niveles internacionales tras las privatizaciones.

- **Tarifas máximas**

Sánchez Arnau contestó que "en algunos casos va a haber que privilegiar el plan de inversiones por el atraso que tuvieron las mismas en los últimos años, y esto repercutirá sobre la tarifa".

García reiteró que antes de la venta de los pliegos el gobierno fijará tarifas máximas que permitan la expansión del sistema para el transporte y la distribución del gas natural.

Consultado sobre si habrá un alineamiento de los precios con los internacionales, García sostuvo que el precio del gas en boca de pozo tiene el techo del valor internacional del combustible sustituto, pero que "hablar de costos de transporte a nivel internacional es bastante difícil". Agregó que el valor del transporte es muy distinto según la ubicación geográfica de los pozos, las características de los terrenos y la composición de la demanda, indicando que no puede compararse un país donde 90% del consumo es industrial y 10% residencial, con uno como el nuestro donde la demanda de gas se reparte en proporciones iguales entre industria, usinas térmicas y consumidores domiciliarios.

Agregó que una garantía es que el precio de los insumos para la construcción de los gasoductos está a nivel internacional, como consecuencia de la apertura de la economía.

Ante otra pregunta sobre el mismo tema, García manifestó que "las tarifas actuales para usuarios [illegible] y [illegible] en [illegible]" [illegible] que será la tarifa mínima necesaria para la expansión del sistema. Con lo que de hecho reconoció que [illegible] para los consumidores domésticos y algún reajuste para el resto.

Insistió también en que un gran usuario industrial puede construir su propio gasoducto, y que esto también pondrá un techo al precio de los transportistas.

ENTRADO HA-
CRUZ
01 . 01
9200869

El costo de vida subió sólo 0,4% y construcción 0,5%

Hubo deflación: 0,8% en precios mayoristas

Los índices de precios de noviembre no sólo confirmaron las proyecciones de una inflación menor a uno por ciento que manejaban los consultores privados, sino que revelaron que se trata de un decimal bajo para el costo de vida y una deflación a nivel mayoristas. El IPC redujo su crecimiento a 0,4% mientras el IPM cayó 0,8%. Los precios combinados han registrado una insólita caída en noviembre de 0,2%. Poniendo en evidencia que es un proceso realmente generalizado en materia de estabilización, el costo de la construcción también redujo su incremento a 0,5 por ciento.

La estabilidad a nivel minorista es un hecho; apenas se advierte que unos pocos servicios explican todo el incremento del costo de vida, incluso con exceso. En efecto, alimentos fuera del hogar subió 3% aportando por sí solo la mitad del aumento global del índice en el mes: 0,2%. Los servicios para la salud se incrementaron 1,4% aportando 0,13% a la inflación del mes. El resto fue provocado por un incremento de 4% en alquileres, 3% en servicios para la vivienda, 3% en cuidado personal y otros pocos conceptos más. En cambio, la alimentación cayó 0,2% durante el mes pasado. Se anotaron también bajas en artefactos domésticos, ferretería y equipos electrónicos. Los artículos de indumentaria tuvieron una suba inferior a 1% al igual que los muebles y artículos de limpieza.

INDEXACION TRIMESTRAL

Precios al Consumidor	MAYORISTAS				
	Nivel general	No agropecuario	Agropecuario	Costo de la construcción	C.A.C. Julio 1991 Octubre 1991
1,035423	1,003313	1,006177	0,982707	1,013172	0,977911

Las cifras se refieren a los aumentos de precios acumulados de setiembre, octubre y noviembre, lo que constituye un instrumento de interés para aquellos que necesiten actualizar cuotas, por ejemplo, de departamentos o de automóviles y evita las equivocaciones que en esta materia han sido muy usuales durante los últimos tiempos.

Para indexar un capital debe multiplicarse el mismo por la cifra correspondiente. El resultado es el capital indexado.

• Descenso

A nivel mayorista se advirtió una fuerte caída de 5,4% para la producción agropecuaria que está reflejando la estacionalidad positiva que se esperaba para esta época mientras que a nivel industrial e importaciones hay una ínfima declinación de 0,2 por ciento.

La deflación en este sector también es consecuencia de la caída de los precios agropecuarios, ya que alimentación, bebidas y tabaco declinó 1,8%. La mayor parte de las ramas muestra incrementos de precios el mes pasado, pero en todos los casos de un decimal bajo. También continúa profundizándose la caída de precios de las importaciones, signo de la marcha de la apertura.

En la evolución del precio de los materiales de la construcción se advierte también que la inmensa mayoría tuvo incremento de un decimal bajo. Unos pocos como herrajes o marmolería tuvieron subas superiores a 1 por ciento y otros negativos. Los porcentajes anuales de inflación, como recogen el salto de enero, desmerecen los resultados. Así es que a nivel mayorista en los últimos 12 meses se acumula una suba de 58,2%, pero en el último semestre es de apenas 1,4%. A nivel de costo de vida también hay un contraste muy marcado. El incremento en los últimos 12 meses fue de 91,3%, [illegible] último semestre [illegible] a sólo [illegible]

TASAS DE VARIACION EN PORCENTAJE

	Setiembre 1991 Octubre 1991	Octubre 1991 Noviembre 1991
MINORISTAS		
Nivel general	1,4	0,4
Alimentos y bebidas	1,9	—0,2
Indumentaria	1,2	0,5
Viv. comb. y electricidad	0,5	1,5
Equip. y func. del hogar	1,7	0,9
At. médica y gastos salud	2,1	1,4
Transp. y comunicaciones	0,1	0,3
Esparcimiento	0,8	0,2
Educación	0,4	—0,1
Bienes y servicios varios	1,1	0,7
COSTO DE LA CONSTRUCCION		
Nivel general	0,4	0,5
Materiales	0,5	0,5
Mano de obra	0,1	0,4
Gastos Generales	0,2	0,3
MAYORISTAS		
Nivel general	0,8	—0,8
Nacional	0,8	—0,9
Agropecuario	2,2	—5,4
Productos agrícolas	4,9	—5,5
Productos pecuarios	—0,1	—5,5
Pesca	3,6	—3,4
No agropecuario	0,6	—0,2
Prod. Minas y canteras	4,2	0,2
Carbón	—,—	—,—
Petróleo y Gas	4,8	—,—
Minerales Metálicos	0,2	—0,2
Otros Minerales	—0,1	2,5
Prod. Manufacturados	0,4	—0,2
Aliment., bebid. y tabaco	0,5	—1,8
Textiles, prendas de vestir y cuero	[illegible]	[illegible]
Madera y productos de la madera, incluido muebles	[illegible]	[illegible]
Papel, productos de papel e impresiones y publicaciones	[illegible]	[illegible]
Sustancias químicas y productos derivados del petróleo, carbón, caucho y plástico	[illegible]	[illegible]
Productos minerales no metálicos, excepto derivados del petróleo y del carbón	[illegible]	[illegible]
Productos de las industrias metálicas básicas	[illegible]	[illegible]
Productos metálicos, maquinaria y equipo	[illegible]	[illegible]
Impuestos	[illegible]	[illegible]
Productos de la Agricultura y Silvicultura	[illegible]	[illegible]
Productos de Minas y canteras	[illegible]	[illegible]
Prod. Manufacturados	[illegible]	[illegible]
Madera	[illegible]	[illegible]
Papel	[illegible]	[illegible]
Sustancias y productos químicos	[illegible]	[illegible]
Prod. metálicos básicos	[illegible]	[illegible]
Productos metálicos, maquinaria y equipo	[illegible]	[illegible]
No Agropecuario Total	[illegible]	[illegible]

EVOLUCION MENSUAL DE LOS INDICES DE PRECIOS

	Al consumidor (minoristas)			Mayoristas nivel general			Mayoristas no agropecuarios			Mayoristas agropecuarios			[illegible]
	1	2	3	1	2	3	1	2	3	1	2	3	1
Año 1984													
Diciembre	22.660.905,5	19,7	688,0	24.389,9	23,2	624,0	23.699,0	23,9	624,4	25.557,4	28,9	694,9	[illegible]
Año 1985													
Diciembre	110.000.056,3	3,2	385,4	113.150,5	1,0	363,9	109.945,3	0,5	363,9	111.526,0	4,8	336,4	[illegible]
Año 1986													
Diciembre	200.097.194,9	4,7	81,9	178.661,5	3,0	57,8	171.319,0	5,3	55,80	194.491,0	—9,5	73,7	[illegible]
Año 1987													
Diciembre	37,2	3,4	174,8	503.554,8	2,3	181,8	484.520,7	2,0	182,8	493.109,5	4,2	153,5	[illegible]
Año 1988													
Agosto	131,9	27,6	440,0	2.191.8e3,4	31,9	606,5	2.116.077,6	31,8	620,4	2.088.481,2	28,2	469,4	[illegible]
Setiembre	147,3	11,7	440,0	2.332.473,1	6,4	544,7	2.224.407,7	5,1	548,7	2.518.656,0	20,6	586,3	[illegible]
Octubre	160,6	9,0	392,4	2.439.089,1	4,6	416,7	2.312.779,4	4,0	409,9	2.694.193,1	7,0	481,6	[illegible]
Noviembre	169,8	5,7	372,0	2.533.767,3	3,9	414,6	2.426.434,7	4,9	410,8	2.612.042,7	—2,9	452,8	[illegible]
Diciembre	181,4	6,8	387,7	2.676.814,1	5,7	431,6	2.569.492,8	5,9	430,3	2.738.858,6	4,8	455,3	[illegible]
Año 1989													
Enero	197,6	8,9	387,0	2.862.595,1	6,9	406,9	2.734.939,3	6,4	407,2	2.998.487,4	9,2	429,4	[illegible]
Febrero	216,5	9,6	383,3	3.103.311,4	8,3	384,7	2.938.276,4	7,4	378,01	3.488.386,2	12,7	444,8	[illegible]
Marzo	253,3	17,0	392,8	3.689.952,0	18,9	396,1	3.428.547,5	16,7	376,0	4.281.216,6	25,8	503,8	[illegible]
Abril	337,9	33,4	460,6	5.829.773,2	58,0	570,8	5.243.464,7	52,9	519,4	6.118.504,0	42,7	695,6	[illegible]
Mayo	603,0	78,5	765,1	11.919.608,6	104,5	1.102,7	10.455.464,6	99,4	893,2	12.411.565,4	102,1	1.278,6	[illegible]
Junio	1.293,3	114,5	1.471,4	27.829.679,6	133,5	1.994,2	24.972.258,0	138,8	1.837,1	30.779.820,6	148,0	2.384,7	[illegible]
Julio	3.836,3	196,6	3.610,2	86.023.640,1	209,1	5.077,8	82.511.139,3	230,4	5.039,0	74.614.871,4	142,5	4.489,4	[illegible]
Agosto	5.288,8	37,9	3.909,7	93.311.311,8	8,5	4.157,1	89.656.304,4	8,7	4.136,9	88.455.216,2	18,6	4.135,5	[illegible]
Setiembre	5.783,6	9,4	3.826,4	95.64[illegible]95.8	2,5	4.000,6	91.177.152,8	1,7	3.998,9	98.297.946,1	11,1	3.982,8	[illegible]
Octubre	6.107,2	5,6	3.702,7	97.106.[illegible]	1,5	3.881,3	92.298.060,6	1,2	3.890,8	103.274.089,5	5,1	3.735,2	[illegible]
Noviembre	6.505,4	6,5	3.731,2	98.845.[illegible]	1,8	3.891,1	94.052.198,4	1,9	3.776,1	104.757.123,7	1,4	3.890,5	[illegible]
Diciembre	9.112,3	40,1	4.923,3	146.859.75[illegible]	48,6	5.386,3	138.473.481,6	47,2	5.289,1	154.052.043,2	47,1	5.506,3	[illegible]
Año 1990													
Enero	16.329,6	79,2	8.164,0	237.527.251,0	61,7	8.197,6	230.024.614,9	66,1	8.310,6	232.381.077,3	50,8	7.695,1	[illegible]
Febrero	26.383,8	61,6	12.086,5	445.808.861,4	87,7	14.265,6	433.059.366,6	88,3	14.638,6	382.936.694,2	64,8	11.151,9	[illegible]
Marzo	51.587,1	95,5	20.266,0	763.608.756,0	71,3	20.595,4	763.247.835,5	76,2	22.161,6	628.629.584,4	64,4	14.086,8	[illegible]
Abril	57.453,9	11,4	16.903,2	820.003.528,9	7,4	13.965,1	823.493.931,9	7,9	15.605,1	662.663.837,3	5,2	10.739,5	[illegible]
Mayo	65.271,9	13,6	10.724,5	884.588.810,9	7,8	7.318,5	885.787.181,3	7,8	8.372,0	772.682.498,5	16,1	6.696,4	[illegible]
Junio	74.343,3	13,9	5.648,3	957.845.997,0	8,3	3.341,8	954.816.780,7	7,8	3.723,5	884.864.782,2	14,5	2.772,6	[illegible]
Julio	82.391,3	10,8	2.047,7	995.256.552,4	3,9	1.056,5	985.666.843,0	3,2	1.094,6	984.745.613,9	11,1	1.215,5	[illegible]
Agosto	95.828,2	15,3	1.696,8	1.166.853.764,1	17,2	1.150,1	1.148.676.883,1	16,5	1.181,2	1.230.695.520,4	22,9	1.385,3	[illegible]
Setiembre	109.926,1	15,7	1.800,7	1.273.162.785,2	9,1	1.231,1	1.261.744.541,7	9,8	1.283,8	1.339.827.495,5	10,6	1.388,2	[illegible]
Octubre	118.379,9	7,7	1.838,4	1.303.441.670,3	2,4	1.242,3	1.300.376.592,1	3,1	1.308,9	1.351.834.884,9	1,0	1.389,9	[illegible]
Noviembre	125.696,5	6,2	1.832,2	1.320.656.292,5	1,3	1.236,1	1.338.001.849,4	2,9	1.290,3	1.260.118.462,1	—6,8	1.382,9	[illegible]
Diciembre	131.574,4	4,7	1.343,9	1.319.356.682,8	0,1	798,4	1.355.975.381,2	1,3	846,8	1.178.441.570,1	—7,1	859,8	[illegible]
Año 1991													
Enero	141.788,9	7,7	767,8	1.452.701.941,5	10,1	511,6	1.495.838.140,2	10,3	531,7	1.194.126.188,0	2,0	413,9	[illegible]
Febrero	179.950,3	27,0	582,0	2.083.070.756,7	37,9	349,3	2.075.675.428,7	38,8	367,1	1.451.889.864,1	21,6	279,1	[illegible]
Marzo	199.821,0	11,0	287,3	2.012.077.454,7	0,4	163,5	2.086.116.699,0	0,5	173,3	1.475.988.588,8	1,7	136,6	[illegible]
Abril	210.832,2	5,5	267,0	2.039.989.108,0	1,4	148,8	2.101.640.937,1	0,7	155,2	1.617.872.842,6	9,6	144,0	[illegible]
Mayo	216.745,0	2,8	232,1	2.061.068.155,7	1,0	133,1	2.104.878.027,3	0,1	137,6	1.781.444.875,8	10,2	130,4	[illegible]
Junio	223.515,6	3,1	200,7	2.083.193.911,9	1,1	117,4	2.117.181.578,0	0,6	121,7	1.986.315.992,2	7,0	115,6	[illegible]
Julio	229.306,9	2,6	178,3	2.090.567.867,0	0,4	110,0	2.118.359.646,9	0,1	114,9	1.965.699.882,5	3,1	98,7	[illegible]
Agosto	232.289,9	1,3	149,4	2.082.487.515,9	—0,4	78,4	2.109.216.943,6	—0,4	83,6	1.966.980.157,5	—0,3	68,2	[illegible]
Setiembre	236.393,2	1,8	115,0	2.091.328.561,7	0,4	64,2	2.113.960.579,3	0,2	67,5	2.004.931.946,9	1,9	48,2	[illegible]
Octubre	239.586,4	1,4	102,4	2.106.595.513,5	0,7	61,7	2.126.061.142,4	0,6	63,6	2.041.909.889,8	1,9	51,6	[illegible]
Noviembre	240.518,2	0,4	91,3	2.089.385.881,4	—0,8	58,2	2.122.245.887,9	—0,2	58,6	1.931.115.982,2	—5,4	38,5	[illegible]

(*) Base: Precios al Consumidor: 1988 = 100. Mayoristas (1): 1981 = 100. Construcción: 1980 = 100.
1. El método empleado para el empalme de las series motivo que el promedio de 1981 no sea igual a 100,0.
2. Variación porcentual respecto del mes anterior.
3. Variación porcentual en el último año.
• Base 1980 = 100
Fuente: INDEC. ° Provisionales.

02-02

920870

Nº. DOCUMENTO
TITULO Proyecto de blanqueo los capitales que se repatríen.
PROCEDENCIA 150027
FECHA 6/12/91
VINCULACIONES 10032
11161
11403

COMO QUEDA EL PROYECTO

QUE SE PUEDE BLANQUEAR

- Moneda extranjera, divisas, y cualquier bien en el exterior.
- Propiedades fuera de la Argentina, inmuebles, campos, aviones, metales preciosos.
- Acciones, títulos públicos, participaciones en sociedades, siempre que estén depositados fuera de la Argentina.
- No se pueden blanquear bienes no declarados que se encuentren en el país. Tampoco aquellos sujetos querellados o denunciados penalmente por delito de fuga de capitales o no cumplimiento de obligaciones tributarias.

CUANTO DURA EL BLANQUEO

- Desde la fecha de vigencia de la ley, habrá cuatro años para traer los capitales a la Argentina.
- En el caso de propiedades en el exterior, habrá cuatro años para presentar una declaración jurada identificando los bienes de que se trata.

CUANTO CUESTA EL BLANQUEO

- La tasa promueve la rápida exteriorización de los bienes o divisas en el exterior. Si la exteriorización se cumple dentro del primer año de vigencia de la ley, habrá que pagar 1%. Si se efectúa al segundo año, 1,5%; si se cumple al tercer año, 2%; si la exteriorización se realiza en el cuarto año el blanqueo costará 3%.
- El monto que se quiere blanquear se convierte a australes al tipo comprador del Banco Nación de la fecha de exteriorización. Sobre ese valor en australes se calcula la tasa del blanqueo.

COMO SE EMPIEZA EL BLANQUEO

- El sistema permite exteriorizar los bienes o las divisas en el exterior a lo largo de cuatro años. En el caso de dólares o divisas depositados fuera de Argentina, no es obligación traerlos al país.
- Pero independientemente de la tasa de blanqueo que corresponda pagar, según el año en que se traen las divisas, habrá que pagar un canon mensual obligatorio que dará derecho a blanquear definitivamente los fondos el día que el contribuyente lo desee.
- Ese canon será de 0,166% de lo que se quiera blanquear. Si el contribuyente es alcanzado por el Impuesto a los Activos, el canon mensual se elevará al doble, o sea 0,332%.
- El canon es obligatorio para blanquear, y deberá pagarse todos los meses a partir de abril, inclusive. Solamente no va a pagar el canon aquel que decida hacer el blanqueo definitivo trayendo las divisas al país; o declarando los bienes en el exterior de una sola vez.

POR QUE SE ESTABLECE EL CANON MENSUAL PARA EL BLANQUEO

- Con esto se permite iniciar el trámite, sin la necesidad de dar a conocer el detalle de lo que se quiere blanquear.
- El canon habrá que pagarlo con boletas de depósito numeradas y anónimas en los bancos. Se puede pagar en efectivo, para ni siquiera correr el riesgo de que se individualice al librador del cheque.
- Esas boletas anónimas y numeradas, serán imprescindibles para presentar a la hora del blanqueo definitivo.

COMO SE HACE EL BLANQUEO DEFINITIVO

- Cuando se quiera exteriorizar las divisas que están depositadas en el exterior, o los bienes fuera de la Argentina, habrá que proceder de la siguiente manera:
- Los dólares o divisas fuera de la Argentina tendrán que estar depositados en una institución bancaria del exterior al 1 de abril de 1991.
- Los dólares o divisas que están en el país (hasta u$s 100.000) tendrán que estar depositados en un banco antes de los 10 días corridos a partir de la fecha de entrada en vigencia de la ley. O sea que los dólares del colchón tienen plazo de 10 días para depositarse en un banco desde la sanción del blanqueo.
- Para blanquear los dólares fuera de la Argentina, habrá que hacer una transferencia bancaria al país y dejar el depósito durante 90 días en una entidad financiera. El día que se efectúa la transferencia habrá que pagar la tasa del blanqueo, de acuerdo si la operación se realiza en el primero, segundo, tercero o cuarto año del blanqueo. Para hacer la transferencia, habrá que presentar todas las boletas anónimas que acrediten el pago mensual del canon para blanquear. O sea que cuanto más se tarde en hacer el blanqueo definitivo, más caro resulta regularizar la situación.
- Los depósitos en los bancos rendirán la tasa que se pacte entre las partes. O sea que la tasa de "cuarentena" del blanqueo será libre.
- El depósito bancario dejará constancia de nombre y apellido del titular, identificación del banco del exterior de donde vino la transferencia y número de las boletas de depósito con las cuales se fue pagando el canon mensual. Se requiere identificar el banco del exterior para evitar lavado de narcodólares.

AF 6-12-91

ENTRADO 4A
CRUZADO

01 - 01

9200872.

Nº EXPTE.
TITULO Fue aprobado el Presupuesto Nacional
PROCED.
FECHA DE
VINCULACIONES

...os Aires, viernes 20 de diciembre de 1991 ★ CLARIN

PREVE UNA INFLACION DEL

Es ley el

Por primera vez en los últimos 88 años fue aprobado ayer el Presupuesto Nacional en tiempo y forma por el Congreso, al dar su aval el Senado en un trámite rápido. De acuerdo con los cálculos oficiales, el Producto Bruto crecerá el año próximo en un 4,5% con respecto a 1991 y la inflación se ubicará en 7% durante todo 1992. El gasto público se incrementará en 7,3%, a pesar de que la inversión en educación se contraerá en un 28% y en salud en 5%, dada la transferencia que hará la administración central a las provincias. La ley faculta al Poder Ejecutivo a resolver cómo distribuirá los fondos que surjan del aumento en la recaudación.

Por primera vez desde hace 88 años, el Parlamento sancionó en tiempo y forma la ley del Presupuesto Nacional del año 1992, que está a punto de comenzar. La semana pasada lo hizo la Cámara baja y ayer el Senado, en un trámite rápido.

Los principales ranges del otrora denominado "madre de leyes" son:

- Las cifras están expresadas en pesos valor un dólar y no se prevé forma alguna de indexación ni reajustes, así como prevé el mantenimiento de las tarifas públicas durante todo el ejercicio.
- El cálculo del producto bruto interno estima un aumento de 4,5% (6,5% en 1991) y se lo fija en 182.000 millones de pesos o dólares.
- La inflación crecerá 7%. La tasa de interés in-

ENTRADO 4A-
CRUZADO

01-02

9200873

...DESCUENTO
...ITU...
...RECIBIDO...
FECHA DE ...
ANOTACIONES...

7% ANUAL

Presupuesto de 1992

ternacional es estimada en **0% promedio anual.**

● **Los gastos presupuestarios totales están fijados en 17.997 millones de pesos,** o sea 17.997 millones de dólares. De ellos, **15.316 millones,** o sea el 85 por ciento, **son gastos corrientes y el resto de capital.** No se prevé **ningún aumento en los salarios del sector público,** salvo que se economice con la reducción de personal.

● **El incremento del gasto público es del 7,2% con respecto a 1991,** aunque dentro de ese total, establece **una drástica reducción del 20 por ciento en el rubro educación y 5% en salud.** Estos dos rubros están contemplados en las **transferencias de servicios a las provincias,** para lo cual se les asignan recursos específicos. El costo de los servicios es de **1.200 millones** y el aumento de recursos en **2.200 millones.**

● **En cambio fija un incremento del 20% en los gastos de administración general y los de defensa y seguridad en más de un 23 por ciento.**

● La estimación de **recursos presupuestarios** de la administración nacional alcanza los **17.427 millones de pesos,** de los cuales **14.958 millones,** el 86 por ciento, son **recursos corrientes.** Los recursos totales **aumentan un 28% con respecto a 1991,** cálculo sustentado en un aumento de la recaudación y **lucha contra la evasión.** Está incluida la **eliminación del impuesto al cheque** y la **disminución del impuesto a los activos.**

● **Los recursos de capital** alcanzan 2.488 millones por la **venta de dos cuencas petroleras, flota y refinerías de YPF, distribución de gas, redes de distribución de SEGBA y diversos inmuebles fiscales.**

● **La necesidad de financiamiento, o sea el déficit fiscal, alcanza a 569 millones de pesos, una caída de más del 80%** en relación con 1991. También el **superávit primario,** que incluye los **ingresos por privatizaciones pero no así el pago de intereses de la deuda interna y externa,** pasará de un negativo de **184 millones de pesos este año a un excedente de 2.624 millones** en 1992.

♦ Autorización

Por el artículo 5° de la *Ley de Presupuesto,* se faculta al Poder Ejecutivo a **introducir ampliaciones en los créditos presupuestarios,** o sea en los gastos, en la medida que sean financiadas con **incrementos en los montos estimados para recursos** y en el uso del crédito, siempre que **no se altere la distribución de partidas por finalidades** y que todo nuevo **gasto no previsto** identifique su fuente de financiación.

El secretario de Hacienda, **Ricardo Gutiérrez,** quien asistió a la sesión del Senado, se mostró **particularmente complacido** por la prontitud del trámite presupuestario. "Este es un **día inolvidable",** expresó.

El miembro informante del bloque oficialista, senador **Juan Carlos Romero,** destacó la "lealtad institucional y republicana de la oposición" y reconoció que "están lejos los tiempos de la **negativa del Congreso a sancionar el Presupuesto al presidente Illia,** y así nos fue".

No faltaron críticas, sin embargo. Entre ellas, la del radical **Juan Trilla,** quien puntualizó que no se trata de un Presupuesto de transición sino uno **fundador de una nueva relación entre Nación y Provincias: "Una relación de mercado",** así la definió.

El autonomista correntino **José Antonio Romero Feris** advirtió acerca de los riesgos que significa la actual **política de bajos aranceles** puesto que se han invertido los saldos del comercio exterior, lo que a su juicio **amenaza la ley de convertibilidad.** También criticó que sólo se destine el **0,6% del Presupuesto** a la atención de la deuda con los jubilados

El radical **Ricardo Lafferriere** criticó la baja inversión en ciencia y tecnología, **el 2,6%,** y que la **Comisión Nacional de Actividades Espaciales** ni siquiera figura en las planillas.

Otro radical, **Luis Brasesco,** redondeó el concepto: "Este Presupuesto consagra la idea de **un gobierno con pretensión de cuentas arregladas y un pueblo pobre".**

El proyecto fue votado sin cambios, con **disidencias parciales en varios artículos,** pero allí el *justicialismo impuso su mayoría.* De ahí **salió de inmediato para la Casa de Gobierno,** donde lo promulgará el Ejecutivo.

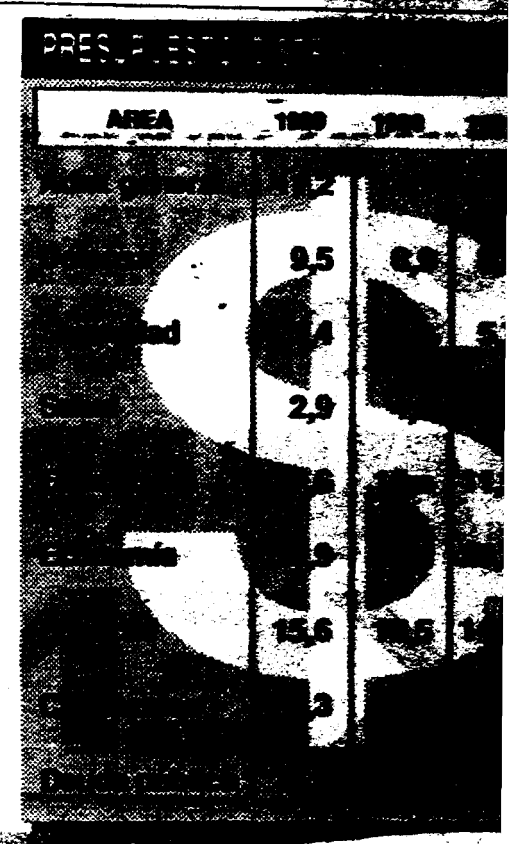

...ENTRADO...
...RUZADO...
02-02
92 00073

Nº. DOCUMENTO ....

TITULO [illegible]

PROCESO ....

FECHA DE ....

VINCULACIONES ....

LAS CLAVES DE LA REFORMA

- El impuesto a las ganancias será de 30%, pero sólo alcanza a los beneficios que se distribuyan.
- Se fijó la tasa en 30% para alentar la inversión del exterior. Los inversores extranjeros pueden imputar este pago contra el que les corresponde efectuar en sus países.
- En la práctica la alícuota se verá reducida, porque las empresas pueden computar como pago a cuenta el que efectuarán por el "excedente primario".
- Esta alícuota será de 18%, con lo cual Ganancias queda en 12 por ciento.
- Las empresas pagan 18% sobre la utilidad primaria pero se les elimina el aporte patronal jubilatorio, que es de 16 por ciento.
- Técnicamente 18% es el Impuesto sobre el Valor Agregado que no corresponde a los salarios.
- A su vez, se admitirá como pago a cuenta el que se hace por varios otros impuestos: Ingresos Brutos, Inmobiliario (rural y urbano), asignaciones familiares, a la Energía.
- O sea que la estructura impositiva nueva quedaría así: 16% de IVA, 18% sobre el valor agregado de salarios y 18% de valor agregado extrasalarial. Contra este último se acreditarán los demás impuestos que se pagan actualmente.
- Las familias que por ingresos reciben sueldos y salarios tienen que hacer su aporte jubilatorio. Este va a la administradora de fondos de pensión que elige el trabajador.
- Se le acreditará contra el impuesto personal a la renta. No se lo puede deducir, pero sí se lo tomará como pago a cuenta.
- Habrá un mínimo no imponible que no pagará renta personal.
- Los sueldos de 5000/6000 dólares mensuales recibidos en relación de dependencia no pagarán impuesto a los ingresos, si cumplen con el aporte personal jubilatorio (el que va a la cuenta de capitalización en una AFP).
- Pero si el ingreso de una familia proviene de utilidades distribuidas de una o varias empresas, pagarán 30% (la alícuota de ganancias distribuidas).
- Pero antes de hacerlo puede tomar como pago a cuenta el que ya hizo la empresa sobre su excedente primario que es de 18 por ciento.
- A éste lo llaman IEPE (Impuesto al Excedente Primario de las Empresas) y como los demás irá a rentas generales.
- Al descontarle el IEPE, la familia que recibió dividendos terminará pagando 12% por ganancias. Esta en la práctica será la tasa de las ganancias distribuidas.
- El gobierno quiere poner en marcha el nuevo sistema el 1 de abril, a un año de la convertibilidad y antes de que se paguen los impuestos del ejercicio 1991.
- Pero antes habrá incentivo para la repatriación de capitales. Es el clásico proyecto ya conocido, pero se limita exclusivamente a los fondos que están en el exterior.
- Se excluyó al que está no declarado en el país, que originalmente podía ser exteriorizado hasta 100.000 dólares y luego se ampliaba a u$s 500.000. Esto no prosperó al reabrirse la moratoria impositiva.

AF. 6-12-91

01 - 01

ENTRADO HA-

CRUZADO ....

9200874

Nº. DOCUMENTO
TITULO ...
PROCEDENCIA 138025
FECHA DE ... 10/12/91
VINCULACIONES 10033 /
11164 /
11339 /

Paso por un nuevo paso entre Mendoza y Chile.

Página 14 Provincias -Policía-Tribunales La Nación 10/12/91 LA N

Habrá financiamiento para un nuevo paso entre Mendoza y Chile

MENDOZA.– El Consejo Federal de Inversiones entregó al gobierno provincial un estudio de vinculación internacional con Chile a través del paso de El Pehuenche, al sur de Mendoza. La obra, considerada rentable, permitirá reducir notablemente los costos del transporte transcordillerano.

La ejecución de los trabajos de pavimentación de un tramo de 210 kilómetros demandará una inversión de 58.000.000 de dólares, repartidos entre la Argentina y Chile, con un plazo de terminación de veinticuatro meses.

Al anunciar el estudio, el secretario general de la entidad federal, Juan José Ciácera, informó que 25,5 millones de dólares corresponderían invertir a la Argentina y 32,5 millones a Chile.

Ampliación de mercados

"La disminución de costos y la eliminación de la incertidumbre sumados a la buena dotación de recursos del área de influencia directa del proyecto posibilitarán la ampliación de los mercados regionales", indicó Ciácera.

En las conclusiones se remarcó que el funcionamiento del paso El Pehuenche, "traerá grandes beneficios para el comercio exterior de ambos países, lo que contribuiría a profundizar el proceso de integración regional".

El paso se encuentra a la altura del departamento Malargüe, en Mendoza, y de la ciudad de Talca, en la Región Quinta de Chile.

Según el CFI "la obra resulta socialmente rentable, ampliará la complementación económica con Chile y dado que los beneficios del proyecto son para la economía en su conjunto, deberán materializarse las etapas de acción institucionales y políticas que permitan materializar esta conexión vial".

Las obras en ejecución

Entretanto, se realizan obras básicas en el acceso a ese paso, también conocido con el nombre de Maule.

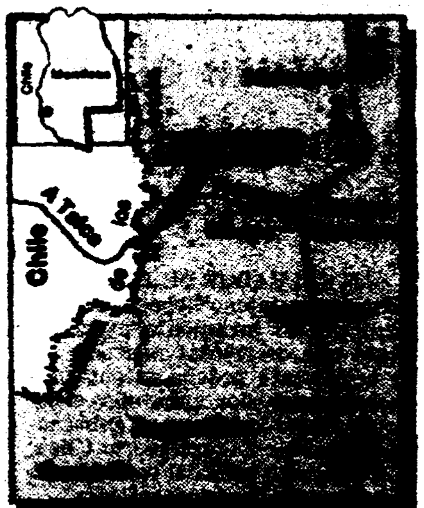

Ubicación del paso

Las tareas que ahora se [illegible] comienzan [illegible] de la ruta 224 hasta su [illegible] en Bardas Blancas, y se [illegible] serán concluidas antes de [illegible] diciembre.

La iniciativa se ejecuta como resultado de un convenio [illegible] por Vialidad Nacional con el gobierno mendocino y con los municipios de Malargüe, San Rafael y General Alvear, cuyos pobladores han expresado particular interés en la apertura de un nuevo vinculación cordillerana con la vecina república de Chile.

ENTRADO 14 - /
RUZ-DD

01-01

9200875

Sábado 21 de diciembre de 1991

El proyecto definitivo será tratado en febrero en el Senado

Aprestos finales para la ley educativa

Descansa ya en el Senado el texto compatibilizado de los proyectos de ley de Educación, cuyo tratamiento en el recinto se producirá en la primera quincena de febrero, una vez avanzado el proceso de transferencia de escuelas.

Así lo pudo saber LA NACION, al tener acceso al texto redactado en la Comisión de Educación, que preside la senadora justicialista Olijela del Valle Rivas.

La comisión, integrada por cinco senadores peronistas y cuatro radicales, mantiene abierta la iniciativa, a la espera de aportes y sugerencias de las jurisdicciones provinciales, gremios, asociaciones de enseñanza privada y confesiones religiosas.

Las observaciones comenzaron a llegar esta semana y algunas ya fueron incorporadas en el texto del proyecto.

Las primeras objeciones provienen de los representantes de la enseñanza privada, que reclaman para el sector una participación en el planeamiento educativo en el ámbito del Consejo Federal de Educación.

El nuevo sistema

El proyecto del Senado instituye el sistema nacional de Educación, denominación que recoge de la iniciativa del senador Romero Feris.

Al señalar los principios generales, el texto delega al Estado la responsabilidad de fijar y realizar la política educativa. Pero en el Art. 42, se establece que el gobierno y la administración de la Educación es una responsabilidad concertada y concurrente del Poder Ejecutivo Nacional con las provincias y la municipalidad porteña.

Más adelante, consigna que el Consejo Federal de Educación, integrado por los ministerios del área de todas las jurisdicciones del país, "es el ámbito de concertación del sistema educativo".

Al respecto, se indica que las resoluciones de carácter general aprobadas por unanimidad en ese cuerpo serán de cumplimiento obligatorio para todas las jurisdicciones.

Escuela básica

El tronco de la estructura educativa es la educación general básica, con 10 años de escolaridad, a partir del actual ciclo preescolar. Está precedida por un nivel inicial, que comprende el jardín de infantes para niños de 3 y 4 años.

Se deja de lado, así, el criterio de incluir en la educación inicial el funcionamiento de los jardines maternales, a partir de los 45 días de edad, como lo propician los proyectos de los diputados radicales José Gabriel Dumón y Dante Caputo, entre otros.

No obstante, el texto del Senado insta a las jurisdicciones educativas a proveer del apoyo a las familias e instituciones de la comunidad "para que éstas organicen, cuando se requiera, servicios de jardín maternal para niños menores de 3 años".

Obligatoriedad

El proyecto no contempla en forma explícita una escolaridad obligatoria, pero tiende a extenderla progresivamente hasta completar los 10 años de escuela básica general.

Tanto en el nivel inicial como en la educación general básica, que llegará hasta el actual segundo año del secundario, la promoción será automática.

En este segundo ciclo, el año de preescolar pasa a denominarse etapa de aprestamiento, al que le siguen las instancias elemental, intermedia y terminal, con 3 años de duración cada una.

La educación superior

A partir de los 15 años, el alumno comienza a cursar el ciclo de educación superior, que se inicia con el equivalente al actual tercer año del secundario y llega hasta los estudios de posgrado. Se divide en tres etapas:

- **Polimodal, institución autónoma de 3 años de duración.**
- **Profesionalde grado, cuya duración será determinada por las instituciones terciarias y universitarias.**
- **Posgrado, cuya organización será responsabilidad de las universidades y de las instituciones académicas y profesionales de acreditado nivel.**

La etapa profesional de grado no universitaria se cumplirá en institutos de formación docente y de formación técnica, que otorgarán títulos profesionales y estarán articulados con la Universidad.

Funciones del ministerio

El proyecto, de 54 artículos, gira sobre tres ejes fundamentales: descentralización, participación e intersectorialidad, según definen en la comisión de Educación.

Entre las funciones del Ministerio de Educación de la Nación, cuyas autoridades suelen hablar, para los próximos años, de "un ministerio sin escuelas", se propone evaluar el funcionamiento del sistema educativo, desarrollar programas nacio-

C1-C1

9200876

Sábado 21 de diciembre de 1991

El proyecto definitivo será tratado en febrero en el Senado

Aprestos finales para la ley educativa

Descansa ya en el Senado el texto compatibilizado de los proyectos de ley de Educación, cuyo tratamiento en el recinto se producirá en la primera quincena de febrero, una vez avanzado el proceso de transferencia de escuelas.

Así lo pudo saber LA NACION, al tener acceso al texto redactado en la Comisión de Educación, que preside la senadora justicialista Olijela del Valle Rivas.

La comisión, integrada por cinco senadores peronistas y cuatro radicales, mantiene abierta la iniciativa, a la espera de aportes y sugerencias de las jurisdicciones provinciales, gremios, asociaciones de enseñanza privada y confesiones religiosas.

Las observaciones comenzaron a llegar esta semana y algunas ya fueron incorporadas en el texto del proyecto.

Las primeras objeciones provienen de los representantes de la enseñanza privada, que reclaman para el sector una participación en el planeamiento educativo en el ámbito del Consejo Federal de Educación.

El nuevo sistema

El proyecto del Senado instituye el sistema nacional de Educación, denominación que recoge de la iniciativa del senador Romero Feris.

Al señalar los principios generales, el texto delega al Estado la responsabilidad de fijar y realizar la política educativa. Pero en el Art. 42, se establece que el gobierno y la administración de la Educación es una responsabilidad concertada y concurrente del Poder Ejecutivo Nacional con las provincias y la municipalidad porteña.

Más adelante, consigna que el Consejo Federal de Educación, integrado por los ministerios del área de todas las jurisdicciones del país, "es el ámbito de concertación del sistema educativo".

Al respecto, se indica que las resoluciones de carácter general aprobadas por unanimidad en ese cuerpo serán de cumplimiento obligatorio para todas las jurisdicciones.

Escuela básica

El tronco de la estructura educativa es la educación general básica, con 10 años de escolaridad, a partir del actual ciclo preescolar. Está precedida por un nivel inicial, que comprende el jardín de infantes para niños de 3 y 4 años.

Se deja de lado, así, el criterio de incluir en la educación inicial el funcionamiento de los jardines maternales, a partir de los 45 días de edad, como lo propician los proyectos de los diputados radicales José Gabriel Dumón y Dante Caputo, entre otros.

No obstante, el texto del Senado insta a las jurisdicciones educativas a proveer del apoyo a las familias e instituciones de la comunidad "para que éstas organicen, cuando se requiera, servicios de jardín maternal para niños menores de 3 años".

Obligatoriedad

El proyecto no contempla en forma explícita una escolaridad obligatoria, pero tiende a extenderla progresivamente hasta completar los 10 años de escuela básica general.

Tanto en el nivel inicial como en la educación general básica, que llegará hasta el actual segundo año del secundario, la promoción será automática.

En este segundo ciclo, el año de preescolar pasa a denominarse etapa de aprestamiento, al que le siguen las instancias elemental, intermedia y terminal, con 3 años de duración cada una.

La educación superior

A partir de los 15 años, el alumno comienza a cursar el ciclo de educación superior, que se inicia con el equivalente al actual tercer año del secundario y llega hasta los estudios de posgrado. Se divide en tres etapas:

- Polimodal, institución autónoma de 3 años de duración.
- Profesionalde grado, cuya duración será determinada por las instituciones terciarias y universitarias.
- Posgrado, cuya organización será responsabilidad de las universidades y de las instituciones académicas y profesionales de acreditado nivel.

La etapa profesional de grado no universitaria se cumplirá en institutos de formación docente y de formación técnica, que otorgarán títulos profesionales y estarán articulados con la Universidad.

Funciones del ministerio

El proyecto, de 54 artículos, gira sobre tres ejes fundamentales: descentralización, participación e intersectorialidad, según definen en la comisión de Educación.

Entre las funciones del Ministerio de Educación de la Nación, cuyas autoridades suelen hablar, para los próximos años, de "un ministerio sin escuelas", se propone evaluar el funcionamiento del sistema educativo, desarrollar programas nacio-

C1-C1

92 00876

Nº. DOCUMENTO
TITU
P
FECH
VINCU
11302

Ley de Educación

ENTRADO HA-
CRUZ

01 01 -

9200877

Nº. DOCUMENTO

TITULO [illegible] [illegible] reestructuración de empresas de su área.

PROCEDENCIA 15000 [illegible]

FECHA DE [illegible] 20/12/91

VINCULACIONES 10033

11161

10412

U$S 180 millones para [illegible] La Hoja

Gestionan un crédito para acelerar las privatizaciones del área de Defensa

20/12/91

El ministro de Defensa, Antonio Erman González, realizará el último [illegible] las gestiones para obtener un [illegible] de 300 millones de dólares [illegible] Mundial para financiar la [illegible] ción de las empresas de [illegible] rán privatizadas, de los [illegible] serán destinados [illegible] por los [illegible] de Somisa.

[illegible] González aseguró a LA [illegible] fines de 1992 todas las [illegible] estar en manos [illegible] consideradas [illegible].

El funcionario viajará a los Estados Unidos el 4 de enero próximo y en su agenda figuran reuniones con representantes de la banca privada para lograr otro préstamo y adelantar así el proceso de la venta de las fábricas.

Este préstamo, que debería provenir de un consorcio de [illegible] destinado tanto a la [illegible] y la producción como a la [illegible] de planteles de [illegible] casos en que [illegible] nados en las [illegible] jenadas.

"Se trata de [illegible] y mejorar su valor de venta y no malvenderlas. Ese es mi criterio" aseguró González.

Según afirmó el titular de Defensa, el Banco Mundial exige que previamente a la concesión del préstamo de los 300 millones de dólares, los objetivos de reestructuración para los cuales fue [illegible] estén en una [illegible] de desarrollo, de allí que Defensa [illegible] tomar las [illegible]

[illegible]

En [illegible]

[illegible]

ENTRADO HA

CRUZADO

01-01

9200878

Nº. DOCUMENTO
TITULO
PROCEDE 150033
FECHA DE 16-12-91
VINCULACION 10033
11161
11407

ENTRADO HA-
CRUZADO

01-01

9200879

Nº DOCUMENTO
TITULO
PERIODO
FECHA D
VINCULACION

Balza, ascendido

En el Salón Blanco de la Casa de Gobierno, el presidente Carlos Menem entregó los diplomas y las insignias a los generales, brigadieres y almirantes que ascenderán a fin de año por acuerdo del Senado.

El primero en recibir los distinciones fue el jefe del Ejército, general Martín Balza, quien ascendió al máximo grado.

Asistieron a la ceremonia el jefe del Estado Mayor Conjunto, almirante Emilio Ossa, y los titulares de la Armada, almirante Jorge Pe-

01-01

ENTRADO 11-
CRUZADO

9200880

Nº DOCUM...
TITU...
P...
FECHA D...
VINCULACI...

QUIENES SON LOS 16 (*)

(*) Entre los dirigentes está ausente el representante de Municipales, A. Alamaot. Sin embargo podría haber algún cambio tratándose los dirigentes ya previstos como en el que está para completar la nómina.

Con las primeras es...

Los dieciséis sindicalistas que integrarán el Consejo del Salario han sido virtualmente acordados por los caciques gremiales, que seleccionaron sus candidatos sobre la base de las organizaciones que ellos representan y que por el sector laboral es el que responden.

Los ánimos se aflojaron la idea

Entre otras funciones, el consejo determinará —periódicamente— el salario mínimo, vital y móvil y los montos mínimos y adicionales y el porcentaje correspondiente a los primeros cuatro meses de la prestación por desempleo. "A petición de cualquiera de los sectores representados en el consejo se podrá modificar el monto del salario mínimo, vital y móvil".

Bajo la supervisión del Gobierno, empresarios y sindicalistas apuntalan pautas y normas para "la definición de una canasta básica que se convierta en un elemento de referencia".

...del sector ... sector público ... nombres para ... consejo queda en ... la CGT-San Martín, ... nocida por el Gobierno ... mo "la única CGT".

También la ... del directorio de la ... SAL (la Administrad... del Seguro de Salud ... supervisa a las ... ciales) es a propuesta ... CGT oficial.

ENTRADO ...
CRUZ ...
3200881

P. DOCUMENTO
ITU Negociaciones por reunificación del sindicalismo
FECHA
VINCULACI

Intensas negociaciones por reunificación del sindicalism

Dirigentes de los principales sectores en que está dividido el gremialismo peronista negocian la designación de los dieciséis representantes en el futuro Consejo del Salario, como paso previo a la reunificación sindical. Las negociaciones son las primeras desde la división de la CGT y están protagonizadas por las cabezas de la central obrera oficial, el grupo independiente, el miguelismo y algunos dirigentes ubaldinistas.

En un clima de inhabitual reserva, los principales pesos pesado del sindicalismo peronista lograron hilvanar por estos días las bases del acuerdo más importante de reunificación gremial desde que la CGT se fracturó en octubre del 89.

La participación de todas las corrientes gremiales en el Consejo Nacional del Empleo, la Productividad y el Salario Mínimo Vital y Móvil, previsto por la Ley de Empleo, es el primer paso concreto consensuado por las principales espadas de la CGT-San Martín, los gremios independientes, las 62 Organizaciones del metalúrgico Lorenzo Miguel y algunos dirigentes ubaldinistas, hacia la unidad sindical.

Si bien desde todos esos sectores del tablero sindical se pergeñaron en los últimos meses fórmulas para iniciar conversaciones de paz, ninguna de esas negociaciones abarcó una representación tan amplia como la actual y culminaron en vía muerta. La reticencia de la central menemista reconocida por el Gobierno a tratar el tema tampoco fue un dato menor para que el fracaso coronara esos experimentos.

Esta vez, a la variedad de nombres en danza se agregan dos elementos claves: la compartida necesidad de ofrecer una resistencia más compacta a la decisión oficial de controlar la recaudación de las obras sociales y a la presión empresarial por modificar el régimen de obras sociales.

♦ El consejo sindical

Los sondeos para ensayar una nueva intentona de unidad comenzaron a cobrar vuelo desde que se decretó la desregulación económica: los sindicalistas menemistas aún conservan como una espina atragantada la modificación final de esa norma, que nunca les fue comunicada.

El decreto desregulador fue cambiado a último momento para incorporar a las obras sociales entre los organismos cuya recaudación controlará el Gobierno, pero a los gremialistas del oficialismo nunca llegaron a informarles sobre este cambio, que por primera vez mete la mano oficial en la caja económica de los gremios.

Las críticas a esta jugada aumentaron en los últimos días y llegaron a su mayor intensidad durante el encuentro con Díaz, en que la plana mayor del gremialismo oficialista y algunos gremios independientes desplegaron toda su batería de cuestionamientos.

En concreto, los dirigentes señalan que el Gobierno no planificó en absoluto la transferencia de la recaudación a la esfera oficial y no ha previsto las enormes dificultades operativas que implicará el nuevo sistema.

Rodeado por el secretario de Seguridad, Walter Schulthess, y los funcionarios que se encargarán del tema, los gremialistas no obtuvieron respuesta ante sus preguntas acerca de cuánto dinero cobrarán los bancos para sustituirlos en la recaudación y el Estado para controlar la evasión de los aportes sociales, ni sobre qué pasará con los fondos de las boletas de depósito mal elaboradas. Aludían, de este modo, a los numerosos casos de empresas que depositan aportes para varios sindicatos y que de estar mal hechas, afectarán a todos los gremios incluidos en ellas.

Los sindicalistas dicen que la evasión previsional es mayor que la social y que esa presión empujará a sus aportantes para abajo. "¿Quién controlará ahora a las empresas para que eso no suceda?", preguntó uno de los más enojados a Díaz. "Nosotros", dijo el ministro, sin entrar en mayores explicaciones.

♦ Los excluidos

Con una discreción que no ostentaron en otras oportunidades, los representantes de las distintas vertientes gremiales volvieron a reunirse el jueves, en el Sindicato del Seguro, antes de concurrir a Trabajo.

Fue la tercera reunión en otras tantas semanas y junto al dueño de casa, el menemista Ramón Valle, se acomodaron —por la CGT San Martín— los dos "ex 25" José Pedraza, de ferroviarios y Carlos Cabrera, de los mineros. A su lado, José Luis Lingeri (Obras Sanitarias), Gerardo Martínez (Construcción) y Andrés Rodríguez (estatales), los tres ex jóvenes brillantes del ubaldinismo. Y también estuvieron Pedro Gagnamuhe (textiles), Rogelio Rodríguez (telefónicos) y Alfredo Almanzoff (municipales).

Del lado miguelista se acomodó uno de los delfines de Miguel, Aníbal Martínez, junto al también metalúrgico Gregorio Minguito y Julio Nicolosi, de los petroleros estatales. El independiente Armando Cavalieri llegó tarde y agitado, después de una reunión nacional de su gremio que avaló su innovadora propuesta de abrir la negociación colectiva, y se sentó pegado a su "coéquipier", Juan José Zanola, de los bancarios. La asistencia quedó completa con el ubaldinista Ricardo Pérez, de los camioneros, igualmente entusiasmado con la propuesta de reunificar al espectro gremial peronista.

Mientras la heterogénea mesa redonda acordaba los detalles para integrar la representación conjunta del Consejo del Salario, Raúl Amín, titular de la CGT-San Martín y enfrentado al jefe de su propio gremio, José Rodríguez, aguardaba en vano la presencia de sus compañeros del consejo directivo, convocados de urgencia

—Perdón, pero a este casamiento no... saco y corbata.

por él para discutir el proyecto de... obras sociales que elevará... dente de la ANSSAL, Ginés...

Más excluidos indirectos... los grandes jefes sindicales... gastronómico Luis Barrionuevo y... calizados encolumnados por el...

01-01
ENTRADO 4A-1
CRUZ 03
9200852

Nº DOCUMENTO
TITULO
P
FECHA
VINCULACION

ALIANZA EN LA CAPITAL PARA SOSTENER LA CANDIDATURA DE PORTO

Un acuerdo a plazo

Aunque todo pretendió ser muy formal, el objetivo buscado por el peronismo y los partidos de derecha que firmaron un llamado Acuerdo Programático en la Capital Federal, es el de armar una alianza multipartidaria que sostenga la candidatura a senador de Avelino Porto y sumar votos para vencer a la UCR en los comicios del año que viene.

Con el objetivo de sumar para derrotar al radicalismo en el distrito metropolitano, el intendente Carlos Grosso anudó un acuerdo que vincula al Partido Justicialista con la UCeDé, los partidos Demócrata, Demócrata Progresista, Socialdemócrata y el Movimiento de Integración y Desarrollo.

Esa alianza debutará en los comicios del año que viene para designar un nuevo senador nacional. Y si bien en los papeles hasta ahora nada consta, entre los dirigentes quedó en claro que el candidato no será otro que el ex ministro Avelino Porto.

El entendimiento fue alcanzado en la tarde del pasado viernes, a pocas horas de que Grosso detuviera un intento de Eduardo Bauzá —con la obvia venia de Carlos Menem— para hacer el lanzamiento de Porto en el Teatro Cervantes dejando de lado a la estructura peronista de la Capital, que responde al grossismo.

Un rato después, Vicente Bruno (vicepresidente del justicialismo en ejercio de la presidencia) dio las puntadas necesarias para que las distintas agrupaciones internas (FUP, Victoria, Encuentro, los seguidores de Miguel Angel Toma, el menemismo y la opositora lista Azul) apoyaran el esbozo del acuerdo programático con los partidos afines en esta instancia.

Grosso y Bruno suscribieron el acuerdo junto a Jorge Pirra y Elizabeth Bruno (ucedeístas), Roberto Amaretto y Federico Pinedo (demócratas), Mario Díaz e Italo Deloere (desarrollistas), Carlos Arroyo y Carmen Cassese (demoprogresistas) y [illegible] que se hizo con la vista puesta [illegible] caso que el peronismo [illegible] bajero.

Los partidos que integran [illegible] vencer al radicalismo [illegible] MID) votaron a Eduardo [illegible] por los peronistas para [illegible] Deliberante. El acuerdo, [illegible] tencia programática, para [illegible] as generales, la gestión del [illegible] También insistirán en:

- Conseguir la autonomía [illegible] cluyendo la elección directa del [illegible] aumento de las inversiones, la [illegible] reformular el sistema electoral [illegible] representación.
- Unificar voluntades [illegible] acuerdo en cuanto a la [illegible]

La cuestión que se [illegible] dios para que los ucedeístas [illegible] Siracusano, el socialdemócrata [illegible] ñero y el demoprogresista [illegible] desistan de presentar sus respectivas [illegible] pejando el camino para la [illegible]

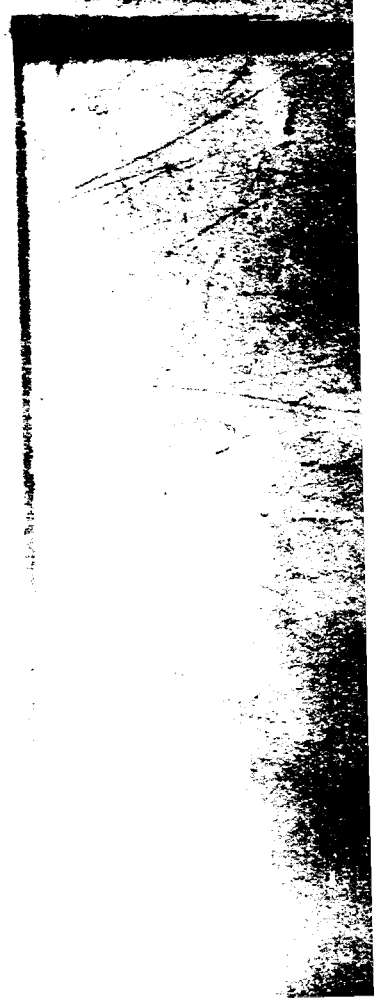

ENTRADO H A-
CRUZADO

C/-C/

000883

Nº. DOCUMENTO.....
TITULO Ilustre [illegible]
PROCEDE
FECHA DE
VINCULACIONES

"Un apoyo más para Juliá"

Clarín 27/DIC/91

El titular de Defensa le reiteró su respaldo luego que un fiscal pidió su procesamiento

Por séptima vez en dos años el gobierno confirmó ayer en sus funciones al jefe de la Fuerza Aérea, brigadier *Juan* Juliá. El nuevo espaldarazo provino del ministro de Defensa, Antonio Erman González, luego de que el fiscal federal Gustavo Bruzzone pidiera el procesamiento de Juliá en la causa en que se investigan presuntas irregularidades en la compra de repuestos para aviones por 18 millones de dólares.

González apoyó a Juliá —involucrado ya en tres causas judiciales— hasta tanto la Justicia no demuestre que es culpable del delito de incumplimiento de los deberes de funcionario público, por haber comprado esos repuestos en forma directa, sin licitación pública.

"Si en la vida cotidiana tuviéramos que actuar de esa forma (destituyendo acusados de supuestos delitos), todo el mundo estaría sospechado y sería alejado de sus funciones", agregó el ministro.

Bruzzone pidió el procesamiento de Juliá al juez federal Martín Irurzun, en la causa abierta por una denuncia formulada por el ex subjefe del mismo acusado, brigadier Tomás Rodríguez.

La solicitud de Bruzzone —que fue acompañada por un pedido de investigación de otras dos órdenes de compra directa— se contradice totalmente con el criterio sustentado por el fiscal nacional de Investigaciones Administrativas, Jorge Pinzón.

Pinzón —quien fue designado en ese cargo por el gobierno luego de la remoción del ex titular Ricardo Molinas— sostuvo en un dictamen que no había delito porque la ley 20.124 establece que se pueden hacer contrataciones directas "cuando ellas se hicieran en secreto".

Juliá fue sucesivamente confirmado en la mayoría de los casos por González, después de las crisis desatadas el 17 de abril pasado cuando el ministro de Economía, Domingo Cavallo, pidió su renuncia por la demora en desmantelar al misil Cóndor II.

También fue respaldado el 26 de abril luego de que se descubriera un contrabando de [illegible] toneladas de [illegible] a través del depósito fiscal de Ezeiza, que opera la ex empresa militar con participación de la Fuerza Aérea. Igual apoyo recibió tras la crisis del 8 de julio pasado por presuntas irregularidades en la adjudicación de la compra de equipos HF para aeropuertos, entre otros casos.

ENTRADA HA-

9200884

DOCUMENTO
TITULO 605. vol. 02036 plan para para lucha contra narcotráfico.
PROCEDENCIA 1500/95
FECHA DE PROCEDENCIA [illegible]
VINCULACIONES 10032
11163
11338
11169
11302

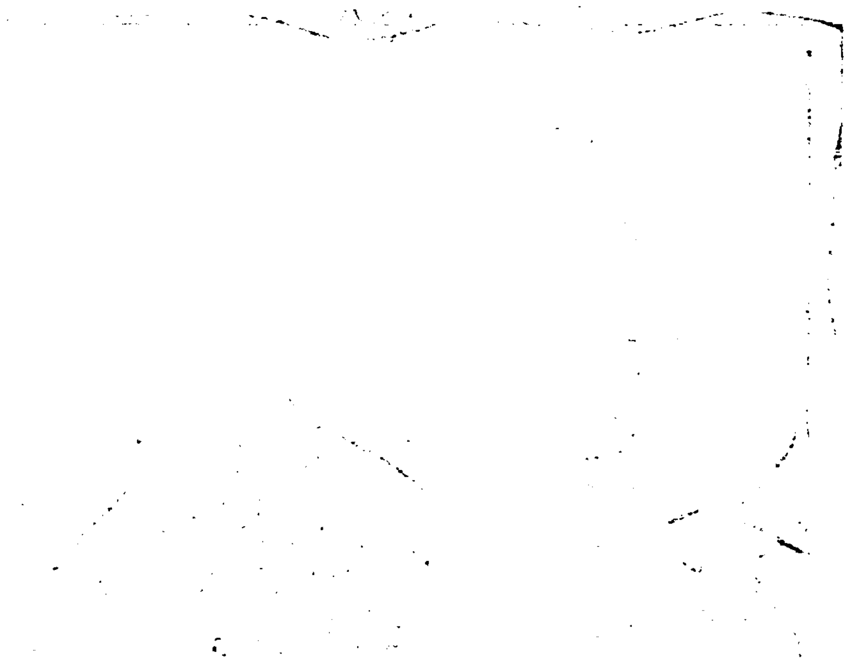

[illegible] y Barbaria en el acto de Gendarmería (Foto de DYN)

Gendarmería: acción contra el narcotráfico (10)

El gobierno nacional aprobó el plan nacional de capacitación de las policías provinciales para la lucha contra el tráfico de drogas que desarrollará la Dirección Nacional de Gendarmería, [illegible] la Nación [illegible] e in[illegible] [illegible]res.

[illegible] la co[illegible] de Defensa [illegible] y el titu[illegible] al co[illegible]

[illegible] la Gen[illegible] por la Se[illegible] de Programación para la Prevención de la Drogadicción y la Lucha contra el Narcotráfico de la Presidencia de la Nación, cuyo titular, Alberto Lestelle, firmó ayer con el secretario de Asuntos Militares de Defensa, Juan A. Ferreira Pinho, y el director de Gendarmería, comandante general Adriano Paredis, el contrato para el dictado de los cursos.

La Gendarmería se compromete a realizar 24 cursos de capacitación en las 2 [illegible], de es[illegible] cuya [illegible] de la Escuela Superior de Gendarmería, comandante mayor Alberto Puccio.

Datos poco legibles

ENTRADO HA
CRUZADO

01-01

9200885

DOCUMENTO

TITULO Gob. nal. aprobó plan para para lucha contra narcotráfico.

PROCEDENCIA 1500/95

FECHA DE PROCEDENCIA [illegible]

VINCULACIONES 10035
11163
11332
11164
11306

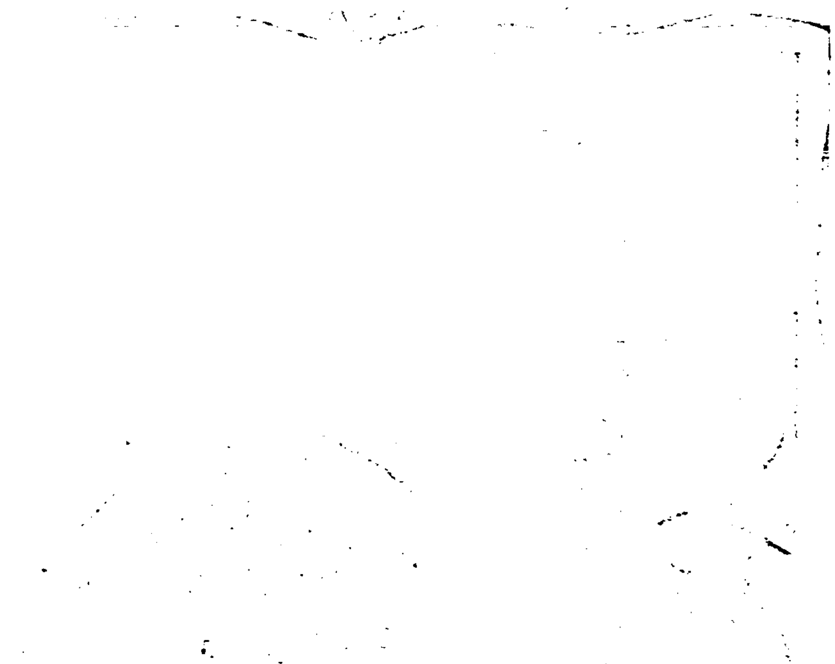

[illegible] y [illegible] en el acto de Gendarmería (Foto de DYN)

Gendarmería: acción contra el narcotráfico

[illegible] gobierno nacional aprobó el [illegible] de capacitación de [illegible] provinciales para la lu[illegible] contra el tráfico de drogas [illegible] la Dirección Nacional de Gendarmería, donde [illegible] de la Nación [illegible] [illegible] Defensa [illegible] Gen[illegible] [illegible] para la Se[illegible] de Programación para la Prevención de la Drogadicción y la Lucha contra el Narcotráfico de la Presidencia de la Nación, cuyo titular, Alberto Lestelle, firmó ayer con el secretario de Asuntos Militares de Defensa, Juan A. Ferreira Pinho, y el director de Gendarmería, comandante general [illegible], el contrato para el dictado de los cursos.

La Gendarmería se comprometió a realizar 24 cursos de capacitación en [illegible] y cuya [illegible] de la Escuela Superior de Gendarmería, comandante mayor Alberto Puccio.

Partes poco legibles

ENTRADO HA
CRUZADO

9200885

DOCUMENTO
TITULO Ley para la privatización en Defensa
PROCEDE 500 5
FECHA 04-12-91
VINCULO 10023
[illegible]

Política — Martes 24 de dic[illegible]

Promulgan la ley para las privatizaciones en Defensa

Destino: La norma reglamentada por el Poder Ejecutivo determina que el total de lo recaudado se destinará a la reestructuración de las Fuerzas Armadas y no irá a rentas generales.

El Poder Ejecutivo promulgó ayer la ley 24.045, por la cual se declaran sujetas a privatización 27 empresas del área del Ministerio de Defensa, entre las cuales se cuentan las grandes petroquímicas y siderúrgicas, los talleres navales, fábricas militares y de aviones.

Esta medida pone fin a la discusión sobre el destino que se dará a los fondos provenientes de esas privatizaciones.

En efecto, la reglamentación de la norma establece que el total de los ingresos irá a una cuenta especial del Ministerio de Defensa para ser destinado "a atender las necesidades de la reestructuración de las Fuerzas Armadas y de seguridad, cuando estas últimas actúen en [illegible] de dicho ministerio y del sector de producción para la defensa, no pudiendo ser utilizadas para atender gastos corrientes".

La cuestión provocó largas discusiones y aun un enfrentamiento entre los ministros Antonio Erman González y Domingo Cavallo.

Los sectores castrenses y las autoridades del área de Defensa siempre defendieron la posibilidad, finalmente refrendada por la ley, de que el producido de las ventas de los bienes militares fuera destinado a cubrir necesidades de las Fuerzas Armadas y no quedaran afectados a gastos de otro tipo.

"Cumplir con compromisos"

La promulgación fue anunciada por el secretario de Planeamiento de Defensa, José Pereyra de Olazábal, quien recordó que estas nuevas privatizaciones habilitadas por una ley del Congreso se añaden a las concretadas o en camino de concreción como las empresas satélites de Petroquímica Bahía Blanca, los Talleres de Reparaciones Navales de Buenos Aires, [illegible] Petroquímica Río Tercero, Carboquímica, Forja y Altos Hornos Zapla.

Dijo Pereyra de Olazábal que "la nueva ley nos permitirá cumplir con el compromiso que habíamos [illegible] en cuanto a la privatización de [illegible] las empresas del área de De[illegible] antes de que concluya 1992".

Señaló también que en [illegible] próximas horas se entregará [illegible] adjudicatarios privados [illegible] el paquete accionario que el [illegible] poseía en Petroquímica Río [illegible] en tanto [illegible] de las acciones legales que debieron [illegible] contra los compradores de [illegible] lúrgica Forja, ya que no [illegible] con los actos administrativos [illegible] dientes.

"No vamos a someternos a la [illegible] dicación a consorcios que no sean legítimamente constituidos [illegible] mento de la resolución [illegible]", aseguró Pereyra de Olazábal con relación a Forja.

La ley de privatizaciones [illegible] fue sancionada y promulgada [illegible] blece que se creará la Cuenta Especial "Producido de las enajenaciones [illegible] privatizaciones, rentas y distribución de utilidades de las empresas [illegible] área del Ministerio de Defensa".

En esa cuenta, según [illegible] ley, "se depositará el total [illegible] dos" provenientes de [illegible] de venta o traspaso de acciones

Doc. Poco Legible

HA- /

01-01

9200886

DOCUMENTO
TITULO Prisión preventiva para banda de secuestradores.
PROCEDE: Clarín
FECHA: 24-12-91
VINCULOS: 10023
1163
11337

Buenos Aires, martes 24 de diciembre de 1991 CLA[illegible]

EL JUEZ BONIFATI NO SE EXPIDIO SOBRE GUGLIELMINETTI, MIARA Y BELUSCI

Preventiva a 8 miembros de la banda

El juez Nerio Bonifati dictó ayer las prisiones preventivas para ocho de los integrantes de la banda de secuestradores extorsivos que participaron, entre otros, en los casos de Mauricio Macri y Sergio Meller. El magistrado no se expidió sobre Raúl Guglielminetti y Samuel Miara quienes, no obstante, siguen en prisión. Detalles de como se encaminó la investigación de los hechos.

El juez **Nerio Bonifati** dictó la prisión preventiva a ocho de los once detenidos vinculados con la banda que cometió los secuestros extorsivos de **Karina Werthein, Roberto Apstein, Julio Dudoc, Sergio Meller y Mauricio Macri** y la privación ilegítima de la libertad de Oscar Balmaceda. Además embargó los bienes de los detenidos por una cifra cercana a los siete millones y medio de dólares.

El magistrado no adoptó resolución sobre la situación del ex agente de inteligencia **Raúl Antonio Guglielminetti**, que se encuentra procesado por el delito de extorsión a la familia de Sergio Meller. El arresto preventivo fue aplicado a los detenidos **Juan Carlos Bayarri** (sargento primero retirado de la Policía Federal), **Carlos Alberto Benito** (suboficial mayor retirado), **Miguel Angel Ramírez** (sargento primero retirado), **José Ahmed** (ex subcomisario), **Héctor Daniel Ferrer** (ex mayor del Ejército), **Juan Carlos Arza** (comisario), **Hugo Luis Andersen** (comisario) y **Raúl González** (comisario mayor).

Situación de Miara

El juez no se expidió sobre la situación del ex subcomisario **Samuel Miara**, quien fue extraditado de Paraguay en 1989 y detenido bajo prisión preventiva por la **apropiación ilegal de dos hijos de desaparecidos. Para poder juzgarlo por el delito de secuestro extorsivo, la Justicia deberá reclamar la ampliación de la extradición** conforme con los tratados vigentes entre Argentina y Paraguay.

Nada se dijo de la situación en la que se encuentra el detenido Alfredo Belusci, a quien la Policía lo vincula con el secuestro de Karina Werthein.

Justificación

El juez informó de su decisión, en un escrito de apenas una carilla, donde afirmó que "luego de analizar meticulosa y detalladamente" los casos, arribó a la conclusión del grado de responsabilidad penal y participación criminal de los procesados (ver cuadro).

Clarín pudo acceder a la justificación de las prisiones preventivas firmada por el juez y su secretario Eduardo Larrea. La justificación consta de unas 30 páginas en las que se establecen los hechos estudiados por el juzgado para determinar la situación de los detenidos.

De allí se deducen aspectos novedosos de la investigación de los secuestros extorsivos.

- Mientras se hallaba en la búsqueda de los captores de Mauricio Macri, una carta anónima advirtió que en el secuestro de ese empresario estarían involucrados "el «Pelado» Bayarri y Carlos Benito"; la misiva la firmaba **un ciudadano.**

A partir de ese momento se comienzan a estudiar los movimientos de Bayarri y Benito. El personal de la división Defraudaciones y Estafas de la Policía se encargó de seguir a los sospechosos.

- **Un nuevo llamado anónimo, siempre** según la justificación del juzgado, denunció que **estaría involucrado en los hechos** un tal "Turco José", quien **habría sido un** subcomisario vinculado con el secuestro de Osvaldo **Sivak.** Esta información condujo directamente a **José Ahmed.**
- **Juan Carlos Bayarri, uno de los primeros detenidos, aportó hasta los más mínimos detalles del secuestro de Macri.**
- Explicó en qué condiciones se pensó el secuestro, nombró a José Ahmed y a su hermano Camilo (hoy prófugo) como quienes se encargaron de planear, junto a él mismo, el operativo.
- Admitió Bayarri la existencia de una célula llamada "los socios" que era la que daba las órdenes generales y establecía las modalidades y el reparto de los botines.

González

Dentro de la justificación de las prisiones preventivas el juzgado realizó un aparte para explicar la situación del comisario mayor Raúl González, quien al ser detenido se desempeñaba en el departamento de Comunicaciones de la Policía.

- **Fotocopias reducidas de la agenda de González, en las que se bosquejaron** planos de la **zona donde vive Macri**, fueron encontradas en un **allanamiento** realizado en la casa de la **calle Inclán al 4700, centro de operaciones de la banda.** Esto **constituye prueba suficiente para imputar a González como partícipe secundario** en el secuestro de Mauricio Macri.

SECUESTROS EXTORSIVOS

Poder Judicial de la Nación

EDUARDO A. LARREA
Secretario

Buenos Aires, 20 de Diciembre de 1991.
AUTOS Y VISTOS:
Para resolver en la presente causa nº 33.574 del registro de la Secretaría nº 145, de este Juzgado de Instrucción nº 25 a mi cargo, la situación procesal de JUAN CARLOS BAYARRI, CARLOS ALBERTO BENITO, MIGUEL ANGEL RAMIREZ, JOSE AHMED, HECTOR DANIEL FERRER, JUAN CARLOS ARZA, HUGO LUIS ANDERSEN y RAUL GONZALEZ, todos de las demás condiciones personales obrantes en el legajo.
Y CONSIDERANDO:
Primero:
a) Que se inician las presentes actuaciones de oficio mediante la División Defraudaciones y Estafas de la Policía Federal Argentina con intervención de este Tribunal, en las circunstancias de modo, tiempo y lugar referidas en el acta de fs. 18 a cuya lectura remito en homenaje a la brevedad; por la que se da cuenta que por versiones periodísticas, el empresario Mauricio [illegible] habría sido privado ilegítimamente de su libertad [illegible] los efectos de lograr mediante el [illegible]
El Avenada [illegible]

Facsímil de la resolución judicial a la que tuvo acceso Cl[illegible]
Detalles sobre los fundamentos de Bon[illegible]

DE QUE LOS ACUSAN

- Juan Carlos Bayarri: asociación ilícita con secuestro **extorsivo reiterado. En cin[illegible]** oportunidades: Karina Werthein, Roberto Apstein, Julio **Dudoc, Sergio Meller y** Mauricio Macri.
- Carlos Alberto Benito: secuestro extorsivo: **Sergio Meller.**
- Miguel Angel Ramírez: asociación ilícita con secuestro **extorsivo reiterado. En** oportunidades: Karina Werthein, Julio Dudoc y **Sergio Meller.**
- José Ahmed: asociación ilícita con secuestro **extorsivo reiterado. Cuatro hech[illegible]** Karina Werthein, Julio Dudoc, Sergio Meller y Mauricio Macri.
- Héctor Daniel Ferrer: secuestro extorsivo. Un hecho: Mauricio Macri.
- Raúl González: secuestro extorsivo. Un hecho: Mauricio Macri.
- Juan Carlos Arza: privación ilegítima de la libertad. Un hecho: Oscar Balmac[illegible]
- Hugo Andersen: privación ilegítima de la libertad. Un hecho: Oscar Balmaced[illegible]

Doc. POCO LEGIBLE

9200887

HA

01-01

DOCUMENTO
PROCEDENCIA 1500.24
FECHA
VINCULO

Las Fuerzas Armadas ante los

Por el almirante Jorge Osvaldo Ferrer

Para LA NACION – Washington, 1991

El jefe del Estado Mayor General de la Armada Argentina habló anteayer en el Colegio Interamericano de Defensa, en Fuerte Lesley J. McNair, Washington. Publicamos el texto completo de sus palabras por lo que significan como visión decididamente actualizada del pensamiento militar argentino sobre el destino de las Fuerzas Armadas y las ideas rectoras de nuestro tiempo, tanto en nuestro país como en el mundo.

ES muy común percibir al poder militar como un factor asociado exclusivamente a la violencia y, por lo tanto, adjudicarle connotaciones negativas.

Pero esto es comprensible, especialmente hoy, para una humanidad que desea paz y bienestar luego de haber soportado duras experiencias en su historia.

También es comprensible asumir como real una concepción de orientación puramente económica basada en conclusiones donde el balance costo-beneficio aparente indica la conveniencia de minimizar un factor militar que requiere inversiones en material y factor humano no redituables en ganancias inmediatas o rédito político de corto plazo y que pueden afectar otras inversiones, en apariencia más altruistas.

Estas percepciones son especialmente significativas en sociedades donde, en lapsos de su historia, las falencias fueron compartidas por todos los sectores protagónicos; así, sus Fuerzas Armadas asumieron un papel político, ajeno a su esencia y función específica.

No surgen dudas de que la comprensión profunda de la significación real del factor militar en el mundo del futuro requerirá un cambio cultural de todas las sociedades y, sin ninguna duda, de los mismos miembros de las Fuerzas Armadas como partes inseparables y activas de una humanidad que busca con esperanza y fe el camino hacia la perfección.

Uno de los fenómenos evolutivos que es necesario comprender es que en el Poder Militar está adquiriendo cada vez más significación y trascendencia la faceta positiva de su esencia y razón de ser: evitar la guerra y mantener la paz.

Cada vez más se usará el poder antes que la violencia en el manejo futuro de las crisis.

El enfoque que trataré de sumar al debate de esta problemática representa la percepción particular de un oficial naval con la sola aspiración de que su aporte pueda ser útil, por coincidencia o divergencia, en el gran desafío para el logro de un mundo mejor.

Es evidente que la humanidad ha iniciado una era de cambios fascinado entre el desarrollo y la preservación del medio ambiente.

A todos estos peligros debe sumarse un trágico catalizador: la ancestral tendencia del uso de la violencia por parte de los seres humanos, con el objetivo de imponer voluntades espurias.

Como consecuencia inevitable del uso de la violencia ha surgido un perturbador, casi siempre inesperado e impredecible.

El perturbador podrá intentar justificar su accionar por motivos económicos, ambición de poder, fundamentalismo religioso, razones étnicas, xenofobia o reivindicaciones de diverso origen.

Utilizará la agresión, la amenaza, o quizás el terrorismo.

También la perturbación puede asumir una forma novedosa y desconocida anteriormente.

Veamos por qué motivo.

El mundo que conocemos está organizado en naciones-Estados.

A ese esquema responden las actuales organizaciones mundiales y regionales como la OEA y la UN.

Pero han hecho su aparición nuevos protagonistas, como los que Alvin Toffler llama con total acierto gladiadores mundiales.

Estos protagonistas son organizaciones que se desenvuelven fuera de la estructura de naciones-Estados, adquiriendo creciente poder incluso a expensas de las mismas.

Pueden llegar a ser en extremo poderosas, como el imperio subterráneo de la cocaína y son, esencialmente, totalitarias en su funcionamiento.

El fanatismo religioso o el extremismo ecologista pueden también tener esta forma no deseable.

Circunstancias como estas colocan al mundo claramente ante la disyuntiva de democracia y desarrollo u oscurantismo y regresión.

Todas estas perturbaciones hacen imprescindible fortalecer el sistema funcional en el concepto de naciones-Estados, por ser el más previsible y transparente, asegurando racionalidad en las relaciones mundiales.

Por eso reconforta la clara revitalización de la UN en los últimos años.

Existe otro hecho que es necesario destacar.

El extraordinario avance económico ya iniciado con clara y saludable tendencia transnacional presenta el peligro intelectual de interpretar que esta evolución signifique el fin de los conceptos de soberanía, valor territorial, nacionalismo y la limitación de los choques por motivos ideológicos, religiosos o promovidos por la ambición o las reivindicaciones.

Es cierto que en ámbitos evolucionados como la CEE hay positivos avances hacia una eventual convergencia política, con ciertas concesiones razonadas de soberanía.

Pero, lamentablemente, no ocurre lo mismo en el resto del orbe.

Siempre está latente el peligro de lo aparentemente irracional y lo inesperado.

...tinacionales constituirá sin duda, en el futuro, la más legítima respuesta, cuando se agoten las instancias diplomáticas sin éxito y fracase el efecto disuasivo ante los perturbadores del orden y la convivencia mundiales.

Representa una versión en macroescala de la función esencial de las Fuerzas Armadas en cada Estado de ser instrumentos idóneos de la política exterior de las naciones.

Aquí cabe preguntarse si esta capacidad de proyección debe requerirse sólo a los países poderosos o desarrollados o también en países en desarrollo, con necesidades múltiples insatisfechas y carentes de fuerzas significativas o de armas sofisticadas.

La respuesta correcta es la segunda, y por dos motivos fundamentales.

El primero, porque para gozar de los beneficios de la libertad, la paz y el desarrollo deben asumirse los riesgos y responsabilidades para su defensa.

El segundo es que, así como la actitud ante la vida condiciona el futuro de los seres humanos, la actitud ante el mundo que asuma cada nación condicionará su propio futuro.

La capacidad de proyección podrá ser un esfuerzo organizativo y económico, pero el protagonismo es, sin duda alguna, un beneficio superior para el mundo y la nación participante.

Esta capacidad de protagonismo de las naciones no necesariamente debe abarcar la participación eventual en operaciones para mantener o lograr la paz, sino también en misiones de ayuda humanitaria.

...nales fueron experiencias clave además de otros aspectos tecnol[ó]gicos, para una participación ad[e]cuada y sin inconvenientes en [la] fuerza multinacional que operó e[n] el Golfo.

Caben aquí dos acotaciones.

Un contingente de proyección a[sí] constituido debe ser multipropósit[o] asegurando que, con sólo un cambi[o] de configuración de armamento [y] equipo, el mismo participe e[n] fuerzas de intervención, de mant[e]nimiento de paz, observación [o] ayuda humanitaria, según sea nec[e]sario.

La organización debería abarca[r] también los medios aéreos y navale[s] previsibles para transporte.

A su vez, los citados contingente[s] deben ser armónicos entre su fu[n]ción de proyección y las misione[s] militares conjuntas de cada nación.

Una correcta solución de compr[o]miso no afecta sino que refuerza l[a] capacidad para ambos campos d[e] operación, nacional e internacional.

Un ejemplo paralelo o similar e[s] el dilema que se presenta actual[-]mente en las armadas.

La creciente importancia del ma[r] para el mundo lo ha transformad[o] en un escenario de interacción in[-]ternacional cada vez más frecuente.

Las razones son varias.

Una de ellas es que el mundo s[e] ha lanzado a la conquista de los es[-]pacios y fondos marinos.

Riquezas de diversa naturalez[a], incluida la energía, son el tremend[o] incentivo.

Las nuevas leyes y normas del de[-]recho marítimo tienden a concilia[r] los intereses de las naciones co[s]teras con el bien común de la hum[a]nidad.

PARTES POCO LEGIBLES

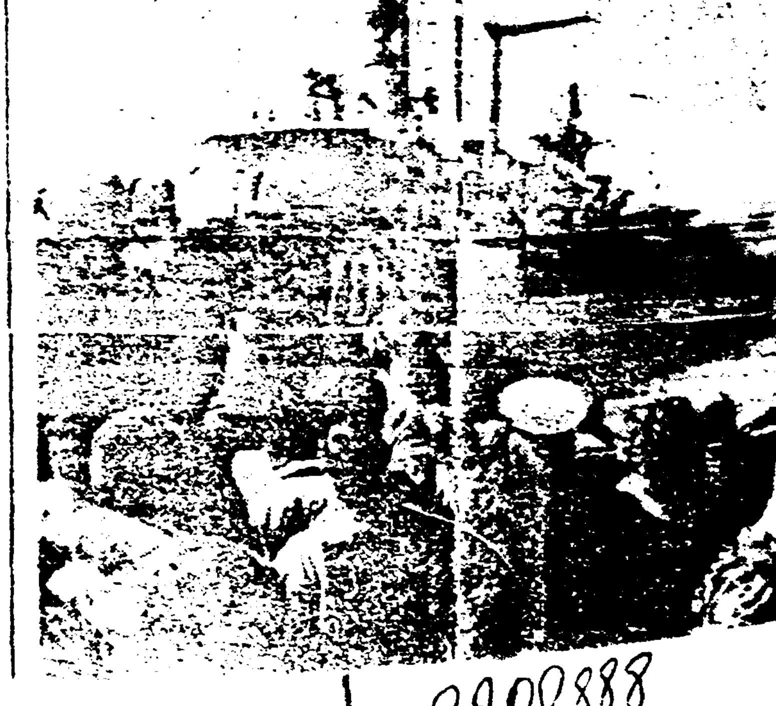

01-03

9200888

nantes.

Algunas de estas reales mutaciones en escala planetaria resultan tan inesperadas y sorprendentes como difíciles de comprender en su significación global, siendo además muy dificultosa la percepción correcta de su evolución en plazos mediatos.

Los avances tecnológicos y científicos han profundizado un ritmo estremecedor, casi fantástico.

La reconfortante confluencia entre la democracia como sistema político y la libertad económica, en un mundo cada vez más transnacional e interdependiente, representa un hito de valor extraordinario que signa ya de esperanza y optimismo a una gran parte del planeta.

Estas realidades producen un influjo plenamente positivo al dar nueva fuerza y significación a valores que hacen al bien común y la libertad individual, como los derechos humanos, la libertad de culto y la propiedad privada...

Todas estas tendencias gratificantes adquieren fuerza espectacular en una época de comunicaciones en escala mundial caracterizada por la libertad de expresión y el derecho de disentir; razón por la cual se ha producido la aparición de un fenómeno inédito: la consolidación de la opinión pública mundial, que condicionará cada día más el accionar de los líderes mundiales y será el inevitable factor regulador de la evolución cultural, científica y económica del futuro.

Pero no seríamos realistas si no mencionáramos las acechanzas y peligros imprescindibles de afrontar.

En plena era en que el conocimiento es la fuente más importante del poder, era de la biotecnología, de los ordenadores y la robótica, la superpoblación, el hambre y la miseria afectan a gran parte del planeta.

Estos flagelos, más la limitación de recursos y energía en los continentes han producido el efecto de lanzar las naciones a la conquista del [illegible] como esperanza de supervivencia.

Los mares y océanos han desbordado [illegible] su condición de medios para navegar, también, un fin en sí mismos.

Tal [illegible] amenaza el daño ecológico, que [illegible] la urgente necesidad [illegible] busca un camino [illegible] mi-

Cuando se creyó que se consolidaba la paz, un líder totalitario y absolutista puso al mundo al borde de una tragedia humana y ecológica.

Un dato esclarecedor es que, hoy, en el mundo existen aproximadamente 48 conflictos significativos.

Vemos también, con cierta preocupación, que el positivo hecho de la distensión y el derrumbe del comunismo ha producido el despertar de conflictos de orden étnico, por nacionalismos y motivos territoriales o religiosos como lamentables efectos secundarios.

Pero la humanidad, con una clara intuición de supervivencia y progreso, está creando los anticuerpos para defenderse.

La necesidad de responder a la opinión pública mundial en pos de las metas supremas de libertad, paz y desarrollo crea en las naciones Estados un nuevo e ineludible deber de protagonismo activo.

Y esto es así porque, en la respuesta a los perturbadores, no solo basta el poderío que disuade o actúa, sino que éste debe ser complementado por otra característica: la legitimidad.

La opinión pública mundial exigirá, cada día más, no solo la graduación racional del poder sino también la mayor legitimidad.

En el mundo de mañana una nación-Estado sin protagonismo será algo así como un parásito en escala mundial.

Ese protagonismo no debe ser solo en el campo de las ideas o de la economía; debe serlo también en el campo de la acción.

Todo esto significa que por más tentador que nos resulte el idealismo, la realidad nos dice que el peligro de la violencia existirá siempre y solo puede esperarse que cambie la naturaleza de los conflictos.

El deber protagónico de las naciones crea indefectiblemente la necesidad de que los Estados posean capacidad de proyección a los escenarios mundiales, por remotos que estos sean.

El conflicto del Golfo fue la demostración de esta necesidad.

Allí la perturbación estuvo materializada por una agresión a un Estado independiente, motivando una trascendente decisión de la UN, una clara respuesta de la opinión pública mundial y el uso gradual y final de la opción militar, con [illegible] mínimo grado de legitimidad.

La operación militar de fuerzas mul-

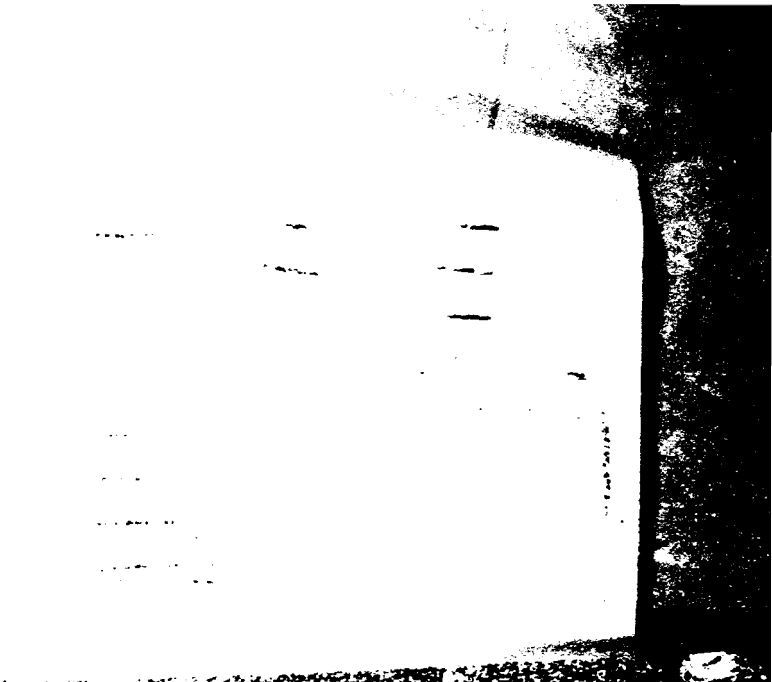

El destructor Almirante Brown parte hacia el Golfo

Uno de los acontecimientos más positivos verificados en los últimos tiempos fue descubrir el alto grado de capacidad de las Fuerzas Armadas para cumplir misiones o tareas de ayuda en emergencias masivas.

Podemos recordar el ejemplo de la ayuda al drama de los kurdos o de Bangladesh.

Es evidente que no existen en el mundo organizaciones más idóneas y capaces que las fuerzas militares para enfrentar tragedias humanas y desastres naturales.

Las fuerzas de paz dependientes de la UN han demostrado su capacidad para proteger incluso los operativos humanitarios.

Esto quizás implique adoptar en el futuro, ante emergencias, la política de intervenir para salvar vidas.

Este tipo de acción bien puede significar el uso de fuerzas militares en dos formas simultáneas: como ayuda humanitaria y como protección a ese socorro requerido por la opinión pública mundial.

Toda nación que asuma su papel protagónico para bien de la humanidad debe disponer permanentemente organizada y alistada una fuerza de proyección de dimensiones moderadas y acorde con el potencial de cada Estado.

Es necesario destacar que no es recomendable que esta fuerza se organice sobre la emergencia de los acontecimientos.

Sus miembros deben ser especialmente instruidos en leyes internacionales, en especial para facilitar el trato con poblaciones civiles, así como en los usos y costumbres de los lugares de probable empleo.

Deben recibir un tipo de instrucción especial que asegure el razonable dominio de un idioma común como el inglés, para asegurar la correcta y fluida comunicación entre grupos multinacionales participantes.

Debe [illegible] mencionar, como ejemplo, [illegible] la intervención periódica de la Armada Argentina en operativos [illegible] u otros sucesos internacio[illegible]

Es de prever que en las flexib[illegible] dimensiones de los mares se ju[illegible] rán crisis para mantener la paz, [illegible] teses lícitos o la legalidad inter[illegible] cional.

Tendrán la ventaja de desar[illegible] llarse en espacios libres de pob[illegible] ciones y sus sucesos tendrán la [illegible] racterística de gradualismo prop[illegible] de las armadas, en un escenario [illegible] cada vez más significativa conno[illegible] ción internacional.

Estas realidades, más el hecho [illegible] que el papel de las armadas, [illegible] tiempo de paz se han incrementa[illegible] también para la preservación de [illegible] que as y recursos, han hecho ne[illegible] s[illegible] que cada país sienta la nece[illegible] dad de diseñar el perfil de su fl[illegible] en forma balanceada para afront[illegible] los desafíos derivados del potenci[illegible] mi[illegible]tar conjunto y, al misn[illegible] tiem[illegible]po, los necesarios para un c[illegible] ciente protagonismo en tiempo [illegible] paz.

En el caso de la Armada Arge[illegible] tina hemos verificado que las m[illegible] sion[illegible]es de carácter bélico y las [illegible] tiempo de paz no perjudican si[illegible] que refuerzan la capacidad global.

Motivo de ello es que, cada v[illegible] con mas intensidad, las flotas p[illegible] que as incursoras en zonas de i[illegible] tere[illegible] nacional utilizan equipos [illegible] procedimientos con un grado de s[illegible] fisticación creciente, obligando [illegible] encarar el control del mar con m[illegible] diosos planes compatibles con la m[illegible] sion bélica de las unidades.

Un caso similar puede encon[illegible] trarse en las tareas que las Fuerz[illegible] Armadas cumplen en varios país[illegible] en apoyo de las misiones policial[illegible] contra el narcotráfico.

Los desafíos futuros podrán s[illegible] aún mayores y más complejos.

Hemos tratado de interpret[illegible] hasta aquí, la necesidad indiscutib[illegible] del poder militar futuro en el ord[illegible] mundial.

Pero, ¿qué sucederá o qué pue[illegible] suceder en el nivel de[illegible] ¿[illegible]stado?

En el mu[illegible] soplan vientos fa[illegible] rable[illegible] un [illegible]jor entendimien[illegible] entre países.

PARTES POCO LEGIBLES

02-

9200888

nuevos desafíos

En esta etapa integradora la función de las Fuerzas Armadas es la de ser protagonistas activas. Yo diría, generadoras de integración.

La operación compartida, proyectos en comun, complementación, intercambio de personal y medios son elementos claves.

Nada da más seguridad en una integración económica-cultural que percibir cooperación y confianza entre los poderes militares de los Estados asociados hacia una meta comun.

Como toda realidad humana, la integración es razonable y creible y no ilusoria cuando las potencialidades por integrarse son mas o menos equivalentes; y aun en este caso, cuando el poder militar constituye un reaseguro contra lo irracional o lo imprevisible.

Pero también es posible dar un paso de mayor significación.

Toda nación-Estado tiene intereses licitos y genuinos, que obviamente son singulares de cada país y dependientes de su percepción geopolitica y proyecto de desarrollo.

Cuando dos o más paises con vocación integradora encuentran coincidencias en algunos importantes intereses estrategicos, puede ascenderse a un estadio superior de las relaciones entre Estados: la alianza estrategica.

En este Estado trascendente, el poder militar juega un papel de importancia vital, porque nadie consolidará una alianza con un inepto o con un indefenso por más amistoso o idealista que este sea.

Una alianza estrategica es un logro superior de naciones con aspiraciones y proyectos comunes que coinciden en la forma de alcanzarlos y asegurarlos.

Uno de los sueños más hermosos es pensar en un continente americano, efectivamente integrado cultural y económicamente, percibiendo intereses y objetivos coherentes y compatibles con el logro de una alianza estratégica continental como un aporte real y efectivo de estabilidad y progreso para el resto del mundo.

En ese camino resulta reconfortante observar la tendencia de una vinculación efectiva de la Junta interamericana de Defensa respecto de la OEA, por cuanto de la misma forma que en cada Estado el poder militar responde al poder político, en la sumatoria de todas las naciones debe resultar una relación de similares caracteristicas, reforzándose en el nivel continental el concepto rector de las relaciones político-militares.

En cuanto a cada nación, la característica esencial del poder militar es la de asegurar la disuasión creíble.

Esto significa la existencia de Fuerzas Armadas evolucionando al mismo ritmo que la sociedad que componen.

Significa poseer una fuerza efectiva que proteja el desarrollo e intereses vitales de una nación.

Significa asegurar Fuerzas Armadas eficaces para ser instrumentos de la política exterior de cada Estado.

Las caracteristicas y misiones del poder militar de un pais deben responder exactamente a los lineamientos de una decisión política del más alto nivel de gobierno, adoptadas sobre la base del proyecto de nación en desarrollo, a los conflictos previsibles y a las alianzas concertadas.

Significa que el poder militar es la herramienta de respaldo del ámbito de las ideas o poder político y de la esfera de los bienes o poder económico.

Las FF. AA. deben asegurar el logro de una disuasión creible que haga no aceptable una acción hostil por parte de un eventual perturbador o agresor.

Es humano pensar que las naciones tendrán siempre la tendencia a sentir más atractivo cooperar con los fuertes que con los débiles y que, cuando se lo haga con estos últimos, sea exigible cierta compensación por el logro de un grado de seguridad mutua superior.

Estas realidades están y estarán mento de poder en los conflictos que enfrente el gobierno de la nación.

En este contexto moderno, todas las sociedades que desean paz y desarrollo comprenderan mejor la necesidad de las Fuerzas Armadas como seguridad y justificaran plenamente una inversion cuyo redito será preservar los intereses vitales y el proyecto nacional, así como mantener la paz.

Es importante remarcar la inconveniencia de buscar la paz en estado de debilidad, hecho que no solo es poco ético sino peligroso.

Para estar en condiciones de desear eficazmente la paz, es imprescindible estar en condiciones de enfrentar la violencia.

Todo pueblo responsable se caracterizara por su preocupación en mantener su fuerza material en proporción adecuada a su riqueza y su cultura, como también por ser solidarios con el consenso internacional en pos de la paz.

Incluso los paises más pequeños tienen la obligación moral de poseer cierta capacidad de disuasión, porque aun cuando sean agredidos por fuerzas muy superiores, deben asegurar la resistencia imprescindible para dar tiempo a la intervención de la comunidad internacional.

En este aspecto tiene plena vigencia la frase "Ayudate que te ayudaré".

Todas estas transformaciones harán tambien necesaria una permanente evolución cultural de los hombres de armas.

El antiguo concepto de la subordinación por si misma debe ser reemplazado por el de la identificación entre conductor y conducido, pues ello asegurará el ejercicio de la iniciativa en el cumplimiento de las misiones.

Esto exige a los jefes militares cada dia mas capacidad de liderazgo, basado en prestigio profesional, vocación de servicio y ejemplo.

Cada vez más las promociones militares deberán ahincar en parámetros de capacidad, idoneidad y prestigio y menos en razones de antigüedad o tiempos de servicio exclusivamente.

Asimismo, la [illegible] de las sociedades exige [illegible] deba estar cada [illegible] sus compatriotas en [illegible] una mente realista, sin las deformaciones que produce el aislamiento o el estigmatismo profesional.

Esto producirá dos positivos efectos.

Primero, el poder militar estará en mejores condiciones de interpretar y defender el proyecto de una sociedad en la que participa plenamente.

Segundo, el resto de la sociedad comprenderá y respetará más a sus Fuerzas Armadas y percibirá que éstas son el instrumento de uso inmediato del gobierno, pero que la defensa nacional, tanto en lo militar como en el campo de las ideas y el potencial económico es una obligación de todos los habitantes de un Estado.

Los líderes militares deben alentar la incorporacion a las Fuerzas Armadas de representantes de todos los grupos sociales, étnicos y religiosos de la sociedad, asegurando en este último aspecto el servicio espiritual necesario para las diferentes creencias.

Esto dará más fuerza y representatividad no solo a toda la nación, sino tambien a su poder militar.

Un concepto erroneo y peligroso es creer que el poder militar puede incrementarse rapidamente cuando hay un peligro de conflicto.

Si tomamos como ejemplo las armadas, la evolucion de los medios debe preverse con muchos años de anticipación, teniendo en cuenta su concepcion, diseño, construccion, alistamiento y pruebas.

La cambiante tecnologia hace cada vez más critica esta situación.

Las tradiciones, la cultura militar moderna, el adiestramiento intensivo requieren de muchos años y esfuerzo.

El valor relativo de un poder mili-

Pero es menester profundos cambios en otros aspectos.

Ha perdido realismo la antigua teoria del planeamiento estratégico basada sobre una guerra con un enemigo determinado, en una oportunidad definida y con una aproximada duracion de las hostilidades.

La positiva vertiente del poder militar presente y futuro, que es evitar la guerra, hace imprescindible acogerse a la corriente de pensamiento llamada estrategia del conflicto.

Eso hace necesario un poder militar sin determinismos ni enemigos prefijados.

La rápida sucesión de acontecimientos y evoluciones que caracteriza al mundo de hoy puede transformar al enemigo de ayer en aliado o viceversa.

El poder militar no debe prepararse para una guerra determinada sino para ser útil al gobierno en el manejo de crisis derivadas de conflictos.

En la flexible y mutante estrategia del conflicto, el poder militar encuentra su total y moderna [illegible]

[illegible] tira frustración [illegible] vista que no [illegible] ección p[illegible]

tar es cada dia mas c[illegible] menos cuantitativo.

Ademas, la disuasion c[illegible] rea de todo tiempo y l[illegible] contrario nunca será efe[illegible]

Vivimos, por fortun[illegible] etapa en la cual la inte[illegible] cia adquiere cada dia ma[illegible] ción.

Interdependencia entr[illegible] y, dentro de cada una de [illegible] los miembros de una soci[illegible] definido concepto de la [illegible] ción humana, donde tod[illegible] tamos de todos.

La evolución fascin[illegible] mundo que hemos tratado [illegible] pretar presenta al poder [illegible] desafío apasionante para [illegible] marse en un factor positiv[illegible] esperanzada marcha de la hu[illegible] hacia una sonada perfecció[illegible]

Enfrentar este desafío [illegible] realismo y sentido ético, [illegible] vocación de servir al bien c[illegible] todos los seres del planeta.

Vencer el desafío signifi[illegible] gurar la vigencia de los [illegible] supremos de libertad, paz y [illegible] llo en un mundo donde la d[illegible] cia y el espíritu solidario se [illegible] tures continúes.

[illegible]

PARTES POCO LEGIBLES

9200888

Nº. DOCUMENTO 9200900

TITULO Nuevas propuestas para vincular comercio de Medio Ambiente.

PROCEDENCIA servicio BRASIL

FECHA 92-01-09.

VINCULACION servicio BRASIL

MEDIO AMBIENTE

INUR Nº 0011.22/090192

MEIO AMBIENTE

Novas propostas para vincular comércio a meio ambiente.

(27 Dez 91)

[illegible] projeto de autoria do [illegible] DAVID BOREN, [illegible] OKLAHOMA, instituindo a [illegible] permita a imposição [illegible] provenientes de [illegible]. Pela proposta, a [illegible] transferência ou venda de [illegible] desenvolvimento e [illegible] norteamericanas a desenvolver [illegible] tecnologias ambientais.

[illegible] MAX BAUCUS, Presidente da [illegible] do Senado, [illegible] os membros do GATT a [illegible] "Rodada Verde", logo após [illegible] "Rodada Uruguai". Ele sugere a [illegible] restrinja as [illegible] procedimentos que violam normas [illegible] e permita a fixação de [illegible] cumprimento dos acordos ambientais.

A [illegible] do Senador BOREN vem sendo bastante [illegible] norteamericana, [illegible] que a consideram mais [illegible] solução dos problemas ambientais, por [illegible].

[illegible] serão negativos [illegible] países [illegible] enquanto estes [illegible], atualmente, em [illegible] não encontra [illegible] GATT [illegible] deste [illegible] comércio/meio [illegible]

* * *

01-01 9200900

Nº DOCUMENTO 9200901

TITULO Indice de aprobación de gestión presidencial.

PROCEDENCIA SERVICIO BRASIL

FECHA 92-01-09

VINCULO SERVICIO BRASIL 20362

PERU 66817

11164

11302

CRUZ CON MEC

INUR Nº 0012.22/090192

1/1

PERU

Índices de aprovação da gestão presidencial.

(27 Dez 91)

[illegible] política, de âmbito [illegible] caracterizado [illegible] FUJIMORI deverá [illegible] nos meses.

[illegible] aprovação presidencial registrou o [illegible] essa porcentagem [illegible] preliminares, [illegible] há um ano, índice [illegible] substancial, [illegible]

[illegible] conjuntura peruana é uma das [illegible] LATINA, decorrência de [illegible] incremento [illegible] quadro de [illegible] altos índices de aprovação [illegible] fato significativo.

[illegible] pública reflete o [illegible] macroeconômicos, a destacar [illegible] Dessa forma, verifica-se que os [illegible] administração presidencial [illegible] inflacionárias e, os mais [illegible] que os coeficientes [illegible] novembro se [illegible] que as projeções [illegible]

[illegible] que a retração [illegible] através da [illegible] econômico, de [illegible] a retração da [illegible] aquisitivo da [illegible] que implicam, [illegible]

[illegible] relação [illegible] inflacionárias [illegible] FUJIMORI, a [illegible]

* * *

9200901

01-01

Nº DOCUMENTO 9200902.
TÍTULO Política Nuclear - Relações com Ocidente
PROCED. SERVIÇO BRASIL
FL. H. [illegible] 92-01-09
VÍNCULO SERVIÇO BRASIL
CHINA
F. Político (11104)
RR. DI (11399)
F. Militar (11163)
Material (14331)

INUR Nº 0014.22/090192

CHINA

Política nuclear. Relações com o Ocidente.

(27 Dez 91)

[illegible] DA CHINA preparava-se [illegible] de Não-Proliferação [illegible] a decisão de PEQUIM, [illegible] logo no início do [illegible] nuclear recebida que [illegible]

[illegible] não tinha a ver com alguns [illegible] internacional, como a [illegible] o processo de [illegible] do comércio de [illegible] EUA. A [illegible] melhorando as relações [illegible]

[illegible] já afirmou que vai [illegible] de mapas de satélites e [illegible] que esse país [illegible] iniciativa [illegible] à consultação, por [illegible] Mísseis [illegible]

[illegible] pública [illegible] de 300 [illegible] é "um marco na história do uso pacífico da capacidade nuclear da CHINA".

[illegible] "abertura" [illegible] [illegible] durante a [illegible] "desestabilizador" [illegible]

* * *

01-01

9200902

Nº. DOCUMENTO 9200903

TITULO Ampliação de presença política de fundamentalismo Islâmico na ARGELIA

PROCEDENCIA SERVICIO BRASIL

FECHA DE P 92-01-03.

VINCULACION SERVICIO BRASIL

AFRICA (00022)
ARGELIA (00039) DP.PP(11304)
F. POL. (11169)
F. SOCIAL (11165)
REV. ESTRATEGICA (11212)

INUR Nº 0015.22/090192

1/1

ÁFRICA

Possibilidades de ampliação da presença política do fundamentalismo islâmico na ARGÉLIA.

(27 Dez 91)

[illegible] ARGÉLIA, a primeira eleição [illegible] onde o país se [illegible] dia pleito estão [illegible] MAGREB, temerosos do [illegible] islâmico na região. [illegible] de GAZA e no EGITO, [illegible] fundamentalistas [illegible] ação política e partidos [illegible] pós majoritário, após a

[illegible] partidos [illegible] pela intensa [illegible] Salvação (FIS) e a Frente [illegible] agremiações políticas -, que [illegible] pleito em 16 Jan 92.

[illegible] trinta anos - [illegible] 19, em consequência da [illegible] governamental de reformas [illegible] abertura do mercado no país. [illegible] aos preços e ao [illegible] votantes, deverão [illegible] em favor da agremiação

[illegible] qualificada como partido [illegible] situação, [illegible] durante [illegible], a agremiação [illegible] eleições para [illegible] o controle das [illegible] virão vigorar

"Sharia"

01-01

X

9200903

Nº. DOCUMENTO 9200904
TITULO Encuentro de oposiciones al gobierno iraquí en DAMASCO
PROCEDENCIA SERVICIO BRASIL
FECHA DE R[illegible] 92-01-09
VINCULACIÓN SERVICIO BRASIL
IRAK (100??)
SIRIA (67190)
E. POR (11164)
PP. PP (11304)

INUR Nº 0016.22/090192

ORIENTE MÉDIO

Encontro das oposições ao governo iraquiano em DAMASCO.

(27 Dez 91)

[illegible] DAMASCO, um encontro [illegible] oposições políticas iraquianas [illegible] SADDAM HUSSEIN, [illegible] "Comitê de Ação Comum". Entre os grupos [illegible] organizações [illegible] guerra [illegible] Partido Baath [illegible]

[illegible] correntes políticas [illegible] conseguido [illegible] devido à perspectiva de [illegible] SADDAM HUSSEIN. [illegible] "Comitê de Ação Comum" [illegible] que o [illegible] do Baath, [illegible]

[illegible] DAMASCO [illegible] uma tentativa [illegible] no interior do [illegible] SADDAM HUSSEIN, tal como já o [illegible] da Frente de Salvação [illegible]

[illegible] com os [illegible] "Comitê de Ação Comum" [illegible] controle sobre o [illegible] interesses da [illegible] um governo que [illegible] o [illegible]

[illegible] interesses [illegible] extrema [illegible]

01-02

9200904

* * *

02- 02

9200904

Nº DOCUMENTO 9200905
TITULO IGOR KONSTANTINOVITCH LAPTEV - ACTIVIDADES
PROCEDENCIA 92-01-14
DESTINO SERV. BRASIL
CLASIFICACION SERVICIO BRASIL

PIUR 0018.11/14 JAN 92

ASSUNTO : IGOR KONSTANTINOVITCH LAPTEV - ATIVIDADES

Esteve em visita ao País, nos dias 07,08 e 09 DEZ 91, na cidade de PORTO ALEGRE/RS, o Embaixador da ex-URSS no URUGUAI, IGOR KONSTANTINOVITCH LAPTEV, conhecido Oficial do KGB, acompanhado de sua mulher KLARA LAPTEVA, e dos soviéticos VICTOR KARNOUTA e ALEXANDER CHIRIAEV (Sem Dados de Qualificação).

O grupo ingressou no BRASIL via terrestre. Em PORTO ALEGRE/RS, onde ficou hospedado no Hotel Embaixador, LAPTEV efetuou alguns telefonemas para MONTEVIDÉU/URUGUAI, para os seguintes números: 78-1884 e 71-2722.

Solicita-se, se possível, informar os nomes dos assinantes dos referidos telefones, o motivo da viagem de LAPTEV ao País, e dados de qualificação de VICTOR KARNOUTA e ALEXANDER CHIRIAEV.

* * *

01-01

9200905

Nº DOCUMENTO 9200906
TITULO Eleccion de nueva mesa directora de PDC.
PROCEDENCIA SEREJ. BRASIL 20362
FECHA DE E... 91-12-11
VINCULACION SEREJ. BRASIL 20362
chile 65709
11164
11304

ENTRADO
CRUZ DO MEL

INUR Nº 826.22/111291

CHILE

Eleição da nova mesa diretora do Partido Democrata Cristão (PDC).

(29 NOV 91)

Em 23 Nov, foram realizadas as eleições para a escolha da nova mesa diretiva do Partido Democrata Cristão (PDC), principal integrante da coalizão partidária (Concertação) que governa o país.

Duas chapas registraram-se como concorrentes, tendo como expoentes máximos o atual Senador por SANTIAGO, EDUARDO FREI RUIZ-TAGLE, e o veterano dirigente e ex-parlamentar NARCISO IRURETA ABURTO. Dessas candidaturas, destaca-se a de EDUARDO FREI que, por ser filho do também democrata-cristão EDUARDO FREI MONTALVA, último Presidente do CHILE antes do Governo SALVADOR ALLENDE e considerado uma das maiores expressões políticas da agremiação, é tido como seu herdeiro político. EDUARDO FREI obteve uma expressiva vitória sobre seu contendor ao receber cerca de 70% dos votos apurados.

Os partidários das duas candidaturas procuram realçar a contribuição do pleito para o processo de redemocratização no país, em função do peso político ora detido pela agremiação no cenário nacional e em decorrência de sua responsabilidade no trabalho de consolidação da normalidade institucional. Nesse contexto, salienta-se que a própria chapa derrotada veio a público manifestar seu apoio a EDUARDO FREI, a configurar a unidade de pensamento político das duas correntes.

Com a eleição de EDUARDO FREI tem-se como provável o início da discussão no país, especialmente no âmbito do PDC, da questão da sucessão presidencial. Embora o novo dirigente venha descartando publicamente essa hipótese, particularmente no que diz respeito à inoportunidade para o lançamento de candidaturas, são conhecidas suas pretensões de concorrer à Presidência da República pelo PDC.

A ação política de EDUARDO FREI provavelmente terá como prioridade a consolidação de sua liderança para, em seguida, impor-se como candidato natural do partido à sucessão de AYLWIN.

* * *

01-01

9200906

Nº DOCUMENTO 9200907.
TITULO crecimiento del terrorismo contra industria Petrolifera
PROCEDENCIA SERVICIO BRASIL
FECHA DE P 91-12-11
VINCULACION: SERV. BRASIL
COLOMBIA 00362
65592
11209
11213

EM
CF 2 MCL

INUR Nº 827.22/111291

COLÔMBIA

O crescimento do terrorismo contra a indústria petrolífera.

(29 NOV 91)

O Governo colombiano decretou, em 26 Nov 91, o estado de emergência na região de COVEÑAS, no Departamento de SANTANDER, próximo à fronteira venezuelana. Nessa localidade situam-se os terminais de armazenamento e embarque do principal oleoduto colombiano, o de EL CAÑO LIMÓN - COVEÑAS, que conduz o petróleo extraído da região de ARAUCA, no nordeste do país.

A decretação do estado de emergência deve-se a um atentado a bomba que danificou o oleoduto, provocando o derramamento de mais de dez mil barris de petróleo, com grande dano para o meio ambiente e elevados prejuízos para a ECOPETROL, a empresa estatal de petróleo.

Embora as dimensões dos prejuízos, o episódio Xnão é inédito, observando-se que a campanha guerrilheira contra instalações petrolíferas colombianas, promovida principalmente pela "**Unión Camilista/Ejército de Liberación Nacional**" (UC/ELN), redobrou de intensidade este ano, após haver declinado em 1990.

Nos primeiros dez meses de 1991, segundo dados da própria ECOPETROL, registraram-se cinquenta e quatro atentados contra oleodutos, uma taxa que duplica a de 1990 e coloca-se 58% acima da de 1989. Também se registrou um notável incremento nos atentados contra outras instalações petrolíferas: neste ano, até esta data, ocorreram dezesseis, muito acima, portanto, dos anos anteriores, quando se verificaram apenas dois.

Além disso, verifica-se que os guerrilheiros estão se tornando mais eficientes, posto que seus atentados têm provocado danos cada vez mais difíceis de reparar. Com efeito, até agora, os derramamentos de petróleo causados por atentados explosivos superaram os duzentos mil barris, mais do que o dobro das perdas acumuladas no ano passado.

O Estado colombiano não tem conseguido se contrapor, de forma eficaz, a esse tipo de ameaça que, há anos, avassala a indústria petrolífera local e cujo contraponto mais eficiente tem sido, até aqui, o pagamento de "**taxas de proteção**" aos guerrilheiros, para que estes não pratiquem os atentados.

Diversas empresas estrangeiras envolvidas em trabalhos de prospecção petrolífera e na construção de infra-estrutura já foram vítimas desse tipo de extorsão, e suas "**contribuições**" regulares permitiram às organizações guerrilheiras colombianas - em especial à UC/ELN, que, aparentemente, ainda não se envolveu com o narcotráfico - se tornarem auto suficientes financeiramente. A própria BRASPETRO, a propósito, foi vítima de um atentado da UC/ELN

9200907

em 20 Abr 89, em sua área de prospecção de SOGAMOSO, perto de BARRANCA BERMEJA.

Dada a "lucratividade do negócio" e a absoluta impossibilidade de proteção eficaz dos extensos oleodutos, cuja maior parte percorre regiões inóspitas e remotas, bem como a incapacidade do Estado colombiano em eliminar as fontes de ameaça, é previsível que esse tipo de terrorismo adquira crescentes dimensões nos próximos anos na COLÔMBIA.

- Incremento na exportação de carvão.

O Governo colombiano vem desenvolvendo esforços para transformar o setor de mineração numa real alternativa para que a COLÔMBIA supere as dificuldades econômicas que atravessa. Dessa maneira, além do petróleo, o carvão deverá se converter no "propelente" do futuro econômico nacional, o que justifica as inversões milionárias que faz o governo em projetos de ampliação e exploração da produção carbonífera, com vistas a melhorar a participação do país no mercado exterior.

A COLÔMBIA possui cerca de 22 bilhões de toneladas em reservas de carvão, com alto nível de pureza, com capacidade de 300 anos de produção contínua, fato que assegura ao país as melhores possibilidades de crescer no mercado internacional. Entretanto, 55% dessas reservas encontram-se praticamente inexploradas no interior do país, nos Departamentos de BOYACÁ, CUNDINAMARCA e parte de SANTANDER, por falta de infra-estrutura de transporte, com uma produção muito aquém de suas possibilidades.

Atualmente, a maior parte da produção colombiana de carvão provém das minas localizadas no Departamento de GUAJIRA, onde localiza-se o complexo carbonífero "EL CERREJÓN", o maior da AMÉRICA LATINA com o sistema de campo aberto. As reservas de "EL CERREJÓN" são de 3.670 bilhões de toneladas de carvão térmico, cuja produção deste ano foi vendida para países da EUROPA, ao JAPÃO e aos EUA, ao custo de 39 dólares por tonelada. A produção da mina neste ano foi de 12 milhões de toneladas e a meta para o próximo ano é exportar 13,5 milhões de toneladas e passar, em 1993, a produzir 15 milhões de toneladas de carvão.

O Governo colombiano está oferecendo aos investidores internacionais a oportunidade de participarem do programa de mineração e áreas afins. Nesse contexto, já foram assinados quatro grandes contratos para exploração de novas minas de carvão nos Departamentos de CESAR e GUAJIRA, que devem produzir, em conjunto, 20 milhões de toneladas de carvão por ano.

Atualmente, a COLÔMBIA é o quarto exportador mundial de carvão, participando com 8% da oferta total no mercado internacional. As perspectivas do governo são de aumentar essa participação em 10%, elevando o nível de exportação - que em 1990 foi de 14 milhões de toneladas - para 32 milhões no ano 2.000.

* * *

920907

02 02

Nº DOCUMENTO: 9200908
TITULO: Problemas en el AREA MILITAR
PROCEDE: SERV. BRASIL
FECHA DE F: 91-12-11
VINCULACION: SERVICIO BRASIL.
PARAGUAY 66723
1.3065
1463

ENTRADO
CRUZADO M.C.L

INUR Nº 828.22/111291

PARAGUAI

Problemas na área militar.

(29 NOV 91)

A recente prisão do ex-Comandante da Força Aérea Paraguaia, Gen DIONISIO CABELLO AMARILLA, cria certa expectativa no atual quadro político-militar no país, em fase decisiva do processo de transição para a democracia.

A exoneração do Gen CABELLO e sua detenção imediata ocorreram no dia 20 Nov 91, quando, por decreto presidencial, um terço do total de oficiais generais passou à reserva. O ex-Chefe da Força Aérea teve participação ativa no golpe de Estado de Fev 89, que pôs fim à ditadura do Gen ALFREDO STROESSNER. Não pertence ao grupo de chefes militares ditos "duros", que defendem a democratização do país de forma gradual e ainda sob tutela das Forças Armadas.

Muito embora o expurgo desses oficiais de alta patente (também 125 coronéis foram afastados do serviço ativo) seja considerado como parte da reorganização das Forças Armadas e a prisão do Gen CABELLO apenas um fato isolado, esses desdobramentos despertaram apreensão em todos os círculos políticos e na população paraguaia, além de suscitar especulações. Contribuem para isso certos fatores presentes no contexto da atual realidade paraguaia. Há no PARAGUAI, no meio militar, dois grupos distintos - os que defendem a "democratização tutelada" (o processo sendo realizado com a participação das Forças Armadas) e os que são favoráveis à completa isenção da influência castrense no processo de abertura política no país (de certo modo até contra qualquer participação dos militares).

De qualquer modo, acredita-se que o Presidente Gen ANDRES RODRIGUEZ tenha conseguido, com a adoção de tais medidas na área militar, não só consolidar a influência da "ala dura" das Forças Armadas, como demonstra que está conseguindo conduzir o processo político, diminuíndo o espaço para a Oposição e os riscos de um retrocesso indesejável.

Mesmo que o episódio envolvendo o Gen CABELLO tenha sido apenas um ato de desobediência (pelo não comparecimento deliberado à posse de seu substituto no comando da Força Aérea), este serviu para demonstrar que a questão militar ainda ocupa posição central no processo político paraguaio.

* * *

9200908

Nº. DOCUMENTO 9200909
TITULO Estabelecimento de relaciones economicas con COLOMBIA
PROCEDENCIA SERV. BRASIL
FECHA DE P 91-12-11
VINCULACION SERVICIO BRASIL 20362
CUBA 85611
Colombia 65592
11161
11398

ENTRADA
CRUZ MCL

INUR Nº 829.22/111291

CUBA

Estabelecimento de relações econômicas com a COLÔMBIA.

(29 NOV 91)

Em 1981, a COLÔMBIA rompeu relações diplomáticas com CUBA, quando o Governo do então Presidente JULIO CESAR TURBAY AYALA denunciou que o Governo castrista treinava e fornecia armas a guerrilheiros colombianos. Desde então, os dois países mantiveram apenas relações comerciais limitadas, e, mesmo assim, afetadas pelo não-pagamento das exportações colombianas, devido às dificuldades financeiras enfrentadas pelo Governo de FIDEL CASTRO.

O descongelamento das relações bilaterais teve início, todavia, por ocasião da reunião dos países ibero-americanos, realizada em Jul 91, no MÉXICO, quando a COLÔMBIA anunciou sua intenção de restabelecer seus laços a nível consular com CUBA, o que foi efetuado em Outubro.

Recentemente, as relações econômicas entre os dois países experimentaram novo avanço, quando, em 01 Nov, foi firmado um acordo que reescalona o pagamento da dívida externa cubana. Pelo referido acordo, a COLÔMBIA concedeu um prazo de quatro anos para que CUBA pague a sua dívida comercial de cerca de US$ 49 milhões.

Cabe observar que o acordo permite que 50% do valor das exportações cubanas à COLÔMBIA se destine à amortização da dívida comercial. Além disso, entre os projetos de cooperação econômica, então firmados, figura o processamento de petróleo colombiano em refinarias cubanas, pelo que o Governo de HAVANA receberá como pagamento parcela do combustível envolvido na transação.

Apesar de ser exportadora de petróleo, a COLÔMBIA precisa importar gasolina, devido à insuficiente capacidade das refinarias nacionais para atender às crescentes necessidades do consumo interno.

Como se verifica, o reatamento das relações econômicas e comerciais com a COLÔMBIA representa um grande avanço diplomático para o Governo cubano, em especial porque GAVIRIA tem defendido sistematicamente a reintegração da Ilha ao sistema latino-americano e criticado o embargo norte-americano. Além disso, o fornecimento de petróleo contribui para aliviar a escassez do produto em CUBA, provocada pelos cortes no suprimento soviético.

Por sua vez, o interesse da COLÔMBIA em reatar relações com CUBA afigura-se mais político do que econômico, uma vez que sua posição divergia de seu discurso a favor da reintegração cubana ao sistema latino-americano.

01-03

9200909

Assim, a COLÔMBIA passa a perfilar com a maioria dos países da AMÉRICA LATINA, que se mostram favoráveis à adoção de reformas políticas em CUBA, sem, no entanto, cortar as relações político-econômicas com o Governo cubano.

- Dificuldades para retirada de brigada soviética da Ilha.

A delegação soviética que esteve em CUBA para negociar a retirada de uma Brigada militar da URSS, integrada por cerca de 2.800 soldados, retornou a MOSCOU sem conseguir chegar a um acordo sobre a questão. Esta é a segunda reunião entre soviéticos e cubanos sobre o assunto. A primeira realizou-se em setembro deste ano, também, sem alcançar nenhum resultado prático.

O Governo cubano condiciona a retirada das tropas soviéticas à consecução de um acordo internacional que inclua a retirada dos norte-americanos da Base Naval de GUANTÂNAMO. O Governo castrista insiste que a Brigada soviética ainda representa um fator de inibição de supostas pretensões intervencionistas dos EUA. O Governo soviético, entretanto, tem-se recusado a vincular a retirada de suas tropas ao fechamento da Base de Guantânamo.

A segunda reunião, apesar de inconclusiva, não significou uma ruptura nas negociações. No entanto, não ficou definida a data e o local da próxima reunião. Na verdade, o Governo soviético não parece ter pressa em retirar seus militares da Ilha, o que pode ser considerado uma mudança de opinião quanto ao seu interesse em CUBA. A anunciada retirada de militares soviéticos, que, na oportunidade, soou como uma decisão a ser consumada a curto prazo, começa a estender-se, sem que haja preocupação por parte da URSS.

É oportuno destacar que a unidade de interceptação de comunicações, em LOURDES, próxima a HAVANA, ainda é considerada de grande importância para a coleta de dados de interesse da Inteligência Eletrônica (ELINT) para assessorar o Governo soviético nesse momento de intensas negociações com o Governo norte-americano. Com o "**império soviético**" se desintegrando e o fim da "**Guerra Fria**", as mensagens contendo decisões políticas e econômicas no Ocidente têm forte interesse para MOSCOU, por ser uma forma ágil de coleta de dados que pode ser útil à medida que aquele país e suas repúblicas passam a competir no mercado internacional.

Ademais, a redução da cota de açúcar cubano enviado à URSS tem gerado inquietação na população soviética. Com o objetivo de obter divisas e compensar a carência motivada pela suspensão no fornecimento de diversos produtos soviéticos, o Governo cubano decidiu colocar no mercado mundial uma parte do açúcar destinado à URSS.

Admite-se, nesse contexto, a possibilidade de o

Governo soviético vir a protelar a execução de medidas que reflitam um efetivo distanciamento de CUBA, malgrado as declarações de suas lideranças nesse sentido.

* * *

9200909

Nº. DOCUMENTO: 9200910
TITULO: FASE DECISIVA EN PROCESO DE PAZ
PROCEDE: SERV. BRASIL
FECHA DE F: 91-12-11
VINCULACION: SERV. BRASIL
EL SALVADOR
907511 11164 11163
11302 11339

INUR Nº 830.22/111291

EL SALVADOR

A fase decisiva no processo de paz.

(29 NOV 91)

Representantes do Governo salvadorenho e da Frente Farabundo Marti para a Libertação Nacional voltaram a se reunir no dia 25 Nov 91, no MÉXICO, tentando chegar a um acordo sobre o cessar-fogo. As conversações foram iniciadas em meio a uma trégua unilateral declarada pelos rebeldes a 16 Nov 91, embora o Exército, nesse período, tenha bombardeado vários acampamentos da guerrilha.

Recentemente, o Governo ameaçou retirar-se das negociações, iniciadas há 19 meses, se os rebeldes não pusessem fim a uma onda de ataques e atos de sabotagem contra os sistemas de geração e distribuição de energia elétrica e cultivos de café, por estarem comprometendo a economia do país.

Ocorre que o Exército, dizendo ter provas de que os guerrilheiros romperam a própria trégua, passou a incrementar as operações contra-insurgentes, particularmente no conflitivo Departamento de CHALATENANGO, imprimindo severas baixas às fileiras da FMLN. No entanto, o Ministro da Defesa, General RENÉ EMILIO PONCE, em entrevista à imprensa, declarou que o Exército poderia suspender suas ações, se assim decidisse o Governo. Este, por sua vez, anunciou sua disposição de adotar medidas no sentido de diminuir a violência no país, fazendo cessar os bombardeios aéreos e o emprego de artilharia pesada contra os rebeldes.

Por outro lado, a FMLN, mesmo considerando insuficientes as medidas anunciadas pelo Governo, comparadas à sua trégua unilateral, decidiu imprimir uma **"ofensiva pela paz"**, somente empregando suas armas em defesa de seus combatentes e das áreas por ela controladas.

Enquanto isso, políticos dos diferentes partidos com representação no Congresso salvadorenho e representantes do Governo e da FMLN, também reunidos no MÉXICO, estão analisando a lei orgânica que regerá o funcionamento da **Comissão Nacional para a Consolidação da Paz** (COPAZ). Acha-se em discussão o estabelecimento de mecanismos legais para que a COPAZ cumpra com sua função de verificação, supervisão e garantia dos acordos firmados pelo governo e rebeldes.

Nesse contexto, a continuidade das ações do Exército, apesar de mais brandas, e o rompimento da trégua pela FMLN criam dificuldades adicionais para um cessar-fogo, primeiro passo para o encaminhamento de uma solução política para o conflito. Ademais, persistem coincidências ideológicas significativas entre elementos

9200910X

do partido governante, Aliança Republicana Nacionalista (ARENA), e os militares da "linha dura", encabeçados pelo Ministro da Defesa, que acentuam as dificuldades implícitas aos intentos de aproximação entre as partes em conflito, fazendo prever que ainda está distante a paz definitiva em EL SALVADOR.

* * *

02-02

Q200920

Nº. DOCUMENTO 9200911
TITULO Iniciativa de legislativo propõe maiores restricciones a Comercio Internacional
PROCEDENCIA Servicio Brasil 2
FECHA DE P 91-12-11
VINCULACION: SERV BRASIL 20362
EUA 65890
11161
11409
11399

mel

INUR Nº 831.22/111291

EUA

Iniciativa do legislativo propõe maiores restrições ao comércio internacional

(29 NOV 91)

O Comitê de Comércio e Energia da Câmara dos Deputados dos EUA aprovou um Projeto de Lei restaurando a "Super 301" da Lei de Comércio norte-americana, cláusula que autoriza o Governo dos EUA a indicar países considerados prioritários para sofrerem investigação sobre práticas desleais de comércio.

Os casos investigados sob a "Super 301" trazem consigo a ameaça de sanções retaliatórias, caso fracassem as negociações. O projeto em questão, todavia, omitiu um dispositivo contido em minuta anterior, que tornava obrigatória a retaliação.

Tendo em vista que o projeto de autoria do Deputado SANDER LEVIN, apenas restauraria a "Super 301", LEVIN e DICK GEPHARDT (líder do Partido Democrata) introduziram outro projeto de lei que, além de renovar a referida cláusula, fortalece-a, direcionando-a primordialmente ao JAPÃO.

O Comitê em pauta aprovou, ainda, a extensão da cláusula "Exon-Florio", que permite ao Presidente bloquear aquisições externas de companhias norte-americanas, por razões de segurança nacional. Os democratas têm criticado as Administrações REAGAN e BUSH por terem submetido a investigação apenas 12 em 575 casos sob a "Exon-Florio" e pelo fato de somente uma aquisição haver sido embargada.

Também foi aprovado pelo Comitê um Projeto de Lei denominado "Ato de Preservação Tecnológica", que exige uma ampla investigação prévia sobre qualquer proposta de aquisição externa de uma empresa norte-americana envolvida com tecnologia essencial para bens e serviços voltados para a área de defesa. Tal projeto requer investigações sobre as compras por países considerados terroristas ou hostis.

Tanto a "Super 301" quanto a "Exon-Florio" contam com forte oposição por parte da Administração BUSH e necessitam, ainda, serem votadas em plenário pela Câmara e pelo Senado dos EUA.

A oposição do Executivo dos EUA a essas legislações comerciais reflete o receio de que tais medidas venham a dificultar os intercâmbios, num momento em que a economia do país ainda não sinalizou indícios de uma recuperação auto-sustentada. Por outro lado, a Administração BUSH teme que medidas dessa natureza gerem reações passíveis de inibir progressos nas negociações multilaterais de comércio, bem como nos esforços para criação de um livre mercado

01-02

9200911

no hemisfério.

A atuação do Comitê de Comércio e Energia revela a força que os "lobbies" dos setores produtores norte-americanos têm sobre o Legislativo dos EUA.

* * *

Nº DOCUMENTO 9200912
TITULO Dificuldades para un acuerdo de paz.
PROCED. Serv. BRASIL
FECHA 91-12-11
VINCULACIO Serv. BRASIL
MOZAMBIQUE
F. 28/11164
F. 11/11163

INUR Nº 832.22/111291

MOÇAMBIQUE

Dificuldades para um acordo de paz.

(29 NOV 91)

Recentemente, o movimento rebelde Resistência Nacional de Moçambique (RENAMO) atacou um subúrbio de MAPUTO, capital de MOÇAMBIQUE, matando e ferindo vários civis. Este fato causou surpresa, pois as cidades eram consideradas seguras, especialmente MAPUTO, no contexto de 15 anos de guerra civil no interior do país.

Os esforços para solucionar o conflito, após a assinatura do Acordo de Segurança de ROMA, em 01 Dez 90, têm-se multiplicado. Todavia, o progresso dessas conversações tem sido obstaculizado por contínuas violações do Acordo, na maioria das vezes atribuídas à REMANO.

De qualquer forma, ainda que progrida a passos lentos, a solução política do conflito permanece como única solução viável. Uma das dificuldades para consolidar um acordo de paz reside na conduta retrógrada da REMANO, refletida pela sua insegurança nas negociações e pela sua pouca capacidade para transformar-se de um movimento guerrilheiro em um partido político bem estruturado. Ademais, o seu poder de barganha mostra-se limitado, pois a maioria de suas demandas políticas tem sido resolvida pelo Governo moçambicano e acomodadas constitucionalmente. Portanto, em razão de sua fraca posição política, a REMANO continua a usar a força militar para pressionar o governo a fazer concessões. Em suma, a REMANO tem demonstrado inabilidade política, enfraquecendo sua posição em face dos contínuos ataques a objetivos civis.

Por outro lado, o Governo moçambicano desfruta do reconhecimento internacional, capitalizado pelo esforço de democratização e pela busca de estabilização política e econômica. Entretanto, aquele governo tem sido incapaz de estabelecer uma situação de segurança sem ajuda externa, condicionando-se a fazer grandes concessões à REMANO.

As últimas tentativas de negociação de um acordo, abertas em 08 Nov 91, sob a mediação do Governo italiano e da Igreja Católica em ROMA, foram suspensas por impasse provocado pela REMANO, que reabriu debate questionando a legalidade do Estado moçambicano e suas instituições, questões consideradas encerradas com a assinatura, entre as partes, do Protocolo Geral de 18 Set 91. Na realidade, essa atitude da REMANO significou, muito mais, uma manobra para retardar o processo de conversações com intuito de aguardar a participação direta de representantes do Governo de PORTUGAL na próxima rodada de negociações. Na realidade, estão em curso os acertos para a intermediação de PORTUGAL, o que vem gerando expectativas positivas para a obtenção de um acordo definitivo.

* * *

01-01

9200912

Nº. DOCUMENTO 9200913
TITULO E.U.A não aceita propostas ambientais dos demais membros da OCDE
PROCED. SERV. BRASIL
FECHA DE 91-12-12
VINCULACION SERV. BRASIL
MEIO AMBIENTE

INUR Nº 839.22/171291

MEIO AMBIENTE

EUA não aceitam propostas ambientais dos demais membros da OCDE.

(06 DEZ 91)

Em 03 Dez 91, vinte e três países membros da "Organização para a Cooperação e Desenvolvimento Econômico" (OCDE) concordaram em ampliar os recursos postos à disposição dos países menos desenvolvidos para combate à deterioração ambiental e se dispuseram a estabilizar as emissões de gás carbônico nos níveis de 1990, até o final da década.

Os EUA foram o único integrante da OCDE a recusar ambas as propostas. A recusa norte-americana é vista como um reflexo da fraca performance da economia dos EUA, principalmente num momento pré-eleitoral, quando esse problema representa dificuldades para a pretensão do Presidente BUSH em reeleger-se, e a sociedade norte-americana cobra do Executivo uma maior atenção para os problemas domésticos, em detrimento dos internacionais.

A atual posição dos EUA coloca o país numa situação constrangedora perante os países em desenvolvimento, uma vez que os norte-americanos têm liderado as iniciativas de tentar vincular questões ambientais às políticas comerciais e financeiras, junto a organismos multilaterais, alegando que tais vínculos estimulariam aqueles países a adotarem padrões de proteção ambiental mais adequados.

Apesar de serem esperadas críticas dos países em desenvolvimento à posição dos EUA, este não deve estimular os contenciosos norte-sul no tocante à questão ambiental. A decisão dos demais integrantes da OCDE gera perspectivas de uma melhor cooperação dos países industrializados, o que poderá vir a ser explorado pelos países em desenvolvimento a fim de que, de fato, se concretize uma maior liberalização de recursos para atender seus projetos ambientais.

* * *

01 - 01

9200913

DOCUMENTO 9200915.
TITULO Aniversario de ABIMAEL GUZMAN, Recrudecimiento de acciones terroristas
PROCEDENCIA SERV. BRASIL
FECHA DE [illegible] 91-12-17
VINCULACION SERVICIO BRASIL
PERU

INUR Nº 840.22/171291

1/1

PERU

Aniversário de ABIMAEL GUZMÁN. Recrudescimento das ações terroristas.

(06 DEZ 91)

Cerca de vinte e cinco pessoas ficaram feridas, em razão da explosão de uma bomba lançada em um mercado popular da cidade peruana de AYACUCHO.

A explosão, ocorrida no dia 03 Dez, marcou o início de uma greve geral de 48 horas imposta pelos ativistas do **"Partido Comunista del Perú - Sendero Luminoso"** (PCP-SL), em **"comemoração"** ao 57o. aniversário de nascimento de ABIMAEL RUBEN GUZMÁN REYNOSO, o **"Presidente GONZALO"**, ideólogo e líder daquela organização guerrilheiro-terrorista.

A ação terrorista em questão, que não teve um caráter seletivo, possivelmente se deu em represália ao não-acatamento da greve geral **"decretada"** pelo **"Partido"**, que, por ocasião de suas datas comemorativas, procura acentuar a violência política no país.

A **"comemoração"** do aniversário de ABIMAEL GUZMÁN, já incorporada ao calendário senderista, se estende a outras regiões do PERU sujeitas à ação do PCP-SL e vem-se materializando através das mais variadas formas de terrorismo: assassinatos seletivos de lideranças comunitárias, políticas e religiosas; emboscadas a patrulhas militares e às **"rondas campesinas"** - uma espécie de organização popular de autodefesa; atentados à bomba contra instituições financeiras e de desenvolvimento social; e **"decretação"** de greves gerais por tempo determinado.

Tal escalada terrorista se reproduz anualmente nas datas mais significativas do calendário senderista que, além do aniversário do **"Presidente GONZALO"**, ora **"comemorado"**, incluem o dia do início da luta armada, que transcorre em 18 Mai, e o **"dia do heroísmo"**, consagrado à memória dos presos políticos mortos na repressão aos motins nos presídios de SANTA BÁRBARA, LURIGANCHO e EL FRONTÓN, em 19 Jun 86.

Resulta significativo, nesse contexto, que, a cada ano, as ações relacionadas às datas [illegible] importantes da luta armada alcançam patamares progressivamente mais elevados, o que, sem dúvida, contribui de forma efetiva no quadro de gradual recrudescimento do terrorismo no PERU.

* * *

Cl-Ci

9200915

Nº. DOCUMENTO 9200916
TITULO Reacciones de las FF. AA
PROCEDE A SERV. BRASIL
FECHA DE F 91-12-12
VINCULACIÓN SERV. BRASIL 20362
SURINAME 10084
11163
13065

MCL

INUR Nº 841.22/171291

SURINAME

Reações nas Forças Armadas.

(06 DEZ 91)

Quando o Governo do Presidente RONALD VENETIAAN está prestes a completar 100 dias, parece estar ressurgindo um clima de mal-estar entre o poder civil e a Autoridade Militar.

O estamento militar que, desde Set 91, vinha adotando uma postura de submissão aos novos governantes civis, já aparenta emitir sinais de mudança de atitude. Tal fato, segundo observadores, parece ser ditado por dois fatores conjunturais: as propostas de emendas à Constituição, que poderão diminuir o "status" das Forças Armadas; e os desdobramentos promissores das negociações SURINAME-HOLANDA, produto da recente Reunião de BONAIRE, que parecem ter fortalecido o Governo VENETIAAN.

O Chefe das Forças Armadas, Comandante DESIRÉ BOUTERSE, surge, novamente, como o responsável pelas reações, no meio castrense, àquelas iniciativas ^C
políticas que se afirmam
contrárias aos interesses dos grupos que o apóiam - o Partido Nacional Democrático (NDP) e a Autoridade Militar. O Comandante BOUTERSE insiste em seus meios habituais de contestação ao Poder civil no SURINAME. Voltou a pronunciar-se sobre temas políticos perante seus subordinados, desta vez contrariando a orientação do Ministro da Defesa, o civil SIEGFRIED GILDS, com a imprensa cobrindo o evento. Também, desrespeitando a proibição governamental de não participar de atividades políticas, o Comandante BOUTERSE reuniu-se, recentemente, com o NDP, em NICKERIE.

Ações armadas, há pouco ocorridas em MOENGO e AFOBAKA, teriam o patrocínio da Autoridade Militar, segundo integrantes das Forças Armadas que não simpatizam com a orientação do Comandante BOUTERSE. Tais iniciativas visariam conturbar o clima político-institucional, com a intenção velada de interferir nas alterações pretendidas pelo Governo VENETIAAN.

A [illegible] parece insinuar o prenúncio do [illegible] "trégua [illegible] Forças Armadas" com o poder civil, ao mesmo tempo em que se [illegible] à sua capacidade de sobrevivência política.

De [illegible], os recentes pronunciamentos indicam [illegible] tentativa de [illegible] à [illegible] política do SURINAME e evidenciam a [illegible] fator de instabilidade no quadro interno [illegible] país: - a difícil convivência entre os poderes civil e militar, resultante do longo período de intervenção castrense, inaugurado com o golpe de 25 Fev 80.

9200916

DOCUMENTO 9200917
TEMA Explotación de petróleo en Faixa de Orinoco
PROCEDENCIA Servicio Brasil
FECHA DE PRODUCCION 91-12-17
VINCULACIONES SERV. Brasil 20362.
Venezuela 67390
11209.

ELT
CRUZ MCL

INUR Nº842.22/171291

1/1

VENEZUELA

Exploração de petróleo na Faixa do Orinoco.

(06 DEZ 91)

Dentro do plano venezuelano de expansão da indústria petrolífera, adquire especial destaque a exploração do óleo pesado da "Faixa do Orinoco". O país é possuidor de imensas jazidas desse tipo de petróleo e pretende incrementar sua produção com a participação estrangeira.

Para atrair os capitais necessários, a VENEZUELA está acenando com uma redução na alíquota de tributação, de 67% para 30%, sobre o petróleo extraído em seu território.

Segundo declarações do Presidente da estatal petrolífera, a PDVSA, existem negociações com oito empresas estrangeiras, que examinam a possibilidade de constituição de "joint ventures" para a produção de combustível sintético, a partir do óleo pesado da "Faixa do Orinoco". O novo produto, "o orimulsión", é indicado para utilização como sucedâneo do carvão nas usinas termoelétricas, pois possui valor calórico similar aos carvões minerais da melhor qualidade disponíveis no mercado e com a vantagem de ser menos poluente por conter menos cinza.

A empresa responsável pela produção e comercialização é a subsidiária da PDVSA, a Betumes do Orinoco SA (Bitor). Foram firmados acordos de distribuição e venda do "orimulsión" com empresas do REINO UNIDO, ESPANHA, SUÉCIA, CANADÁ e JAPÃO.

Embora a PDVSA esteja fornecendo todo apoio e estímulo à produção do "orimulsión", o novo combustível ainda é motivo de controvérsia, por depender de estudos de rentabilidade.

A presença cada vez mais constante de empresas multinacionais na exploração dos recursos petrolíferos venezuelanos é um forte estímulo para o governo empreender mudanças em sua política ainda restritiva ao capital estrangeiro na área do petróleo.

* * *

01-01

9200917

Nº. DOCUMENTO 9200918
TITULO SERVICIO BRASIL
PROCEDENCIA Crecientes dificultades debido a falta de Petróleo
FECH. DE [illegible] 91-12-17
VINCULACIONES SERV. BRASIL 20362
CUBA 65671
11209
10131
67390
11161

ENTRADO
CRUZ MEL

INUR Nº 843.22/171291

1/2

CUBA

Crescentes dificuldades devido à falta de petróleo.

(06 DEZ 91)

A redução da cota de fornecimento e os constantes atrasos na entrega do petróleo soviético a CUBA têm agravado a crise de escassez de combustível e levado as autoridades cubanas a tomarem medidas drásticas.

Além das restrições nos transportes rodoviários, marítimos e ferroviários, a Empresa Cubana de Aviação também acabou sendo atingida pelos cortes de fornecimento de combustível. Somente o serviço rodoviário habitual para estrangeiros, conhecido como "TURIS-TAXI", funciona normalmente, por ser uma das formas de arrecadar moedas conversíveis.

Recentemente, o Governo cubano autorizou empresas e organismos a diminuirem a jornada de trabalho, com o objetivo de economizar combustível. Tal decisão teve como conseqüência a redução dos salários dos trabalhadores em torno de 30%.

A propósito, o jornal "GRANMA", órgão do Partido Comunista Cubano (PCC), publicou um informe oficial assinalando que a produção de itens fundamentais para a economia cubana, em especial o açúcar, está seriamente ameaçada pela escassez de petróleo.

A situação é cada vez mais incerta e tem provocado um clima de inquietação entre os cubanos, uma vez que se ignora a quantidade de petróleo que poderá chegar à Ilha, proveniente da URSS, este mês. O fornecimento programado para novembro era de 732.000 toneladas de petróleo. No entanto, até o final do mês, 280.000 toneladas ainda não haviam sido embarcadas nos portos soviéticos.

A fim de minorar as dificuldades, o Governo castrista tem-se mobilizado para obter petróleo subsidiado do MÉXICO e da VENEZUELA, através do "Acordo de São José". Os dois países têm argumentado, entretanto, que para integrar-se àquele Acordo, CUBA deverá promover substanciais reformas políticas. Não obstante, desde abril, o Governo mexicano vem fornecendo derivados de petróleo em pequenas quantidades (óleo diesel e enxofre), nos termos do "Acordo de São José", e o Governo venezuelano anunciou o envio de 1 e de 200 mil barris de petróleo a CUBA.

FIDEL CASTRO tem negociado, com diversos países latino-americanos, o processamento de petróleo em refinarias cubanas, pelo que o Governo de HAVANA receberia, como pagamento parcelado, combustível envolvido na transação. MÉXICO e VENEZUELA interessaram-se pela proposta, mas, até o momento, nenhum acordo concreto foi firmado. Recentemente, a COLÔMBIA firmou um acordo

9200918

nesse sentido, mas ainda não foi colocado em prática.

Nesse contexto, a escassez de petróleo, sem nenhuma solução a curto prazo, tende a agravar ainda mais as dificuldades enfrentadas pelo Governo castrista, uma vez que o petróleo é o principal ponto de vulnerabilidade da economia cubana.

* * *

02-02 920918

Nº. DOCUMENTO 9200919
TITULO Plano para organização de um partido político da FMLN
PROCE... SSEU Brasil
FECHA... 91-12-17
VINCUL... SEPU BRASIL
EL SALVADOR
50f51 11/16
11/30

INUR Nº844.22/171291

EL SALVADOR

Plano para organização de um partido político da FMLN.

(06 Dez 91)

A Frente Farabundo Marti para a Libertação Nacional (FMLN), em meados do corrente ano, quando criou um comitê político em SAN SALVADOR, deixou implícita sua intenção de constituir um partido político legal, antes mesmo de um cessar-fogo.

Em documento divulgado recentemente, a FMLN diz que pretende organizar um partido eleitoral profundamente humanista e com raízes cristãs. Acrescenta que o novo partido lutará pela justiça social, a democracia política, a liberdade de expressão, a proteção do meio ambiente e a extinção do Exército. A FMLN sustenta que seguirá contando com uma parte importante dos setores revolucionários que tomaram as armas, e que por meio das negociações com o Governo salvadorenho, alcançarão legalidade e sua reinserção à vida política.

Embora sem referir-se abertamente às "zonas controladas" pela FMLN, o documento ressalta que nas "zonas de guerra" emergiu uma organização comunitária com uma verdadeira consciência coletiva e um profundo sentimento de solidariedade, verdadeira democracia social.

A referência a uma parte importante dos setores revolucionários sugere que o partido da FMLN será diferente das organizações que constituíram a aliança Frente Democrática Revolucionária (FDR) FMLN: o Movimento Popular Social Cristão (MPSC), encabeçado por RUBÉN ZAMORA (o primeiro a retornar à atividade política legal) e o Movimento Nacional Revolucionário (MNR), criado pelo falecido GUILLERMO UNGO. Estes dois, junto com o Partido Social Democrático, reunidos na Convergência Democrática, participaram das eleições legislativas e municipais de Mar 91.

Assim, apesar da sua disposição e do apoio com que conta no meio rural - particularmente nas áreas sob seu controle -, a FMLN deverá encontrar fortes resistências ao seu registro como partido político. O Governo e as Forças Armadas são os primeiros a se contraporem a esse intento, ainda mais que restam temas importantes a serem discutidos na mesa de negociações, merecendo maior flexibilidade das partes envolvidas no processo que conduza ao restabelecimento da paz em EL SALVADOR.

* * *

01-01

9200919

Nº DOCUMENTO 9200920
TITULO Liberación de rehens. Mudanza actitudes de Organizaciones terroristas libanesas
PROCEDENCIA SERV. BRASIL
FECHA DE 91-12-12
VINCULACI SERV. BRASIL
LIBANO
F. Militar. Subversión (1140)
F. Pol (1164)
Terrorismo Mundial (1213)

INUR Nº845.22/171291

1/2

LÍBANO

Libertação de reféns. Mudança de atitude das organizações terroristas libanesas. Perspectivas.

(06 Dez 91)

A recente libertação do norte-americano TERRY ANDERSON no LÍBANO e a aparente disposição dos terroristas libaneses de também não mais manterem os dois últimos ocidentais ainda em seu poder refletem as modificações impostas pela nova conjuntura internacional no "modus operandi" dos grupos terroristas de atuação regional.

Enquanto a década de setenta foi marcada pelos espetaculares sequestros de aeronaves, os anos oitenta, em especial no LÍBANO, foram caracterizados pelos inúmeros seqüestros de ocidentais, alguns ainda mantidos por vários anos em cativeiro. Embora o seqüestro político não seja uma novidade no ORIENTE MÉDIO, nos últimos anos, assistimos a uma escalada sem precedentes nesse tipo de ação terrorista. Em sua maioria, tais ações foram praticadas por organizações xiitas inspiradas na Revolução Islâmica iraniana e ligadas ao "HIZBALLAH".

Em que pese tal convicção, há indícios de que os alemães HEINRICH STRUEBIG e THOMAS KEMPTNER, ainda mantidos em cativeiro, teriam sido seqüestrados por familiares dos irmãos MOHAMMED e ABBAS HAMADI, presos e condenados por terrorismo na ALEMANHA.

No [illegible] panorama internacional, com a derrocada do comunismo e o fim da Guerra do GOLFO PÉRSICO, determinaram igualmente ricochetes substanciais no comportamento político da SÍRIA e do IRÃ que, embora não tenham renunciado totalmente ao terrorismo, têm assumido cautelosas atitudes, ditadas pelo pragmatismo que lhes tem conferido perceptíveis vantagens políticas e [illegible] com as potências ocidentais, em especial [illegible].

[illegible] libertação não [illegible] troca de [illegible] ocidentais à troca de [illegible] seqüestro de estrangeiros [illegible] libertação [illegible] Israel [illegible] Judaico [illegible].

[illegible] SÍRIA e IRÃ, países [illegible] grupos [illegible] conclusão de

01-02

9200920

que o seqüestro de reféns não resulte em ganhos efetivos à causa árabe.

É previsível, no entanto, que as organizações terroristas libanesas ampliem suas ações de seqüestro contra elementos das Forças de Defesa de Israel, que ora se constituem nos reféns mais valorizados para a troca por prisioneiros árabes.

* * *

ARCHIVO 1/1

Re 922/992.- Montevideo, 22 de enero de 1992.-

I)-INFORMACION GRAL. AL SECTOR PRIVADO.-

a)-Industria Textil.-
LA AURORA S.A.(Progreso Ruta 5 1975): Se mantiene la ocupación con alta sindical en el interior de la fábrica.-
NEBIA S.A.(Santa Lucía y Marcelino Díaz): La planta se mantiene ocupada por 30 operarios en forma rotativa a efectos de ejercer vigilancia sobre la fuente laboral.-

b)-Industria Metalúrgica.-
TAL S.A.(Ruta Progreso Km. 5975): Se mantiene el compromiso firmado a la ocupación por parte de 30 operarios que aún se mantienen en el Seguro de Paro.-
ZEVASA S.A.(Progreso Ruta Km. 5435): Los obreros se encuentran movilizados ante el cierre y próximo remate de la planta.-
SAMI(Canelones Ruta Km. 4610): El personal realiza turnos de 2 horas por turno por el despido de un operario.-

c)-Industria del Cemento.-
FUNSA: Se mantiene el paro por tiempo indeterminado. Una fuente gremial manifestó que aún no hay diálogo en el MTSS., pues éste espera que la patronal como el sindicato estén más tranquilos.-

d)-Organizaciones Gremiales y/o Sociales.-
PIT-CNT: En el día de ayer se reunió la Comisión que fuera creada el día 14 pdo., en el local de esta central, donde se estudió un documento que será enviado a todos los gremios para que estos lo discutan, debiendo enviar una respuesta a la próxima reunión de la Mesa Representativa que probablemente se reuna la próxima semana.-

II)-INFORMACION GRAL. SECTOR PUBLICO.-

a)-Entes Autónomos.-
ANCAP(REGASIFICADORA): Una fuente gremial manifestó que en el día de mañana se reunirán en asamblea, ya es que hasta esa fecha no han recibido contestación con respecto al asunto "gasificación de cañerías".-

b)-Administración Central.-
ANEP: Una fuente gremial manifestó que en el día de ayer se reunió la Mesa Representativa, estudiándose la forma en que se realizará el referendum en contra de la Ley de Empresas Públicas, lo que se estudiará en conjunto con el PIT CNT.-

DIRECCION GENERAL DE INFORMACION DE DEFENSA
SECRETARIA
Fecha de Entrada 6/2/92
Pasa a
Nº. de Identificación 9200925

001/1

MINISTERIO DE DEFENSA NACIONAL
Dirección General de Información de Defensa
DEPARTAMENTO I
Fecha de Entrada 07 FEB. 1992
Pasa a Archivo Central
Nº. de Orden 9200925

ARCHIVO 1/1

Re 823/992.- Montevideo, 31 de enero de 1992.-

I)-INFORMACION SINDICAL SECTOR PRIVADO.-

a)-Industria Textil.-

LA AURORA S.A.(Progreso Nro. 1975): Se mantiene la ocupación de la planta, con ella sindical en el interior de la misma.-

NEBA S.A.(Santa Lucía y Barcelona Días): Se mantiene ocupada por 30 operarios en forma rotativa, a efectos de ejercer vigilancia sobre la fuente laboral.-

b)-Industria Metalúrgica.-

TIM S.A.(Cno. Corrales Nro. 5975): Continúa el campamento frente a la fábrica, por parte de 30 operarios que aún permanecen en el Seguro de Paro.-

LELASA S.A.(Barrio Artigas Nro. 5435): El personal se encuentra movilizado ante el próximo cierre y remate de la fábrica.-

SANX(Sarandí, Barrios Nros. 4830): El personal realiza paros de 2 horas por turno a raíz del despido de un operario.-

c)-Industria del Cuero.-

CUERA: Continúa la huelga por tiempo indeterminado. Una fuente gremial manifestó que se piensan instalar un campamento frente a la fábrica a los efectos de impedir que se saquen maquinarias y mercaderías, extrínseco a la espera de que otros gremios los apoyen. Con respecto a la venta de la fábrica, hecho que aparecía aquer en un matutino, expresó que desconocen si efectivamente fue vendida y que se entrevistarán con distintas autoridades a esos efectos.-

---

II)-INFORMACION GREMIAL SECTOR PUBLICO.-

a)-Entes Autónomos.-

ANCAP: Una fuente gremial manifestó que en el día de hoy no realizarán asambleas, si es que hasta ese momento no se ha recibido contestación por parte del Directorio con respecto al quebranto de cajas.-

b)-Ministerio de Salud Pública.-

UFSP: Una fuente gremial manifestó que el día 21 pdo., se efectuó una asamblea en el local sindical con la participación de todos los centros de salud, donde se resolvió: Exigir al Ministerio el pago por nocturnidad a los contratados y que se les otorgue licencia, ya que no se les da por falta de personal. Agregó que solicitarán una entrevista con el Sr. Ministro.-

---

DIRECCION GENERAL DE INFORMACION DE DEFENSA
SECRETARIA
Fecha de Entrada 6/2/92
Hora
Nº de Identificación 9200926

001/1

MINISTERIO DE DEFENSA NACIONAL
Dirección General de Información de Defensa
Fecha 07 FEB. 1992
Pase Archivo Técnico
Nº de Unidad 9200926

9200926

ARCHIVO 1/1

Re 924/992.- Montevideo, 24 de enero de 1992.-

I)-INFORMACION GREMIAL SECTOR PRIVADO.-

a)-Industria Textil.-
LA AURORA S.A.(Bulevar Artigas Nro. 1975): Continúa la ocupación con ella sindical en el interior de la planta.-
HIRA S.A.(Santa Lucía y Maximino Pérez): Se mantiene ocupada por 30 operarios en forma rotativa a efectos de ejercer vigilancia sobre la fuente laboral.-

b)-Industria Metalúrgica.-
ZIM S.A.(Dr. Caymari Nro. 3871): Continúa el conflicto frente a - la planta por parte de 30 operarios que aún permanecen en el Seguro de Paro. Es de significar que el resto del personal trabaja en forma normal.-
LELASA S.A.(Bartolomé Arteaga Nro. 5415): El personal se encuentra movilizado ante el cierre y próximo remate de la fábrica.-
SAKI(Gral. Hornos Nro. 4810): El personal realiza paros de 2 horas - por turno a raíz del despido de un operario.-

c)-Industria del Caucho.-
FUNSA: Se mantiene la situación imperante, continuando los obreros - en el paro por tiempo indeterminado.-

d)-Industria del Cuero.-
PARIS(Santa Lucía y Lima): Una fuente gremial manifestó que el día 3 pdo., se despidieron a 9 obreros por falta de trabajo. Ante el posible conflicto y en tratativas con la gremial, la empresa cambió de postura, otorgándoles licencia hasta el 10/2, donde se creará una mesa de negociación.-
BAHA(Bartolomé Arteaga Nro. 5402): Una fuente gremial empresarial que el día 2 pdo., fueron enviados al Seguro de Paro 43 obreros por falta de - trabajo y que hoy se reune la gremial y la patronal. En dicha reunión de comunicará por parte de la empresa, el envío de más personal al - Seguro de Paro, lo que no será aceptado por la gremial.-

e)-Industria Metalúrgica(amplia libertad).-
SAKI(Gral. Hornos Nro. 4810): Una fuente gremial manifestó que en el día de ayer concurrió un representante de la patronal y uno de la - gremial al Consejo de Salarios, donde se propuso por parte de la patronal que con respecto al operario despedido, otorgarle un despido - pagando, lo que actualmente se encuentra a estudio del gremio.-

II)-INFORMACION GREMIAL SECTOR PUBLICO.-

SIN VARIANTES.-

DIRECCION GENERAL DE INFORMACION
DE DEFENSA
RECIBIDA
Fecha 6/2/92
Hora
Nº de Identificación 920927

001/1

MINISTERIO DE TRABAJO Y SEGURIDAD SOCIAL
Dirección Nacional de Empleo
Fecha de Entrada 07 FEB. 1992
Firma Archiv. Técnico
Anexo 920927

ARCHIVO 1/1

[illegible]/992.- Montevideo, 25 de enero de 1992.-

I)-INFORMACION GREMIAL SECTOR PRIVADO.-

a)-Industria Textil.-

LA AURORA S.A.(Uruguayana Nro. 3975): Se mantiene la ocupación iniciada el 10 de octubre del año ppdo., con olla sindical en el interior de la fábrica.-

[illegible] S.A.(Santa Lucía y Marcelino Díaz): Continúa ocupada por 30 -- operarios en forma rotativa a efectos de ejercer vigilancia sobre - la fuente laboral.-

b)-Industria Metalúrgica.-

[illegible] S.A.(Cno. Carrasco Nro. 5975): Se mantiene el campamento frente a la planta por parte de 30 operarios que aún continúan en el Seguro de Paro.-

[illegible](Barros Arana Nro. 5435): El personal se encuentra movilizado ante el cierre y próximo remate de la fábrica.-

[illegible](Gral. Flores Nro. 4830): Una fuente gremial manifestó que en - el día de ayer quedó solucionado el conflicto, al haber aceptado el obrero despedido la propuesta de la patronal, consistente en otorgarle un despido mejorado.-

c)-Industria del Caucho.-

[illegible]: Se mantiene la huelga por tiempo indeterminado. Una fuente - gremial manifestó que el día 25 de los ctes., en el local sindical de 8 de Octubre Nro. 4509 se realizará un festival artístico con entrada libre, el que comenzará a la hora 19.00.-

d)-Industria del Cuero.-

PARIS(Santa Lucía y Aldao): El día 3 ppdo., se despidieron 9 obreros por falta de trabajo. Ante el posible conflicto y en tratativas con la gremial, la empresa cambió de postura, otorgándoles licencia hasta el 10/2, donde se creará una Mesa de negociaciones.-

[illegible](Barros Arana Nro. 5409): El día 2 ppdo., fueron enviados 41 obreros al Seguro de Paro por falta de trabajo, habiendo [illegible] - reuniones entre el gremio y la patronal a efectos de llegar a una - solución.-

e)-Organizaciones Gremiales y/o Sociales.-

PIT-CNT: Una fuente gremial manifestó que la Mesa Representativa se reunirá el día 30 de los ctes., para estudiar un nuevo plan de movilizaciones.-

f)-Industria Textil(ampliación literal a).-

LA AURORA S.A.(Uruguayana Nro. 3975): La fábrica está trabajando como cooperativa, realizando producción para el país y exterior al haber ganado una licitación.-

[illegible](América [illegible] Nro. 1327): Una fuente gremial manifestó que desde el día 22 ppdo., los obreros se encuentran en asamblea -- permanente a raíz del despido de un operario.-

---

II)-INFORMACION GREMIAL SECTOR PUBLICO.-

SIN VARIANTES.-

[illegible] GENERAL DE INFORMACION
[illegible]
6/2/92
[illegible] 9200928

[illegible] 001/1

MINISTERIO DE [illegible] NACIONAL
Dirección General [illegible]
DEP [illegible]
Fecha de Entrada 07 FEB 1992
Pase [illegible]
[illegible] 9200928

ARCHIVO

F. 986/992.- Montevideo, 26 de enero de 1992.-

I)-INFORMACION GREMIAL SECTOR PRIVADO.-

a)-Industria Metalúrgica.-

XXX S.A.(Cno. Corrales Nro. 3475): Se mantiene el compromiso firmado a la fábrica por parte de 30 operarios que aún continúan en el Seguro de Paro. Es de significar que el resto del personal trabaja en forma normal.-

LEGASA S.A.(Barros Blancos Nro 5435): El personal se encuentra movilizado ante el cierre y próximo remate de la planta.-

b)-Comercio de Importación.-

XXXXA(Yatay Nro. 1313): Una fuente gremial manifestó que en oficios 24 de los ctes., se realizó un paro sorpresivo para reunirse en asamblea, en la que se trató, entre otros puntos; la no convocatoria de la patronal al Consejo de Salarios; asambleas, huelgas ante lo cual la asamblea faculta a la Directiva a tomar decisiones. Los servicios se normalizaron a la hora 00.00 del día de ayer.-

c)-Industria del Cuero.-

XXXXA: Continúa el paro por tiempo indeterminado. Una fuente gremial manifestó que en el día de mañana a la hora 10.00 se instalarán en la puerta de la fábrica un campamento constituído por dos contenedores, facilitados por el UNTMRA, y carpas "EL UNTMRA JUNTO A LA FUENTE DE TRABAJO". Posteriormente, en horas de la tarde concurrirán al Palacio Legislativo, donde una delegación se entrevistará con Legisladores. Es de significar que ayer a partir de la hora 20.00 dió comienzo un festival artístico frente al local sindical ubicado en 8 de Octubre Nro. 4502. Se instaló un escenario sobre la Avda. 8 de Octubre entre Cap. Villademoros y Alfredo Bonil, cortándose el tránsito, estando gran cantidad de artistas. Adhirieron unas 100 personas.-

d)-Industria Textil.-

XXXXXX(Avenida Veinticinco de Agosto Nro. 1337): Desde el día 22 pplo., los obreros se encuentran en asamblea permanente a raíz del despido de un operario.-

XXXX S.A.(Santa Lucía y Maximino Pérez): Una fuente gremial manifestó que en el día de mañana se reunirá el Comité de Base y la patronal, donde esta última va a entregar los derechos a fin de que se forme una cooperativa con la garantía de la Corporación Nacional para el Desarrollo, apoyando esta iniciativa un importante diario matutino paraguayo, el que pondría la materia prima por un valor de US$. 250.000, el que además comercializaría el XXXX en caso que se firme el acuerdo. Actualmente se encuentran en el Seguro de Desempleo 132 obreros, los que de formarse la cooperativa entrarían todos a trabajar.-

LA XXXXA S.A.(Progreso Nro. 1725): Los trabajadores de esta firma se han constituído en cooperativa, obteniendo líneas de crédito del BROU, habiendo ya realizado una importante venta de fraccionadas a Italia.-

II)-INFORMACION GREMIAL SECTOR PUBLICO.-

SIN NOVEDAD.-

MINISTERIO DE TRABAJO Y SEGURIDAD SOCIAL
Dirección General de Personal
FECHA 07 FEB 1992
Archivo Fuera de Orden
Nº de Orden 200929

0/2/92
4200929

001/1

ARCHIVO

1/1

P. [illegible]/992.- Montevideo, 27 de enero de 1992.-

I)-INFORMACION GREMIAL SECTOR PRIVADO.-

a)-Industria Metalúrgica.-

[illegible] S.A.(Gral. [illegible] Nro. 5975): Se mantiene el campamento frente a la fábrica por parte de 30 operarios que aún permanecen en el Seguro de Paro. Es de significar que el resto del personal trabaja en forma normal.-

[illegible] S.A.(Camino [illegible] Nro. [illegible]): El personal se encuentra movilizado ante el cierre y próximo remate de la planta.-

b)-Industria Textil.-

[illegible] S.A.([illegible] y Marcelino Díaz): Una fuente gremial manifestó que en el día de hoy se reunió el Comité de Base y la patronal, donde esta última va a ceder los derechos a fin que se forme una cooperativa con la garantía de la Corporación Nacional para el Desarrollo, apoyando esta iniciativa un importante industrial paraguayo, el que aportaría la materia prima por un valor de U$S. 250.000, el que además concurriría al [illegible] en caso que se firme el acuerdo. Actualmente se encuentran en el Seguro de Paro 132 obreros, los que de formarse la cooperativa entrarían todos a trabajar.-

[illegible](Américo Vespucio Nro. 1127): Desde el día 22 ppdo., los obreros se encuentran en asamblea permanente a raíz del despido de uno de ellos.-

c)-Industria del Caucho.-

[illegible]: Se mantiene el paro por tiempo indeterminado. Una fuente gremial manifestó que hoy a la hora 10.00 se instalarían en la puerta de la fábrica en un campamento constituido por dos contenedores, suministrados por el [illegible].-, y carpas, en defensa de la fuente de trabajo; posteriormente en horas de la tarde concurrirían al Palacio Legislativo donde una delegación se entrevistará con legisladores.-

---

II)-INFORMACION GREMIAL SECTOR PUBLICO.-

SIN NOVEDAD.-

6/2/92
9200930

001/1

MINISTERIO DE DEFENSA NACIONAL
Dirección General [illegible] de Defensa
DEPARTAMENTO I
Fecha de Entrada 07 FEB. 1992
Pase a Archivo - [illegible]
Nro. de Orden 9200930

ARCHIVO 1/1

P. 029/992.- Montevideo, 28 de enero de 1992.-

I)-INFORMACION GREMIAL SECTOR PRIVADO.-

a)-Industria textil.-

MESA S.A.(Sonia Jorge y Marcelino Díaz): En el día de ayer hubo una reunión entre el Comité de Base y la patronal, donde ésta entregó los derechos a fin que se forme una cooperativa con la garantía de la Corporación Nacional para el Desarrollo. De formarse la misma, se solucionaría el conflicto y entraría todo el personal a trabajar.-

HILERET(Américo Ventoso Nro. 1367): Los operarios desde el día 24 pdo., se encuentran en asamblea permanente por el despido de una de ellas. En el día de ayer se realizó una reunión entre el gremio y la patronal, donde se cambió el tenor de la asamblea por un día de suspensión(que se cumplirá en el día de hoy(digo), en el día de hoy se llevará a cabo otra reunión.-

b)-Industria Metalúrgica.-

CHI S.A.(Cno. Maldonado Nro. 5875): Se mantiene el suspensivo frente a la planta por parte de 30 operarios que allí permanecen en el horario de Paro. Es de significar que el resto del personal trabaja en forma normal.-

TEXSA S.A.(Dr.Tomás Arocena Nro. 5435): El personal se encuentra movilizado ante el cierre y próximo remate de la fábrica.-

c)-Industria del Cuero.-

ZUNSA: Continúa el paro por tiempo indeterminado. A la hora 11:00 de ayer, se comenzó a instalar una carga y posteriormente se cubrieron con toldos, predios existentes en las empinas, frente a la entrada principal de la fábrica, con la participación de unas 15 personas. Dicha medida, cuya finalización no tendría fecha, se debería a que la gremial no va a permitir el ingreso de personal a trabajar ni que se retire material.-

II)-INFORMACION GREMIAL SECTOR PUBLICO.-

SIN NOVEDAD.-

DIRECCION GENERAL DE INFORMACION DE DEFENSA
SECRETARIA
Fecha de Entrada 6/2/92
Hora a
Nº de Identificación 9200931

001/1

MINISTERIO DE DEFENSA NACIONAL
Direc. Gral. de Información de Defensa
07 FEB. 1992
Sect.
Pas. Archivo - Información
Nº 9200931

ARCHIVO 1/1

R. 028/992.- Montevideo, 29 de enero de 1992.-

I)-INFORMACION GRUPAL SECTOR PRIVADO.-

a)-Industria Textil.-

HEBA S.A.(Santa Lucía y Mercedes Díaz): Una fuente gremial manifestó que en el día de ayer se llegó a un acuerdo con la patronal, quedando la empresa con el paquete accionario, manteniendo las garantías personales y la firma; la gremial se haría cargo de los embargos personales y en el día de hoy concurrirán al MTSS., a solicitar una prórroga del Seguro de Paro - de 90 días. Agregó que una vez la maquinaria sea restituida, se comenzará a trabajar.-

b)-Industria Metalúrgica.-

TEM S.A.(Gdo. Gutiérrez Km. 5475): Se mantiene el compromiso por parte de 30 operarios que más permanecen en el Seguro de - Paro.-

UNASA S.A.(Bruno Arce Km. 5435): El personal se encuentra movilizado ante el cierre y próximo remate de la fábrica.-

c)-Industria del Cuero.-

CUBSA: Se mantiene el paro por tiempo indeterminado. En el día de ayer se realizó por parte de unos 50 M.M., frente al local de la fábrica de entrega de valorizes. Se mantiene instalado el campamento frente a la entrada principal de la fábrica.-

d)-Transporte de Mercadería.-

FUR. CONFRA DEL TRANSPORTE: Una fuente gremial manifestó que - el día 24 ppdo., comenzaron una serie de movilizaciones, las - que se extenderán hasta el 12 del mes próximo en todos los gremios del transporte, en razón de la solicitud de la Patronal de instalar los Consejos de Salarios. El día 4/2 se realizará un Plenario de delegados para evaluar las medidas de lucha realizadas. Con respecto a COPSA, expresó que se realizarán puntos sorpresivos y movilizaciones ante la intransigencia de la patronal.-

II)-INFORMACION GRUPAL SECTOR PUBLICO.-

a)-Administración Central.-

COFE: En el día de ayer se reunió el Secretariado, donde se resolvió llamar a reunión de la Mesa Representativa para el día 14/2, a los efectos de definir nuevo plan de movilizaciones.-

b)-Salud Pública.-

FFSP: En el día de hoy, en el local sindical está previsto la realización de una asamblea de todos los funcionarios convocados, ya que se les debe el sueldo de diciembre y aguinaldo.-

DIRECCION CONSULTIVA DE PAZ
Fecha de Entrada 6/2/92
Pase
Nº de Orden 9200932

001/1

MINISTERIO DE DEFENSA NACIONAL
Dirección General de Defensa
Fecha 7 FEB 1992
Pase Archivo Literario
Nº de Orden 9200932

ARCHIVO 1/1

R. 030/992.- Montevideo, 30 de enero de 1992.-

I)-INFORMACION GREMIAL SECTOR PRIVADO.-

a)-Industria Metalúrgica.-

TEM S.A.(Cno. Carrasco Nro. 5975): Se mantiene el compromiso firmado a la planta, por parte de 30 operarios que aún continúan en el Seguro de Paro. Es de significar que el resto del personal trabaja en forma normal.-

IELASA S.A.(Bartres Abreu Nro. 5435): El personal se encuentra movilizado ante el cierre y próximo remate de la fábrica.-

b)-Industria Textil.-

MIRA S.A.(Santa Lucía y Barcelona Días): Se proseguen negociaciones para la formación de una cooperativa, habiéndose llegado a un acuerdo con la patronal. Permanecen en el Seguro de Paro 131 obreros.-

c)-Industria del Cereal.-

FUNSA: Continúa el paro por tiempo indeterminado. Una fuente gremial manifestó que se mantiene el compromiso, habiéndose instalado una carpa en la cantina que da sobre el galpón de Cereales y-- las otras carpas en Cereales y Capilevilla.-

d)-Organizaciones Gremiales y/o Sociales.-

FUR-CNT: A la hora 18.00 del día de hoy en el local de AEBU, se reunirá la Mesa Representativa de esta central, a los efectos de estudiar un plan de movilizaciones.-

---

II)-INFORMACION GREMIAL SECTOR PUBLICO.-

a)-Salud Pública.-

FFSP: A la hora 20.00 del día de ayer, en el local sindical se realizó una asamblea de todos los funcionarios contratados, ya que se les vence el mes de diciembre y aguinaldo.-

b)-Ministerio de Cultura.-

AeLaSOEME: Los funcionarios del SODRE se encuentran en conflicto, trabajadores con servicio de emergencia, en razón que les vencen los proventos. El Noticiero SNT emitido por Canal 5, salió al aire con 2 horas de retraso.-

---

6/2/92
9200933

R. 001/1

MINISTERIO DE DEFENSA NACIONAL
Dirección General de Asuntos de Defensa
DEPARTAMENTO I
Fecha de Entrada 17 FEB. 1992
Archivo - Personal
9200933

ARCHIVO

R. 031/282.- Montevideo, 11 de enero de 1982.-

I)-INFORMACION GREMIAL SECTOR PRIVADO.-

a)-Industria Metalúrgica.-

I2M S.A.(Cno. Corrales Nro. 5875): Se mantiene el campamento frente a la planta por parte de 30 operarios que aún permanecen en el Seguro de Paro. Es de significar que el resto del personal trabaja en forma normal.-

IELASA S.A.(Bartres Amaya Nro. 5435): El personal se encuentra movilizado, ante el cierre y próximo remate de la planta.

FUNSA(Luis A. de Herrera Nro. 3872): A la hora 08.00 del día de mañana se reune la Dirección Nacional, para tratar los temas de trabajo, situación, convenio y situación general del gremio.-

b)-Industria Textil.-

HUSA S.A.(Santa Lucía y Maravilla Días): Se prosiguen negociaciones para la formación de una cooperativa, habiéndose llegado a un acuerdo con la patronal. Permanecen en el Seguro de Paro 133 obreros.-

c)-Industria del Cuero.-

PUMA: Continúa el paro por tiempo indeterminado, manteniéndose el campamento frente a la fábrica.-

d)-Organizaciones Gremiales y/o Sociales.-

FUR-CNT: La reunión de la Mesa Representativa para el día de ayer, en el local de AEU, se postergó para el día 4 de febrero a la misma hora y en el mismo lugar.-

---

II)-INFORMACION GREMIAL SECTOR PUBLICO.-

a)-Salud Pública.-

FENF: Una fuente gremial manifestó que en la asamblea realizada el día 29 ppio., se aprobó reconocer el llamado a concurso, asegurando el trabajo a los contratados y darle un plazo hasta el día de hoy para que el MSP les abone los sueldos y aguinaldo a los funcionarios contratados. En caso negativo, la semana próxima darían comienzo asambleas en todos los centros hospitalarios del país, para llegar a un paro general de 24 horas.-

---

DIRECCION GENERAL DE INFORMACION
DE DEFENSA
SECRETARIA
Fecha de Entrada 6/2/82
Pasa a
Nº. de Identificación 9200934

001/1

MINISTERIO DE DEFENSA NACIONAL
Dirección General de Asuntos de Defensa
Fecha de entrada 07 FEB. 1982
Pasa a Archivo - Lic. Soc.
Nº de Ident. 9200934

ARCHIVO 1/1

B. 004/992.- Montevideo, 2 de febrero de 1992.-

I)-INFORMACION GREMIAL SECTOR PRIVADO.-

a)-Industria del Cuero.-
FUERA: Continúa el paro por tiempo indeterminado, lo mismo que el campamento frente a la planta.-

b)-Industria Metalúrgica.-
ZIM S.A.(Gral. Carrasco Núm. 5475): Se mantiene el campamento frente a la planta por parte de 30 operarios que aún permanecen en el Seguro de Paro.-
LUSASA S.A.(Instituto Alonso Núm. 5435): El personal se encuentra movilizado ante el cierre y próximo reparto de la fábrica.-

c)-Industria Textil.-
HERA S.A.(Avenida Italia y Maralinga Núm): Se prosiguen las negociaciones para la formación de una cooperativa, habiéndose llegado a un acuerdo con la patronal. Aún permanecen en el Seguro de Paro 133 obreros.-

---

II)-INFORMACION GREMIAL SECTOR PUBLICO.-

SIN NOVEDAD.-

DIRECCION GENERAL DE SECRETARIA
Recibido 6/2/92
Nº de Orden 9200935

001/1

MINISTERIO DE TRABAJO Y SEGURIDAD SOCIAL
Dirección Nacional de Empleo
Fecha de entrada 07 FEB. 1992
Pase a Archivo - Recaudo
Nº de Orden 9200935

9200935

R. 034/992.- Montevideo, 3 de febrero de 1992.- ARCHIVO ✓✓

I)-INFORMACION GREMIAL SECTOR PRIVADO.-

a)-Industria del Caucho.-

FUNSA: Se mantiene el paro por tiempo indeterminado, al igual que el campamento frente a la fábrica.-

b)-Industria Metalúrgica.-

TEM S.A.(Gdo. [illegible] Nro. 5975): Se mantiene el campamento frente a la planta por parte de 30 operarios que aún continúan en el Seguro de Paro. Es de significar que el resto del personal trabaja en forma normal.-

INLASA S.A.(Buenos Aires Nro. 5435): El personal se encuentra movilizado ante el próximo cierre y remate de la fábrica.-

c)-Industria Textil.-

[illegible] S.A.(Santa Lucía y Marcelino Díaz): Se prosiguen las negociaciones para la formación de una cooperativa, habiéndose llegado a un acuerdo con la patronal. Aún permanecen en el Seguro de Paro - 133 obreros.-

d)-Organizaciones Gremiales y/o Sociales.-

PIT-CNT: En el día de mañana a la hora 18.00 en el local de AEBU, se reunirá la Mesa Representativa de esta central, a los efectos de estudiar futuras movilizaciones.-

---

II)-INFORMACION GREMIAL SECTOR PUBLICO.-

SIN NOVEDAD.-

III)-INFORMACION DEL INTERIOR.-

Departamento de Colonia.-

CAMPOMAR Y SOULAS: Los obreros del turno de la noche vienen realizando 4 horas de paro, retrasando con ello la producción. Esta medida fue tomada por aumento de salarios y otras reivindicaciones.

Fecha de Entrada 6/2/92
Nº de Identificación 9200936

001/1

MINISTERIO DE [illegible] NACIONAL
Dirección General [illegible] Defensa
Fecha de entrada 07 FEB. 1992
Pase archivo [illegible]
Nº 9200936

9200936

ARCHIVO

12

Nº 035/992.- Montevideo, 4 de febrero de 1992.-

I)-INFORMACION GREMIAL SECTOR PRIVADO.-

a)-Industria Metalúrgica.-

ZAS S.A.(Ruta 8 Km. 5975): Se mantiene el compromiso firmado a la planta por parte de 30 operarios que aún permanecen en el Seguro de Paro. Es de significar que el resto del personal trabaja en forma normal.-

LEASA S.A.(Ruta Nº 5 Km. 5435): El personal se encuentra movilizado ante el cierre y próximo remate de la planta.-

FUNSA(Dpto. de Montevideo Km. 1572): Una fuente gremial manifestó que en la reunión del día 1 pdo., se resolvió: que los miembros del Consejo de Salarios que abarcan a los grupos 11, 14, 15, 24, 29, 30 y 31, continuen a estudiar la situación actual del empleo ya que en el mes de agosto vencen los convenios.-

I.D.A.S.A.(Avda. de Montevideo Km. 2318): Una fuente gremial manifestó que desde la hora 12,00 del día de ayer se encuentran cerradas la planta por 30 obreros. Esta medida se adoptó en razón de que un operario que se encontraba en el Seguro de Paro, no fue aceptado por la patronal por falta de trabajo.-

b)-Industria del Cuero.-

[illegible]: Continúa el paro por tiempo indeterminado al igual que el conflicto frente a la fábrica.-

c)-Industria Textil.-

[illegible] (Punta Rieles y Barrolino Días): Se prosiguen las negociaciones para la formación de una cooperativa, habiéndose llegado a un acuerdo con la patronal. Permanecen en el Seguro de Paro 133 obreros.-

d)-Comunicaciones Gremiales y/o Sindicales.-

[illegible]: Hoy a la hora 18,00 se reunirá la Mesa Representativa en su local de AEBU, a los efectos de estudiar [illegible].-

II)-INFORMACION GREMIAL SECTOR PUBLICO.-

POCO LEGIBLE

SIN NOVEDAD.-

MINISTERIO DE DEFENSA NACIONAL
Dirección General de Información de Defensa
DEPARTAMENTO I
Fecha de ingreso 07 FEB. 1992
Pasa a Archivo Federal
Nº. de Orden 9200937

6/2/92

9200937

[illegible]

[illegible] DEL BANCO HIPOTECARIO: A la hora 16,00 del día de ayer se concentraron frente al Banco Hipotecario unas 25 personas, las que permanecieron en el lugar en forma pacífica hasta la hora 16,45.-

OBRA DE AMPLIACION DEL HOTEL VICTORIA PLAZA: Una fuente gremial manifestó que el día 30 de diciembre del año pdo., se inició un pre-conflicto, en solicitud de reivindicaciones, consistiendo en asambleas permanente, debido a que ese día los obreros efectuaron asambleas en horario de trabajo, considerando las autoridades de la obra que no se hacía lo correcto. Solicitan mejoras salariales, que se reparten las horas extras por sectores e implementación de turnos.-

001/2

9200937

III)-INFORMACION DEL INTERIOR.-

DEPARTAMENTO DE COLONIA.-

CAMPOMAR Y SOULAS: En el día de ayer fue ocupada esta textil por parte de sus obreros. Esta ocupación sería por 24 horas, ya que hoy a la hora 17.00 se realizará una asamblea, reclaman aumento de salarios y otras reivindicaciones.-

9200937

002/2

P-036.- ARCHIVO 1/1

Montevideo, Febrero 5 de 1992

//

1)- INFORMACION GREMIAL

INDUSTRIA [illegible]

[illegible]: Sandra Leñán y Marcelino Díaz, Continúan las negociaciones para la formación de una Cooperativa, habiéndose arribado a un acuerdo con la Patronal. Se destaca que permanecen en el Seguro de Paro 133 operarios.-

INDUSTRIA METALURGICA

[illegible]: Camino Aguas [illegible]: El personal se encuentra movilizado ante el cierre y próximo remate de la planta.-

[illegible]: [illegible] Nro. 3973: Prosigue el campamento frente a la Planta por parte de 50 operarios que permanecen en el Seguro de Paro, en tanto que el resto del personal trabaja en forma normal.-

[illegible]: Islas Canarias Nro. 5361: El pasado 1/II/ fueron enviados al Seguro de Paro 10 operarios de un total de 26, realizándose tratativas para que el mismo sea de tres meses rotativos y no como pretende la patronal de enviarlos por seis meses.-

[illegible]: Acuña de Figueroa Nro. 2119: En el día de ayer próximo a la hora 16.30' la Fuerza Pública procedió al desalojo de la planta, que se encontraba ocupada por 30 operarios, lo que se realizó con total normalidad, labrándose el acta / correspondiente.-

INDUSTRIA DEL CAUCHO

[illegible]: En la fecha la Comisión de Legislación del Trabajo de la Cámara de Diputados, iniciará una instancia de diálogo / con la Patronal, en tanto que los trabajadores se concentrarán a partir de la hora 16.00' en las inmediaciones del Palacio Legislativo.- Cabe señalar que prosigue el paro por / tiempo indeterminado al igual que el campamento frente a / la Planta.-

FEDERACION OBRERA DEL TRANSPORTE: En el día de ayer se reunió el Plenario de Delegados, para evaluar las medidas de lucha realizadas, no habiendo trascendido lo tratado. Por otra parte en la Empresa Copsa se realizarán paros y otras movilizaciones en forma sorpresiva.-

CENTRAL OBRERA: En el local de AEBU en el día de ayer se realizó la reunión prevista por la Mesa Representativa, la que finalizó a la hora 23.00', no habiendo trascendido lo tratado.-

//

2)- INFORMACION ESTATAL

FED. DE FUNC. DE SALUD PUBLICA: En la fecha se llevará a cabo una Asamblea por parte de los funcionarios presupuestados y contratados, en razón del no cobro de los haberes. La misma comenzará a la hora 20.00'.-

//

Fecha 6/2/92
Pasa a ....
Nº. de Identificación 9200938

F. 001/1

(POCO LEGIBLE)

MINISTERIO DE DEFENSA NACIONAL
DEPARTAMENTO
Fecha de Llegada 07 FEB 1992
Pasa a Archivo Sieosoe
Nº de Orden 9200938

Re 917/382.- Montevideo, 6 de febrero de 1992.-

I)-INFORMACION GREMIAL SECTOR PRIVADO.-

a)-Industria Textil.-

MESA S.A.(Santa Lucía y Maravillas Días): Se proiguen las negociaciones para la formación de una cooperativa, habiéndose arribado a un acuerdo con la patronal. Aún permanecen en el Seguro de Paro 133 obreros.-

b)-Industria Metalúrgica.-

LEM S.A.(Cno. Corrales Nro. 2975): Prosigue el campamento frente a la fábrica por parte de 30 operarios que aún permanecen en el Seguro de Paro.En el día de hoy se llevará a cabo una reunión en el MTSS.-

LALASA S.A.(Bvrse. Artigas Nro. 5435): El personal se encuentra movilizado ante el cierre y próximo remate de la planta.-

CRELLO(Islas Canarias Nro. 5161): Esta empresa envió el día 1/2 - 10 obreros al Seguro de Paro por falta de trabajo de un total de 26 operarios.El Comité de Base de la empresa solicita que el Seguro de Paro sea por 3 meses rotativo y no como quiere la empresa - por 6 meses.-

c)-Industria del Caucho.-

FUNSA: Se mantiene el paro por tiempo indeterminado, al igual que el campamento frente a la fábrica.- A la hora 15.30 de ayer, se - encontraron frente al Palacio Legislativo unas 100 personas,(un - 30% mujeres y unos 15 niños), los que portaban banderas del grupo Rebelión Nacional y de los Treinta y Tres. Posteriormente 5 Representantes ingresaron al Palacio, saliendo a la hora 18.00, retirándose todos en forma pacífica.-

d)-Transporte.-

ADEOM. CARRERA DEL TRANSPORTE: Una fuente gremial manifestó que el - Plenario de delegados reunido el día 4 p.de., pasó a cuarto intermedio hasta el 12/2 a la hora 16.00, en que se reunirán en el Sindicato del Textilero. En el día de mañana se realizará una reunión en el MTSS., de la que participarán el Presidente del PIT CNT, Jorge Silvano y el Sr. Ministro de Trabajo por el tema del convenio.- La empresa COPSA realizará paros y otras movilizaciones en forma - progresiva.-

e)-Organizaciones Gremiales y/o Sociales.-

PIT-CNT: Una fuente gremial manifestó referente a la reunión de la Mesa Representativa llevada a cabo en el local de AEBU el día 4/2, que participaron 30 organizaciones y 2 plenarios del interior, resolviéndose una nueva reunión para el 11/2 en lugar y hora a determinar. Con respecto a movilizaciones no se resolvió nada.-

f)-Industria de la Construcción.-

SUNCA.AMPLIACION DEL HOTEL VICTORIA PLAZA: Los obreros se encuentran en pre-conflicto por mejoras salariales, que se reparten las horas extras por sectores e implantación de turnos.-

II)-INFORMACION GREMIAL SECTOR PUBLICO.- Poco legible

SIN NOVEDAD.- 9200939

MINISTERIO DE TRABAJO Y SEGURIDAD SOCIAL
Dirección Nacional de Trabajo
Fecha 07 FEB 1992
Pasa a Archivo Sindical
Nº de Orden 9200939

6/2/92
Pasa a
Nº de Identificación 9200939

ARCHIVO 1/2

SECRETO

M. D. N.
D. G. I. D.
DEPARTAMENTO I.
C. MONTEVIDEO
031000/FEB/1992
(i)

PEDIDO DE INFORMACION Nro.001 /92

I - FECHA ANTES DE LA CUAL SE NECESITA LA INFORMACION:

URGENTE

II - INFORMACION EXISTENTE:

A - T E X T O:

- Se adjunta.-

III - INFORMACION SOLICITADA:

- Información acorde a trámite adjunto.-

IV - DISTRIBUCION:

O R I G I N A L : ARCHIVO DEPARTAMENTO I /D.G.I.D.

C O P I A 1 : SR. JEFE DEL DPTO. II(INF) E.M.E.

C O P I A 2 : SR.JEFE DE SECRETARIA DE INTELIGENCIA DEL C.G.A.

C O P I A 3 : SR.DIRECTOR DEL SERVICIO DE INFORMACION DE LA FUERZA AEREA.

C O P I A 4 : SR. 2do.COMANDANTE DE LA D.E. I.

C O P I A 5 : SR.DIRECTOR DE LA D.N.I.I.

archivo
9200943

EL SUB DIRECTOR INTERIOR DE LA D. G. I. D.

Coronel
Victorino Vazquez

AUTENTICA:
EL JEFE DEL DPTO. I/D.G.I.D.
INTERIOR
Coronel
Eduardo Cassi

SECRETO

001/2

9200943

- SILVA VAZ Orestes

C.I. N°2.539.251-3

C.C. CQB Nº 5870

- SILVA Roberto W.

- VAZ CARDOZO Diva

C.I. N°2.500.335-4

C.C. CBG Nº 8671

- BITTENCORT SANCHEZ Zully Daren

C.I. N°2.568.981-5

C.C. GBC N°137.73

- VAZ CARDOZO San Jorge

C.I. N°2.028.159-7

C.C. CQB N°5844

- CHARQUERO Mazimo Francisco

C.I. N°1.966.553-0

C.C. CQB N°5977

- MENDEZ Orosildo

C.I. N°1.170.773-8

C.C. HAB N°19.494

002/2

ARCHIVO

M. D. N.
D. G. I. D.
DEPARTAMENTO I.
C. MONTEVIDEO
031000/FEB/1992
(FE)

1/3

PEDIDO DE INFORMACION Nro.002 /92

I - **FECHA ANTES DE LA CUAL SE NECESITA LA INFORMACION:**

URGENTE

II - **INFORMACION EXISTENTE:**

A - **T E X T O:**

- Se adjunta.-

III - **INFORMACION SOLICITADA:**

- Información acorde a trámite adjunto.-

IV - **DISTRIBUCION:**

O R I G I N A L : ARCHIVO DEPARTAMENTO I /D.G.I.D.

C O P I A 1 : SR. JEFE DEL DPTO. II(INF) E.M.E.

C O P I A 2 : SR.JEFE DE SECRETARIA DE INTELIGENCIA DEL C.G.A.

C O P I A 3 : SR.DIRECTOR DEL SERVICIO DE INFORMACION DE LA FUERZA AEREA.

C O P I A 4 : SR. 2do.COMANDANTE DE LA D.E. I.

C O P I A 5 : SR.DIRECTOR DE LA D.N.I.I.

Archivo

EL SUB DIRECTOR INTERIOR DE LA D. G. I. D.

Coronel
Victorino Vazquez

AUTENTICA:
EL JEFE DEL DPTO.I /D.G.I.D.
Coronel
Eduardo Caussi

SECRETO

001/3

- GIORDANO MARTINEZ Mary Elizabeth
  C.I. 2.020.341-6
  C.C. BRA 36559

- GIORDANO MAIDANA Rafael.
  C.I. 1.129.338-1
  C.C. BRA 17761

- MARTINEZ BRIANO Lilian Rosa
  C.I. 1.642.800-0
  C.C. BRA 17459

- GIORDANO MARTINEZ Gustavo Fabian
  C.I. 2.020.338

- BRIANO LUZARDO María Margarita

- HERNANDEZ OLIVERA Wilson Mario
  C.I. 1.379.243-6
  C.C. BDA 53904

- METZGER GOMEZ Betty
  C.I. 2.762.654-4
  C.C. BDA 60.593

- METZGER MEDINA Waldemar
  C.I. 1.381.439-1
  C.C. BDA 3716

- GOMEZ TECHERA Nelly Derma
  C.I. 3.272.434-7
  C.C. B.O.B. 34.643

- METZGER GOMEZ Daniel Waldemar
  F/N 21.08.962

- MARTINEZ SOSA Luis Alberto
  C.I. 1.672.354-5
  C.C. GEE 1802

- LEITES DE LOS SANTOS Claudia Rosana
  C.I. 3.049.293-8
  C.C. BOA 17852

S 200144

002

- DE LOS SANTOS FREITA Irma Lourdes
  C.I. 1.548.199-6
  C.C. BOBO 24.597

- DE LOS SANTOS Humberto Leonardo
  F/N 22.11.970

- LEITES DE LOS SANTOS Nancy Jacqueline
  C.I. 1.049.291-6

- LEITES DE LOS SANTOS Fanny
  C.I. 1.049.517-8

003/3

210944

ARCHIVO

DIRECCION NACIONAL DE IDENTIFICACION CIVIL.-

Montevideo, 27 de diciembre de 1991.-

SEÑOR SUB DIRECTOR INTERIOR DE LA D. G. I. D.

De acuerdo a lo solicitado se remite a usted los siguientes datos:

- Gladys Esmeralda BARBOSA, C.I. Nº 1.170.726-1, hija de Waldemar nació el 28-12-926 en Montevideo, domiciliada en Aparicio Saravia Nº 4390, secc. 8ava. Mdeo. Reg. Fot. Serie E Nº 465.457 de fecha - 23-04-990.-

P - Sara Gladys FERNANDEZ LASSO, C.I. Nº 1.197.670-1, hija de Esteban Washington y María Isabel, nació el 24-08-935 en Canelones, domiciliada en Maciel Nº 1371, secc. 1era. Mdeo. Reg. Fot. Serie D - Nº 91.136 de fecha 06-07-984.-

P Daniel Héctor DELLA VALLE CAUCI, C.I. Nº 1.288.841-6, hijo de - Camilo Antonio y Nelsa Elena, nació el 14-05-961 en Montevideo, domiciliado en Saragoza Nº 1961, secc. 14ta. de Mdeo. Reg. Fot. Serie E Nº 04.213 de fecha 22-06-989 -

P - Elizabeth BUCCINO MORA, C.I. Nº 1.365.330-9, hija de Raúl Washington y Magelia, nació el 17-12-954 en Montevideo, domiciliada en Rbl Rambla Rep. Argentina Nº 1275/116, secc. 2da. Mdeo.Reg. Fot. Serie D Nº 25.209 de fecha 23-02-984.-

- José FERREIRA de los SANTOS, C.I. Nº 1.553.198-7, hijo de Ormín y Alcira, nació el 11-01-950 en Rivera, domiciliado en Genova Nº 3416, secc. 16ta. Mdeo., Reg. Fot. Serie E Nº 331.747 de fecha --

MINISTERIO DE DEFENSA NACIONAL
Dirección ...
Fecha ... 1992
Pase a ...
9200953

001/9

9200953

13-10-989.-

- Julio César CARABALLO POSADA, C.I. Nº 1.754.455-8, hijo de Enildo y Eselsa, nació el 12-12-960 en Canelones, domiciliado en Cno. Durán Nº 5538, secc. 21era., Reg. Fot. Serie D Nº 724.742 de fecha 22-05-987.-

- Adrián KUMMETZ GOMEZ, C.I. Nº 1.777.450-1, hijo de Guillermo y Rosa, nació el 12-01-973 en Montevideo, domiciliado en Euskal Herría 70 Torre AC 31 A. 803, secc. 15ta. de Mdeo. Reg. Fot. Serie E Nº 281.856 de fecha 25-07-988.-

- Hernán SALINA TORRES, C.I. Nº 1.819.410-8, hijo de José Luis y Noelia, nació el 22-12-970 en Montevideo, domiciliado en Elías Regules Nº 4735, secc. 8ava. Mdeo. REG. Fot. Serie E Nº 652.873 de fecha 10-01-991.-

- Ana Claudia FLORES CURCIO C.I. Nº 1.830.478-5, hija de Martín y María Teresa, nació el 10-03-972 en Montevideo, domiciliado en Curuguaty Nº 1019/1, secc. 2da. Mdeo. Reg. Fot. Serie E Nº 750.298 de fecha 17-05-991.-

- Milton Waldemar SARAVIA ROMERO, C.I. Nº 1.904.842-1, hijo de Rogelio Rúben y Shirley Araceli, nació el 07-02-970 en Pan de Azúcar, Maldonado, domiciliado en Acrópolis 3570 Apto. 4, Reg. Fot.- Serie E Nº 624.539 de fecha 05-12-990.-

- María Noel DOMINGUEZ LOPEZ, C.I. Nº 1.911.233-9, hija de Carlos-Roger y María Perla, nació el 4-9-72 en Montevideo, domiciliado en Luis P. Ponce Nº 1403/102, Reg. Fot. Serie E Nº 609.651 de fecha -

6/5/92 (RS)

002

9200433

02-07-990.-

P - María Cristina ACOSTA SALTRIAS, C.I. Nº 1.926.695-6, hija de Pedro Justino y Eloísa Cordina, nació el 01-06-959 en Mercedes, domiciliada en Avda. Uruguay Nº 2221, secc. Pocha, Reg. Fot. Serie E Nº 823.190 de fecha 10-09-991.-Se adjunta fotografía.-

P - Leonardo Jerónimo MARTINEZ CUÑA , C.I. Nº 1.941.621-2, hijo de - Leonel y Delia Paula, nació el 02-07-976 en Buenos Aires, Rep. Argentina, domiciliado con fecha 02-09-989 en Calle 6 Nº 3717, secc. 24ta. de Mdeo. Reg. Fot. Serie E Nº 104.956 de fecha 17-11-988.-

P - Evelyn Sivoney ASTEGUI FERNANDEZ, C.I. Nº 1.983.845-4, hija de- Orosmán y Nora Esther, nació el 14-06-975 en Montevideo, domicilia da en Justo Maeso Nº 3722 Bis, secc. 15ta. Mdeo. Reg. Fot. Serie D Nº 885.061 de fecha 19-01-988.-

P - Alejandra Janet ASTEGUI FERNANDEZ, C.I. Nº 1.983.727-6, hija de Orosmán y Nora Esther, nació el 10-01-974 en Montevideo, domicilia da en J. Maeso Nº 3722 Bis, secc. 15ta. Mdeo. con fecha 19-01-88, Reg. Fot. Serie B Nº 644.240 de fecha 31-05-978.-

P - Roberto VAZQUEZ KING, C.I. Nº 2.005.100, hijo de Rolando y Teresa, nació el 17-02-967 en Montevideo, domiciliado en Lucas Obes Nº 1191, secc. 7ma. de Mdeo. Reg. Fot, Serie E Nº 303.006 de fecha - 31-08-989.=

P - Daniel Vicente CORREA VILLASANTE, C.I. Nº 2.009.838-4, hijo de- Vicente Fructuoso y María del Carmen, nació el 16-09-965 en Mdeo.- domiciliado en Piedra Alta Nº 1729 apto. 4 secc. 3era.Mdeo. Reg. - Fot. Serie E Nº 129.077 de fecha 19-12-988.-

P - Alejandra VARO CURBELO, C.I. Nº 2.015.390-8, hija de Andrés y Syl

6/5/92
(KJ)

003

9200953

via, nació el 10-10-970 en Mdeo.domiciliada en Habana Nº 3130,sec. 16ta. Mdeo. Reg. Fot. Serie E Nº 142.668 de fecha 10-01-989.-

P - Daniel VARO CURBELO, C.I. Nº 2.015.455-8, hijo de Andrés y Sylvia , nació el 04-06-974 en Mdeo. domiciliado en Habana Nº 3130 sec sec. 16ta. Mdeo. Reg. Fot. Serie E Nº 142.682 de fecha 10-01-989.-

P - Ariel Líber ZAMIT RUBAL, C.I. Nº 2.026.478-1, hijo de Eduardo y Marta, nació el 31-03-976 en Mdeo., domiciliado en Tapes Nº -- 967, secc. 6ta. Mdeo. Reg. Fot, Serie E Nº 704.690 de fecha 12-03 1991.-

P - Raúl Fernando SENDIC RODRIGUEZ, C.I. Nº 2.514.573, hijo de Raúl y Nilda, nació el 29-03-962 en Paysandú, domiciliado en Convención Nº 1126 apto. 103, secc. 2da. Mdeo. Reg. Fot. Serie E Nº -- 870.152 de fecha 14-11-991.-

P -José Carlos MANITTO ROQUE, C.I. 1.710.726, hijo de Carlos Eduardo y de María Celia, nacido en Mdeo. 19.6.1963, Dom. Enrique Turini 964,- secc. 7a. Est. Fac. de Ingeniería. Soltero. Reg.Fot. Serie D 313753 de fecha 26.7.1985.-

004

9200953

6/5/92
(RS)

01) C.I. No.2.591.917-7 corresponde a LOURDES ADRIANA MARTINEZ BETERVIDE, nacida en Montevideo el 22/4/972, hija de Pedro Celestino y Mekva, domiciliada en Natati 3116 Sec. Pol. 16a. de Montevideo, Baby Sister, soltera, reg. fot. serie B No.857.448 del 29/5/991.-

02) C.I. No.2.736.110-8 corresponde a CHRISTIAN JAVIER PEREZ SANTIAGO, nacido en Montevideo el 1/9/978, hijo de Sergio y Ana Maria, domiciliado en Eduardo Carbajal 2831 bis, Sec. Pol. 19a. de Montevideo, reg. fot. serie C No.326.936, del 4/11/980.-

03) C.I. No.2.862.232-3 corresponde a EMILIA SANCHEZ ROCHA, nacida en Rocha el 10/.)30, hija de Pedro y Eulalia, domiciliada en Rep. Española y Chaná Sec. Pol. 12a. de Rocha, jubilada, divorciada, reg. fot. No.84.545 del Depto. de Rocha, del 2/10/91.

04) C.I. No.2.988.108-7 corresponde a FABIAN LASALT SILVERA, nacido en Rocha el 6/2/976, hijo de Hugo y Adelaida, domiciliado en Porto Alegre s/n Sec. Pol. 5a. Chuy, Rocha, del 18/1/988,- reg. fot. No.18.674 de Rocha del 16/3/982.-

6/5/92 CRJ

05) C.I. No.3.053.712-0 corresponde a SANDRO FABIAN ROMERO DE SOUZA, nacido en Rocha el 13/11/969, hijo de Martin y Nelba, domiciliado en Rocha No.1377, Castillos, Sec. Pol. 4a. de Rocha,

005 9200953

estudiante ,soltero, reg. fot. No.64.093 de Rocha del 17/1/990 O 1991.-

06) C.I. No.3.101.414-5 corresponde a MARIA [illegible]EL BENTANCUR BRIANO, nacida en Canelones el 29/3/971, hija de Justo Carlis y Maria Martha, domiciliada en Nueva York 1359 Sec. Pol. 6a. de Montevideo, estudiante, soltera, reg. [illegible]serie B No.131.725 del 22/12/988.-

07) C.I. No.3.105.629-2 corresponde a VICTOR EDGARDO BENTANCOR BARRERA, nacido en Canelones el 6/9/969, hijo de Victorio y Lorenza, domiciliado en Ruta 102 y 101 Km. 22.500 Sec. Pol. 18a., empleado, soltero, del 26/5/988, reg. fot. serie D No. 815.466 del 5/10/987.-

08) C.I. No.3.106.504-7 corresponde a GUSTAVO MACARIO NIEDERER BARZ, nacido en Colonia el 17/12/970, hijo de José Alberto y [illegible]na Nicolasa, domiciliado en Colón s/n Sec. Pol. 5a. Nueva Helvecia, Colonia, empleado, soltero, reg. fot. No.289.945 de Colonia del 4/9/991.-

6/5/92
(RS)

09) C.I. No.3.152.273-6 corresponde a ANA LAURA JUAMBELTZ BARCOS, nacida en Rocha el 3/4/971, hija de Julio Enrique y Maria Sonia, domiciliada en Cuareim 1594 Sec. Pol. 3a. de Montevideo, soltera, estudiante, del 16/10/991; se adjunta fotografia.-

10) C.I. No.3.308.531-8 corresponde a HECTOR ALEJANDRO SENA, nacido en Rocha el 26/4/972, hijo de Gleci, domiciliado en Alvarez Jaime s/n Barrio Acosta, Sec. Pol. 4a/ de Rocha, reg. fot,

006

9200953

007

9200953

No.71.793 de Rocha, del 13/2/990.-

11) C.I. No.3.329.561-6 corresponde a ROONEY MACHADO FARIAS, nacido en Montevideo el 1/6/970, hijo de Juan y Glenda, domiciliado en Gral. Artigas 401 Chuy, Sec. Pol. 5a. de Rocha, mecánico soltero, reg. fot. No.71.330 de Rocha del 12/1/990.-

12) C.I. No.3.444.314-1 corresponde a LUIS JESUS BENITEZ, nacido en Maldonado el 2/4/973, hijo de Diva Elena, domiciliado en Avda. de los Gauchos Vivienda Municipal, Kenedy 143, Sec. Pol. 1a. de Maldonado, empleado, soltero, reg. fot. No.100.201 de Maldonado del 13/9/988.-

13) C.I. No.3.724.908-1 corresponde a ROBERTO CARLO SANCHEZ CHIRIFFE, nacido en Salto el 25/5/969, hijo de José y Eva, domiciliado en Luis A. de Herrera No.1088 Sec. Pol. 5a. de Salto, empleado, soltero, reg. fot. No.130.517 de Salto del 19/7/989.-

14) C.I. No.3.777.345-6 corresponde a GABRIEL MAURICIO PASTOR NICOLAI, nacido en Las Tunas, Cuba el 19/8/978, hijo de Carlos Eduardo y Rita Leonor, domiciliado en San Salvador 1855 apto. 104 Sec. Pol. 5a. de Montevideo, del 7/11/991; se adjunta fotografía.-

15) C.I. No.3.824.506-4 corresponde a DUVERLIN QUBIROZ RAMIREZ, nacido en Rocha el 24/1/974, hijo de Jorge y Alida, domiciliado en Guaraní 535 Sec. Pol. 5a. Chuy, Rocha, reg. fot. No.50.999 de Rocha del 26/1/987.-

16) C.I. No.3.878.935-7 corresponde a FREDI ISIDORO ROCHA SILVERA nacido en Rocha el 28/4/972, hijo de Pedro y Tomasa, domiciliado

en Barrio Acosta, Castillos, Sec. Pol. 4a. de Rocha, reg. fot. No.53.116 de Rocha del 5/6/987.-

17) C.I. No.3.894.231-7 corresponde a ADRIANA ELIZABETH MACHADO BUCCINO, nacida en Bs. As. Argentina, hija de Osvaldo y Elizabeth domiciliada en Rambla República Argentina 1175 apto. 116, Sec. Pol. 2a. de Montevideo estudiante Liceo No.5, soltera, reg,. fot. serie B No.759.518 del 3/6/991.-

18) C.I. No.3.897.304-7 corresponde a CARLOS JOHANS RODRIGUEZ, nacido en Montevideo el 24/6/971, hijo de Nélida Concepción, domiciliado en Maldonado 1394 Sec. Pol. 2a. de Montevideo, empleado, soltero, reg. fot. serie B No.87.593 del 25/10/988.-

19) C.I. No.3.956.227-5 corresponde a VICTOR DANIEL ROVIRA DIAZ, nacido en Durazno el 28/8/965, hijo de Audemar y Yolanda, domiciliado en 19 de abril 718 Sec. Pol. 1a. de Durazno, reg. fot. No.67.185 de Durazno del 12/11/987.- Figura un reg. fot. No.83795 de Durazno del 26/1/990.-

20) C.I. No.3.988.460-1 corresponde a NORMA GABRIELA PAZ MONTERO, nacida en Soriano el 26/3/968, hija de Walter Ives y Norma Emina, domiciliada en Tomás Gómez 620 Sec. Pol. 2a. Mercedes, Soriano, reg. fot. No.97.056 de Soriano del 1/2/988.-

21) C.I. No.4.628.062-6, no existe dicha numeración.-

Saluda a usted atentamente.-

LA DIRECTORA NACIONAL
DE IDENTIFICACION CIVIL

Insp. Gral. (R. A.) María Angélica Ruiz

009/9

3200953

ARCHIVO 1/2

R.039/[illegible]

Montevideo, Febrero 8 de 19[illegible]

//

1)- [illegible] GREMIAL

INDUSTRIA [illegible] (*)

[illegible]: Juan León y Marcelino [illegible] prosiguen las negociaciones para la formación de una Cooperativa, habiéndose arribado a un acuerdo con la Patronal. Cabe señalar que de un total de 180 operarios 113 se encuentran actualmente en el Seguro de Paro.-

INDUSTRIA [illegible]

[illegible] Agua [illegible]: Ante el cierre y próximo remate de la Planta, los operarios se encuentran movilizados.
[illegible] S.A. (Cno. Carrasco Nro. 5975): En el día de ayer se realizó una reunión en el MTSS., con la participación de la Patronal y el Comité de Base, donde se arribó a un acuerdo en el reintegro de cuatro operarios, permaneciendo en el Seguro de Paro 22 obreros hasta el mes de abril. Se destaca que los operarios reunidos en Asamblea el 6/II/ acordaron paros de media hora por turno.-

INDUSTRIA DEL CAUCHO

[illegible]: El Directorio de la Empresa en el día de ayer comunicó a dos personas, para el traslado de sección a una [illegible], lo que motivó una reunión de los [illegible] personas aproximadamente) próximo a la hora 10.30' y a solicitud de la Patronal se hizo presente personal policial de la Seccional 19na. En el lugar permanece instalada una carpa ocupada por 8 NN. Se destaca que la prensa televisiva realizó distintas entrevistas. Por su parte el Diputado León LEV quién ofició de intermediario, manifestó que "hasta el día lunes hay un compás de espera", agregando que "se han dado pasos positivos en cuanto a la solución del diferendo".-

(*) INDUSTRIA TEXTIL

[illegible]: Juan Ramos Nro. [illegible]: Ante el atraso en el pago de los haberes correspondientes a los meses de Noviembre, Diciembre, Aguinaldo y Enero, en la Asamblea efectuada el 7/II/ se resolvió la ocupación de la Planta, llevándose gestiones ante el MTSS. De un total de 300 obreros, ocupan por turno de acuerdo al siguiente detalle. 1er. Turno- 100 obreros, 2do. Turno 100 obreros y 3er. Turno 100 obreros.-

ORGANIZACIONES DEL TRANSPORTE

FED. OBRERA DEL TRANSPORTE: Plenario de Delegados pasó a un cuarto intermedio hasta la hora 16.00' del 10/II/, luego de su reunión en el Sindicato del Transporte. Con relación a la Empresa COPSA, se realizarán paros y otras movilizaciones en forma sorpresiva.-

ORGANIZACIONES GREMIALES-SOCIALES

[illegible]: La Mesa Representativa se reunirá el 12/II/, en lugar y hora a determinarse.-

TRANSCRIPCIÓN EN Es 003

[illegible] 001/3

MINISTERIO DE DEFENSA NACIONAL
Dirección [illegible] Defensa
12 FEB 1992
archivo [illegible]
Reg. 200955

CONSTRUCCION

S.U.N.C.A.

OBRA AMPLIACION HOTEL VICTORIA PLAZA: Desde el 30/X/ los obreros se encontraban en pre-conflicto por mejoras salariales, solicitando entre otras cosas, que se repartan las horas extras por sectores así como la implantación de turnos. Por otra parte se encontraban realizando tentativas ante el MTSS.-

EMPRESA LABARCE (Obra [illegible]): Desde el 3/XI/ los obreros se encontraban en conflicto, por mejoras salariales, categorización, etc. Se hace constar que son 30 obreros los cuales no trabajan, y vienen realizando tentativas ante el MTSS.-

//

2)- INFORMACION ESTATAL

A.F.E.: El próximo 11/XI/ se reunirá la Mesa Representativa, con el fin de tratar el tema salarial.-

MINISTERIO DE SALUD PUBLICA

FED. DE FUNC. DE SALUD PUBLICA: El 11/XI/ se realizará un paro de 24 horas en todo el sector, con concentración a partir de la hora 11.00' en el Ministerio de Salud Pública. Por otra parte fue rechazada una propuesta de contratos diarios, a raíz de lo dispuesto en el Art.404, que supone de acuerdo a la Rendición de Cuentas, a contratados y suplentes con tres años de antigüedad, estando previsto presentar un recurso en forma individual que será elevado a las autoridades.-

//

////////////////////

//

Poco LEGIBLE

002 9200955

1)- INFORMACION GREMIAL

INDUSTRIA TEXTIL(*)

MUSA:Santa Lucía y Marcelino Díaz;Prósiguen las negociaciones para la formación de una Cooperativa,habiéndose arribado a un acuerdo con la Patronal. Cabe señalar que de un total de 180 operarios 113 se encuentran actualmente en el Seguro de Paro.-

INDUSTRIA METALURGICA

INLASA:Barros Arana Nro.5435;Ante el cierre y próximo remate de la Planta,los operarios se encuentran movilizados.-
TEM S.A.:Cno.Carrasco Nro.5875;En el día de ayer se realizó una reunión en el MTSS,con la participación de la Patronal y el Comité de Base,donde se arribó a un acuerdo,en el reintegro de cuatro operarios,permaneciendo en el Seguro de Paro 22 obreros hasta el mes de abril.Se destaca que los operarios reunidos en Asamblea el 6/II decretaron paro de media por turno.-

INDUSTRIA DEL CAUCHO

DUNSA:El Directorio de la Empresa en el día de ayer contrató a dos personas,para el traslado de moldes a una zona techada,lo que motivó una reacción en los concentrados(20 personas aproximadamente);Próximo a la hora 10.00' y a solicitud de la Patronal se hizo presente personal policial de la Seccional 16ta..En el lugar permanece instalada una carpa ocupada por 8 NN.Se destaca que la prensa televisada realizó distintas entrevistas.Por su parte el Diputado León LEV quién ofició de intermediario,manifestó que "hasta el día lunes hay un compás de espera",agregando que "se han dado pasos positivos en cuanto a la solución del diferendo".-

(*)INDUSTRIA TEXTIL

PHUASA:Juan Rosas Nro.4526;Ante el atraso en el pago de los haberes correspondientes a los meses de Noviembre,Diciembre,Aguinaldo y Enero, en la Asamblea efectuada el 1/II se resolvió la ocupación de la Planta,llevándose gestiones ante el MTSS.De un total de 320 obreros,ocupan por turno de acuerdo al siguiente detalle.1er.Turno-120 obreros;2do. Truno 100 obreros y 3er.Turno 100 obreros obreros.-

ORGANIZACIONES DEL TRANSPORTE

FED. OBRERA DEL TRANSPORTE:El Plenario de Delegados pasó a un cuarto intermedio hasta la hora 16.00' del 12/II,donde se reunirán en el Sindicato del Taxímetro.Con relación a la Empresa COPSA,se realizarán paros y otras movilizaciones en forma sorpresiva.-

ORGANIZACIONES GREMIALES-SOCIALES

PIT-CNT:La Mesa Representativa se reunirá el 13/II,en lugar y hora a determinar.-

9200955

ARCHIVO

P.040.-

Montevideo, febrero 9 de 1992

//

1)- INFORMACION GREMIAL

INDUSTRIA [illegible]

MUSA.- [illegible] y [illegible] [illegible] las [illegible] nes para la formación de una Cooperativa. Por otra parte se [illegible] gestiones ante el MTSS., para la obtención de una prórroga de 90 días. Resta señalar que de un total de 180 / operarios, 133 se encuentran en el Seguro de Paro.-

[illegible].- [illegible] Nro. [illegible] ante el atraso en el pago de los haberes desde el mes de noviembre/91, en la Asamblea llevada a cabo el 1/II/ se resolvió la ocupación de la Planta, la / que es llevada de acuerdo al siguiente detalle; 100 operarios en el 1er. Turno, y 100 en los turnos 2do. y 3ro.-

INDUSTRIA METALURGICA

INLASA.- [illegible] Nro. 3435 : En conflicto desde el 9/XII/91 ante el cierre y remate de la Planta.-

[illegible] S.A.- [illegible] Nro. 5075 : Se arribó a un acuerdo entre los obreros y la Patronal, con el reintegro de cuatro operarios, permaneciendo en el Seguro de Paro 22 obreros hasta el mes de Abril.-

INDUSTRIA DEL CAUCHO

FUNSA.- [illegible] el campamento frente a la Planta por parte/ de unos [illegible], en una carpa, habiendo un comando de espera hasta el 10/II/.-

ORGANIZACIONES DEL TRANSPORTE

FED. OBRERA DEL TRANSPORTE: El [illegible]/II/ a partir de la hora / 16.00' se reunirá el Plenario de Delegados, en el Sindicato del Transporte. [illegible] a la Empresa COPSA se [illegible] [illegible] en forma [illegible].-

CONSTRUCCION

OBRA [illegible] HOTEL VICTORIA PLAZA: Desde el 30/I/ en pre-conflicto en reclamo de mejoras salariales, realizándose [illegible] ante el MTSS.-

EMPRESA [illegible]-OBRA SHOPPING CENTER: Desde el 3/II/ en conflicto por mejoras salariales, [illegible] que son 70 obreros, los cuales no trabajan. Se realizán tratativas en el MTSS.-

ORGANIZACIONES GREMIALES-SOCIALES

PIT-CNT.: El [illegible]/II/ se reunirá la Mesa Representativa en lugar y hora a determinar.-

COOPERATIVAS DE VIVIENDAS

FUCVAM.: El [illegible]/II/ a partir de la hora [illegible] se efectuará / el Plenario Departamental de Montevideo, en el local de la Federación.-

//

2)- INFORMACION ESTATAL

C.O.F.E.: El [illegible]/II/ se reunirá la Mesa Representativa, para tratar el tema salarial.-

FED. DE FUNCIONARIOS DE SALUD PUBLICA: El 11/II/ se llevará a cabo un paro por 24 horas, con concentración frente a la Sede Ministerial a la hora [illegible].-

MINISTERIO DE DEFENSA NACIONAL
Dirección [illegible]
Fecha 12 FEB. 1992
Pase a [illegible]
Nº de [illegible] 9200956

9200956

|POCO LEGIBLE| - 001/1

ARCHIVO

Fs. 961/992.- Montevideo, 10 de febrero de 1992.-

I)-INFORMACION GENERAL SECTOR PRIVADO.-

a)-Industria Textil.-

HILSA S.A.(Sandra Acosta y Marcelina Díaz): Continúan las negociaciones para la formación de una cooperativa, habiéndose llegado a un acuerdo con la patronal. Es de significar que de un total de 180 operarios, 122 se encuentran en el Seguro de Paro.-

PRENSA S.A.(Ruta Nueva Km. 4526): Ante el atraso en el pago de los haberes desde el mes de noviembre del año pdo., en la mañana llevada a cabo el día 1ro., se resolvió la suspensión de la planta, de acuerdo al siguiente detalle: 120 obreros en el 1er. turno y 160 en el 2do. y 3er. turno.-

b)-Industria Metalúrgica.-

LUSASA S.A.(Ruta Nueva Km. 5435): Los obreros se encuentran movilizados ante el cierre y próximo remate de la fábrica.-

FAM S.A.(Cno. Corrales Km. 2475): Se arribó a un acuerdo entre los obreros y la patronal, con el reintegro de 4 operarios, permaneciendo en el Seguro de Paro 22 obreros hasta el mes de Abril.-

c)-Industria del Caucho.-

FIRMA: Se mantiene el paro por tiempo indeterminado, continuando el enfrentamiento frente a la fábrica por parte de unos 20 obreros en una carpa.-

d)-Comunicación.-

SIND. UNICO DEL TRANSPORTE: El día 12 de los cte., a partir de la hora 15.00 se reunió el Plenario de delegados en el sindicato del transporte. Con relación a la empresa COPSA se resolvió pasar en forma corporativa.-

e)-Industria de la Construcción.-

OBRA AMPLIACION HOTEL VICTORIA PLAZA: Desde el 30/1 en procesamiento en reclamo de mejoras salariales, realizándose tratativas ante el MTSS.-

OBRA LABARO-OBRA SHOPPING CENTER: Desde el día 3/2 en conflicto por mejoras salariales, se hace constar que son 30 obreros, los cuales no trabajan. Se realizan tratativas en el MTSS.

f)-Organizaciones Sindicales y/o Sociales.-

CNT: El día 13 de los cte., se reunió la Mesa Representativa en lugar y hora a determinarse.-

PLENARIO: El día 12/2 a partir de la hora 20.00 se efectuará el Plenario Ejtal. de Montevideo, en el local de la Federación.

II)-INFORMACION GENERAL SECTOR PUBLICO.-

a)-Administración Central.-

CNT: En el día de mañana se reunirá la Mesa Representativa, para tratar el tema salarios.-

ASS.FUNCIONARIOS SALUD PUBLICA: En el día de mañana se llevará a cabo un paro de 24 horas, con concentración frente al MSP a la hora 11.00.-

MINISTERIO
Fecha: Archivado 4 FEB 1992
Folio: 9200957
Nº de Ficha:

9200957

ARCHIVO

1/2

Nº 23/92.- Montevideo, 7 de febrero de 1992.-

I)-[illegible].-

a)-Industria Textil.-

[illegible]: se postergan las negociaciones para la formación de una cooperativa, habiéndose arribado a un acuerdo con la patronal. Permanecen aún en el seguro de paro 131 operarios.-

b)-Industria del Lino.-

[illegible]: Un fuente gremial manifestó que en la reunión efectuada ayer en el MTSS, conjuntamente con la patronal, el Comité de Base y el SUNCA, se llegó a un acuerdo en un reajuste salarial para los 4 obreros, quedando en el seguro de Paro 22 que se vence en abril. Posteriormente se efectuó una asamblea de los obreros, resolviéndose efectuar media hora de paro por turno. Los obreros en el seguro de paro continúan con un campamento frente a la planta.-

[illegible]: Los operarios se encuentran movilizados ante el cierre y cobrando frente de la planta.-

[illegible]: La empresa envió el día 1/2 10 obreros al seguro de paro de un total de 26 por falta de trabajo. El Comité de Base de la empresa solicitó que el seguro de paro sea rotativo y por 3 meses y no como quiere la empresa por 6 meses.-

[illegible]: Y el día de ayer en una reunión celebrada con la patronal, se llegó a un acuerdo donde se reintegrado al obrero al que se le había vencido el Seguro de Paro y que no [illegible]. En el día de hoy, se continúa a trabajar en forma normal.-

c)-Industria del Calzado.-

[illegible]: Se mantiene el paro por tiempo indeterminado al igual que el campamento frente a la planta. En el día de ayer se concentraron frente a la fábrica [illegible] de M.N., quienes increparon al personal que trabaja, retirándose a la hora 13.00. Una fuente empresarial manifestó que a mediados de la semana venidera será retirada la vigilancia. En cuanto a los obreros, una fuente expresó que se agotarán todas las medidas a efectos de preservar la fuente de trabajo y que el día 10/2 se [illegible] una reunión en la Comisión del Trabajo del Parlamento para hallar una solución al conflicto.-

d)-Industria de la Construcción.-

[illegible]: Una fuente gremial manifestó que el día 3/2 los obreros de esta empresa entraron en conflicto por la siguiente plataforma: 1)-mejoras salariales; 2)-respeto a normas de seguridad e higiene; 3)-Categorización. Los obreros son 30 y no trabajan, realizándose tratativas ante el MTSS.-

[illegible]: Los obreros se encuentran en pre-conflicto por mejoras salariales, que se reparten las horas extras por sectores e implantación de turnos.-

TRANSCRIPCION EN FS. 0023.

001/3

MINISTERIO DE DEFENSA NACIONAL
Dirección General de Secretaría de Defensa
DEPARTAMENTO I
Fecha de Entrada 12 FEB 1992
Pase a Archivo - Legajo
Nº de Orden 200959

II)-INFORMACION GREMIAL SECTOR PUBLICO.-

a)-Ministerio de Salud Pública.-

FED. FUNCIONARIOS DE SALUD PUBLICA: Una fuente gremial manifestó - que en la asamblea efectuada en el día de ayer, se resolvió rechazar la propuesta del MSP., del llamado a concurso abierto ya que el Art. 284 amparo de acuerdo a la Vendición de Cuentas a contratados y suplentes con una antigüedad en el cargo de 3 años. Se están presentando recursos en forma individual, el que será elevado a las Autoridades del MSP. En el día de hoy se efectuará una asamblea en el Hospital Pasteur y el día 10/2 se efectuará asamblea en el Hospital Pereyra Rossell e Instituto de Traumatología y el día 11/2 se realizará un paro por 24 horas en toda la Salud Pública con concentración frente al Ministerio a la hora 11.00.-

b)-Administración Central.-

COPE: Una fuente gremial manifestó que se resolvió adelantar la - reunión de la Mesa Representativa para el día 11/2, donde se tratará el tema salarios.-

002

9200959

DIRECCION GENERAL DE INFORMACION
DE ESTADISTICA
BIBLIOTECA
Fecha de Entrada 11-2-92
Pasa a
Nº de Identificación 9200959

P.038/992.-Montevideo,7 de febrero de 1992.-

I)-INFORMACION GREMIAL SECTOR PRIVADO.-

a)-Industria Textil.-
MUSA S.A.(Santa Lucía y Marcelino Díaz): Se prosiguen las negociaciones para la formación de una cooperativa,habiéndose arribado a un acuerdo con la patronal.Permanecen aún en el Seguro de Paro 133 operarios.-

b)-Industria Metalúrgica.-
TEM S.A.(Cno. Carrasco Nro. 5975): Una fuente gremial manifestó que en la reunión efectuada ayer en el MTSS,conjuntamente con la patronal, el Comité de Base y el UNTMRA, se llegó a un acuerdo en un reintegro en el presente mes de 4 obreros, quedando en el Seguro de Paro 22 que se vence en abril.Posteriormente se efectuó una asamblea de los obreros, resolviéndose efectuar media hora de paro por turno.Los obreros en el Seguro de Paro continúan con un campamento frente a la planta.-

INLASA S.A.(Barros Arana Nro. 5435): Los operarios se encuentran movilizados ante el cierre y próximo remate de la planta.-
CROLIQ(islas Canarias Nro. 5361):Esta empresa envió el día 1/2 10 obreros al Seguro de Paro de un total de 26 por falta de trabajo.El Comité de Base de la empresa que el Seguro de Paro sea rotativo y por 3 meses y no como quiere la empresa por 6 meses.-
IDASA(Fco. Acuña de Figueroa Nro.2119): En el día de ayer en una reunión efectuada con la patronal,se llegó a un acuerdo donde es reintegrado el obrero al que se le había vencido el Seguro de Paro y que no querían reintegrar. En el día de hoy se comienza a trabajar en forma normal.-

c)-Industria del Caucho.-
FUNSA: Se mantiene el paro por tiempo indeterminado al igual que el campamento frente a la planta.En el día de ayer se concentraron frente a la fábrica unos 20 NN,quienes insultaron al personal contratado,retirándose a la hora 13.00.Una fuente empresarial manifestó que a mediados de la semana venidera será retirada la mercadería.En cuanto a los obreros, una fuente expresó que se agotarán todas las medidas a efectos de preservar la fuente de trabajo y que el día 10/2 se realizará una reunión en la Comisión del Trabajo del Parlamento para hallar una solución al conflicto.-

d)-Industria de la Construcción.-
EMPRESA LAMARO(OBRA SHOPPING CENTER):Una fuente gremial manifestó que el día 3/2 los obreros de ésta empresa entraron en conflicto por la siguiente plataforma:1)-Mejoras salariales·2)-Respecto a normas de seguridad e higiene;3)-Categorización.Los obreros son 50 y no trabajan,realizándose tratativas ante el MTSS.-
OBRA AMPLIATORIA DEL HOTEL VICTORIA PLAZA:Los obreros se encuentran en preconflicto por mejoras salariales,que se reparten las horas extras por sectores e implantación de turnos.-

9200959

Fs 042/992.- Montevideo, 11 de febrero de 1992.-

I)-INFORMACION GENERAL SECTOR PRIVADO.-

a)-Industria Textil.-

MESA S.A.(Sonia Inés y Marcelino Díaz): Continúan las negociaciones para la formación de una cooperativa, habiéndose llegado a un acuerdo con la patronal. Es de significar que de un total de 180 operarios, 122 se encuentran en el Seguro de Paro.-

PEÑASA S.A.(Juan Paulo Pza. 4536): Una fuente gremial manifestó que debido al atraso de los pagos de los sueldos desde el mes de noviembre del año ppdo., en asamblea realizada el lns. de los ctes., se resolvió la ocupación de la fábrica, lo que se llevo a cabo por parte de 120 operarios, divididos en 120 en el 1er. turno y 100 en los dos restantes.-

b)-Industria Metalúrgica.-

LUJASA S.A.(ILEGIBLE Pza. 5435): Los obreros se encuentran movilizados, contando con el apoyo del UNTMRA, ante el cierre y próximo remate de la fábrica.-

YEM S.A.(Pza. Cagancha Pza. 2975): Se llegó a un acuerdo entre los obreros y la patronal con el reintegro de 4 obreros que se encontraban en el Seguro de Paro, quedando 22 cuyo vencimiento es en el próximo mes de abril.-

c)-Industria del Cuero.-

FUNSA: Se mantiene el paro por tiempo indeterminado, lo mismo que el conflicto frente a la fábrica por parte de 10 obreros que habitan una carpa.-

d)-Comercio de Montevideo.-

Ltda. CASA DEL TRABAJADOR: En el día de hoy a la hora 15.00 en el local del sindicato del trabajador, sito en Ramírez 1924-26 se realizará el Plenario de Delegados donde se tratarán diversas movilizaciones.-

e)-Industria de la Construcción.-

OBRA AMPLIACION DEL HOTEL VICTORIA PLAZA: Desde el 30/1 en conflicto en reclamo de mejoras salariales, realizándose tratativas ante el MTSS.-

EMPRESA LAMARO-OBRA SHOPPING CENTER: Desde el día 3/2 en conflicto por mejoras salariales. Se hace constar que son 90 obreros, los cuales no trabajan. Se realizan tratativas en el MTSS.

EMPRESA LAMARCO(Ejercito y Bvar.): Una fuente gremial manifestó que la obra aún en dicho lugar se encuentra ocupada desde el día 6/2 por parte de 25 obreros, en razón de denunciar la patronal al sindicato.-

SIMCA: El día 13 de los ctes., se realizará una reunión del ejecutivo para tratar los reclamos de los obreros en conflicto e instrumentar futuras movilizaciones.-

---

II)-INFORMACION GENERAL SECTOR PUBLICO.-

a)-Ministerio de Salud Pública.-

(ASSE): En el día de hoy se realiza un paro de 24 horas en todo el salud pública, que comenzará a la hora 13.00 frente al Ministerio.-

(AFFE): En el día de hoy se llevará a cabo una reunión de la Mesa Representativa por el tema salarios.-

MINISTERIO DE TRABAJO Y SEGURIDAD SOCIAL
Dirección Nacional de Trabajo
Fecha de Entrada 14 FEB. 1992
Para el Archivo
Nº de Orden 9200961

POCO LEGIBLE

12/2/92
9200961

9200961
001/1

ARCHIVO

1|2

R. 043/992.- Montevideo, 12 de febrero de 1992.-

I)-INFORMACION GREMIAL SECTOR PRIVADO.-

a)-Industria Textil.-

[illegible] S.A.([illegible] y [illegible] Díaz): Continúan las negociaciones para la formación de una cooperativa, habiéndose llegado a un acuerdo con la patronal. Es de significar que de un total de 1[illegible] operarios, 122 se encuentran en el Seguro de Paro.-

[illegible] S.A.([illegible] Nro. 4526): Una fuente gremial manifestó que debido al atraso en los pagos de los sueldos desde el mes de noviembre del año ppdo., en asamblea realizada el 1ro. de los corrientes, se resolvió la ocupación de la fábrica, lo que se llevó a cabo por parte de 320 operarios, divididos en 120 en el 1er. turno y 100 en cada uno de los dos restantes.-

b)-Industria Metalúrgica.-

[illegible] S.A.([illegible] Nro. 5435): Los obreros se encuentran movilizados ante el cierre y próximo remate de la planta.-

[illegible] S.A.([illegible] Nro. 5075): Se llegó a un acuerdo entre los obreros y la patronal con el reintegro de 4 obreros que estaban en el Seguro de Paro, quedando 22 cuyo vencimiento es en el mes de abril.-

c)-Industria del Caucho.-

[illegible]: Se mantiene el paro por tiempo indeterminado al igual que el campamento frente a la fábrica. Para el día de hoy a la hora 16.30 se llevará a cabo una reunión tripartita en el [illegible].-

d)-Transporte de Pasajeros.-

[illegible] OBRERA DEL TRANSPORTE: En el día de hoy a la hora 16.00 en el local del sindicato del taxímetro, sito en [illegible] Nro. [illegible], se realizará un Plenario de delegados donde se tratarán futuras movilizaciones.-

e)-Industria de la Construcción.-

OBRA AMPLIATORIA DEL HOTEL VICTORIA PLAZA: Desde el 30/1 en preconflicto en reclamo de mejoras salariales, realizándose gestiones ante el MTSS.-

EMPRESA LAMARO-OBRA SHOPPING CENTER: Desde el día 1/2 en conflicto por mejoras salariales. Se hace constar que son 30 obreros los cuales no trabajan. Se realizan tentativas en el MTSS.-

EMPRESA [illegible]([illegible] y [illegible]): Una fuente gremial manifestó que la obra sita en dicho lugar se encuentra ocupada desde el día [illegible]/2 por parte de 25 obreros, en virtud de desconocer la patronal al sindicato.-

[illegible]([illegible] Nro. 1538): En el día de mañana se realizará una reunión del Ejecutivo para tratar los avances de los sectores en conflicto e instrumentar futuras movilizaciones.-

f)-Organizaciones Gremiales y/o Sociales.-

[illegible]: A la hora 20.00 del día de hoy, en el local sindical se realizará el Plenario Departamental de Montevideo.-

MINISTERIO DE DEFENSA NACIONAL
Dirección [illegible]
[illegible] 14 FEB 1992
9200962

12/2/92
9200962

001/2

9200962

c)-[illegible]-

ELECTRICOS DE MAQUINAS: Una fuente gremial manifestó que en la asamblea realizada el día 9/2, los gremiales de AEME que agrupa a trabajadores permanentes y porteros y el Sindicato de Trabajadores por Reunión, este veniendo de directivos del Jockey Club - que manifestaron el interés de reducir el personal, lo mismo que los salarios, debido a que se atraviesa por una grave crisis económica, harían paro por lo que no habrían concurrido.-

II)-INFORMACION OFICIAL SECTOR PUBLICO.-

a)-Administración Central.-

CODE: En el día de ayer se llevó a cabo una reunión de la Mesa - Representativa a efectos de tratar el tema salarios. Se pasó a - cuarto intermedio hasta el día 18/2 a la hora 10.00.-

b)-Ministerio de Cultura.-

UTAEN: Una fuente gremial manifestó que vienen reclamando desde el año 1986 un 20% que se les adeuda y solicitan que los 300 trabajadores eventuales, pasen a ser contratados, este plazo venció el 31/1/92 el cual se les otorgó a las autoridades del INAES El día 14/2 a la hora 18.00 se realizará una asamblea gremial para tratar esta situación.-

DIRECCION NACIONAL DE CORREOS: Una fuente gremial manifestó que en el día de hoy se realizará una asamblea con paro a partir de la hora 09.00, donde solicitan se les abone un 5% que se les adeuda desde el año pasado, aumento de cuadro de personal y más - personal para poder cumplir las docenas de trabajo.-

c)-Ministerio de Salud Pública.-

LOS FUNCIONARIOS DE SALUD PUBLICA: En el día de ayer se cumplió un paro por 24 horas.A la hora 11.15 arribaron a la sede del Ministerio unas 60 personas, las que ingresaron al edificio y se ubicaron frente a los despachos del Sr. Ministro y Sub Secretario.Posteriormente 5 de ellos mantuvieron una reunión por espacio de una hora.Al término de la misma los antes mencionados se dirigieron a los restantes, informándoles sobre los resultados de la reunión, tras lo cual comenzaron a retirarse en forma paulatina a la hora 13.15. Una fuente gremial manifestó que se solicitó entre otras cosas un aislante de sonido de M. 2000.-

INSTITUTO DE TRAUMATOLOGIA: Una fuente gremial manifestó que en la asamblea realizada en el día de ayer, se resolvió realizar un paro por tiempo indeterminado, atendiendo los servicios con guardia gremial.-

Poco LEGIBLE

002/2

9200962

Namibia crea flota pesquera con buques incautados
AF. 150029
13.1.92

VINCULACI... Namibia 1093
España - 10022
Rabanera
F. Político (11164)
Conflictos Internacionales (11400)

Namibia: flota pesquera

Un serio conflicto jurídico, cuyas derivaciones aún no son del todo precisas, se ha planteado entre los gobiernos de Namibia y España por el apresamiento de cinco pesqueros gallegos que realizaban tareas de faenamiento, sin licencia, en aguas jurisdiccionales del citado país africano.

En tal sentido, la Corte Suprema de Namibia denegó las reclamaciones efectuadas por entidades bancarias por hipotecas suscriptas sobre los buques "Friopesca I", "Friopesca II", "Frioleiro", "Puente Belesar" e "Illa do Tambo", que fueron apresados el 24 de noviembre de 1990 e incautados el 10 de abril del año pasado. Según opinión de los armadores españoles, que continúan accionando judicialmente junto a los bancos acreedores, Namibia tiene pensado utilizar estos buques, más otros tres (Altasa IV, Cotorrendo IV y Cabú I) del mismo origen incautados en setiembre último en condiciones similares, en la formación de una Corporación Nacional de Pesca cuya estructura y función debate actualmente la asamblea nacional, que le permitirá a ese país explotar sus recursos marinos.

De esta forma, Namibia pasaría a contar, partiendo de cero y sin haber hecho ninguna inversión económica, con una flota de ocho pesqueros congeladores que se los puede catalogar entre los más modernos.

UR.
JR.

9200964

01 - 01

** DOCUMENTO
TITULO Golpe de Estado militar em Congo
PROCESSO Samuel B. (1500128)
FE: 21/1/92
VI: U: Congo. 656055
F.P. - 11164
G.N. 11392
~~F.T. 11163~~

Militar anuncia fim do governo legal no Congo

BRAZZAVILLE — O primeiro-ministro do Congo, André Milongo, estava refugiado em local incerto ontem, depois que militares rebeldes ocuparam os pontos estratégicos da capital e divulgaram um comunicado, lido na televisão pelo coronel Guy Mabiala, anunciando a queda do governo de transição e pedindo ao Conselho Superior da República, uma espécie de parlamento provisório, que nomeie um novo primeiro-ministro.

A situação em Brazzaville era calma até soldados dispararem contra cerca de mil partidários de Milongo que protestavam no distrito do Baixo-Congo, matando pelo menos uma pessoa e ferindo várias outras. Panfletos convocando uma greve geral de resistência ao golpe circulavam pelas ruas.

A pretexto de "evitar desordens" e "preservar vidas humanas", os golpistas estabeleceram toque de recolher das 19h às 6h e exigiram a renúncia de Milongo, prometendo proteção a ele e à família, se o primeiro-ministro se entregar. Mas políticos ligados ao chefe do governo afirmavam que ele ainda controlava a situação no antigo Congo Francês, hoje República Popular do Congo, um país produtor de petróleo do centro-oeste da África com 2,3 milhões de habitantes.

Alguns militares dizem que o primeiro-ministro fugiu para Bulu, a vila onde nasceu, a 200 quilômetros da capital. Partidários de Milongo garantem que ele estava na sua residência em Brazzaville protegido por forças legalistas.

O comunicado militar acusou o chefe do governo de "incapaz e incompetente", e o intimou a voltar a viver como um cidadão comum na sua casa num subúrbio da capital. As Forças Armadas declararam lealdade ao "processo democrático", comprometendo-se a garantir a transição e indicando que nenhum membro do alto comando fará parte do novo governo.

O conflito entre André Milongo e as Forças Armadas veio a público há três dias, quando 300 militares ocuparam a TV exigindo a demissão do novo vice-ministro da Defesa, Michel Gangoueus, e o cancelamento das nomeações no alto comando. Os rebeldes acusaram Milongo de nomear Gangoueus para melhorar suas chances na eleição presidencial prevista para o fim do ano.

Milongo, indicado no ano passado por uma conferência nacional pela democracia, rejeitou as pressões. No sábado, os golpistas ocuparam o aeroporto da capital e, no domingo, as rádios e a televisão estatais, exigindo a renúncia do governo.

O general Denis Sassou-Nguesso governa o Congo desde 1979 mas deverá ter apenas funções cerimoniais desde a formação do governo de transição para a democracia, em fevereiro de 1991.

01-01

9200965

DOCUMENTO
TITULO Se ahoga rebelión en CHAD
PROCEDENCIA EL PAIS (50005)
FECHA 5/1/92
VINCULO CHAD - 10054

Chad Dice que Aplastó Rebelión Donde Cayeron Asesores de Habre

N'DJAMENA, 4 (Reuter) — Chad informó que sofocó una rebelión de fuerzas leales al depuesto presidente Hissene Habre, acción en la que cayeron 425 rebeldes, incluso seis asesores del ex mandatario.

Un comunicado oficial transmitido por la emisora estatal dijo que efectivos del gobierno sufrieron un centenar de bajas, 2[illegible] muertos y 79 heridos, en los intensos combates para recapturar cuatro localidades militarizadas en la zona del lago Chad, al oeste de la capital.

"Los aventureros que incursionaron en distintas actividades contra los intereses del Estado han sido completamente destruidos, incluso sus dirigentes", dijo el parte.

Radio Chad señaló posteriormente que continuaban las operaciones de rastrillaje.

Seis asesores de Habre, quien fue derrocado por su ex comandante militar coronel Idriss Deby en un golpe de Estado en diciembre de 1990 fueron muertos en combate, dijo la emisora.

Los seis fueron identificados como el comandante de batallón Soungui Salh, Kosseoi Soukaya, Guetti Youssouf, Torgoh Ouamane, Soungui Oumar y Mahamat Saker Bidon, ex titular de la policía secreta de Habre.

La radio dijo que todavía tenían que ser identificados otros muertos entre las fuerzas rebeldes.

La batalla de cuatro días que llegó a 150 kilómetros de la capital y en la que participaron 3.000 hombres de Habre presentó la mayor amenaza a Deby.

Deby, quien ha prometido introducir una democracia multipartidaria en este vasto e inestable país centroafricano, fue el blanco del golpe de Estado de octubre que dejó 30 muertos.

Un corresponsal del servicio de ultramar de Radio Francia Internacional fue detenido por fuerzas de seguridad, dijeron fuentes de la radio chadiana.

Agregaron que Sosthene Gargoune fue detenido para ser interrogado el viernes por sospechas de haber transmitido información no verificada.

No hubo comentario oficial sobre la detención.

01-01

9200966.

Prosiguen los combates en el Chad.

La Nación

5/1/92

Chad - 10054

Sigue la lucha en el Chad

N'DJAMENA, 4 (AP). – El Ministerio de Defensa informó hoy que las tropas gubernamentales seguían persiguiendo a las fuerzas rebeldes en [illegible] del lago Chad, después que la lucha por dos pueblos ha causado al menos 425 muertos.

La declaración fue menos explícita que una previa proclama de victoria por el gobierno. El Ministerio afirmó anoche que la invasión de rebeldes chadianos en favor del derrocado presidente Hissene Habre había sido "totalmente destruida".

El ejército nacional de Chad está "resuelto más que nunca a expulsar a los enemigos de la democracia y la paz del territorio nacional", dijo el comunicado del Ministerio.

La lucha en el oeste de Chad, no lejos de la capital, es el primer combate [illegible] tras un año de paz luego del derrocamiento de Habre en diciembre de 1990 por Idriss Deby, el ex líder rebelde convertido en presidente. La nación ha estado envuelta en guerras civiles durante la mayor parte de los 30 años desde que se independizó de Francia. En los años 80, el gobierno de Habre combatió a los [illegible].

En un [illegible] de los combates [illegible] de Bol y Liwa, [illegible] 200 kilómetros al [illegible] de N'Djamena, el Ministerio [illegible] afirmó que 400 rebeldes perecieron y que el bando gubernamental tuvo 25 muertos y 90 heridos.

Varios altos líderes rebeldes cayeron muertos en combate, según el anuncio, incluyendo Sougui Oumar, ex comandante de la guardia presidencial de Habre y Mahamat [illegible], notorio jefe de la policía política implicado en numerosos homicidios.

ENTRADO

CRUZADO

01-01

9200907

DOCUMENTO
TITULO Kuwait compra armamento para reforçar suas FFAA
PROC. 2.410/4 - 1500.9
FE 10/1/92
VI Kuwait - 1015
F.P. 153
Folha - 11331
FFAA - (13066)

Kuwait compra armas para se tornar fortaleza

JUAN CARLOS GUMUCIO
De EL PAÍS/Cidade do Kuwait

O Kuwait, cujo nome em árabe é diminutivo de castelo, está decidido a comprovar que sua pretensão de transformar-se numa fortaleza indestrutível na entrada do Golfo Pérsico é real. Um ano depois do começo da guerra contra o Iraque, o pequeno emirado dedica grande parte de suas riquezas derivadas do petróleo à compra de armamentos. O objetivo é duplo: dissuadir o Iraque e agradar os Estados Unidos.

Quando a primeira remessa de caças-bombardeiros F18 chegar ao Kuwait no início de fevereiro, o emir do Kuwait, xeque Jaber al-Ahmad al-Sabah, terá inaugurado uma das mais importantes operações de rearmamento da região, talvez somente comparável às imensas aquisições de armas de seus vizinhos sauditas.

A compra de 90 dos ultramodernos aviões de combate de fabricação norte-americana foi acertada antes da Guerra do Golfo, mas especialistas militares ocidentais dizem que sua introdução foi acelerada para compensar ansiedades no palácio real e em Washington. O Kuwait insiste em que o Iraque não abandonou suas ambições sobre seu vizinho, e os Estados Unidos estão cada vez mais interessados em reduzir sua presença militar no Golfo.

De acordo com o ministro da Defesa kuwaitiano, o xeque Ali Sabah al-Salem, a primeira remessa será de seis ou oito F18, e sua chegada ao emirado coincidirá com a compra de tanques e veículos blindados a outros países aliados. Ambas as operações pretendem injetar vitalidade às alquebradas defesas kuwaitianas e inspirar segurança entre os seis países membros do Conselho de Cooperação do Golfo (CCG).

— O processo de reconstrução das Forças Armadas do Kuwait prosseguirá até que estas se transformem em uma fortaleza inexpugnável contra qualquer agressão externa — delarou o ministro da Defesa ao jornal A Voz do Kuwait. Suas declarações claro que agradaram a Washington, e não apenas porque o rearmamento kuwaitiano assegura um importante cliente para sua indústria militar. Os planos do emir pretendem estimular atitudes semelhantes entre seus sócios do CCG, que não tem conseguido formar um sistema de segurança regional, o que está deixando os norte-americanos irritados.

DIFICULDADES — Apesar das pressões americanas, os esforços para estabelecer um novo mecanismo de segurança coletiva sob o nome de Escudo Peninsular têm fracassado, em parte por divergências internas sobre o papel de atores externos como Egito e Síria, que muitos árabes do Golfo ainda vêm como suspeita. Um fator ainda mais importante é talvez a declaração de princípios assinada na Síria no ano passado, o Acordo de Damasco, que continua puro papel, porque ninguém quer irritar os iranianos, que continuam sendo mantidos à margem de todos os projetos de segurança apesar de possuírem as costas mais amplas no Golfo.

O Kuwait aproveitará sem dúvida a chegada dos F18 para tratar de eliminar a amplamente difundida impressão de que o emirado está atrasando seu programa militar a fim de prolongar a presença de tropas norte-americanas em seu solo. Os EUA têm dito reiteradamente que partirão outra vez em defesa do Kuwait se este for atacado, mas querem a todo custo evitar ter que manter formalmente bases militares no Golfo. A fim de apaziguar os temores kuwaitianos e ao mesmo tempo manter garantido seu livre acesso ao Golfo, os E[illegible] ram no ano passado um [illegible] segurança com o Kuwai[illegible] dade se estende até 2001 [illegible] do com o governo kuw[illegible] emirado está a ponto [illegible] pactos semelhantes com [illegible] tanha e a França.

A compra de arma[illegible] Golfo é apenas uma das [illegible] esquema de segurança [illegible] vernos ocidentais [illegible] completado o [illegible] da formação de um mec[illegible] segurança regional [illegible] ção, na medida do [illegible] to e Síria, o outro [illegible] peito aos pactos com as [illegible] potências ocidentais. [illegible] sim, analistas que [illegible] infrutíferas [illegible] na Cidade do Kuwait [illegible] dezembro, sustentam [illegible] do Golo, no [illegible] interessados em [illegible] rança a forças ociden[illegible]

ENT
CRUZ

9200968

01|01

Entrevista a ex-asesor norteamericano sobre política exterior de EEUU.
La Rep. (15003)
24/1/92
Asia - 10034
M.O. - 10195
EE.UU. - 65890
FP - 11164
RRII - 11399

[illegible] de EEUU”

Zbigniew Brzezinski fue asesor de Seguridad Nacional para el presidente Jimmy Carter. Su libro más reciente es "The Grand Failure: The Birth and Death of Communism in the 20th Century" (Charles Scribners and Sons; 1989). En la siguiente entrevista dice cómo se espera que los sentimientos de "Norteamérica Primero" figuren prominentemente durante la campaña electoral de 1992 junto a los compromisos mundiales de los Estados Unidos. Habló con el editor de Global Viewpoint a principios de enero.

GLOBAL VIEWPOINT: [illegible]

BRZEZINSKI: [illegible]

[illegible] en el Lejano Oriente, [illegible]

Asesor de seguridad del presidente [illegible]

que probablemente veremos la emergencia en [illegible]

[illegible] la región es una potencial fuente de [illegible]

En [illegible] sentidos la situación de la [illegible] en el Lejano Oriente nos [illegible] a Europa antes de la Primera Guerra Mundial. [illegible]

A diferencia de muchos otros, [illegible] no tiene problemas [illegible] estructura de seguridad de [illegible] Occidente [illegible] la OTAN.

[illegible]

Creo en una sociedad en el Atlántico basada en dos visiones. Es del interés norteamericano, lo mismo que del europeo, que haya una [illegible] unificada europea.

Entonces, relativamente hablando, ¿la atención de Norteamérica debe centrarse más en Asia que en Europa porque la única superpotencia restante puede hacer más por la estabilidad [illegible] en aquella región?

Sí, pero además en otras dos áreas en donde debemos enfrentar la potencial inestabilidad del mundo poscomunista en donde los EEUU deben participar más política y económicamente en cooperación con Europa y Japón; y el Medio Oriente, en donde los Estados Unidos son la única hegemonía preponderante.

En lo que respecta a lo que fue la Unión Soviética, los EEUU, Europa y Japón deben trabajar directamente con los nuevos gobiernos nacionales. No habrá una recuperación general en la escala de la totalidad de la antigua economía soviética. Cualquier recuperación que ocurra será diferenciada y fragmentada. Probablemente varíe mucho de país en país y de región en región.

Si Occidente ha de ser efectivo en la reconstrucción a largo plazo de lo que fue la Unión Soviética, tenemos que trabajar [illegible] en una base intensa y sostenida con las nuevas élites políticas nacionales. El hecho es que más allá del reconocimiento [illegible], no hemos hecho nada para desarrollar genuinamente una estrecha relación de trabajo con, por ejemplo, Ucrania. Occidente, especialmente los EEUU, se han visto muy lentos en responder a la nueva realidad.

[illegible]

partes relevantes

ENT [illegible] VB VB.

0102

9200969

Doc. Poco LEGIBLE

92-02

9200969

DOCUMENTO
TITULO Turquía: Buscar influencia en antiguas repúblicas soviéticas
PROC. El País (Uruguay)
F. 10/1/92
VI. URSS – 10175
Turquía – 10173
F.P. 11164
RRII – 11299

Archivar Turquía

APARICION DE UN NUEVO MUNDO TURCO

Los dramáticos cambios en la Unión Soviética, están creando nuevas oportunidades, pero también algunos problemas para Turquía. Turquía se encuentra entre los países que serán más afectados por las consecuencias del colapso y descomposición del sistema soviético.

Súbitamente, los turcos ven surgir nuevas "repúblicas" soberanas, e incluso independientes, a lo largo de su frontera oriental. Entre sus vecinos inmediatos se encuentran Georgia, Armenia y Azerbaidján. Las más distantes incluyen a repúblicas turcas, algunas de las cuales ya han declarado su independencia o están en camino de hacerlo.

Por supuesto, lo que más concierne a los turcos es la aparición de un nuevo "mundo turco", que se extiende desde Azerbaidján hasta Kazakstán. Un analista dijo: las "minorías turcas" en los Balcanes y el Cercano Oriente, así como los países con "mayoría turca, están pasando al primer lugar en la agenda de política exterior de Turquía".

De hecho, el gobierno y varios ministerios se encuentran ya enfrascados en la evaluación de esta nueva situación y de la futura política de Turquía.

La convicción en todos los círculos turcos, oficiales y privados, es que Turquía estará en los meses –y tal vez años– venideros en una ventajosa posición para hacer amigos e influir en la región. Ya se hacen preparativos para ello.

"Tenemos vínculos históricos, culturales y lingüísticos con algunas de estas repúblicas", dijo el Ministro de Relaciones Exteriores, Safa Giray. "Turquía se está preparando para desarrollar estrechas relaciones con ellos".

Giray anunció que delegaciones turcas visitarán las repúblicas soviéticas con mayoría turca, a fin de establecer contactos con éstas. El Ministerio de Cultura está planeando, también, enviar misiones culturales, libros de texto escolares, publicaciones, cintas grabadas, etc., a esas repúblicas, en donde la población está ansiosa por saber más de Turquía y de la cultura turca. Tanto el idioma como la cultura de esos pueblos, guardan estrecha afinidad con el idioma y la cultura de Turquía.

El deseo de establecer estrecho vínculos con los pueblos turcos en la ahora desintegrada Unión Soviética –desde el Cáucaso hasta el Asia Central –es cada vez mayor en Turquía, al proclamar esas repúblicas su independencia, una tras otra. "Por décadas Turquía ha actuado con indiferencia hacia esos pueblos turcos", señaló el periodista conservador Altemur Kilic. "Los que se interesaban en ellos eran calificados de "panturcos", y eso era considerado una desviación de la política de Turquía, que trataba de no perjudicar sus relaciones con la Unión Soviética... Pero las condiciones han cambiado ahora... y lo mismo ocurre con la actitud de Turquía".

La declaración de independencia de Azerbaidján, el 30 de agosto último fue una oportunidad para expresar esa idea. En realidad, varios líderes políticos e intelectuales han pedido el reconocimiento rápido y sin reservas de la independencia de Azerbaidján. Pero el gobierno, por recomendación del Ministerio de Relaciones Exteriores, reaccionó más cautelosamente. Celebró la "voluntad política del pueblo azerí" de ser independiente, pero se abstuvo de decir si Turquía reconocería esa decisión o, en caso positivo, cuándo lo haría. El Primer Ministro, Mesut Yilmaz, manifestó estar listo para reconocer a Azerbaidján y otras repúblicas que declararan su independencia, "cuando estén listas para ello". El Ministro de Relaciones Exteriores, Giray, abundó en esto, diciendo que "éste momento no es exactamente el apropiado, ya que se realizan esfuerzos por volver a establecer algún tipo de unión".

De modo que, lo que a primera vista parece una oportunidad dorada para que Turquía establezca nuevas relaciones y aumente su influencia en el naciente "mundo turco", presenta algunos obstáculos y problemas.

Hay varias razones para que Ankara prefiera actuar con cautela, en vez de aprovechar emocionalmente la ocasión. Una de las principales razones es la de no perjudicar, las buenas relaciones existentes con Moscú. Aunque la Unión Soviética ya no existe, se sigue buscando una nueva estructura. El Embajador ruso en Turquía, Albert Chernishev, instó a Turquía –en una conferencia de prensa– a no actuar "como hermano mayor o padre" de las repúblicas turcas y a "no estimular las tendencias ultranacionalistas o panturcas". Recordó que los dos países vecinos tienen todavía mucho en común, incluyendo su rápidamente creciente comercio, que ya llega a los US$ 2.500 millones, así como los ambiciosos trabajos de construcción realizados por contratistas y obreros turcos en diversas partes de lo que fue la Unión Soviética.

Otra importante razón para que Turquía mantenga una actitud cautelosa con respecto de la independencia de las repúblicas turcas, es la de esperar a que se asiente el polvo internamente en esas repúblicas. las divisiones políticas en Azerbaidján –en donde la oposición democrática cuestiona la legalidad de la actual administración ex comunista de Ayaz Mutalibov –es uno de los factores que impidieron que Ankara reconociera de inmediato la independencia de esa república.

Los diplomáticos turcos saben que un conflicto entre armenios y azeríes –que arrastraría a Turquía a ponerse junto Azerbaidján– reviviría súbitamente las pasiones antiturcas de los armenios, no sólo en su república, sino también en el extranjero y, particularmente, en los Estados Unidos.

Diferencias o conflictos similares dentro de otras repúblicas turcas, o entre éstas, podrían causar dolores de cabeza a Ankara. De ahí la cautelosa y moderada actitud de Turquía.

Sami Kohen

(El autor es un prestigioso periodista turco)

UR
VR.

cl. - cl.

920970

Nº DOCUMENTO
TITULO
PROCEDE
FECHA 22/1/92
VI...

Mundo árabe mudou a favor de Washington

Nick B. Williams Jr.
Los Angeles Times

Os políticos do Oriente Médio ainda falam do *mundo árabe*, mas o que quer que isso seja não significa o mesmo que existia antes da invasão iraquiana do Kuwait, em 2 de agosto de 1990. A Guerra do Golfo expôs velhas feridas e abriu novas. A Liga Árabe se dividiu e entrou em colapso. A Síria, que antes se alinhava a Moscou, passou para o lado dos aliados ocidentais. A Arábia Saudita fechou seu oleoduto para a pró-iraquiana Jordânia e fechou a fronteira entre os dois países.

Verdades políticas emergiram. Uma URSS em desintegração não podia mais apadrinhar países árabes anti-Ocidente. O pan-arabismo — junto com o Iraque, seu último expoente — entrou em colapso.

Washington usou sua influência no pós-guerra para romper as barreiras entre Israel e seus adversários árabes. Nada sugeria que isso fosse possível antes da invasão do Kuwait.

Qualquer que seja o resultado da Conferência de Paz arquitetada pelos EUA, as feridas da divisão árabe vão demorar muito tempo para cicatrizar. A Arábia Saudita, o Kuwait e os outros países do Golfo Pérsico, com exceção do Irã, parecem estar contando com seu próprio dinheiro e a proteção ocidental para manterem-se seguros. O Egito, a Jordânia e outros países não-produtores de petróleo parecem continuar dependendo da caridade internacional.

O dinheiro sempre foi um dos fatores principais também para Saddam Hussein. Ele invadiu o Kuwait — território reivindicado pelos iraquianos desde que os ingleses governavam a região — em parte por causa de uma disputa sobre os preços do petróleo. Com sua produção afetada pela guerra [illegible] 25 dólares. Agora sua produção está quase parada e o barril vale menos de 19 dólares. E se o Iraque recomeçar a exportar, o preço vai ser [illegible] uma das muitas lições que ficaram [illegible] depois de a Guerra do Golfo começar.

ENT
CIRC

01-01

9200971

Nº. DOCUMENTO.....
TITULO Comienza Conferencia de paz sobre Oriente en Moscú.
PROCEDENC La Rpa (150231
FE 28/1/92
VI M.O- 10195
Rusia- 10220 URSS (10175)
F.P.- 11061
RR.II- 11399

El tema de los recursos hídricos es uno de los ejes de la Conferencia de Paz que comienza hoy en Moscú

El agua, factor estratégico

● Según Armitage, mediador designado por EEUU, todas las guerras en la región desde 1948 han sido provocadas por cuestiones hídricas

El tema de los recursos hídricos es uno de los puntos de fundamental importancia en la agenda de la Conferencia sobre problemas regionales mediorientales que comenzará el martes próximo en Moscú. El agua parece ser, como hace miles de años, un factor esencial de seguridad más que de desarrollo económico. Por ello sin acuerdos al respecto, la guerra continúa siendo posible.

"En un solo caso volveremos a pelear, decía el presidente egipcio Anwar El Sadat en 1979, al poner término al estado de beligerancia con Israel, haremos la guerra sólo por el agua".

"Interrumpir la provisión de agua será considerado un acto de guerra", declaraba poco después el por entonces ministro de Sadat, Boutros Ghali, actual secretario general de la ONU. En ese caso, agregaba, "cualquier medio para restablecer el suministro de agua será válido".

Tal advertencia estaba dirigida a los gobiernos de Sudán y Etiopía, que controlaban la desembocadura del Nilo.

La cuestión recobró actualidad en 1990, cuando los egipcios comenzaron a alimentar temor por la posibilidad de que Etiopía construyera un super dique sobre el mismo río.

Poco después, en plena Guerra del Golfo, el ministro turco Kanuran Inan, recordaba a un Saddam Hussein que se entretenía incendiando pozos petroleros: "El petróleo es un arma, pero el agua también lo es. La diferencia es que sin ella se puede provocar un genocidio".

Fue precisamente para no causar una masacre entre la población civil iraquí, que los turcos rechazaron la intención de "reducir el Tigris y el Eufrates a dos arroyitos".

Incluso en Estados Unidos se encendió el debate sobre la oportunidad de utilizar al agua como arma de guerra. Peter Schweizer, del American Foreign Policy Council, recordaba a Von Clausewitz, quien sostenía que todo buen estratega averigua cuál es el punto más débil del enemigo para luego explotarlo.

Para Irak, la principal debilidad era la total dependencia de Turquía para abastecerse de agua, algo que no fue aprovechado en ese momento.

Según explicó Malin Falkenmark, del Consejo para la Investigación de las Ciencias Naturales de Estocolmo, 214 cuencas fluviales son multinacionales y, en al menos 50 países, estas cuencas atraviesan las tres cuartas partes de su territorio.

Frente a esta situación y considerando la vital importancia del agua en la industria, en la agricultura y hasta en el funcionamiento de la maquinaria bélica, las batallas por apropiarse de ella o defenderla están al orden del día.

Esta teoría es válida para cualquier continente. Por ejemplo, meses atrás se desató una minigurerra por el agua en India. La manzana de la discordia entre los estados de Tamil Nadu y Karnataka fue el río Cauvery. Incluso persiste la disputa por el Ganges entre India y Bangladesh.

En Europa tampoco escasean las tensiones por el dominio de las aguas. Hungría protestó duramente contra los eslovenos por su decisión de continuar con la construcción del dique de Bos-Gabcikhovo, sobre el Danubio. En el actual clima de enfermizo nacionalismo, una "disputeta" similar podría tener serias consecuencias.

Medioriente es el epicentro de todas las guerras por el agua, por ello, la conferencia de Moscú representa una medida de suma importancia.

"La crisis hídrica de Oriente Medio es un problema candente" declaró Richard Armitage, nominado mediador en el tema por el presidente norteamericano, George Bush. ★

La invasión israelí al Líbano, según las acusaciones de Beirut, se produjo por la intención de Jerusalén de controlar la cuenca del Litani.

Incluso la política anti-árabe en Cisjordania puede medirse más precisamente por la distribución de los pozos de agua que por los muertos de la intifada.

En base al estricto racionamiento impuesto por las autoridades de ocupación, a 100.000 colonos israelíes se les conceden 100 millones de metros cúbicos de agua al año, mientras que a cada un millón de palestinos les corresponden 137 millones de metros cúbicos durante el mismo período.

★ Según Armitage, todas las guerras en la región desde 1948 fueron provocadas por cuestiones hídricas.

Tanto para Jordania como para Israel, la cuenca del Yarmuk-Jordano es vital. La importancia estratégica del Golan radica más en los ríos que lo recorren que en los cánones que fueron emplazados allí.

01-01

9200972

Nº. DOCUMENTO ....

TITULO Integrantes de la Conferencia del Medio Oriente a celebrarse en Moscú.

PROCEDENCIA El País (150009)

FECHA 28/1/92

V. MO - 10195

RUSIA - 10220 - URSS (10175)

FP - 11161

FRD - 11399

C.P.I. - 11554

Los Protagonistas de la Conferencia Para Medio Oriente

MOSCU, 27 (ANSA). — Las labores de la Conferencia de Moscú sobre las negociaciones multilaterales para la paz en Medio Oriente que comienzan mañana en Moscú se llevarán a cabo en la Casa de los Sindicatos de Moscú.

Líbano y Siria, dos de los 26 países invitados a participar por Estados Unidos y Rusia, copresidentes de la conferencia, no aceptaron la invitación.

Cada país participa con una delegación de ocho personas.

Los invitados están divididos en tres grupos: A- Participantes en las negociaciones bilaterales sobre Medio Oriente: Israel y sus vecinos árabes, Siria, Jordania, Líbano y Palestinos. Siria y Líbano ya anunciaron que no participarán. B- Estados Unidos directa o indirectamente vinculados a los problemas discutidos en los coloquios multilaterales (Egipto, Marruecos, Turquía, etc.). Irán, Irak y Libia, que entran en esta categoría, no fueron invitados. Un vocero de la copresidencia rusa explicó que esos países asumieron "una posición netamente negativa" y que no fueron invitados para no obtener un rechazo. C- El tercer grupo está constituido por los estados implicados en la vida política de la región que pueden dar un apoyo a la solución del problema medio-oriental, como los doce países de la CE, Canadá, Japón, China y los países de la EFTA (Asociación Europea de Libre Intercambio).

En la conferencia participan otros grupos de países como el del Consejo de Cooperación del Golfo (Arabia Saudita, Qatar, Kuwait, Omán, Bahrain y Emiratos Arabes Unidos) y la cuatro de los cinco países de la Unión del Maghreb Arabe: Argelia, Túnez, Marruecos y Mauritania. Libia fue excluida al estar acusada de apoyo al terrorismo.

Las negociaciones multilaterales constituyen la tercera etapa del proceso de paz comenzado con una conferencia plenaria en Madrid a fines de octubre de 1991, apadrinada por Washington y Moscú.

ENTRADA UR. UR.

01-01

9200973

DOCUMENTO

TÍTULO Se inicia la conferencia para M. Oriente en Moscú.

PROCEDENCIA Clarín (150024)

28/1/92

M.O. - 10195

Rusia - 10220 (URSS - 10275)

FP - 11164

RRII - 11399

C.P.I. - 11554

Se abre hoy la conferencia de Mos

Los palestinos decidieron concurrir. Participa la mayoría de los países árabes

MOSCU, 27 (EFE, Reuter, ANSA, DPA y AP) – La tercera fase de las negociaciones de paz sobre **Oriente Medio** comenzará mañana en **Moscú** con la participación de 25 países u organizaciones, en la que será la primera ronda de **conversaciones multilaterales**, desde que árabes e israelíes se reunieron en **Madrid** en octubre del año pasado, para encontrar una salida al conflicto regional.

Luego de negarse a participar en la conferencia, los palestinos **rectificaron** hoy su posición y decidieron enviar una delegación en la que estarán incluidos residentes en **Jerusalén**, según informó un vocero de la **Organización para la Liberación de Palestina** (OLP), aunque fuentes árabes dijeron que existen dudas sobre su participación en las negociaciones. Portavoces israelíes aseguraron que los palestinos solo participarán como integrantes de la delegación conjunta con **Jordania**.

Uno de los principales temas que se tratará en las discusiones está vinculado con el colosal gasto en armamentos de los países de la región, junto al de los recursos hídricos y a la cuestión de los refugiados.

[illegible] región se ha convertido en un polvorín y, según datos confiables, en 1991 se invirtieron más de 50.000 millones de dólares en el sector militar.

En este sentido, el objetivo de los patrocinadores de las conversaciones es el de acordar medidas sobre confianza recíproca a base del modelo de "notificación de todas las ejercitaciones militares en la región".

Los países invitados estarán divididos en tres grupos según el grado de relación que tengan con los temas a discutir. El primero estará integrado por aquellos que tomaron parte en las reuniones bilaterales de Madrid y Washington: **Israel**, **Siria**, **Jordania**, **Líbano** y **palestinos**. Siria y Líbano anunciaron que no concurrirán debido a la ausencia de avances concretos en sus conversaciones bilaterales con los israelíes.

Otro lote de invitados está compuesto por estados directa o indirectamente vinculados con las negociaciones: entre los que se encuentran **Egipto**, **Marruecos** y **Turquía**. Un vocero de **Rusia**, que es copatrocinante junto con los **Estados Unidos**, aseguró que **Libia**, **Irak** e **Irán** no habían sido invitados porque "asumieron una posición netamente negativa" a la tercera ronda de paz.

Por último, aquellos países que por su presencia en la política mundial pueden acercar soluciones al conflicto de Oriente Medio: los doce países de la **Comunidad Europea**, junto a **Canadá**, **Japón**, **China** y los integrantes del **Consejo de Cooperación del Golfo**, además de los miembros del **Magreb árabe** (**Arabia Saudita** y los **Emiratos Arabes Unidos**, entre otros).

UR.
UR

01-01

9200974

¿Baker fue el gran derrotado en Moscú

MOSCU (De Glenn McManus, de **Los Angeles Times**, especial para EL DIARIO). — **Israel** y 11 países árabes se reunieron por primera vez el martes pasado en una nueva ronda de conversaciones patrocinada por los **Estados Unidos** sobre cuestiones regionales del **Oriente Medio. Sin embargo, tres de los adversarios más importantes de Israel —los palestinos, Siria y el Líbano— no concurrieron.**

La ocasión representó un acontecimiento diplomático de trascendencia, ya que es la primera vez que Israel y tantos países árabes tratan directamente cuestiones de interés mutuo: control de armamentos, desarrollo económico y utilización de los escasos recursos de agua de la región. **Pero la decisión por parte de los principales Estados árabes de no participar le restó importancia a este acontecimiento.** La disputa resultó un revés para el secretario de Estado norteamericano, **James Baker III**, cuyo objetivo consistía en **promover la cooperación entre viejos enemigos.**

En cambio, la reunión terminó siendo otro foro para discutir las mismas cuestiones que se vienen tratando en los encuentros bilaterales que Israel sostuvo con sus vecinos desde el mes de octubre pasado.

Altos funcionarios estadounidenses declararon que las conversaciones multilaterales continuarían, pero reconocieron que sin la presencia de los principales Estados árabes, **su impacto sería limitado.**

La ausencia de los palestinos fue un golpe importante para Baker y sus colaboradores. Siria y el Líbano ya habían dicho que no asistirían, pero los diplomáticos norteamericanos albergaban la esperanza, hasta el martes, de que los palestinos decidieran participar.

"Nos sentimos desilusionados, por supuesto, de que la delegación palestina haya optado por no participar", manifestó Baker. "Pienso que habría sido mucho mejor que todos los Estados árabes hubieran estado presentes."

♦ Al margen

Los palestinos se mantuvieron al margen de las negociaciones porque Baker y el ministro de Relaciones Exteriores ruso, **Andrei V. Kozyrev**, también patrocinador de las conversaciones, rechazaron la conformación de su delegación.

En rondas anteriores, los palestinos aceptaron las exigencias israelíes de que su delegación incluyera únicamente residentes de Cisjordania y de la franja de Gaza y no del sector árabe del este de Jerusalén o la gran población palestina en exilio.

Esta vez, los palestinos estaban seguros de que la delegación que llevaran a Moscú sería objetada por Israel, ya que estaba conformada por dos miembros de Jerusalén y tres de la "diáspora" que vive fuera de Israel y en los territorios ocupados.

Tanto Baker como Kozyrev instaron por teléfono al principal negociador de los palestinos, **Faisal Husseini**, a que cediera, aunque en vano.

La vocera palestina, **Hanan Ashrawi**, dijo que la cuestión era "esencial" porque sólo un tercio de los 5,3 millones de palestinos del mundo viven en Cisjordania y la franja de Gaza.

♦ Rechazo

Pero el ministro de Relaciones Exteriores israelí, **David Levy**, rechazó abiertamente la presencia de cualquier exiliado palestino porque, a su entender, "la intención solapada es la de introducir a la **OLP** (Organización para la Liberación Palestina)" en las conversaciones, una idea que Israel aborrece.

Levy también rechazó cualquier representación palestina proveniente de Jerusalén porque, según funcionarios israelíes, **eso podría implicar que se cuestiona la soberanía de Israel sobre la ciudad.** Israel anexó la porción árabe de la ciudad después de capturarla en la guerra del Oriente Medio de 1967, pero **la legalidad de la acción no fue aceptada internacionalmente.**

Baker, por su parte, expresó que él "personalmente" comprendía, en parte, la postura palestina: su argumento de que se les debería permitir a los refugiados palestinos fuera de los territorios ocupados participar en las conversaciones sobre los problemas que les incumben, así como el desarrollo económico de Oriente Medio.

Al mismo tiempo, Baker sugirió que los exiliados palestinos podrían unirse más adelante a las conversaciones sobre esas cuestiones. Pero tanto Ashrawi como Levy descartaron su propuesta.

Entre los países árabes que sí participaron están **Barhein, Egipto, Jordania, Kuwait, Mauritania, Marruecos, Omán, Qatar, Arabia Saudita, Túnez y los Emiratos Arabes Unidos. Argelia y Yemen habían** planeado asistir, pero se retiraron en adhesión a los palestinos.

Canadá, Japón, Turquía, Ucrania, la **Comunidad Económica Europea** y **China**, que estableció relaciones diplomáticas con Israel apenas la semana pasada, también se hicieron presentes.

Si bien altos funcionarios estadounidenses insistieron en que las conversaciones pueden resultar positivas, aun en ausencia de los principales Estados árabes, las expectativas no alcanzan las esperanzas originales de Baker.

ENTRADO
CRUZADO

01-01

9200975.

El ejército ucranio es el más potente, dice el Pentágono

WASHINGTON (AFP). — Con unas 20 modernas divisiones, una flota y una aviación de envergadura, Ucrania, según el Pentágono, es la más fuerte potencia militar de las tres repúblicas de la ex Unión Soviética que pretenden controlar directamente sus fuerzas convencionales, y su ejército, uno de los más poderosos de la flamante Comunidad de Estados Independientes (CEI).

En comparación, las fuerzas de Moldavia y de Azerbaiyán son ínfimas. Ucrania, la república más occidental de la ex URSS junto a Bielorrusia, constituía en efecto la trastienda de la gigantesca concentración de tropas acumuladas en esta región y en Europa del Este en los tiempos del Pacto de Varsovia.

Según el último anuario sobre el poderío militar soviético, titulado "Fuerzas militares en transición" y publicado el pasado otoño por el Pentágono, Ucrania dispone de más de 300.000 soldados, repartidos en 20 divisiones de maniobra (infantería motorizada y divisiones blindadas), a las que hay que añadir una división de defensa costera con base en Sebastopol.

Las divisiones de infantería motorizada representan las tres cuartas partes de los efectivos y cuentan con [illegible] hombres, [illegible] carros de combate, [illegible] blindados de transporte de tropas y [illegible] piezas de artillería.

Ucrania, territorio que controla más de dos tercios de la costa norte del Mar Negro, es paso obligado hacia el Mediterráneo y los mares cálidos, y dispone además de una marina en consecuencia —la ex flota soviética del Mar Negro— desplegada a partir de [illegible]

[illegible]

ENTRADO

9200976

Federación Rusa (1220)

Incertidumbre económ

MOSCU, 1° (Por Michael Dobbs, de The Washington Post, especial para Clarín). — En opinión de una fundación que está siendo creada por el ex presidente soviético Mijail Gorbachov y su íntimo allegado Alexander Yakovlev, el programa de "shock" económico que el gobierno ruso implementará a partir de hoy podría desembocar en disturbios populares de magnitud que minarían rápidamente la efectividad de las reformas.

Este sombrío vaticinio hecho por un grupo de destacados economistas y expertos políticos contrasta con el optimismo manifestado por el presidente de la Federación Rusa, Boris Yeltsin, y su principal asesor económico Yegor Gaidar, en vísperas de las revolucionarias reformas económicas. Ambos insisten en que la sociedad rusa aceptará un deterioro temporario en su nivel de vida durante los próximos seis u ocho meses, luego que se levanten mañana jueves los controles de precios, como un sacrificio necesario para la creación de una economía de mercado al estilo de Occidente.

En un informe sobre el balance de este año -al que tuvo acceso el The Washington Post-, el Fondo de Investigaciones Sociales y Políticas con sede en Moscú vaticinó que las reformas rusas conducirán a la hiperinflación, el desempleo masivo, y mayores caídas en la producción industrial.

Esta agrupación, que fue creada luego del abortado golpe de Estado de agosto pasado por los sectores más duros del Partido Comunista y del aparato militar, constituirá la base de la denominada Fundación Gorbachov que se dedicará a investigaciones sociopolíticas. Se espera que el ex presidente soviético asuma el cargo de titular honorario de la fundación, que dará trabajo además a varios de sus principales colaboradores como Alexander Yakovlev y Georgi Shakhnazarov.

Si bien Gorbachov insiste en que no tiene intenciones de liderar la oposición política contra Yeltsin, señaló de todos modos que se reservará el derecho de criticar públicamente a su ex protegido y rival. Su condición de titular de esta fundación le aportará seguramente un marco digno desde donde censurar al gobierno ruso sin verse afectado por las complicaciones de la política partidaria.

En su informe, los analistas políticos advirtieron que la falta de un clima de competitividad en la economía estatal podría dar lugar a una situación potencialmente explosiva en la que el aumento de precios no se vería acompañado por la aparición inmediata de productos en los comercios. Mencionaron asimismo toda una serie de pesimistas escenarios para el futuro, **desde la aparición de un régimen de tipo fascista a importantes concesiones políticas de parte del gobierno ruso.**

Una mujer hace una fogata con cajones y residuos en una calle de Moscú, para defenderse del frío.

Los expertos de la fundación [illegible] mente [illegible] al vaticinar [illegible] protestas aisladas, organizadas [illegible] en señal de repudio por el [illegible] falta de alimentos. En lo que no se [illegible] seguros fue en si dichas protestas [illegible] en un movimiento nacional. [illegible] escepticismo por lo asegurado por [illegible] discurso de Año Nuevo al país, en el [illegible] economía rusa comenzará a mejorar [illegible] seis y ocho meses de sacrificios.

Mientras se preparan para las [illegible] tos de precios, miles de [illegible] colas ayer martes para comprar [illegible] otros productos que pueden [illegible] cios, incluyendo los tradicionales [illegible] lebración del Año Nuevo. El [illegible] entretanto que el Banco Central [illegible] luar el rublo, que tuvo este [illegible] 110 por dólar, es decir, 20 [illegible]

Según trascendió, se registraron [illegible] tes, en distintos puntos del país, de [illegible] varios comercios.

♦ "Otro experimento"

El desalentador panorama [illegible] de la fundación coincide en algunos [illegible] advertencias lanzadas por algunos [illegible] de Yeltsin, incluyendo a su [illegible] Rutskoi. En estas últimas dos [illegible] criticado duramente al grupo de [illegible] cos que acompañan a Yeltsin, [illegible] grupo de intelectuales [illegible], describió Rusia "otro gran [illegible]" que [illegible] car en una catástrofe política y [illegible] nica).

Gaidar, el principal [illegible] del [illegible] formas, manifestó [illegible] una [illegible] prensa que no había motivos para [illegible] tará "una explosión social [illegible] de los precios". Y agregó que las [illegible] zadas habían demostrado que la [illegible] para la liberación de precios y que [illegible] ramente como algo inevitable".

Según estimaciones del [illegible] cios aumentarían entre tres y [illegible] semanas de la entrada en vigencia [illegible] das.

ENT [illegible]
CRUZADO

Nº DOCUMENTO
TITULO UCRANIA pide entrar al FMI
PROC CLARIN (130524)
FE 2/1/92
VI UNION SOVIETICA
UCRANIA 6132
F. EC
S.F. 1403
FMI 12602
Relacion con organismos de credito 11412)

PRIMER PEDIDO DE UN ESTADO DE LA CEI

Ucrania pide entrar al FMI

WASHINGTON, 1º (UPI y EFE). — El gobierno de Ucrania solicitó su ingreso al Fondo Monetario Internacional, con lo cual se convierte en la primera ex república soviética que hace tal petición, informaron hoy funcionarios de la institución financiera.

Los directores ejecutivos harán recomendaciones sobre el monto inicial que deberá aportar Ucrania para ingresar al FMI, la estructura de pagos y demás condiciones necesarias para convertirse en miembro, dijo un vocero de la institución.

El gobierno de Ucrania también habrá de cumplir con la política de derechos humanos establecida por el FMI.

Ucrania no tendrá mayores problemas para ingresar al FMI, aunque el proceso puede ser más largo del que tuvieron las tres repúblicas del Báltico, dijeron fuentes del organismo internacional.

La duración del proceso depende de una serie de elementos entre los que figuran las consideraciones políticas y económicas de los distintos países miembros, añadieron.

Mientras que Lituania, Letonia y Estonia consiguieron gran ... de su independencia convirtiéndose ... del FMI, el ingreso de la ex Unión Soviética se demoró debido principalmente a su estructura económica ... tralizada y los riesgos que representa ... para los bancos privados.

El proceso de estudio de la ex Unión Soviética, tras su solicitud de ... meses, quedó después paralizado por ... sucesión de acontecimientos que ... chaparon en diciembre con la ... ción de la URSS y la creación de la ... nueva Comunidad de Estados Independientes (CEI).

El FMI concedió a la ex URSS ... condición de miembro asociado, pero ... el privilegio de obtener dinero en ... tamos.

ENTRADO
CRUCE

01-01

9200978.

Nº DOCUMENTO
TITULO El VATICANO reconoció a la FEDERACION RUSA
PROCEDE CLOAIN (15002-1)
FECHA 2/4/92
VIA UNION SOVIETICA-10175
Vaticano-10197
F.Rusa - 10220
RRE - 1394
F. Política (11164)

El vaticano reconoció a la Federación Rusa

CIUDAD DEL VATICANO, 1º (Reuter). — El Vaticano anunció hoy que reconoció la independencia de Rusia y que estudiará los pedidos que le hagan en ese sentido los otros estados que nacieron tras el desmembramiento de la Unión Soviética.

El breve comunicado que dio a conocer el vocero de la Santa Sede, Joaquín Navarro Valls, precisó que el reconocimiento se concedió como respuesta a la solicitud que formuló Moscú el 28 de diciembre.

El presidente ruso Boris Yeltsin se entrevistó con el papa Juan Pablo II el 20 de diciembre.

El documento oficial puntualizó que el ex nuncio papal ante la Unión Soviética, monseñor Francesco Colasuonno, retendrá su cargo en Moscú y actuará como único representante del Vaticano ante el gobierno ruso.

Agregó que Rusia pidió mantener el mismo tipo de relaciones oficiales que el Vaticano mantuvo con la Unión Soviética. La Santa Sede y el Kremlin establecieron vínculos diplomáticos en marzo de 1990.

"En lo que respecta a los estados soberanos independientes nacidos luego de la desintegración de la Unión Soviética, la Santa Sede se reserva el derecho de estudiar sus pedidos (de reconocimiento) una vez que sean recibidos", aceptó el comunicado.

La Comunidad Europea reconoce a Ucrania y otras siete ex repúblicas soviéticas.

En un comunicado, los 12 gobiernos de la CE expresaron satisfacción por las seguridades dadas por Armenia, Azerbaiyán, Bielorrusia, Kazajistán, Moldavia, Turkmenistán, Ucrania y Uzbekistán en el sentido de que se ajustarían a lineamientos estipulados por la Comunidad.

La CE ya había reconocido antes a Rusia.

ENTRADA V.B. UR.

01-01

92000979

Enfrentamiento [illegible] por las FF.AA.
[illegible]
L 1/92
[illegible]
[illegible]
[illegible]
FF.AA (13065)

Rusia y Ucrania se enfrentan por las FF.AA.

MOSCU, 3 (EFE). — Las tropas soviéticas en Ucrania prestarán hoy, viernes, juramento a esa república, que inicia así la creación de sus propias Fuerzas Armadas y agudiza sus discrepancias con Rusia sobre el reparto de la última que queda de la URSS, el ejército.

La cumbre de la Comunidad de Estados Independientes (CEI), celebrada el pasado 30 de diciembre en Minsk, capital de Bielorrusia, permitió a Ucrania iniciar la creación de sus Fuerzas Armadas a partir de hoy, pero no aclaró qué unidades de la ex URSS pasarían a su jurisdicción.

Los acuerdos de Minsk especifican que las fuerzas estratégicas estacionadas hasta el momento [illegible], controlado por el mariscal [illegible], y dejan el "botón nuclear" en manos de Boris Yeltsin; pero [illegible], el más claro de todos los que alcanzó la CEI en materia de Defensa, persisten las divergencias [illegible], declaraciones contradictorias y discrepancias abiertas.

El presidente ruso, Boris Yeltsin, declaró en la capital bielorrusa que los once líderes habían decidido encomendarle el "botón nuclear", con la condición de que antes de utilizarlo deberá consultar con los dirigentes de los otros tres repúblicas que tienen armas nucleares en su territorio y "tener en cuenta la opinión" de los demás miembros de la CEI.

No obstante, su colega ucraniano, Leonid Kravchuk, aseguró a su regreso de Minsk que dispondrá de un "control técnico especial para que nunca nadie utilice las armas nucleares desde territorio de Ucrania".

Sin embargo, a pesar de las divergencias en las declaraciones de Kravchuk y Yeltsin, ambos parecen haber llegado al acuerdo de retirar o liquidar lo antes posible todos los armamentos nucleares que se encuentran actualmente en Ucrania: para el 1º de julio las tácticas, y en los dos años siguientes todas las estratégicas.

Lo que no quedó claro es qué pasará con los demás componentes, no nucleares, de las fuerzas estratégicas ex soviéticas y, sobre todo, con la flota del mar Negro, a la que aspiran tanto Rusia como Ucrania y cuyo personal no sabe a quién debe prestar juramento.

Esto obedece, según publica hoy el diario del ejército Krasnaya Zvezda, a que "aún no se determinó qué buques [illegible] y cuáles el [illegible] y qué buques no lo son, por lo que [illegible] deben jurar [illegible] Ucrania".

El proyecto inicial que [illegible] establecía claramente que todas las fuerzas aéreas, navales, de desembarco, misiles de las armas espaciales, junto con las [illegible] y su apoyo logístico, se [illegible] y quedan bajo el mando único de Shaposhnikov.

Pero Ucracnia insiste en que "la composición de las fuerzas estratégicas en territorio de Ucrania, su reducción y liquidación, se determinan por un acuerdo especial", que aún no ha sido concretado ni negociado.

El reparto de la flota del mar Negro, que "históricamente fue rusa", según Yeltsin, se complica todavía más debido a que en los astilleros de Nikolaiev (Ucrania) se termina la construcción de los portaviones Varlag y Ulianovsk, análogos del Kuznetsov que Rusia logró trasladar del mar Negro al mar Blanco, con lo que provocó las protestas de Ucrania.

ENTRADO UR
CRUZ DO UR

9200980.

4/1/92

Seis repúblicas se aprestan a crear sus propios ejércitos

MOSCU, 3 (Por Sophie Shihab, de Le Monde, especial para Clarín). — Al finalizar la última reunión de Minsk, el 30 de diciembre pasado, entre los once presidentes de la Comunidad de Estados Independientes (CEI), se anunció que Ucrania, Moldovia y Azerbaiján estaban resueltas a crear sus propios ejércitos nacionales. Posteriormente se supo que la misma decisión había sido tomada por los gobiernos de Uzbekistán, Turkmenia y Bielorrusia, tres repúblicas donde el proceso de separación es por ahora mucho menos conflictivo.

Esta nueva situación tendrá por fuerza importantes implicaciones, tanto por el debilitamiento general que sufrirán el ex Ejército Rojo y las fuerzas nacionales que surjan, como por la apertura de un inmenso mercadp de armas en el territorio de la flamante CEI.

Cuando la prensa de Moscú —y especialmente Rossiiskaia Gazeta— comenzó a difundir el acuerdo sobre las fuerzas armadas alcanzado en Minsk, se supo que el presidente uzbeco, Islam Karimov, había estampado su firma previo reconocimiento de que podía crear un ejército nacional. De este modo, sin ruido pero con firmeza, la más poblada de las repúblicas del Asia Central se prepara también a poner bajo su control las tropas de la ex URSS estacionadas en su territorio.

En una reunión del Parlamento de Turkmenia celebrada el pasado 26 de diciembre, el presidente Saparmurad Niazov señaló que una parte de las fuerzas armadas ex soviéticas serán evacuadas en breve de la república y que las que permanezcan deberán subordinárseles directamente.

Bielorrusia, por su parte, ya nombró al general Piotr Tchaus como ministro de Asuntos Militares. En declaraciones publicadas ayer por el diario de Minsk Estrella Roja, Tchaus expuso la "vía bielorrusa" para la creación de un ejército nacional: el objetivo es crear un Ministerio de Defensa sobre la base de la actual dirección de la región militar de Bielorrusia.

El mariscal Evgueni Shaposhnikov, comandante en jefe interino de las fuerzas armadas de la CEI, fue encargado en la reunión de Minsk de negociar durante los dos próximos meses con las repúblicas que deseen crear sus propios ejércitos. En ese lapso, deberá definirse el número y la calidad de las unidades que serán incorporadas a las nuevas fuerzas nacionales.

La agencia independiente Interfax anunció ayer que Shaposhnikov decidió visitar las capitales de las seis repúblicas dispuestas a romper militarmente con Moscú. En vísperas de esta crucial gira, sólo puede contar con [illegible] para [illegible] ción Rusa.

Estas cuatro repúblicas tienen razones particulares para [illegible] de sus propios ejércitos. [illegible] ciento de [illegible] Kirguizia y [illegible] montañosas, de pobres recursos, [illegible] men el [illegible]

El caso de Armenia —separada de la Federación Rusa por Georgia y [illegible] no de Levón Ter Petrosian [illegible] alianza [illegible] les adversarios turcos.

ENTRADO

CRUZADO

9200981.

INFORME ESPECIAL

EL AVANCE DEL ISLAM

El próximo 16 se realizará la segunda vuelta de las elecciones parlamentarias en Argelia, en las que se considera probable un triunfo definitivo del islamismo. Irán, Turquía y Arabia Saudita despliegan una exitosa ofensiva para ganar espacio e influencia en las repúblicas islámicas ex soviéticas, una de las cuales —Kazaj— cuenta con armas nucleares. Datos de ese fenómeno.

El fundament[illegible] penetra la ex U[illegible]

WASHINGTON, 4 (Por **J. Robinson West**, especial para **The Washington Post** y para **Clarín**). — La dramática desintegración de la **Unión Soviética** dio la impresión de ser, básicamente, una historia concerniente a **Rusia, Ucrania y Belarus** (como se conocía antes a **Bielorrusia**). Pero todo esto encierra otro importante elemento que **Occidente** no debería pasar por alto: el que se refiere a las repúblicas musulmanas del **Asia Central**.

Estas ex repúblicas soviéticas se alejarán cada vez más de la influencia eslava y europea de la nueva **Comunidad de Estados Independientes** (CEI) para volver a sus propias raíces étnicas y religiosas. Pero en el proceso **todo Oriente Medio sufrirá un serio reacomodamiento.**

Muchos eslavos de la CEI consideran a los musulmanes de la estepa asiática como **atrasados e inferiores**. En el pasado, los musulmanes fueron excluidos de los más altos consejos del viejo **Politburó**, del Partido y del Ejército. Esta vieja actitud de recelo y desprecio por parte de los eslavos volvió a hacerse sentir hace poco cuando Ucrania, Bielorrusia y Rusia crearon la CEI, en **Minsk**, la ciudad más occidental, e invitaron luego a las repúblicas asiáticas a sumarse a la Comunidad, **una vez que el predominio eslavo había quedado asegurado.**

Las repúblicas del Asia Central, que cuando fueron incorporadas al imperio soviético se hallaban en un considerable **atraso económico**, lograron solo éxitos limitados al adoptar programas de modernización. Es por ello que las repúblicas musulmanas y asiáticas se convirtieron **en una carga para el presupuesto del poder central.**

Estas repúblicas se volvieron **sumamente dependientes de Rusia y otras regiones más industrializadas de la URSS para la obtención de productos manufacturados.** Y a medida que el colapso del régimen soviético fue cobrando fuerza, **el nivel de vida cayó en forma mucho más estrepitosa que en los estados ubicados al oeste del país.**

Además, todas estas repúblicas ex soviéticas recibieron otro legado del poder central: **desastres ecológicos y económicos como los gigantescos proyectos de irrigación instaurados para sostener vastas áreas de producción de cosechas, para que terminaran envenenando el suelo y vaciando los lagos.**

♦ Algo para no olvidar

La importancia de los estados musulmanes y del Asia Central comienza por su población: ascienden a unos **60 millones de habitantes**. De origen étnico **turco**, la gran mayoría de la población es **musulmana sunita**, con la excepción de **Azerbaiján**, donde predominan los **chiítas**.

Dos repúblicas, **Kazaj y Azerbaiján**, cuentan con **grandes reservas de gas y petróleo**. Kazaj, la más grande entre las asiáticas, y **Turkmenia** tienen por su parte **1.500 ojivas nucleares** (incluidos más de 100 misiles balísticos intercontinentales), cifra que supera —de lejos— el arsenal de **Francia**.

Mientras los estados eslavos se ocupan de sus propias necesidades políticas y económicas y demuestran poco interés o consideración por sus hermanos musulmanes, otras naciones —más ricas y estables— **están sumamente interesadas en estos grupos**. Los estados musulmanes y del Asia Central constituyen un elemento tanto de riesgo como de oportunidad para los países de **Oriente Medio**, hecho que ya ha desatado una intensa campaña por parte de **Turquía, Irán y Arabia Saudita** para ganar poder e influencia en esa vasta región.

El resultado de esta puja **podría determinar la estabilidad de Oriente Medio y la seguridad de los suministros de petróleo para los EE.UU. y sus aliados.**

♦ Los intereses de cada país

Al margen de una intensa actividad diplomática y propagandística, **Irán** suministra en forma intensiva **petróleo y créditos** a determinados estados asiáticos, y el **Mar Caspio** se está convirtiendo en un lago iraní. En realidad, el gobierno de **Teherán** busca desesperadamente adquirir capacidad nuclear y Kazaj podría brindársela.

Arabia Saudita, por su parte, ya ha facilitado a estas repúblicas **cerca de 1.000 millones de dólares**, en una suerte de competencia por ganar influencia en el

Kazaj tiene más [illegible] Turkmenia, Uzbekistán [illegible] conjunto—, una [illegible] ción es [illegible]

flanco norte iraní. E[illegible] asistencia técnica y [illegible] Irán y Turquía han [illegible] desean expandir su [illegible] temen que el clima [illegible] extienda más allá [illegible] de movimientos ét[illegible] nes podría servir [illegible] de su disconforme [illegible]

Tomemos si [illegible] se trata tan sólo [illegible] que residen en el [illegible] dos a secesionarse y [illegible] Azerbaiján. Hace [illegible] ca independiente [illegible] torio nacionalista [illegible] norte iraní. De igu[illegible] feración del funda[illegible] de Irán (la mayorí[illegible] sus problemas inte[illegible] gioso.

Pese a los peligros [illegible] bras estratégicas, los [illegible] los gobiernos de Irán, [illegible] podría adquirir tanto [illegible] me centro económico y [illegible] aspiraciones similares. Al [illegible] en materia de seguridad, el [illegible] bilidad de contar con mercados [illegible] productos y acceso directo al petróleo.

En lo que respecta a Arabia Saudita, [illegible] bilidades de jugar un papel de mayor [illegible] región para su política exterior, junto con [illegible] ganar así cierta supremacía sobre Irán.

Los tres países proyectan así sus [illegible] **zona que antes tenían vedada, y es por ello** [illegible] rrollan esfuerzos tan intensos y **ambiciosos.**

J. Robinson West, ex subsecretario [illegible] preside actualmente la **Petroleum Finance Co., Ltd.** y [illegible] varios gobiernos y empresas petroleras.

Nº DOCU
TIPO Zviad Gamsajurdia abandona la presidencia de Georgia.
FECHA
FOLIO
Georgia - 10206

De la cárcel a la Presidencia

MOSCU (EFE).- El Presidente de Georgia, Zviad Gamsajurdia, que huyó ayer de su país, logró salir de las cárceles del régimen comunista para llegar a encabezar el Gobierno, pero su triunfo sobre el poder central duró sólo siete meses.

Para el Presidente ahora fugitivo, y que busca frenéticamente refugio en los países vecinos, la derrota será más amarga ante los indicios de que los rebeldes preveían un papel para el último Ministro soviético de Asuntos Exteriores, Eduard Shevardnadze, en un nuevo Gobierno.

El ex jefe de la diplomacia soviética, que dirige ahora el "Movimiento para las Reformas Democráticas", es la bestia negra de Gamsajurdia, que le acusa de haber instigado la rebelión que venció hoy en la capital, Tiflis.

Cuando Gamsajurdia fue encarcelado en 1977 por haber organizado un "comité georgiano del Helsinki" en defensa de los derechos humanos, Shevardnadze mandaba en Georgia como Primer Secretario del Partido Comunista de esta república.

Trece años más tarde, Gamsajurdia se convirtió en líder del primer Parlamento democrático en Georgia desde que la república fue invadida por el Ejército Rojo en 1921.

Antes de las elecciones de 1990, Gamsajurdia, hijo de un conocido escritor georgiano, se ganó la admiración del pueblo por su valentía al enfrentarse con las autoridades soviéticas.

En marzo de ese año se puso en huelga de hambre durante 27 días, hasta que fue detenido durante casi mes y medio.

Su actitud desafiante ante el poder central encontró eco, y la coalición "Mesa redonda" que él dirigía ganó una mayoría absoluta en las elecciones del 28 de octubre de 1990.

Este Parlamento le eligió como su presidente por unanimidad, y 18 meses más tarde, en mayo de 1991, Gamsajurdia volvió a triunfar en las urnas al ser elegido Presidente de la República de Georgia con un 87 por ciento de los sufragios.

Por primera vez, la máxima autoridad en Georgia era un ex disidente, y no un "aparatchik" (funcionario) del sistema comunista.

Con su mandato democrático como respaldo, Gamsajurdia se enfrentó con más fuerza que nunca a las autoridades de Moscú, con quienes insistía en hablar en georgiano y no en ruso, idioma que domina perfectamente.

Hasta el fracaso del golpe del pasado mes de agosto, retar así al poder central suponía una apuesta peligrosísima, como demostró la actuación, en enero de 1991, de las tropas soviéticas que intentaron derrotar al Gobierno lituano.

A diferencia de su colega lituano, Gamsajurdia no ha debido enfrentarse a las tropas soviéticas, pero sí al movimiento separatista de la región de Osetia del Sur, que quiere unirse a la Federación Rusa.

Gamsajurdia se encontró aislado el mes pasado, cuando se fundó la Comunidad de Estados Independientes (CEI). De los once colegas de Gamsajurdia que se reunieron en esa "cumbre" en Alma Ata el pasado día 21, sólo uno, el presidente armenio, Levon Ter-Petrosian, era, como el líder georgiano, ex disidente y no ex aparatchik.

Esta noche, en una entrevista con la televisión central, Shevardnadze aconsejó a Gamsajurdia que "tenga la valentía de dimitir".

Shevardnadze agregó que estaría dispuesto, tras el cese formal del Presidente, a "ayudar a mi pueblo, y sobre todo a las fuerzas democráticas".

Para Gamsajurdia, esto sería un desenlace irónico y trágico al atrevido experimento de su país con la independencia de Moscú.

ENTRADO VB
CRUZADO VB

91.01 9200983

PROCED
FE
VI

Clarín (1992) Oposición controla el Poder..
A1/21
URSS (1075)
Georgia (10206)
F. Rus (11164)
G. Nze (11302)

El presidente de Georgia huye d país y la oposición controla el po

La junta militar que tomó el poder ayer en Georgia anunció que tratará de formar un gobierno civil de coalición que asegure la convocatoria a nuevas elecciones democráticas a principios de abril. Tras la violenta ofensiva del domingo, el presidente Zviad Gamsajurdia huyó de Tiflis con destino a la vecina república de Armenia. Edouard Shevardnadze, último canciller de la ex Unión Soviética y de nacionalidad georgiana, sería convocado para integrar la coalición de gobierno.

TIFLIS y MOSCU, 6 (EFE, Reuter, AFP y AP). — **El presidente Zviad Gamsajurdia**, electo democráticamente en mayo pasado con el 87 por ciento de los votos, **huyó esta madrugada de Georgia al cabo de una sangrienta lucha de dos semanas por el poder.** Un gobierno provisional, encabezado por el líder rebelde **Tenguiz Sigua** y designado por un consejo militar **tomó hoy el poder en la convulsionada república caucásica tras una violenta ofensiva contra el edificio de la Legislatura, que fue bunker del presidente depuesto.**

Líderes de la oposición a Gamsajurdia anunciaron que tratarían de formar un **gobierno civil de coalición que garantice la convocatoria a nuevas elecciones a principios de abril y algunos de ellos no descartaron la posibilidad de establecer una monarquía constitucional.**

Fuentes políticas en Tiflis aseguraron que el ex canciller de la desaparecida Unión Soviética **Edouard Shevardnadze será** muy probablemente llamado a **integrar la coalición gubernamental formada con todas las fuerzas democráticas del país** e impulsada por el comando militar.

En conferencia de prensa, **Joba Ioseliani**, uno de los líderes del consejo militar en el poder, anunció que las nuevas autoridades pedirán la repatriación del ex presidente Gamsajurdia si se comprueba su **"responsabilidad en crímenes contra la población georgiana".**

"La nueva Georgia democrática ha nacido hoy. Todas las fuerzas democráticas del mundo celebrarán esta victoria del pueblo georgiano", dijo.

El dirigente añadió que cualquier decisión que se tome en relación con la incorporación de Georgia a la **Comunidad de Estados Independientes (CEI)** que sucedió a la URSS tendrá que esperar el establecimiento de un gobierno civil.

Mientras los dirigentes hablaban con la prensa, frente al edificio del Parlamento en llamas, en la céntrica avenida Ristavelli, rebeldes armados se abrazaban en medio de los escombros y el humo denso, con fusiles colgando de sus hombros.

El fuego arrasó una de las alas del edificio, también sede del gobierno georgiano, provocando explosiones mientras devoraba reducidos arsenales abandonados por las fuerzas leales al gobierno.

El patio central de la Legislatura, de estilo estalinista construido en piedra amarilla y con grandes arcadas, estaba repleto de cápsulas servidas, municionería y vehículos destrozados.

Gamsajurdia huyó del Parlamento en la madrugada de hoy con destino a Armenia tras dos semanas de enfrentamientos en Tiflis que dejaron, según distintas fuentes, entre 80 y 200 muertos y entre 500 y 900 heridos.

Tenguiz Sigua, ex premier georgiano designado por la junta militar para encabezar el gobierno provisional, denunció que el presidente depuesto cruzó la frontera con la vecina república de **Azerbaiján** después de **huir de Tiflis con el tesoro del Estado, valuado en 700 millones de rublos, unos 1100 millones de dólares según el cambio oficial del rublo-oro.**

La agencia rusa TASS citó esta noche a funcionarios armenios que aseguran que Gamsajurdia y su familia se encuentran en el balneario de **Idyevan**, a unos 140 kilómetros al noreste de **Erevan**, la capital de Armenia.

El consejo militar constituido en Tiflis declaró el domingo que el presidente armenio, **Levon Petrosian**, había ofrecido asilo al depuesto presidente georgiano. Informes no confirmados sostienen que el ex presidente y su escolta de unas 60 personas **no obtuvieron el permiso de entrada de las autoridades armenias y debieron quedarse en Azerbaiján.**

Voceros de la misión diplomática georgiana en Moscú revelaron que las fuerzas opositoras permitieron la salida de Gamsajurdia antes del amanecer de hoy para evitar un asalto a la sede de gobierno y con ello un nuevo baño de sangre en el conflicto.

"Le informamos que le estábamos ofreciendo una salida deliberadamente, de forma que pudiera marcharse sin derramamiento de sangre", confirmó la junta militar en Tiflis. "La presión psicológica y militar obligó a Gamsajurdia a aceptar el ofrecimiento", agregó.

EL DERROCAMIENTO DE ZVIAD GAMSAJURD

Un perfil polém

MOSCU y TIFLIS, 6 (EFE, AFP y John-Thor Dalburg, de Los Angeles Times, especial para Clarín). — El presidente georgiano **Zviad Gamsajurdia**, quien esta madrugada escapó a **Azerbaiján** después de mantenerse más de dos semanas cercado en el parlamento por guardias nacionales alzados en armas, plantea un caso insólito: el mandatario fue derrocado con el apoyo de la mayoría de sus compatriotas apenas diez meses después de haber sido elegido jefe del Estado con el 87 por ciento de los votos.

Gamsajurdia, un ferviente nacionalista, afirma que los responsables de su destitución son los rusos. "Esta es la obra de Moscú, que no tolera la idea de una Georgia libre", sostuvo el mandatario.

Previamente, poco después de imponerse en los comicios, el líder georgiano manifestó: **"No tengo una verdadera oposición, sino sólo enemigos".** En este sentido, el gobernante recordó las agresiones de que fue objeto en noviembre de 1990, durante la campaña por la titularidad del parlamento republicano. Aseguró que lo amenazaron con secuestrar a sus hijos, de 11 y 14 años.

Al margen de lo que haya de cierto en estas aseveraciones, la idea de una conjura en su contra obsesionaba a Gamsajurdia. El carácter enérgico y autoritario del gobernante se fue acentuando a medida que lo ganaba la idea de que sus ex partidarios le daban la espalda.

La versión de los opositores difiere por completo de la del presidente. Estos afirman que tras hacerse cargo del gobierno mostró actitudes despóticas y que terminó por convertirse en un dictador.

El presidente georgiano desde el inicio de su [illegible] se enfrentó con rebeliones en las regiones autónomas de la república, fundamentalmente en Osetia del Sur. Esta región, donde predominan los grupos étnicos, rechazaba su unificación con Georgia, que forma parte de Rusia. En diciembre de 1990 "suprimió" [illegible] Osetia del Sur. El presidente [illegible] modo [illegible] te contradictoria para resolver las aspiraciones [illegible] de los osetianos, que [illegible] su libertad, y las de los [illegible] por las que luchó indoblegablemente.

Cuando, en agosto de 1991, re-

Agencia AFP

Zviad Gamsajurdia en su búnker poco antes de su huida de Tiflis junto a un grupo de sus guardaespaldas. La oposición tomó el poder.

nunciaron su [illegible] ministro Tenguiz [illegible] ller Georgi [illegible] go personalidades [illegible] ras, con la [illegible] blemente su [illegible] a afirmar la [illegible] versarios de que [illegible] blecer una dictadura.

El deterioro de la [illegible] pital político se [illegible] setiembre de 19[illegible] fuerzas de seguridad [illegible] fuego contra [illegible] protestaban contra [illegible] más tarde, disparos [illegible] algunos de los principales opositores y [illegible] ción de la prensa [illegible] territorio de la república.

Gamsajurdia [illegible] apoyo en los sectores [illegible] respaldan con [illegible] ca nacionalista. [illegible] Georgia, [illegible] gó a [illegible] de Estados Soberanos [illegible] ba el ex presidente [illegible] Gorbachov y el [illegible] 1991 rompió todos [illegible] oficiales con la Unión.

Los jefes de la [illegible] yor parte de ellos [illegible] tienen que "la revolución democrática" que tiene lugar en Georgia se planteó contra [illegible] la "dictadura" de Gamsajurdia. El 24 de setiembre el jefe [illegible] intentó frenar a sus adversarios disolviendo el parlamento [illegible] ciendo un régimen presidencialista. La legislatura fue reabierta en octubre recortando sus [illegible] epílogo de este proceso [illegible] llido de la rebelión.

Gamsajurdia, de 52 [illegible] del escritor georgiano [illegible] Gamsajurdia.

Militó desde [illegible] causa nacionalista. En [illegible] primera organización [illegible] gal en la república [illegible] Georgiano de los [illegible] sinki", con el [illegible] los presos [illegible] la lengua, [illegible] gianos. A fines [illegible] fue encarcelado [illegible]

Nº DOCUMENTO
TITULO Jefe Flota MAR NEGRO no jura Lealtad a UKRANIA
PROCED. CLARIN 16/02/92
FE 7/1/92
VI UNION SOVIETICA (ANTES)
RUSIA 1992
UCRANIA 1992
EE. UU.
PRIMA 1992

El jefe de la flota del Mar Negro no acepta jurar lealtad a Ucrania

MOSCU, 6 (ANSA y Reuter). — El comandante de la flota del Mar Negro de la ex Unión Soviética, almirante Igor Kasatonov, rechazó hoy jurar fidelidad a Ucrania, como había ordenado el presidente de la república, Leonid Kravchuk, según informó el diario Izvestia.

Kravchuk dijo hoy que todos los militares en servicio en el territorio de la república deben jurar fidelidad a Kiev el 20 de enero, a más tardar, exigencia que complica la relación con Rusia por el control de las fuerzas militares de la ex URSS.

En un comunicado difundido anoche por la radio y televisión de la república, el presidente ucraniano indicó que los eventuales traslados —el retorno a su patria de militares de Ucrania o la partida de otros soldados hacia sus países— podrán ser decididos solo después de un adecuado examen de parte de las autoridades de la Comunidad de Estados Independientes (CEI).

"En nuestra flota prestan servicio militares de 46 nacionalidades y entre los oficiales, los ucranianos son sólo el 19 por ciento", dijo Kasatonov. "Es criminal hacer jurar a ciudadanos de varios países fidelidad a una sola república", agregó.

Según el almirante, "hasta que no se encuentre una solución política al problema, la flota del Mar Negro será subordinada al comandante en jefe de las fuerzas armadas de la CEI, y al comandante de la marina comunitaria".

Las negociaciones sobre el futuro de las fuerzas ex soviéticas apostadas en Ucrania, tropiezan con las profundas discrepancias entre Moscú y Kiev sobre la bandera bajo la que quedará la flota militar del Mar Negro, la única en la CEI que está libre de los hielos invernales.

El gobierno ruso sostiene que la flota —creada para contrarrestar a la Sexta flota norteamericana que opera en el Mediterráneo— forma parte de las armas nucleares estratégicas, dado que las dos terceras partes de sus naves pueden transportar armas atómicas. Las autoridades ucranianas afirman, en cambio, que al no transportar armamento nuclear no deben ser incluidas entre las fuerzas estratégicas y por lo tanto pertenecen a su defensa nacional.

El jefe del estado mayor de las fuerzas armadas de Ucrania, Gheorghi Zhivits, dijo que las declaraciones del almirante Kasatonov lo ponen automáticamente en posición de "persona no grata" en el ámbito de la república.

Para Evgueni Shaposhnikov, comandante interino de las fuerzas armadas de la CEI, la decisión del presidente ucraniano de tomar juramento a los militares que se encuentran en su territorio "está en contraste con los acuerdos de Minsk" (Bielorrusia), que dieron origen a la Comunidad de Estados Independientes, decretando la desaparición de la URSS.

Shaposhnikov invitó a los parlamentarios y dirigentes de la CEI a impedir el desmoronamiento de la capacidad defensiva de la Comunidad, con decisiones "desconsideradas" e indicó que todos los problemas relativos a la división de las fuerzas de la ex URSS, "deben ser resueltos al máximo nivel de la nueva organización".

La ex flota soviética del Mar Negro cuenta con trescientos barcos de todo tamaño, entre ellos sesenta y cinco de gran tonelaje. Principalmente está compuesta por portahelicópteros, cruceros lanzamisiles de tipo Slava, así como navíos de lucha antisubmarina, contratorpederos y veintiún submarinos convencionales, entre ellos algunos equipados con misiles de crucero.

Aunque Ucrania lo niegue, más de la mitad de los barcos podrían estar equipados con armas nucleares, según informaron algunos expertos.

9200985

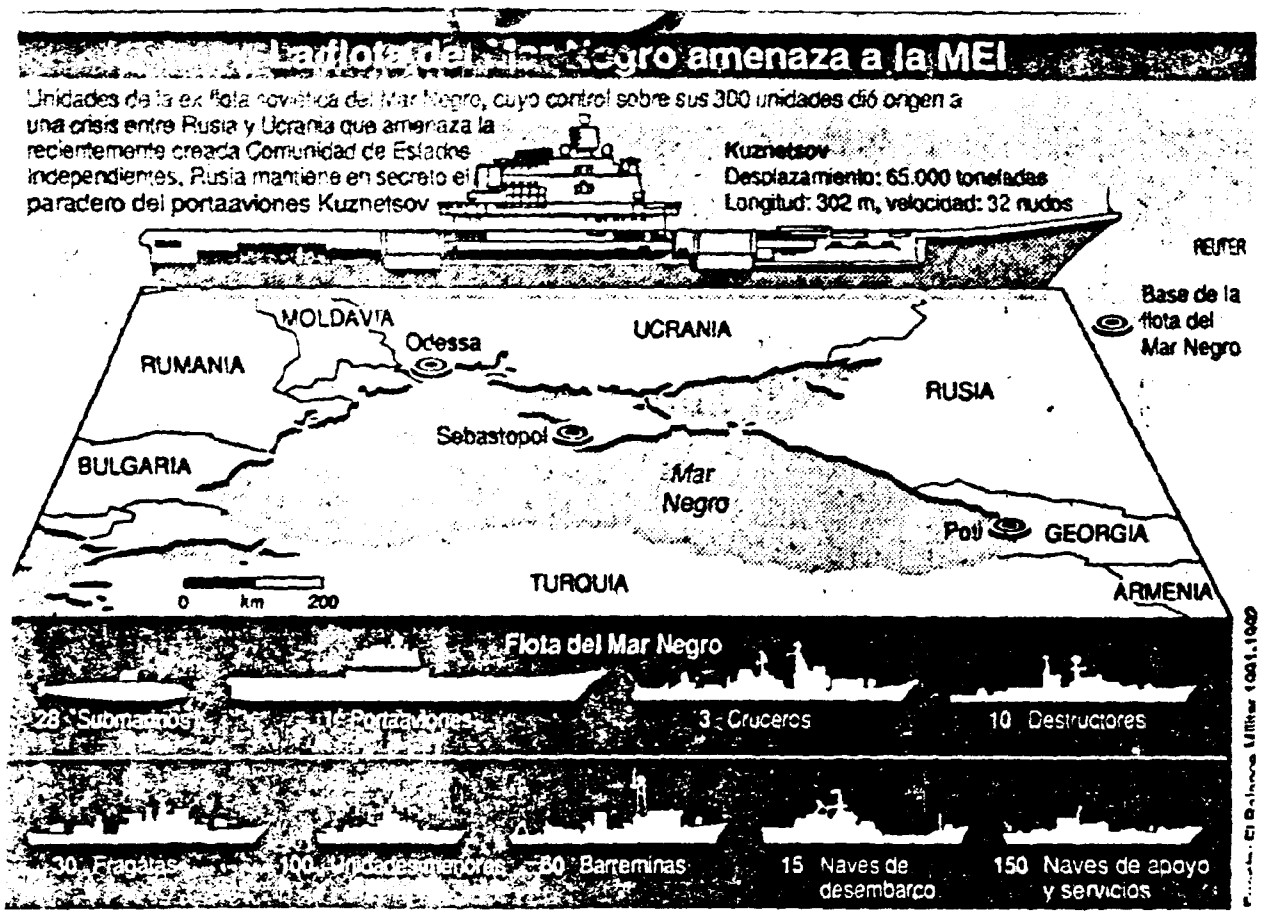

ENT.-DS VB
CRUZ-DS VB

4200986

** DOCUMENTO

TITULO RUSIA pidio su ingreso al F.M.I. y al B.I.R.F.

PROCEDE EL PAIS (15000)

FECHA 6/1/92

VIA: UNION SOVIETICA_URSS

RUSIA - 13220

~~B/Dat. - 1305~~

FMI - 12602

Relaciones con organismos de credito (11402)

RUSIA PIDIO SU INGRESO AL F.M.I. Y AL B.I.R.F.

WASHINGTON, 7 (Reuter).— Rusia solicitó ingresar al Fondo Monetario Internacional y al Banco Mundial, en una medida orientada a obtener respaldo financiero para su transición del comunismo al capitalismo.

"Tengo el honor de solicitar que la Federación Rusa sea admitida como miembro", dijo el presidente ruso Boris Yeltsin en una nota dirigida al Banco Mundial cuyo texto se difundió hoy.

La administración Bush urgió la semana pasada tanto al FMI como al Banco Mundial a considerar prontamente la condición de miembros de las repúblicas de la ex Unión Soviética.

Rusia dio sus primeros penosos pasos hacia la economía de mercado la semana pasada, cuando el gobierno de Yeltsin eliminó una amplia gama de controles de precios que generaron bruscos aumentos de precios en la comida y otros productos. Un equipo del FMI viajó el domingo a Moscú para ayudar a la ex república soviética a elaborar un plan integral para reparar su economía.

Pero hasta que Rusia llegue a ser miembro del Fondo Monetario Internacional y del Banco Mundial, ninguna organización puede respaldar esas reformas con préstamos que allanen la transición del comunismo al capitalismo.

Fuentes monetarias dijeron que el Fondo Monetario Internacional le llevaría por lo menos seis meses integrarse como miembro, pero aparentemente los Estados Unidos quieren que el Fondo proceda con más rapidez.

El FMI dijo que la ex república soviética de Azerbaiyán también solicitó su incorporación.

Está previsto que eleve una solicitud de incorporación también al Banco Mundial.

ENTRADA VR VR.

10-1-92

9200984

DOCUMENTO
TITULO Peligra el control del armamento nuclear soviético...
PROCEDENCIA La República (15823)
FECHA 10/11/91 (10175)
VIÑETAS URSS (11163)
Estonia (11331)
Inglaterra (11331)

El peligro nuclear en una CEI inesta

● Las autoridades militares rusas aseguran que todo el armamento atómico está en manos de la Comunidad

La polémica sobre el futuro del ejército de la disuelta Unión Soviética no afecta para nada al control unificado del armamento nuclear, que está en manos de la recientemente creada Comunidad de Estados Independientes (CEI), según aseguraron el lunes fuentes militares rusas. El acuerdo al que llegaron los jefes de Estado de las 11 repúblicas integradas en la CEI (que en la práctica deja todo el control en manos de las autoridades de Rusia) sigue en pie y nadie lo ha puesto en duda, insistieron las fuentes. Expertos occidentales consideran que ese control es satisfactorio en cuanto al armamento de carácter estratégico o de largo alcance (instalado sólo en Rusia, Ucrania, Bielorrusia y Kazajstan) y problemático en el caso del táctico o de corto alcance (repartido prácticamente por los 15 países que formaron la URSS, incluidos Estonia, Letonia, Lituania y Georgia, que no forman parte de la CEI).

La inquietud occidental radica no tanto en un eventual enfrentamiento militar entre las repúblicas de la CEI, sino en [illegible] de que, mediante el pago de fuertes sumas de dinero, algunas de las poderosas armas nucleares puedan llegar a un país tercero, especialmente islámico; y sobre esto, se ha desatado toda clase de rumores.

Moscú, por Soledad Gallego-Díaz

El Para mejorar el control de las armas tácticas, prosiguen a toda marcha los planes para "rescatar" las cabezas atómicas y trasladarlas a territorio ruso, bien para su posterior destrucción, bien para un nuevo destino.

De las 27.000 cabezas nucleares con que se estima que contaba el Ejército Rojo, aproximadamente 12.000 podían estar destinadas a fuerzas estratégicas (misiles de largo alcance, submarinos, buques de guerra y bombarderos), capaces de llegar a territorio de Europa occidental y de Estados Unidos. Las otras 15.000 formaban parte del arsenal táctico (misiles de corto alcance, granadas para mortero, proyectiles para piezas de artillería y minas).

Los sistemas de control de unas y otras parecen ser (o haber sido hasta hace muy poco) distintos. En cualquier caso, todas las cabezas nucleares están numeradas y contadas, y las autoridades rusas pueden saber exactamente donde se encuentra cada una. Las unidades militares que poseen este tipo de armamento dependen ahora directamente del denominado comandante en jefe de la CEI, es decir del general Yevgueni Shaposhnikov.

Todas las armas nucleares están, pues, al margen del gobierno y de las Fuerzas Armadas que existan o puedan crearse en la república concreta en la que se encuentren ubicadas. Es decir, en el caso de las cabezas tácticas almacenadas en Georgia (si es que ya no han sido retiradas y repatriadas a Rusia), han permanecido durante todo el tiempo que ha durado la reciente guerra civil bajo el control de tropas rusas, controladas a su vez por el propio Shaposhnikov.

El teniente general Yuri Kardashevski explicó recientemente en la revista Argumenti i Factí en qué consiste exactamente el control del armamento nuclear estratégico, es decir, el que más interesa a occidente. El famoso "maletín negro" que poseía Mijaíl Gorbachov y que ahora está en manos del presidente ruso, Boris Yeltsin, tiene dos maletines anexos: uno estaba en poder del ministro de Defensa de la Unión Soviética (cargo que ahora no existe, por lo que ha sido entregado al general Shaposhnikov) y otro estaba destinado al general jefe del Alto Estado Mayor soviético.

Según la entrevista concedida el pasado día 4 por Shaposhnikov a la agencia Interfax, ese tercer maletín se encuentra ahora "en la reserva", lo que sólo puede significar que lo posee Yeltsin o él mismo, a la espera de poder entregarlo a un nuevo jefe del Alto Estado Mayor reconocido formalmente por la CEI.

Kardashevski explica que cada maletín contiene un sistema de código cifrado en el que se atribuye una clave distinta a cada una de las cabezas destinadas a fuerzas estratégicas. En caso de necesidad, asegura el teniente general, el Presidente transmite al ministro de Defensa la clave concreta del arma que pretende utilizar (supongamos que es un número, el 153). El ministro de Defensa localiza en su propio sistema de códigos dicha cabeza atómica, le añade su propia clave (otros tres dígitos, por ejemplo) y comunica el resultado al jefe del Alto Estado Mayor, que repite el procedimiento y añade otras tres cifras.

Sólo entonces se traslada la orden a la instalación en la que se encuentra la bomba, protegida por un sistema informatizado que no se desbloquea si no recibe la clave completa. En el mejor de los casos, todo el proceso demoraría entre 15 y 20 minutos.

Está, pues, claro que los presidentes de Ucrania, Bielorrusia y Kazajstan no tienen ninguna posibilidad de acceder al armamento estratégico instalado en su territorio y que Rusia no tiene la menor intención de proporcionarles ni la más mínima parte de las claves correspondientes.

Lo máximo que han llegado a obtener los presidentes de estos tres países ha sido una declaración retórica por parte de la CEI (utilizada como pantalla de Rusia), según la cual serían consultados o informados previamente de cualquier utilización de las armas nucleares. Lo único que queda en mano de los tres jefes de Estado, en todo caso, sería negarse en el futuro a que ese armamento salga de su territorio y se traslade al de la Federación Rusa. Así lo ha afirmado el presidente de Kazajstan, Nursultan Nazarbaiev, quien asegura que sólo debería cambiar de emplazamiento para ser destruido y nunca para ser reubicado.

Todas las garantías existentes en el caso de las armas nucleares de largo alcance se vuelven incertidumbres cuando se trata de las tácticas. El teniente general Kardashevsky no ayuda a despejar plenamente las incógnitas sobre su sistema de control. Se limita a explicar que "en un pasado no lejano" no existía en este tipo de armas un procedimiento de claves semejante.

Sugiere que cada comandante de un distrito militar dotado de cabezas atómicas de corto alcance poseía en su caja fuerte una simple colección numerada de sobres sellados. En caso de que el jefe del Alto Estado Mayor, con una llamada telefónica, le ordenara emplear alguna de estas bombas, procedía a buscar el sobre con el número concreto que le había sido comunicado, en el que encontraba la clave necesaria para activar la cabeza nuclear. La única precaución adicional consistía en almacenar en unidades distintas las bombas y sus lanzadores, de forma que estuvieran en manos de mandos diferentes. Fuentes militares aseguran que ese procedimiento "ha sido perfeccionado", pero es difícil creer que alcance el grado de control que existe para las armas estra-

directamente por [illegible] la eventual posibilidad de que, pago de grandes cantidades d alguna de ellas pueda llegar a manos de un país tercero cialmente islámico.

Las autoridades militares a guran que eso es imposible, expertos estiman que no [illegible] tizar el destino de tal [illegible] y con una disponibilidad [illegible]

La inquietud occidental ha origen a todo género de [illegible] semanario egipcio, citado por [illegible] rusa, aseguró por ejemplo [illegible] pasado que Irán había adquir cargas nucleares" en una de las cas islámicas ex soviéticas (sin ficar) mediante pago de 120 a 150 millones de dólares que se en una cuenta numerada de La go. Lo más preocupante en este egipcia (sin fuentes ni datos sino que el diario Pravda ap que "aunque es difícil saber lo resulta verosímil".

El gobierno de Tayikistán, en Central, ha tenido que desmentir parte la noticia distribuida por la agencia local, según la cual contaba con una planta de enr miento de uranio y con nuevos mientos de este material recient descubiertos. En teoría, la re islámica iba a obtener ingresos sas ofreciéndose a vender comb nuclear a quien se lo solicitara.

Sin embargo, no todo son r La fiscalía italiana, por ejem abierto realmente una investi sobre una operación de contrabo una pequeña cantidad de plutoni cedente de territorio ex soviético lizada, al parecer, por un hom negocios suizo. 92000

La preocupación de occidente respecto a la situación de las armas atómicas en las ruinas de la Unión Soviética no estriba tanto en el hecho de que las cabezas atómicas puedan ser utilizadas en enfrentamientos entre las nuevas repúblicas (dudo que estén controladas

Tan inquietante como esta operación, en la que podría haber participado algún complejo civil industrial ruso necesitado de dinero, resulta el llamamiento realizado el pasado día 6 por el ministro de Exteriores alemán, Hans Dietrich Gescher. Este pidió un pacto internacional por el que se impida a los científicos y técnicos nucleares ex soviéticos trabajar para países del Tercer Mundo que sueñan con poseer su propio arsenal atómico. La prensa moscovita considera que como mínimo existen actualmente 20.000 profesionales del sector dispuestos a emigrar a cambio de buenos sueldos en dólares.

Copyright 19
El País News Inc.
All right reserved.

9200988

02-02

9200988

[illegible] DOCUMENTO
TITULO UCRANIA emite cupones paralelos al rublo
PERIODICO [illegible] LA MAÑANA [illegible]
FECHA 24/1/92
[illegible] UNICA [illegible]
[illegible]
[illegible] TEL. [illegible]

CRISIS AGRAVADA: UCRANIA EMITE HOY CUPONES QUE SON PARALELOS AL RUBLO

D-7

MAS tarde serán sustituidos por una nueva moneda: la grivna. Se ahonda división entre repúblicas

MOSCU. (EFE y Reuter).- La crisis que la recién nacida Comunidad de Repúblicas de la ex URSS vive ya, a raíz del reparto de las Fuerzas Armadas, promete agravarse hoy con la emisión en Ucrania de "cupones" que funcionarán como una divisa paralela al rublo.

Con la entrada en vigor de estos cupones, que dentro de poco serán sustituidos por billetes de una nueva moneda, la grivna, se echan por tierra los proyectos para la conservación del rublo como divisa única de once de las quince repúblicas de la ex URSS, las agrupadas en la Comunidad de Estados Independientes (CEI).

Otros dos países miembro de la CEI, Bielorrusia y Moldavia, están siguiendo el ejemplo de Ucrania, y según algunas informaciones, hasta Rusia se prepara para romper definitivamente con el antiguo rublo soviético, que todavía lleva el retrato de Lenin.

El diario de las Fuerzas Armadas, "Krasnaya zviezda" (Estrella roja) afirmó que una gran parte de las imprentas estatales en Moscú están ocupadas en la producción de estos nuevos billetes poscomunistas que llevan las imágenes de la "casa blanca" (sede del Gobierno ruso), las catedrales del Kremlin y otros símbolos rusos.

Este rublo que será, por tanto, ruso y no comunitario, quizás salga en unas semanas y se cambiará por los antiguos rublos a uno por diez, o al menos a uno por cinco, según Krasnaya zviezda.

La CEI, que formaron el mes pasado once de las quince repúblicas de la ex URSS, pretendía conservar sólo tres elementos del ahora desaparecido poder central: una política exterior "coordinada", Fuerzas Armadas únicas y un "espacio económico común".

Sólo el primero perdura ahora, mientras que los dos últimos se perfilan como sueños irrealizables tras apenas tres semanas de existencia de la CEI.

Cupones y grivnas

En Ucrania, los medios de comunicación informan que los "cupones" provisionales se imprimen en Francia y los billetes de grivnas en Canadá, aunque, de acuerdo con algunos medios españoles, las grivnas se están imprimiendo en la ciudad de Victoria (País Vasco, norte de España).

De todas formas, el sueldo mínimo en Ucrania se establecerá en 400 cupones al mes, mientras que los pensionistas recibirán 200 cupones y un diputado del Parlamento recibirá 8.000 cupones al mes, aunque en un principio estas cantidades se cobrarán en una mezcla de rublos y cupones.

Incluso antes de la introducción de los cupones, los mineros de la región de Donbass, en el este de Ucrania, reclamaron el martes que una mayor proporción de su sueldo se pague en cupones y menos rublos, ya que se da por hecho que el rublo perderá su valor más rápidamente que el cupón.

Con un cupón se podrá comprar un kilo de limones, según las normativas, y un kilo de carne costará seis cupones.

Aunque la introducción del cupón coincide con importantes subidas de precios, la cuestión que preocupa a los ucranianos es si habrá o no limones y carne en las tiendas.

El Presidente del Banco Nacional de Ucrania, Vladimir Matvienko, dijo que los cupones se cambiarán a un tipo de uno por diez rublos o por un décimo de dólar estadounidense.

El rublo se cotiza actualmente, en el cambio para turistas, a 100 por dólar.

Matvienko no clarificó, sin embargo, si el valor de la moneda ucraniana se fijará de acuerdo con su cotización en dólares o en rublos, ya que se prevé la continuación de la baja del rublo contra el dólar.

Los cupones se introducen después de que el líder ruso, Boris Yeltsin, rechazara las solicitudes de sus socios de la CEI para que aplazara la liberación de precios de Rusia.

ENTRADA UR VR

01.01

9200989

DOCUMENTO
TITULO Rusia y Ucrania pactan acuerdo sobre grave pugna militar
PROCEDE Clarín (150024)
FECHA 12/1/92
VIAS URSS - 10175
RUSIA - 10220
UCRANIA - 67324
P.P. 11124
F. Militar (11163)

Rusia y Ucrania pactaron un fr... acuerdo sobre su grave pugna m...

Líderes de Rusia y Ucrania intercambiaron acusaciones sobre actitudes "imperialistas" en torno de las discusiones que se llevan a cabo en Kiev por el futuro de la flota ex soviética del Mar Negro, que cuenta de 300 buques. Las delegaciones, constituidas por expertos militares y diplomáticos de primer nivel, solo lograron un acuerdo parcial, según el cual Ucrania reivindica una parte de esa flota. Bielorrusia, a su vez, creó su propio Ministerio de Defensa y deploró la actitud "desestabilizadora" tomada por sus dos socios en la Comunidad de Estados Independientes.

KIEV y MOSCU, 11 (AP, AFP, Reuter y UPI). — Expertos militares y diplomáticos de Rusia y Ucrania llegaron esta noche, en Kiev, **a un compromiso parcial sobre el futuro de la flota del Mar Negro**, según el cual **Ucrania solo reivindica una parte de la misma**. El acuerdo, definido como frágil en medios diplomáticos, puntualizó en uno de sus puntos que Ucrania admite que **solo una parte de las fuerzas navales del Mar Negro integrará las fuerzas armadas del país**. Sin embargo, hasta pasada la medianoche no se habían dado a conocer otras precisiones sobre el acuerdo.

Las discusiones entre las delegaciones de primer nivel de ambos países estaban centradas en "la repartición de las funciones en la gestión de las fuerzas armadas de la ex URSS desplegadas en territorio ucranio, especialmente la flota del Mar Negro", según especificó en sus despachos la agencia oficial rusa "Ria".

Las autoridades de Kiev quieren controlar esa flota en nombre de la soberanía de Ucrania, en tanto que el presidente ruso, **Boris Yeltsin**, afirmó en la semana que **esta flota fue rusa en el pasado, lo es aún en el presente y debe continuar siéndolo en el futuro.**

La disputa entre Rusia y Ucrania por el control de la flota del Mar Negro, según coinciden analistas y diplomáticos, **está poniendo en peligro la unidad de la incipiente Comunidad de Estados Independientes y justificando los temores occidentales sobre un manejo incierto de los arsenales soviéticos.**

Hoy, en el curso de las conversaciones entre los expertos, llevada a cabo en Kiev, las diferencias se traslucieron en agravios y el uso de un lenguaje lindante con el insulto, cuando el presidente ucranio, Leonid Kravchuv, acusó al líder ruso **Boris Yeltsin** y al alcalde de San Petersburgo, **Anatoli Sobchak**, de **"poseer una mentalidad imperialista y colonialista"**. Los expertos rusos contestaron con una afirmación: para ellos, la flota del Mar Negro, **que cuenta con 300 buques y unos 7.000 hombres**, "es, sin discusión, **una propiedad inalienable de la Federación Rusa"**.

En Kiev, la delegación rusa, presidida por el vicepríme... ministro **Serguei Shakrai**, discutió a puertas cerradas con los dirigentes ucranios en torno de la cuestión, mientras, en el exterior de la sede, en un estadio cercano, **una manifestación de tres mil personas**, convocadas por los nacionalistas ucranianos, gritaba cánticos contra "el imperio ruso".

Ninguna información oficial había trascendido, hasta esta noche, sobre el desarrollo de la reunión que las partes admiten que fue convocada "para tratar de dar fin a una cuestión sumamente delicada".

Por otra parte, en Moscú circularon rumores y versiones sobre un proyecto de Boris Yeltsin que prevé un comando unificado bajo control ruso, de todas las tropas ex soviéticas "mientras se definen los términos de la alianza militar de la CEI". El diario moscovita **Nezavisimaya Gazeta**, que se hizo eco de la versión, señala que la Federación Rusa "asumirá todos los derechos y compromisos de la ex URSS en relación con las fuerzas armadas ex soviéticas, incluidas las que se encuentran estacionadas fuera del territorio de la Federación Rusa".

El diario afirma que, en ... caso de que ... fue ...

01-01

9200991

Nº DOCUMENTO
TITULO RUSIA cede a UCRANIA parte de la flota del MAR NEGRO
PRO CLDAIN 1500251
FE 13/1/92
VI UNION SOVIETICA-1015
Rusia - 1022
Ucrania - 6134
FF - 1165
Rusia - 1324

Rusia cede a Ucrania parte de la flota del Mar Negro

MOSCU, 12 (Reuter, EFE, AFP, DPA y ANSA). — Rusia accedió a ceder a Ucrania el control del 30 por ciento de la flota del Mar Negro, revelaron fuentes legislativas de Kiev, en la que se considera un todavía incierto principio de acuerdo en torno a esa fuerza, considerada clave dentro del poderío militar de la ex URSS.

A pesar de la ambigüedad del comunicado oficial conjunto, y aunque los expertos señalan que el reparto de tropas y equipamientos aún está pendiente de discusiones específicas, el principio de entendimiento significa un mensaje tranquilizador para Occidente y toda la comunidad internacional, como una señal de que los diferendos dentro de la Comunidad de Estados Independientes (CEI) se dirimen por la vía del diálogo.

Después de una maratónica reunión negociadora en Kiev, que duró más de diez horas, las delegaciones de ambas repúblicas acordaron globalmente que Ucrania incorporará a sus propias fuerzas armadas aquellas fuerzas de la flota que no realicen misiones estratégicas, mientras que el resto de las naves estará bajo control del mando unificado de la CEI.

La catalogación de "estratégica", en realidad, está pendiente de homologación entre las partes: desde el lado ucraniano, el hecho de que ninguna de las naves está equipada con armas nucleares de largo alcance excluye a toda la flota de ese tipo de fuerzas.

En cambio, la cúpula militar ex soviética, alineada con las posiciones defendidas por Rusia, considera que las funciones de la flota son estratégicas por el hecho de que representan el contrapeso de la poderosa Sexta Flota norteamericana, emplazada en el mar Mediterráneo.

Legisladores ucranianos allegados a las discusiones realizadas en Kiev dijeron conocer cálculos extraoficiales según los cuales el 30 por ciento de la flota, cuyo comando central está en el puerto de Sebastopol, quedaría en manos del gobierno de Kiev.

Según datos del Instituto de Estudios Estratégicos de Londres, la flota está integrada por 45 grandes naves de superficie, 28 submarinos, más de 300 navíos pequeños y medianos, 151 aviones y 85 helicópteros. Ninguno de los buques está equipado con armamento estratégico, y solo portan misiles tácticos. Los efectivos suman unos 70.000 hombres, de los cuales alrededor del 30 por ciento son de nacionalidad ucraniana.

Dmitro Pavlichko, jefe de la comisión de asuntos exteriores del Parlamento ucraniano, dijo que "las unidades no nucleares de la flota serán propiedad de Ucrania, y su tripulación jurará lealtad" a Kiev.

Pero la repartición definitiva de buques y tropas quedó pendiente de resolución, y será el objetivo principal de las negociaciones "a nivel de expertos" que deberán comenzar en los próximos días para dirimir las "cuestiones militares y políticas", según se aclaró en el comunicado oficial conjunto.

Esa nota, difundida por la agencia TASS, constituye un típico documento diplomático, con un lenguaje lleno de definiciones vagas y ambiguas, por lo que varios analistas coincidieron en señalar que el acuerdo alcanzado en Kiev solo puede considerarse una tregua en la áspera disputa entre Ucrania y Rusia por el control de la flota comandada desde Sebastopol.

La tirantez por la cuestión militar entre Moscú y Kiev no parece haber cedido, opinan esos observadores, y las discusiones "a nivel de expertos" de las que habló el comunicado conjunto de esta madrugada pueden dejar reducido al principio de acuerdo en pura retórica.

VR
VR

01-01

9200992

DOCUMENTO
TITULO Reportaje al Pte. del Partido Democrático de Rusia, Valery Khomiakov
PROC. Clarín (150024)
FE. 14/1/92
VI. Union Sovietica - 1975 - 1035
F.P. 1164
P.P. 1344
Rusia 1010

D-7

REPORTAJE AL PRESIDENTE DEL PARTIDO DEMOCRATICO DE RUSIA

Todavía todo es endeble

MOSCU, 13 (Enviada especial). — Sin una tradición propia en la que buscar modelos, los políticos rusos ensayan desde hace unos años el juego del pluripartidismo. De las decenas de partidos constituidos más o menos formalmente, el Partido Democrático de Rusia (PDR) es hoy el que cuenta con mayor número de militantes (50.000 en toda la república) y mayor poder de convocatoria (300.000 personas).

No se consideran un partido opositor al gobierno del presidente ruso Boris Yeltsin. "Nosotros apoyamos o rechazamos medidas puntuales presentadas por el presidente, según coincidan o no con nuestra posición", explica a Clarín el presidente del comité ejecutivo del partido, Valery Khomiakov.

El PDR nació en mayo de 1990 y un año después, en el segundo congreso partidario se aprobó su plataforma. "Lo que sucede es que las cosas no pueden traducirse en términos occidentales. Nuestra falta de experiencia y la velocidad de los acontecimientos hace que, en realidad, todavía estemos determinando nuestro perfil político", recalcó Khomiakov.

—¿Cómo repercutió el golpe del 19 de agosto en la estructuración de un partido en formación?

—El putch definió dos posiciones que ya venían perfilándose dentro de las líneas demócratas: la que consideraba que había que remover al presidente y eliminar el centro y la que sostenía que para terminar con el viejo sistema no era necesario desintegrar el país. Nosotros defendíamos esta última posición, cuyo puntos básicos eran primero, la firma del Tratado de la Unión y luego, llamar a elecciones presidenciales con base pluripartidista.

—¿Qué Constitución rige en este momento?

—La de 1977. Hace tres meses que se está discutiendo el proyecto para una nueva Consitución Rusa pero no ha habido avances en ese sentido. Estamos aprendiendo las reglas de la democracia.

—¿Qué posición tomó el PDR cuando los presidentes de Rusia, Ucrania y Bielorrusia formaron la Comunidad de Estados Independientes, el pasado 8 de diciembre en Minsk?

—Nosotros no tuvimos información oficial sobre lo que estaba sucediendo en Minsk. Sabíamos en forma extraoficial que algo de esto estaba siendo planificado por los tres presidentes. Hasta el 12 de diciembre, día en que el Parlamento ruso aprobó el acuerdo, nosotros seguíamos apoyando la firma del Tratado de la Unión.

—Los desacuerdos militares y económicos parecen demostrar que la CEI es muy endeble.

Clarín EN MOSCU

—Sí, muy endeble. Hasta llegar a formar una verdadera comunidad deberá pasar todavía algún tiempo. Creo que los presidentes que firmaron el acuerdo del 8 de diciembre lograron ya sus fines personales: Boris Yeltsin destituyó a Mijail Gorbachov y el presidente ucranio, Leonid Kravchuk, se puso de acuerdo con Yeltsin con respecto a la liberalización de precios y otros puntos.

—Sin embargo, no parece que hayan acordado muchas cosas. Más bien todo lo contrario...

—Y cada vez va a haber más contradicciones. Además del conflicto por la flota del Mar Negro, van a surgir dificultades con la división del sistema energético, el de comunicación y transporte, etcétera. Pero hay algo todavía peor. Este proceso de desintegración de la URSS ya se proyectó en el interior mismo de la Federación Rusa. Los tártaros y los chechenos hoy reclaman su independencia de Rusia. No excluyo la posibilidad de que en poco tiempo se forme la República de los Urales o una nación en el noroeste encabezada por San Petersburgo. Espero que lo de Yugoslavia sirva de ejemplo

—¿Y los conflictos entre Ucrania y Rusia pueden terminar en un enfrentamiento armado?

—Creo que el mayor peligro en esas repúblicas es el estallido social en las minas, en las zonas fabriles, donde el deterioro salarial y del nivel de vida ya se está haciendo sentir.

—¿Cuál es la salida económica que propone su partido?

—Nosotros consideramos que se debía comenzar por la privatización por sectores: granjas, pequeñas empresas, es decir, no hacer reformas a nivel macroeconómico sino microeconómico. La liberación de precios con monopolio es, sencillamente, un aumento de precios encubierto. Por otra parte, nuestra defensa a la formación de una Unión se debe, justamente, a que los inversores extranjeros tienen miedo de comprometerse con un país en desintegración. Cuando usted llegó salían de acá tres empresarios alemanes. Nosotros tenemos muy buena relación con el Partido Demócrata Cristiano de Alemania, un partido que tiene influencia [illegible] mundo de los negocios.

—¿Cree [illegible] te proceso de [illegible] ción y crisis [illegible] termine en [illegible] ra?

—No. [illegible] Yeltsin se [illegible] un gobern[illegible] rio, pero [illegible] llegue a [illegible] Esperemos [illegible]

[illegible]
Copyright [illegible]

ENTR[illegible]

VR
VR

01-01

9200993.

Nº DOCUMENTO
TITULO ex Pte de Georgia regresó a su país y llamó a la guerra civil.-
PROCED. Clarín (15624)
FECHA 17/1/92.
VIA URSS (20175)
Georgia (20206)
F. Polo (11164)
6 Nzl (1302

Ex presidente de Georgia regresó a su república y llamó a la guerra civil

El Consejo Militar de Tiflis, capital de Georgia —ex república soviética—, movilizó ayer unidades armadas para evitar el posible avance de las fuerzas leales al depuesto presidente Zviad Gamsajurdia destacadas en Zugdidi, ciudad occidental distante 220 kilómetros de la capital. El derrocado presidente —aunque legítimamente elegido— regresó a la república caucásica luego de diez días de exilio forzado y lanzó un llamado a sus partidarios para que "destruyan la junta" y marchen sobre Tiflis, en lo que denominó el inicio de una "guerra civil".

MOSCU, 16 (ANSA, AP, AFP, Reuter y DPA). — El depuesto presidente de Georgia, **Zviad Gamsajurdia**, que había huido del país luego de resistir dos semanas el asedio de militares opositores, **retornó hoy del exilio y convocó a la guerra civil** contra las fuerzas que lo derrocaron el 6 de enero. A su vez, las autoridades interinas georgianas enviaron unidades armadas para bloquear el eventual avance de los partidarios de Gamsajurdia hacia la capital, Tiflis.

En una manifestación en su apoyo organizada esta mañana en Zugdidi —ciudad de la región occidental de Mengrelia, sobre el mar Negro—, Gamsajurdia llamó a todos sus seguidores a que "destruyan la junta" en el poder e instó a la población a una marcha sobre Tiflis.

Las fuerzas opositoras al nuevo gobierno habían previsto esta tarde una segunda manifestación. Con ese fin, 40 ómnibus habían sido fletados a Zugdidi desde Sujumi, capital balnearia sobre el mar Negro.

Según informó a la agencia Tass, Guiorgui Khoshtaria, miembro del Consejo Militar que tomó el poder después de la fuga del presidente, el avión que trajo a Gamsajurdia aterrizó esta mañana muy temprano en el aeropuerto de Sujumi, procedente de Erevan, Armenia. De allí, llegó en automóvil a Zugdidi, ciudad distante 220 kilómetros de la capital de Georgia y considerada "bastión político" del líder depuesto.

La convocatoria de Gamsajurdia, primer presidente georgiano elegido democráticamente por la abrumadora mayoría del 87 por ciento de los votos en mayo pasado, tuvo el apoyo de cerca de un millar de manifestantes que reclamaron hoy en Tiflis su vuelta al poder.

Mientras tanto, en la capital georgiana, **Joba Ioseliani**, uno de los líderes que comandó los grupos armados que depusieron al presidente el 6 de enero, dijo que ya fueron despachadas tropas para bloquear el avance de las fuerzas leales a Gamsajurdia. El Consejo Militar también exhortó mediante proclamas televisivas a las "fuerzas de la democracia" a que acudan esta tarde en respaldo de los nuevos gobernantes golpistas.

El Consejo Militar en Tiflis había manifestado que cederá el poder gradualmente a un gobierno provisorio civil, encabezado por **Tenguiz Sigua**, hasta que se realicen nuevas elecciones probablemente para abril de este año. Sin embargo, el Parlamento de Tiflis aún no logró quórum para efectuar la convocatoria debido a la deserción de los diputados adeptos a Gamsajurdia.

El enfrentamiento militar, que reactualiza la lucha interrumpida hace diez días, junto a los conflictos étnicos latentes amenazan con dividir a Georgia. Asimismo han existido crecientes señales de tensión en la región occidental, donde fueron cortadas las conexiones ferroviarias con la capital durante varios días por parte de los simpatizantes de Gamsajurdia.

Los choques armados entre fuerzas leales y opositoras a Zviad Gamsajurdia comenzaron el 22 de diciembre y dejaron, según distintas fuentes, entre más de 100 muertos y medio millar de heridos. Tras dos semanas, Gamsajurdia tuvo que resignar el poder luego de la violenta ofensiva final del 6 de enero por parte de las fuerzas rebeldes. Al huir del país hacia Armenia, los militares rebeldes establecieron un gobierno interino con la promesa de llamar a nuevas elecciones democráticas. Sus opositores políticos, incluidos dirigentes militares, acusaron al derrocado presidente de abuso de poder y de poner freno a las reformas constitucionales, otorgando el gobierno provisorio al ex premier, Tenguiz Sigua.

Zviad Gamsajurdia, ex presidente
nia: convocó a la guerra civ

poder para Bagbas

ENTRADA UR
NR

9200994

Nº DOCUMENTO
TITULO Ucrania rechaza exigencia militar de un mando unificado.
PROCE
FE
VI

Clarín (150024)
19/1/91
URSS (10175)
Ucrania (07324)
F. Militar (1163)

Ucrania rechaza la exigen militar de un mando unifica

D-1

MOSCU, 18 (EFE, AFP y por **Michael Dobbs, de The Washington Post**, y **Carey Goldberg, de Los Angeles Times**, especial para **Clarín**). — El presidente de Ucrania, **Leonid Kravchuk, negó hoy la legitimidad de la Asamblea Militar** que congregó ayer en Moscú a más de 5.000 oficiales del ejército de la desaparecida Unión Soviética, informó hoy la agencia independiente Interfax.

"No se sabe a quién representan ni quién los eligió", dijo Kravchuk en Kiev, acerca de los numerosos delegados militares que ayer emitieron una resolución advirtiendo de las **"trágicas consecuencias"** que podría acarrear la división del ejército de la ex URSS.

La resolución afirma que el ejército "no quiere ni puede ser dividido por culpa de las ambiciones de algunos políticos", en lo que supone un **nuevo y severo escollo en las relaciones entre los países integrantes de la Comunidad de Estados Independientes** (CEI).

La oficialidad del ejército insistió en que tanto las fuerzas estratégicas como las demás unidades militares deben tener carácter unificado, a pesar de que los acuerdos que dieron vida a la CEI señalan que deben tenerlo solo las estratégicas.

Consultado sobre la exigencia de los militares de que el presidente ucraniano asistiese a la asamblea, Kravchuk respondió que esa situación influyó en él "igual que puede influir un eclipse lunar".

De los dirigentes de la CEI, solo asistieron a la asamblea los presidentes de Rusia y Kazaj, **Boris Yeltsin y Nursultan Nazarbayev**, respectivamente.

Esta mañana, casi la totalidad de los miembros del Estado Mayor de la guarnición militar de Kiev, una de las más importantes del antiguo ejército soviético, juró "lealtad al pueblo de Ucrania".

La Asamblea Militar había pedido establecer una "moratoria" sobre las decisiones unilaterales hasta que los líderes de la CEI lleguen a un acuerdo sobre las instituciones castrenses.

Otra prueba del interés militar por la evolución política del país fue la exhortación de la asamblea a los distintos poderes a "preservar la integridad de las fronteras" por un período transitorio, es decir, hasta que se solucionen los diferendos en materia de Defensa dentro de la CEI.

En acalorados discursos o en comentarios en privado durante los cortos recreos, oficial tras oficial expresó su indignación y ansiedad ante la perspectiva de la división de las fuerzas armadas de 3,7 millones de soldados.

Para muchos, la división implicará una deshonra personal, ya que otras repúblicas podrían seguir el camino de Ucrania y apoderarse de las tropas en su territorio, expulsando a todo soldado que se rehúse a jurarle lealtad.

El almirante **Igor Kasatonov**, comandante de la flota del Mar Negro —cuya disputa se ha convertido en la "manzana de la discordia" entre Rusia y Ucrania— se perfiló ayer como uno de los defensores más elocuentes de la unidad del ejército.

"En la historia de todos los Estados, en la historia de toda civilización humana, nunca ha habido un precedente de que, junto con la propiedad, armamentos y provisiones de un ejército, sus soldados también fueron nacionalizados", dijo con amargura.

Kasatonov luego planteó el siguiente caso: "Consideren la situación de los mellizos Kochezhkov. Hijos de una madre ucraniana y padre ruso, ambos oficiales de la Armada, uno cumple sus funciones en el puerto de Baltiysk, para la flota báltica, el otro para la flota del mar Negro. Ahora, son extranjeros uno para el otro".

♦ **Una vía civilizada**

Durante la asamblea, los oficiales de grados inferiores fueron los que defendieron con más energía la idea de la unidad del ejército soviético, mientras que los altos mandos, entre ellos el comandante interino de las fuerzas armadas de la CEI, mariscal **Eugueny Shaposhnikov**, insistían en que hay que buscar "una vía civilizada" para resolver su destino.

Shaposhnikov hizo duras advertencias respecto del futuro de la CEI si la cuestión militar no es resuelta en el corto plazo. El alto jefe militar opinó que las fuerzas armadas "son nuestra última barrera contra la desintegración".

Un oficial provocó estupefacción al pedir la destitución de Shaposhnikov, acusándolo de "no estar de nuestro lado". Ante esto, el mariscal anunció que renunciaba y se marchó furioso de la conferencia. Finalmente, fue persuadido de volver, y un voto mayoritario lo confirmó en su cargo.

"¿Qué quieren que haga, que agarre un tanque y marche sobre Moscú?", preguntó el es[illegible] exasperado, y [illegible] querría que el ej[illegible] callado, pero que d[illegible] realidades pol[illegible]".

También Yelts[illegible] so "la entrada del [illegible] político" y le pid[illegible] civil".

Varios generales [illegible] unidad de las fu[illegible] de mantener [illegible] resoluciones vol[illegible] cuentas, de las r[illegible] supuesto, el rec[illegible] chos del ejército.

SOR
SJR

9200995.

Nº DOCUMENTO
TITULO Insertidumbre en el Ejercito Rojo de la ex U.R.S.S.
PROCESO La Republica (1700 23)
FECHA 20/1/92.
VIDEO URSS (1005)
Ejercito (1163)
FM (13065)

Tres millones de soldados y cientos de miles de oficiales viven en la incertidumbre

El Ejército Rojo con bandera pero sin país

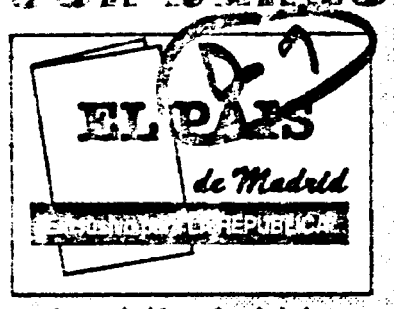

■ Más de tres millones de soldados y varios cientos de miles de oficiales sirven en estos momentos bajo una bandera que no representa a ningún país. La enseña roja de la desaparecida Unión Soviética fue arriada del Kremlin, pero sigue ondeando (fundamentalmente porque nadie sabe por cual otra sustituirla) en cientos de buques, aviones de combate e instalaciones militares repartidas por lo que ya son 15 países diferentes. Por ahora, los oficiales de ese Ejército aún poderoso parecen menos preocupados por los colores de las banderas a las que juraron fidelidad que por las condiciones de vida que les ofrezcan sus nuevos dirigentes.

En teoría, la Comunidad de Estados Independientes (CEI), que ha sustituido parcialmente a la URSS y que integra a 11 de esas 15 nuevas repúblicas, debería proporcionar el marco para mantener unido al Ejército, al menos durante el tiempo necesario (dos o tres años, según los expertos) para proceder a un desmembramiento ordenado. Así se acordó en la cumbre celebrada en Minsk, pero sólo dos días después se supo que únicamente cinco repúblicas están dispuestas a ello: Rusia, Kazajstán, Armenia, Tayikistán y Kirguizistán.

El comandante en jefe de todo el Ejército, el general Yevgueni Shaposnikov, demostró sus templados nervios de ex piloto de combate cuando admitió sin pestañear la siguiente pregunta de un periodista ruso: "¿Cómo piensa realizar la entrega de las Fuerzas Armadas?" (en los otros seis casos). Con calma, aseguró que ya se ha creado un comité coordinador encabezado por el general Piankov, que ha empezado a negociar con Ucrania, y que en los próximos dos meses existirá un plan para "la entrega" de las unidades convencionales instaladas en cada república.

"Me asombro cuando oigo que el Ejército está poniendo en peligro a la CEI. Es justo al revés: la no existencia de una auténtica CEI es la que provocará la desaparición del Ejército Rojo", asegura un general que tuvo un cargo en el Estado Mayor conjunto. En la práctica, la CEI es una entelequia sin personalidad jurídica ni reconocimiento internacional, que no existe más que en el vocabulario político y por la que los ciudadanos ex soviéticos no muestran el menor interés. Como escribía ayer el comentarista militar de Pravda, coronel Vasili Lacanhev: "CEI no es nombre para una gran potencia, en todo caso es un apodo".

Puesto que la recién nacida comunidad no parece capaz de orientar el proceso de repartición de las Fuerzas Armadas, el mecanismo por el que se decidirá el futuro del Ejército Rojo se limita a una pulsesada entre Rusia y Ucrania; según los últimos datos facilitados por los dirigentes militares, el 80% de la oficialidad tiene una de esas dos nacionalidades.

Pase lo que pase, Rusia seguirá siendo la gran potencia militar de la zona. La duda es si Ucrania, con 53 millones de habitantes, miles de quilómetros de costa y cierto potencial económico, conseguirá también poner en marcha un gran Ejército.

La fórmula diseñada por el presidente ucranio, Leonid Kravchuk, es endiabladamente complicada, aunque, según él, muy fácil de poner en práctica. "Todas las fuerzas convencionales instaladas en territorio ucranio estarán completa y totalmente subordinadas al presidente de Ucrania, que es su comandante en jefe", aseguró en una reciente entrevista. "No nos importa la composición étnica de los oficiales, siempre que juren lealtad. No intentaremos que se marchen los oficiales rusos ni pretenderemos atraer a los oficiales ucranios destinados en otros estados de la Comunidad", añadió.

El Ejército Rojo cuenta con 165.000 oficiales ucranios, de los que sólo 60.000 prestan servicio en su propio país, mientras que de los más de 200.000 oficiales rusos, 75.000 están destinados en Ucrania. Los rusos suponen la mayoría de la oficialidad destinada en la enorme Federación que preside Boris Yeltsin, pero no pasan del 61%. Quiere decirse que el otro 40% es en su mayoría ucranio, con incrustaciones de kazajos, bielorrusos, caucásicos y de nacionalidades asiáticas.

Los oficiales rusos suponen también el 50% de los mandos militares de Kazajstán, el 52% en Kirguizistán, el 43% en Turkmenistán, el 41% en Azerbaiyán y el 32% en Armenia. Suponiendo que la fórmula de Kravchuk funcionara en todas partes, oficiales rusos y ucranios mandarían tanto en buena parte de las Fuerzas Armadas de Azerbaiyán como en las de Armenia, dos repúblicas que mantienen reinvidicaciones territoriales y sufren enfrentamientos violentos. "Si Armenia tiene un ejército y Azerbaiyán otro, habrá, sin lugar a dudas, una guerra en el Cáucaso", advierte el profesor universitario Soltan Dzarasov.

La posibilidad de volver a distribuir a los oficiales según su nacionalidad es igualmente complicada: las repúblicas asiáticas no tienen suficientes efectivos ni para defender sus fronteras exteriores, y además se producirían multitud de agravios comparativos, puesto que pasarían a recibir sueldos diferentes. Peor todavía, nadie garantizaría sus pensiones.

Así las cosas, todo el Ejército contempla inquieto la pulsesada de Rusia y Ucrania. El primer encontronazo se ha producido a propósito de la flota del Mar Negro. No es la más importante de la Armada (las principales son las del Norte y la del Pacífico, ambas en territorio ruso), pero tiene suficiente entidad como para sentar un valioso precedente, en un sentido o en otro. Especialmente porque existe otra flota de características parecidas en el mar Caspio, ésta competencia de Azerbaiyán.

El presidente ucranio afirma que, puesto que los buques no están dotados de armamento nuclear, deben pasar bajo su mando y su bandera. El general Shaposhnikov está dispuesto a ceder algunos barcos, pero estima que el grueso debe seguir bajo el mando de la CEI, es la práctica bajo el mando ruso, porque cumple funciones "estratégicas". De hecho, esta flota suele estar encargada de patrullar por el Mediterráneo y vigilar a la VI Flota norteamericana. Por el momento, Shaposhnikov ha conseguido parar la entrega, pero todo dependerá probablemente de la capacidad que tenga Ucrania para ofrecer a los oficiales alicientes y seguridades económicas.

Resulta casi asombrosa la calma con la que el Ejército Rojo contempla hasta ahora este panorama. "Los incidentes son mínimos", explica el capitán de fragata Mariuska, de origen ucranio, pero destinado en Moscú. "El problema es que esta situación no puede prolongarse indefinidamente. Alguien tiene que ofrecernos un futuro". Personalmente, le resulta indiferente formar parte de un Ejército ucraniano o de uno ruso. Lo que exige es sueldos y pensiones iguales y mantener su nivel de vida.

Por el momento, los militares soportan con resignación penurias como la falta de vivienda y alimentos, la incertidumbre y la pérdida de prestigio social. Algunos intentan aliviar su penuria vendiendo las armas a su alcance. El diario oficial del Ejército ha denunciado la desaparición de 15.000 pistolas y 700 subfusiles en el Cáucaso y la agencia TASS ha informado que se ignora el paradero de un número sin determinar de cohetes no nucleares de la base de Tbilisi, en la que se encuentran hacinados los helicópteros repatriados hace 18 meses de Checoslovaquia.

Copyright EP
El País News Service Inc.
all rights reserved

VR
VR

9200996.

Nº DOCUMENTO
TITULO Ucrania podría separarse de la CEI.
PROCEDE Clarín (150024)
FE 21/1/92
VI URSS - 1045
UCRANIA - 67324
F.P. 1162

Ucrania podría separarse de la Com

MOSCU, 20 (EFE, Reuter, AFP y DPA). — El presidente ucraniano, **Leonid Kravchuk**, dijo hoy que su república se reserva el derecho de considerar **un posible abandono de la Comunidad de Estados Independientes** (CEI) si no estuviera de acuerdo con su dirección y sus políticas. Las declaraciones del mandatario de Ucrania se inscriben en la disputa que mantiene con **Rusia** por la flota ex soviética del **Mar Negro**: "Si tenemos algo que objetar, tendremos que abordar la cuestión de dejar la CEI", agregó.

Sin embargo, Kravchuk y su ministro de Relaciones Exteriores, **Anatoli Zlenko**, "declararon firmemente que Ucrania pretendía solucionar los diferendos y malentendidos por la vía de las negociaciones", aludiendo a posibles divergencias en el seno de la CEI, indicó a la agencia TASS el ministro británico de Relaciones Exteriores, **Douglas Hurd**, luego de la reunión que mantuvo ayer en Kiev con el presidente de la república.

La península de **Crimea**, que perteneció a Rusia hasta 1954, cuando el entonces presidente **Nikita Kruschev** se la "regaló" a Ucrania, puede convertirse en un nuevo flanco de disputa entre el gobierno ucraniano y el ruso. Rusia tiene que Yeltsin pueda aprovechar el movimiento separatista de Crimea, que rechaza la anexión de la península a Kiev, para poder quedarse con la flota del Mar Negro, informaron fuentes del gobierno ucraniano.

Un funcionario de alto nivel, que pidió el anonimato, afirmó que los rusos parecen haber "abandonado el principio de inviolabilidad de las fronteras actuales", que se convirtió en uno de los pilares fundacionales de la CEI. De este modo, Rusia estaría dispuesta a reconocer la soberanía sobre Crimea y el control de sus puertos.

Durante una conferencia de prensa ofrecida en la capital ucraniana, antes de partir a Moscú en donde hoy se reunió con Boris Yeltsin, Hurd dijo que estaba "satisfecho por el en-

ENT Y.R.

01 01

9200997

DOCUMENTO
TITULO Rusia reduce gastos militares
PROCEDE AF (150029)
FE
VI
URSS - 10775
Rusia 10220
F.M. 11163
Presupuesto (11332)
F. económico (11161)
Rel económico (11342)

Moscú: drástico recorte militar

Moscú (Reuter, UPI, DPA, EFE) — El gobierno ruso del presidente **Boris Yeltsin** se propone aplicar **recortes draconianos en los gastos militares** de este año como parte de su programa de reformas económicas, aunque también vaticinó una drástica caída en la producción industrial.

Según documentos oficiales, el ambicioso programa de recortes en los gastos del Estado que apunta a **eliminar el creciente déficit presupuestario** prevé la reducción de las compras de armas **a una octava parte del nivel que se contabilizó el año anterior**.

La adquisición de pertrechos bélicos insumió **la quinta parte de las inversiones que hizo el gobierno ruso en 1991.**

Los documentos formaban parte de un paquete sometido a la aprobación del Parlamento ruso, cuyo principal objetivo es salvar la economía del colapso total mientras avanza hacia la instauración de la economía de mercado.

ENTRADO VR VR

01-01

9200998.

I: Situación en la Península de Crimea.
Pl: la Rep. (150023
F: 24/4/92
Vl: URSS - 10178
Ucrania 673211
Fed. Rusa (10220)
F. Pol (11164)

Stalin había eliminado su autonomía en 1945

Una iniciativa de Jruschov

Moscú (AFP)

■ La península de Crimea, cuya acta de atribución a Ucrania quieren revisar los diputados rusos, fue incorporada a la ex república soviética en 1954, a iniciativa de Khruschev, nueve años después de que Stalin eliminó su estatuto de autonomía.

Crimea, que durante largo tiempo fue sinónimo de vacaciones para el pueblo ruso, así como para la Nomenklatura soviética, sobre todo, debido al balneario de Yalta, tiene una superficie de 27.000 Km2 y 2,5 millones de habitantes.

La península se extiende en el Mar Negro y su parte oriental cierra el Mar de Azov.

Depende económicamente de Ucrania, de la cual recibe anualmente agua, por un valor de 2.000 millones de dólares, así como la totalidad de su carbón, 90% de su electricidad y más de la mitad de sus productos petroleros.

Durante un referéndum efectuado el 1o. de diciembre pasado en Ucrania, más del 54% de los habitantes de Crimea (de los cuales 90% hablan ruso) votaron a favor de la independencia de Ucrania.

En Sebastopol, uno de los puertos principales de la ex flota soviética, se decidió la guerra de Crimea (1854 - 1855), tomada en setiembre de 1855 por los turcos, luego de un bloqueo de 350 días.

En Sebastopol se encuentran también los astilleros navales Nikolaev, los más importantes de la ex Unión Soviética, especializados en la construcción de buques de guerra.

En 1945, Stalin suprimió el Estatuto de Autonomía de Crimea, ordenando la deportación masiva de los tártaros de la región (Crimea era uno de los tres centros poblados por esta etnia), acusados de haber respaldado a los nazis durante la Segunda Guerra Mundial.

UR.
UR

9200999

Nº DOCUMENTO Situación en
TÍTULO la CEI, 0 un mes del final de la URSS.
PROC El País (15000?)
FE 25/1/92
VI URSS. 10175
FP. - 11164
G.V. - 11302
RB - 11555

A un mes de la Muerte de URSS, ¿en Realidad Existe Comunidad de Estados Independientes?

MOSCU, 24 (EFE). – Un mes después de la desaparición de la Unión Soviética lo único que cabe preguntarse sobre su supuesta sucesora, la Comunidad de Estados Independientes (CEI), es si está todavía agonizante, ya ha parecido, o si nunca existió porque en realidad nació muerta.

Desde que la bandera roja con la hoz y el martillo fue arriada del Kremlin la noche del pasado 25 de diciembre, los quince países que antes componían la URSS, lejos de lograr la convivencia, tiran cada vez con más fuerza en sentidos distintos a la vez que se hunden en disputas internas.

En el último mes se ha presenciado, como ejemplos, el derrocamiento por la fuerza de las armas del Presidente de una de las repúblicas, Georgia, la continuación del derramamiento de sangre en algunas de las zonas más conflictivas, Nagorno Karabaj, Osetia del Sur, y un agudo enfrentamiento entre los dos países más importantes, Rusia y Ucrania.

Si bien la creación de la CEI, con un nuevo acrónimo para sustituir al del a URSS, ayudó a suavizar la preocupación de Occidente ante la desunión de un superpoder conocido y estable, el alivio ha demostrado ser ilusorio.

De entrada, la CEI prometió implementar cuatro principios que responderían bien a los criterios de Occidente: una política exterior "coordinada", un mando militar unido, al menos para las fuerzas estratégicas, la aceptación de las fronteras existentes, y la conservación de un espacio económico común con el rublo como divisa única.

El pasado 21 de diciembre en Alma Ata, capital de Kazajistán, los líderes de once de las quince repúblicas que formaron la URSS se reunieron para discutir el asunto (las tres repúblicas bálticas desatendieron las invitaciones a esta cita y Georgia fue excluida).

En el tratado que firmaron en Alma Ata, los participantes asumieron todos estos planteamientos para la convivencia, hecho que se estimó muy alentador para la estabilidad de la zona.

Sólo un mes después, sin embargo, todo y cada uno de estos cuatro principios han sido repudiados, implícita o explícitamente.

Lo más grave, quizás, sea la cuestión de las fronteras, ya que la complicadísima historia de esta zona, la rapidez de la disolución territorial y habitada por gobiernos de signos distintos, crean posibilidades ilimitadas para reivindicaciones territoriales que pueden provocar guerras.

A pesar del evidente peligro que se corre a la hora de abrir esta "caja de pandora", el Parlamento ruso acordó el jueves, reconsiderar la "legitimidad" de la incorporación a Ucrania de Crimea, región que cuenta con una mayoría de población rusa y un movimiento separatista antiucraniano.

El ministro ucraniano de Asuntos Exteriores, Anatoli Zlenko, respondió que su país "rechaza cualquier reclamación territorial de cualquier Estado".

Puede que la decisión del Parlamento ruso sólo tenga el objeto de presionar a Ucrania para que abandone su reivindicación sobre una parte de la flota del mar Negro, que se considera una fuerza estratégica, pero aun así abre el camino a un potencial conflicto entre dos potencias nucleares.

Ucrania, al igual que Moldavia, Azerbaiyán y Bielorrusia, está formando unas Fuerzas Armadas propias a base de las unidades militares ya existentes en sus respectivos territorios, mientras que Rusia sigue controlando el resto del Ejército de la antigua URSS.

Las políticas exteriores de los países miembros de la CEI también han mostrado divergencias.

Por citar un solo ejemplo, Azerbaiyán, Estado musulmán que está enfrentado con su vecino cristiano, Armenia, sobre el enclave de etnia armenia de Nagorno Karabaj, está estrechando sus vínculos con sus correligionarios en Turquía e Irán.

Si el fundamento de toda la política es económico, aquí también se han sembrado las semillas de la discordia.

Ante el carácter unilateral del Gobierno ruso para la realización de sus reformas económicas, Ucrania, Bielorrusia y Moldavia han contemplado el proceso de crear monedas propias y de restringir el comercio con otras repúblicas.

Las iniciales CEI, pues, si[gnifican] una sola de conciso y por tanto cómodo término geográfico, como puede ser, como ejem-

UR
UK -

01-01 9201000

DOCUMENTO

TITULO: Tensión entre Ucrania y Rusia por la península de Crimea.-

PROCEDENCIA: Clarín (1500-24)

FECHA: 25/1/92

VINCULO: URSS (10175)
Ucrania (67324)
Federación Rusa (10220)
F. Político (11164)

Crimea se convierte en otro fo[illegible] de tensión entre Ucrania y R[illegible]

El canciller de Ucrania, Anatoli Zlenko, advirtió ayer viernes que su país rechaza todo reclamo territorial de cualquier estado, en clara alusión a la disputa que mantiene con Rusia sobre la península de Crimea. El Parlamento ruso exhortó, a su vez, al gobierno ucraniano a que reconozca que la flota del Mar Negro debe formar parte de la Comunidad de Estados Independientes (CEI) y cuestionó la legalidad de la anexión de Crimea por parte de Ucrania en 1954.

Agencia AP

MOSCU, 24 (EFE, AP y por Jan Krauze, de Le Monde, especial para Clarín). — En una resolución aprobada hoy, el Parlamento de Rusia cuestionó la transferencia de la península de Crimea a Ucrania en 1954. Esta decisión profundiza la disputa entre ambas repúblicas por el control de la flota del Mar Negro.

En otra resolución, el Parlamento ruso exhortó a Ucrania a que reconozca que la flota debe ser parte de la Comunidad de Estados Independientes (CEI).

La medida, aprobada por 166 votos a favor y solo 15 en contra, solicita a una comisión especial analizar —en un plazo no mayor de dos semanas— la constitucionalidad de la transferencia realizada el 19 de febrero de 1954 por el entonces gobernante soviético, Nikita Kruschev. "Desde que Rusia y Ucrania comenzaron a disputarse con fervor la flota del Mar Negro, no quedaban dudas de que el problema de Crimea, tarde o temprano, sería el primero de los posibles conflictos territoriales entre los dos estados", dijo hoy el diario Nezavisimaya Gazeta.

"Los regalos que hacía Kruschev en su 'dacha' (casa de campo) de las afueras de Moscú, no pueden ser la base de las obligaciones de Rusia", señaló el diputado Serguei Barburin en referencia al traspaso que hizo el entonces jefe del [illegible] Kiev, para conmemorar los 300 años de unificación de las dos repúblicas.

Vladimir Shkilpenkov, vocero del presidente ucraniano Leonid Kravchuk, indicó que la resolución de anexión de Crimea, una región de 25.000 kilómetros cuadrados y 2 millones y medio de habitantes en su mayoría rusos, "fue adoptada por el Parlamento ruso de entonces", luego por el de Ucrania y finalmente por el de la Unión Soviética. "Parece poco probable que esa resolución fuese inconstitucional, pero si el Soviet Supremo decide que es así, entonces el tema será también analizado por Ucrania", añadió el vocero.

Pese a que la disputa por el control de la flota parecía bajar de tono tras la decisión de crear u[illegible] parta esa parte [illegible] guerra de la ex [illegible] claraciones de[illegible] Yeltsin, en el [illegible] Mar Negro "h[illegible] volvieron a [illegible] entre los esta[illegible] débil CEI.

El intento de [illegible] los parlament[illegible] ruso de Relac[illegible] [illegible], al [illegible] [illegible] [illegible] [illegible] la, quien [illegible] [illegible] dida.

El [illegible] Exteriores, [illegible] que su país [illegible] [illegible]

Un [illegible] [illegible] dad de las [illegible] [illegible]

[illegible] control de [illegible] tamente. [illegible] lorruso dijo [illegible] porque no h[illegible] tivos para el c[illegible]

VR

92-01001.

Kazajstán no [illegible] cederá sus [illegible]

26 [illegible]

[illegible]

Material (11331)

Kazaj no cede sus arsenales nucle

El gobierno ruso anunció ayer, sábado, que en el primer trimestre de este año habrá en la república unos ocho millones de desocupados, la inflación será del 400 por ciento —fuentes industriales aseguran que ascenderá al mil por ciento— y la producción agrícola, industrial y energética experimentará un fuerte retroceso que obligará a incrementar las exportaciones. El presidente de Kazaj, Nursultan Nazarbayev, negó que las armas nucleares de la ex URSS que están en territorio kazajo serán transferidas a Rusia para su destrucción.

Duro rechazo a presiones de Moscú para destruir armas atómicas

MOSCU, 25 (ANSA). — Luego de la polémica, aún no resuelta, entre **Rusia** y **Ucrania** sobre el control de la flota del Mar Negro, las disputas militares entre las repúblicas de la **Comunidad de Estados Independientes (CEI)** involucran ahora también a **Kazaj**.

Nursultan Nazarbayev, presidente de esta república centroasiática, declaró ayer que se opone a la transferencia a Rusia de las armas nucleares estratégicas ex soviéticas que se encuentran en su territorio. En una conferencia de prensa conjunta con el canciller francés, **Roland Dumas**, que se encuentra hoy en Alma Ata en el marco de una gira por las "capitales nucleares" de la CEI, Nazarbayev expresó **un claro desacuerdo con Moscú acerca de las modalidades del desmantelamiento del arsenal nuclear ex soviético**.

"Estamos dispuestos a adherir a los tratados internacionales sobre la reducción de las armas estratégicas y respetaremos los acuerdos ya firmados, pero no puedo decir cuánto tiempo será necesario para lograrlo", afirmó el presidente de Kazaj.

El comandante en jefe de las FF.AA. de la CEI, mariscal **Evgueni Shaposhnikov**, dijo ayer en Moscú que las armas nucleares estratégicas estacionadas en Kazaj serán transferidas a Rusia antes de 1994, para luego ser destruidas.

Mientras tanto, el mando militar de la CEI aún no ha logrado definir un acuerdo sobre la cuestión del control de la armada ex soviética del Mar Negro.

El general **Boris Piankov**, vicecomandante en jefe de las FF.AA., declaró hoy en la capital rusa que "el mando de las fuerzas navales comunitarias está dispuesto a transferir a Ucrania las unidades navales necesarias para la defensa de las costas de la república, pero al mismo tiempo estima que la flota del Mar Negro debe integrar las fuerzas comunitarias".

El gobierno de Kiev sostiene que, dado que Ucrania quiere renunciar a las armas nucleares, las unidades navales ex soviéticas estacionadas en sus puertos deben pasar bajo su control una vez que haya concluído su desarme atómico.

"Ucrania no necesita fuerzas [illegible] sino solamente las unidades [illegible] dijo ayer el general [illegible] niano de Defensa.

El general Piankov aborda [illegible] la transferencia de las armas [illegible] tran en Ucrania.

Según el [illegible] eliminar las armas tácticas [illegible] las estratégicas antes de 1994.

"Esto pone al mando militar [illegible] ción muy difícil, dado que la [illegible] dad tan grande de armas conflictivas [illegible] Piankov.

En cuanto a las fuerzas [illegible] ha sido definido: las unidades [illegible] la artillería y el cuerpo de [illegible] siones con armas químicas, [illegible] autoridades ucranianas.

Existen aún desacuerdos [illegible] agregó Piankov, que aún [illegible] ción de [illegible]

ENTR... VC VR

9201002

Primera etapa de la reforma en Rusia habrá unos 8 millones de desocupados

MOSCU, 25 (AFP, ANSA, EFE y Reuter). — El gobierno de la Federación Rusa reconoció hoy que en el primer trimestre de 1992 habrá en esa república entre siete y ocho millones de nuevos desempleados, que la inflación en ese período será de un 400 por ciento y que se registrará una abrupta caída de la producción agrícola.

Según dos de los principales ex colaboradores de Mijaíl Gorbachov, Alexander Yakovlev y Nikolai Petrakov, la catastrófica situación económica representa una amenaza grave para la continuidad del proceso democrático.

Petrakov, un académico y economista, sostuvo que el consejo de ministros que encabeza el presidente ruso Boris Yeltsin, debe ser sometido al "control de la opinión pública democrática" y agregó que esto se debe a que el Parlamento no cumple adecuadamente su función de servir de contrapeso al Ejecutivo.

El viceprimer ministro ruso, Yegor Gaidar, quien tiene a su cargo la cartera de Economía, precisó que las autoridades de Rusia aguardan que la inflación entre enero y el 31 de marzo sea de 400 por ciento. Fuentes vinculadas a la industria y el comercio consideran que ese cálculo es erróneo y que el alza de precios alcanzaría el 1.000 por ciento.

El viceministro de Trabajo y Empleo, Fiodor Prepulov, anunció ese mismo día que en setiembre habrá entre ocho y nueve millones de desempleados, lo que equivale a un 12 por ciento de la población económicamente activa. Hasta el 1 de enero, la cifra oficial de desocupados había sido de 60 mil.

El Kremlin destacó que la producción agrícola correspondiente a 1991 constituyó un fracaso. La cosecha de cereales retrocedió un 24 por ciento en relación con la del año precedente y la producción total de alimentos fue un nueve por ciento menor.

Esto obligará a Rusia a importar diez millones de toneladas de trigo antes del 31 de marzo, tal como lo anticipó el jueves el viceprimer ministro ruso, Guennadi Burbulis. El abastecimiento de combustible también se vio severamente resentido por lo que el mayor productor mundial de petróleo tendría que adquirir crudo en el exterior a partir de junio.

También cayó el producto industrial, que bajó un seis por ciento. En conjunto, el Producto Bruto Interno se retrotrajo un nueve por ciento en un plazo de 12 meses.

♦ **El rublo**

El Parlamento ruso, alarmado por las cifras presentados por Gaidar, aprobó ayer medidas de austeridad reclamadas por Occidente con el fin de reducir el déficit de presupuesto de la Federación, que asciende al 20 por ciento del PBI de ésta.

Gaidar aseguró a los legisladores que la reducción del gasto, que agudizaría las tensiones sociales luego de los drásticos aumentos de precios de este mes, es esencial para lograr la confianza de los potenciales inversionistas.

Por su parte Petrakov, quien dirige el Instituto para los Problemas del Mercado, replicó al viceprimer ministro que "el gobierno intenta convencernos de que hay que esperar dos o tres semanas para que la producción empiece a desarrollarse". El economista agregó que "nos armamos de paciencia, pero vemos que el rublo sigue hundiéndose".

El Banco de Rusia desmintió el jueves que sea inminente una reforma monetaria. Las versiones en ese sentido llevan al pueblo a deshacerse de sus reservas monetarias líquidas a fin de comprar bienes durables.

Cuando se liquidó el banco estatal de la desaparecida Unión Soviética, la Federación tomó a su cargo la emisión de dinero, transformándose en el cajero de todas las repúblicas de la ex URSS.

"Mi opinión es que el rublo se derrumbará y su fracaso total es cuestión de meses, porque la dirección rusa no logró calcular en qué nivel se propone estabilizarlo", manifestó Petrakov.

El economista explicó que Moscú abastece ahora de dinero a 14 estados independientes. "En las condiciones del diluvio de rublos que inundarán el territorio ruso desde Ucrania y Bielorrusia no puede confiarse en que el sistema monetario se estabilice".

"Semejante situación entraña el peligro de una guerra económica", dijo el académico, quien propuso "elaborar un esquema de divisas nacionales".

Por su parte, Yakovlev indicó que "la crítica situación actual sólo podrá evolucionar favorablemente si en el mercado aparecen no sólo comestibles y productos industriales, sino además viviendas, tierra, capitales y, en general, medios de producción".

9201003

SECRETO

M. D. N.
D. G. I. D.
DEPARTAMENTO I.
C. MONTEVIDEO
031000/FEB/1992
(FE)

COPIA N°. 5

PEDIDO DE INFORMACION Nro.002 /92

I - **FECHA ANTES DE LA CUAL SE NECESITA LA INFORMACION:**

URGENTE

II - **INFORMACION EXISTENTE:**

A - **T E X T O:**

- Se adjunta.-

III - **INFORMACION SOLICITADA:**

- Información acorde a trámite adjunto.-

IV - **DISTRIBUCION:**

O R I G I N A L : ARCHIVO DEPARTAMENTO I /D.G.I.D.

C O P I A 1 : SR. JEFE DEL DPTO. II(INF) E.M.E.

C O P I A 2 : SR.JEFE DE SECRETARIA DE INTELIGENCIA DEL C.G.A.

C O P I A 3 : SR.DIRECTOR DEL SERVICIO DE INFORMACION DE LA FUERZA AEREA.

C O P I A 4 : SR. 2do.COMANDANTE DE LA D.E. I.

C O P I A 5 : SR.DIRECTOR DE LA D.N.I.I.

FECHA 20/X/92 INICIAL
Procesado a Sistema DPX
OBSERVACIONES

EL SUB DIRECTOR INTERIOR DE LA D. G. I. D.

Coronel Victorino Vazquez

SECRETO

MINISTERIO DE DEFENSA NACIONAL
Dirección General de Información de Defensa
DEPARTAMENTO I
Fecha de Entrada 07 MAYO 1992
Pase a Archivo
Nº de Orden 9201005

001/4

- GIORDANO MARTINEZ Mary Elizabeth
  C.I. 2.020.341-6
  C.C. BRA 36559

- GIORDANO MAIDANA Rafael.
  C.I. 1.129.338-1
  C.C. BRA 17761

- MARTINEZ BRIANO Lilian Rosa
  C.I. 1.642.800-0
  C.C. BRA 17459

- GIORDANO MARTINEZ Gustavo Fabian
  C.I. 2.020.338

- BRIANO LUZARDO María Margarita

- HERNANDEZ OLIVERA Wilson Mario
  C.I. 1.379.243-6
  C.C. BDA 53904

- METZGER GOMEZ Betty
  C.I. 2.762.654-4
  C.C. BDA 60.593

- METZGER MEDINA Waldemar
  C.I. 1.381.439-1
  C.C. BDA 3716

- GOMEZ TECHERA Nelly Derma
  C.I. 3.272.434-7
  C.C. B.O.B. 34.643

- METZGER GOMEZ Daniel Waldemar
  F/N 21.08.962

- MARTINEZ SOSA Luis Alberto
  C.I. 1.672.354-5
  C.C. GEE 1802

- LEITES DE LOS SANTOS Claudia Rosana
  C.I. 3.049.293-8
  C.C. BOA 17852

002

9201005

- DE LOS SANTOS FREITA Irma Lourdes
  C.I. 1.548.199-6
  C.C. BOBO 24.597

- DE LOS SANTOS Humberto Leonardo
  F/N 22.11.970

- LEITES DE LOS SANTOS Nancy Jacqueline
  C.I. 1.049.291-6

- LEITES DE LOS SANTOS Fanny
  C.I. 1.049.517-8

MINISTERIO DEL INTERIOR · DIRECCION NACIONAL DE INFORMACION E INTELIGENCIA · DEPARTAMENTO 3

SIN ANTECEDENTES PENALES

003

9201005

Dirección [illegible]
Fecha de Entrada: 05 5 92
Fecha [illegible]
[illegible] D? [illegible]
N°. de [illegible] 92259.

DIRECCION GENERAL DE INFORMACION DE DEFENSA
SECRETARIA
Fecha [illegible] 13-2-92
Fecha a ....
N°. de Identificación 9201005
(Para la hoja siguiente).

REFERENTE : GIORDANO MAIDANA Rafael
REGISTRADO: GIORDANO MAIDANA Rafael
DOCUMENTOS: CC BRA 17761
DOMICILIO: Sta. María 1688 en 1990
OTROS DATOS: Oriental, casado, de 48 años en 1990
ANOTACIONES: Presunto firmante del Referendum contra la Ley de Caducidad.-14/11/90: Procesado por "Tres delitos de hurto, uno de rapiña en el grado de tentativa en régimen de reiteración real".- 13/11/91: Procesado sin prisión por el delito de "Encubrimiento".-

xxxxxxxxxxxxxxxxxxxxxxxxxxxxxxxxxxxxxxxxxxxxxxxxxxxxxxxxxxxxxxxxxxxxxxxxxxx

Montevideo, Febrero 12 de 1992.-

9201005

Nº DOCUMENTO
TITULO Bielorrusia traslada a Moscu sus armas nucleares.-
PROCEDENCIA La Nación (150025)
FECHA 27/1/92
VI... URSS (10175)
Bielorrusia (10204)
Factor militar (11163)
Material (11331)

(D-1)

Bielorrusia comenzó el traslado de armas nucleares

Conflictos mientras Bielorrusia iniciaba el traslado a Moscú de sus armas nucleares y NATO publicaba un informe sobre la situación económica de la MEI, el conflicto armenio-azerí tendía a agravarse con nuevos combates.

MOSCU, 26 (ANSA). – Bielorrusi[a] trasladó una primera partida d[e] armas nucleares tácticas a la Federa- ción Rusa, donde serán destruidas se- gún los acuerdos concluidos por l[a] MEI, se anunció oficialmente e[n] Minsk.

Hoy, en tanto, se reunieron e[n] Minsk el canciller francés Rolan[d] Dumas, que concluye una gira p[or] las cuatro repúblicas ex soviétic[as] que cuentan con armamento nuclea[r] (Rusia, Ucrania, Kazajistán y Biel[o]rrusia), y el ministro de Defensa bie- lorruso, Piotr Chaus.

Dumas y Chaus conversaron sobre los problemas militares, en particular sobre el futuro de las armas nucleares estacionadas en Bielorrusia y acerca de la reconversión con objetivos civiles de la industria bélica local.

VR
VR

01-01

9201007

SECRETO

ARCHIVO 1/16

Hoja 1 de 1
Copia Nro.
D-2/E.M./D.E.I.
MONTEVIDEO
111330/FEB/992.
CF - 82

PARTE ESPECIAL DE INFORMACION NRO.201/D-2/992.

I . EVALUACION: A - 1

II . RESPONDE A: Información existente en este Coma[illegible] Divisionario.

III . T E X T O:

SE ADJUNTAN 15 (QUINCE) HOJAS.-

IV . ACCION TOMADA: Confección del presente PARTE.

V . DISTRIBUCION: ORIGINAL.....C.G.E.
1 COPIA.....D.G.I.D.
1 COPIA.....D-II S.S.FF.AA.
2 COPIAS.....ARCHIVO.

Por el 2do. Comandante de la D.E.I. y por su orden.

EL J.E.M.P.2DO.CTE.D.E.I.

Tte. Cnel.

CARLOS E. TANCO

DIRECCION GENERAL DE INFORMACION DE DEFENSA
Fecha 13/FEB/92
Folio
Nº 92D1008

Doc. CON PARTES ICE GIBLES

MINISTERIO DE DEFENSA NACIONAL
Dirección General [illegible] Defensa
Fecha 17 FEB 1992
Pase a ARCHIVO
Nº de Orden 201008

001/16

SECRETO

Montevideo, 11 de Febrero de 1992.-

El día 08-FEB-92 en horas de la mañana en el tramo de Cno. / Maldonado entre Carlomagno y Nápoles (2 cuadras) fueron halladas cientos de recetas del S.S.FF.AA., la mayoría de ellas con fecha 18-FEB-91, el sello de "Terminal de Computadora" y correspondientes a Personal Superior, Subalterno y familiares.-

Del lugar citado se recogieron más de un centenar de recetas (se adjuntan).-

El mismo día pero en horas de la tarde también se detectó / una veintena de similares recetas en Previsión entre Escuchas y / Cno. del Andaluz.-

Cabe agregar, a los efectos que se estimen pertinentes, que en Víctor Manuel 6131 (entre Florencia y Nápoles) a 150 metros / del lugar mencionado en primer término, vive una funcionaria del H.C.FF.AA. (posiblemente Laboratorio).-

920008

S.S.FF.AA.

CÓDIGO DEL MÉDICO

NOMBRE R. Yanez
CATEGORIA Cap. CARNÉ No. 188001
UNIDAD SALA
O POLICLÍNICA DGII

VALE POR UNA UNIDAD DE MEDICAMENTO O SIMILAR

Rp.

No. CÓDIGO FARMACIA 55077

Voltaren am.

DÍA	MES	AÑO
18	2	91

FIRMA Y CONTRAFIRMA DEL MÉDICO

VÁLIDA POR 10 DÍAS Impreso en I.E

S.S.FF.AA.

CÓDIGO DEL MÉDICO

NOMBRE O. Ferreira
CATEGORIA M. Cb. CARNÉ No. 356.436
UNIDAD SALA
O POLICLÍNICA

VALE POR UNA UNIDAD DE MEDICAMENTO O SIMILAR

Rp.

No. CÓDIGO FARMACIA 9110

PASTA AL AGUA
PLANTOCLADA

CAP. (MÉDICO) FERNANDO DELLA S...
C.I. 875 C.P.U. 29...

DÍA	MES	AÑO
18	2	91

FIRMA Y CONTRAFIRMA DEL MÉDICO

VÁLIDA POR 10 DÍAS Impreso en I.E

S.S.FF.AA.

CÓDIGO DEL MÉDICO

NOMBRE R PERERA
CATEGORIA MAY. CARNÉ No. 157406
UNIDAD SALA
O POLICLÍNICA JEFATURA

VALE POR UNA UNIDAD DE MEDICAMENTO O SIMILAR

Rp.

No. CÓDIGO FARMACIA

93325

DÍA	MES	AÑO
18	11	91

FIRMA Y CONTRAFIRMA DEL MÉDICO

VÁLIDA POR 10 DÍAS Impreso en I.E

S.S.FF.AA.

CÓDIGO DEL MÉDICO

NOMBRE Alicia Pico
CATEGORIA Aux. CARNÉ No. 109-298
UNIDAD SALA Policlínica Cardiología
O POLICLÍNICA

VALE POR UNA UNIDAD DE MEDICAMENTO O SIMILAR

Rp. 8784

Meridian
+900 comp.

No. CÓDIGO FARMACIA

El Jefe del Servicio de Cardiología
Equip. ... M.J.
Nº Méd. 12...

DÍA	MES	AÑO
18	11	91

FIRMA Y CONTRAFIRMA DEL MÉDICO

VÁLIDA POR 10 DÍAS Impreso en I.E.

S.S.FF.AA.

CÓDIGO DEL MÉDICO

NOMBRE
CATEGORIA CARNÉ No. 252671
UNIDAD SALA
O POLICLÍNICA

VALE POR UNA UNIDAD DE MEDICAMENTO O SIMILAR

No. CÓDIGO FARMACIA 94370

Alf. Méd.
Escipion Prosper

DÍA	MES	AÑO
12	2	91

FIRMA Y CONTRAFIRMA DEL MÉDICO

VÁLIDA POR 10 DÍAS

S.S.FF.AA.

CÓDIGO DEL MÉDICO

NOMBRE Luis EASTON
CATEGORIA May. CARNÉ No. 128566
UNIDAD SALA
O POLICLÍNICA

VALE POR UNA UNIDAD DE MEDICAMENTO O SIMILAR

Rp.

No. CÓDIGO FARMACIA 90142

PARTES ILEGIBLES

DÍA	MES	AÑO
8	DE	1991

FIRMA Y CONTRAFIRMA DEL MÉDICO

VÁLIDA POR 10 DÍAS Impreso en I.E

S.S.FF.AA. 9

CÓDIGO DEL MÉDICO

NOMBRE Mathías Etcheverry
CATEGORÍA Alfte CARNÉ No. 340182
UNIDAD SALA
O POLICLÍNICA

VALE POR UNA UNIDAD DE MEDICAMENTO O SIMILAR

Rp.

No. CÓDIGO FARMACIA 52354

DÍA	MES	AÑO
18	2	91

FIRMA Y CONTRAFIRMA DEL MÉDICO

VÁLIDA POR 10 DÍAS

Impreso en I.E.

S.S.FF.AA.

CÓDIGO DEL MÉDICO

NOMBRE Eduardo Silvestri
CATEGORÍA Cnel CARNÉ No. 179118
UNIDAD SALA
O POLICLÍNICA

VALE POR UNA UNIDAD DE MEDICAMENTO O SIMILAR

Rp.

No. CÓDIGO FARMACIA

E. Silvestri

DÍA	MES	AÑO

FIRMA Y CONTRAFIRMA DEL MÉDICO

VÁLIDA POR 10 DÍAS

Impreso en I.E.

S.S.FF.AA.

CÓDIGO DEL MÉDICO

NOMBRE
CATEGORÍA CARNÉ No.
UNIDAD SALA
O POLICLÍNICA

VALE POR UNA UNIDAD DE MEDICAMENTO O SIMILAR

Rp.

No. CÓDIGO FARMACIA

86295

DÍA	MES	AÑO
19	2	91

FIRMA Y CONTRAFIRMA DEL MÉDICO

VÁLIDA POR 10 DÍAS

Impreso en I.E.

S.S.FF.AA.

CÓDIGO DEL MÉDICO

NOMBRE Carlos Lanzarote 314032
CATEGORÍA CARNÉ No.
UNIDAD SALA
O POLICLÍNICA

VALE POR UNA UNIDAD DE MEDICAMENTO O SIMILAR

Rp.

No. CÓDIGO FARMACIA

Optivac gran

DÍA	MES	AÑO
18	II	91

FIRMA Y CONTRAFIRMA DEL MÉDICO

VÁLIDA POR 10 DÍAS

Impreso en I.F

S.S.FF.AA.

CÓDIGO DEL MÉDICO

NOMBRE Carmen Fonseca
CATEGORÍA CARNÉ No. 207587
UNIDAD SALA
O POLICLÍNICA

VALE POR UNA UNIDAD DE MEDICAMENTO O SIMILAR

Rp.

SANITARIO

No. CÓDIGO FARMACIA

86910

TERMINAL

DÍA	MES	AÑO
18	2	91

FIRMA Y CONTRAFIRMA DEL MÉDICO

VÁLIDA POR 10 DÍAS

Impreso en I.E.

S.S.FF.AA. 7

CÓDIGO DEL MÉDICO

NOMBRE Luciano Marzucchi
CATEGORÍA CARNÉ No. 362274
UNIDAD SALA
O POLICLÍNICA

VALE POR UNA UNIDAD DE MEDICAMENTO O SIMILAR

Rp. 78880

No. CÓDIGO FARMACIA

DÍA	MES	AÑO
17	2	91

FIRMA Y CONTRAFIRMA DEL MÉDICO

VÁLIDA POR 10 DÍAS

Impreso en I.E.

PARTES ILEGIBLES

920008

S.S.FF.AA.

CÓDIGO DEL MÉDICO

NOMBRE Angela María

CATEGORÍA E/TF CARNÉ No. 553471

UNIDAD SALA

O POLICLÍNICA

VALE POR UNA UNIDAD DE MEDICAMENTO O SIMILAR

Rp.

No. CÓDIGO FARMACIA 86910

PACLAX[illegible]

DÍA	MES	AÑO
18	2	91

FIRMA Y CONTRAFIRMA DEL MÉDICO

VÁLIDA POR 10 DÍAS Impreso en I.E.

S.S.FF.AA.

CÓDIGO DEL MÉDICO

NOMBRE Luis EPSTON

CATEGORÍA DAY CARNÉ No. 126506

UNIDAD SALA

O POLICLÍNICA Policl[illegible]

VALE POR UNA UNIDAD DE MEDICAMENTO O SIMILAR

Rp. 61678

No. CÓDIGO FARMACIA

[illegible] 100

El Jefe del Servicio de [illegible]

DÍA	MES	AÑO
18 [illegible]		

FIRMA Y CONTRAFIRMA DEL MÉDICO

VÁLIDA POR 10 DÍAS Impreso en I.E.

S.S.FF.AA.

CÓDIGO DEL MÉDICO

NOMBRE Izquierdo

CATEGORÍA E/Sdo CARNÉ No.

UNIDAD SALA

O POLICLÍNICA 175.230

VALE POR UNA UNIDAD DE MEDICAMENTO O SIMILAR

Rp. 88846

No. CÓDIGO FARMACIA

[illegible]

TERMINAL COMPUTADORA

DÍA	MES	AÑO
18	2	91

FIRMA Y CONTRAFIRMA DEL MÉDICO

VÁLIDA POR 10 DÍAS Impreso en I.E.

S.S.FF.AA.

CÓDIGO DEL MÉDICO

NOMBRE Valdocco.

CATEGORÍA P. Cat. CARNÉ No. 130.495

UNIDAD SALA

O POLICLÍNICA

VALE POR UNA UNIDAD DE MEDICAMENTO O SIMILAR

Rp. 18/42

No. CÓDIGO FARMACIA

B12 1000

Tte. 2º MED. M. VEGA C.J.P. 31695

TERMINAL COMPUTADORA

DÍA	MES	AÑO
18	2	91

FIRMA Y CONTRAFIRMA DEL MÉDICO

VÁLIDA POR 10 DÍAS Impreso en I.E.

S.S.FF.AA.

CÓDIGO DEL MÉDICO

NOMBRE Marcela García

CATEGORÍA Sdo 1º CARNÉ No. 224250

UNIDAD SALA

O POLICLÍNICA

VALE POR UNA UNIDAD DE MEDICAMENTO O SIMILAR

Rp.

No. CÓDIGO FARMACIA 77217

Polvo Antimicótico

DÍA	MES	AÑO

FIRMA Y CONTRAFIRMA DEL MÉDICO

VÁLIDA POR 10 DÍAS Impreso en I.E.

S.S.FF.AA.

CÓDIGO DEL MÉDICO

NOMBRE Angela Trinidad

CATEGORÍA E/Sdo CARNÉ No. 177617

UNIDAD SALA

O POLICLÍNICA Ideas

VALE POR UNA UNIDAD DE MEDICAMENTO O SIMILAR

Rp. 94868

No. CÓDIGO FARMACIA

ficherisina o similar (cm)

DÍA	MES	AÑO
18	2	91

FIRMA Y CONTRAFIRMA DEL MÉDICO

VÁLIDA POR 10 DÍAS

PARTES ILEGIBLES

005

9201008

S.S.FF.AA. | CÓDIGO DEL MÉD...

NOMBRE
CATEGORÍA ... CARNÉ No. 127.153
UNIDAD SALA
O POLICLÍNICA

VALE POR UNA UNIDAD DE MEDICAMENTO O SIMILAR

Rp. | No. CÓDIGO FARMACIA

DÍA	MES	AÑO
18	II	91

F..MA Y CONTRAFIRMA DEL MÉDICO

VÁL..A POR 10 DÍAS — Impreso en I.E.

S.S.FF.AA. | CÓDIGO DEL MÉDICO

NOMBRE
CATEGORÍA ... CARNÉ No. 108061
UNIDAD SALA
O POLICLÍNICA

VALE POR UNA UNIDAD DE MEDICAMENTO O SIMILAR

Rp. 6710 | No. CÓDIGO FARMACIA

Equip.

TERMINAL COMPUTADORA

DÍA	MES	AÑO
18		

FIRMA Y CONTRAFIRMA DEL MÉDICO

VÁLIDA POR 10 DÍAS — Im...

S.S.FF.AA. | CÓDIGO DEL MÉDICO

NOMBRE
CATEGORÍA ... CARNÉ No. 208806
UNIDAD SALA
O POLICLÍNICA

VALE POR UNA UNIDAD DE MEDICAMENTO O SIMILAR

No. CÓDIGO FARMACIA 7574

Alf. Méd.
Escipión Prosper

6	2	91

FIRMA Y CONTRAFIRMA DEL MÉDICO

VÁLIDA POR 10 DÍAS

S.S.FF.AA. | CÓDIGO DEL MÉDICO

NOMBRE Blanco Zanocchi
CATEGORÍA ... CARNÉ No. 174612
UNIDAD SALA
O POLICLÍNICA ATENCIÓN DOMICILIARIA

VALE POR UNA UNIDAD DE MEDICAMENTO O SIMILAR

Rp. | No. CÓDIGO FARMACIA 90238

TERMINAL COMPUTADORA
ADRIANA FEDERICO
Nº 1376
C.J.P. 47610

DÍA	MES	AÑO
14	9	91

FIRMA Y CONTRAFIRMA DEL MÉDICO

VÁLIDA POR 10 DÍAS — Impreso en I.E.

S.S.FF.AA. 6 | CÓDIGO DEL MÉDICO

NOMBRE
CATEGORÍA ... CARNÉ No.
UNIDAD SALA
O POLICLÍNICA

VALE POR UNA UNIDAD DE MEDICAMENTO O SIMILAR

Rp. | No. CÓDIGO FARMACIA 80630

DÍA	MES	AÑO
6		

FIRMA Y CONTRAFIRMA DEL MÉDICO
Dr. JOSE PONCE

VÁLIDA POR 10 DÍAS — Impreso en I.E.

PARTES ILEGIBLES

S.S.FF.AA. | CÓDIGO DEL MÉDICO

NOMBRE BURGHI
CATEGORÍA ... CARNÉ No.
UNIDAD SALA
O POLICLÍNICA 16 142.887

VALE POR UNA UNIDAD DE MEDICAMENTO O SIMILAR

Rp. | No. CÓDIGO FARMACIA 64553

Nodiopil

9201008

Tte. 1... 855 — CJP 28/03

DÍA	MES	AÑO
18	12	91

FIRMA Y CONTRAFIRMA DEL MÉDICO

VÁLIDA POR 10 DÍAS — Impreso en I.E.

S.S.FF.AA.

CÓDIGO DEL MÉDICO

NOMBRE
CATEGORÍA — CARNÉ No. 31757
UNIDAD SALA
O POLICLÍNICA GASTROENTEROLOGIA

VALE POR UNA UNIDAD DE MEDICAMENTO O SIMILAR

Rp.

No. CÓDIGO FARMACIA 45370

Tte. Cnel. (SM-M) (R) Luis M. Pinos

DÍA	MES	AÑO
19	2	91

FIRMA Y CONTRAFIRMA DEL MÉDICO

VÁLIDA POR 10 DÍAS

S.S.FF.AA.

CÓDIGO DEL MÉDICO

NOMBRE
CATEGORÍA — CARNÉ No.
UNIDAD SALA
O POLICLÍNICA 16 — 142.337

VALE POR UNA UNIDAD DE MEDICAMENTO O SIMILAR

Rp.

No. CÓDIGO FARMACIA 70097

DÍA	MES	AÑO
5	2	91

FIRMA Y CONTRAFIRMA DEL MÉDICO

VÁLIDA POR 10 DÍAS Impreso en I E

S.S.FF.AA.

CÓDIGO DEL MÉDICO

NOMBRE
CATEGORÍA — CARNÉ No.
UNIDAD SALA
O POLICLÍNICA

VALE POR UNA UNIDAD DE MEDICAMENTO O SIMILAR

Rp.

No. CÓDIGO FARMACIA 72706

Nº 1444

DÍA	MES	AÑO

FIRMA Y CONTRAFIRMA DEL MÉDICO

VÁLIDA POR 10 DÍAS Impreso en I E

S.S.FF.AA.

CÓDIGO DEL MÉDICO

NOMBRE
CATEGORÍA — CARNÉ No. 157595
UNIDAD SALA
O POLICLÍNICA

VALE POR UNA UNIDAD DE MEDICAMENTO O SIMILAR

Rp.

No. CÓDIGO FARMACIA 72706

DÍA	MES	AÑO
5	2	91

FIRMA Y CONTRAFIRMA DEL MÉDICO

VÁLIDA POR 10 DÍAS Impreso en I E

S.S.FF.AA.

CÓDIGO DEL MÉDICO

NOMBRE
CATEGORÍA — CARNÉ No. 138573
UNIDAD SALA
O POLICLÍNICA

VALE POR UNA UNIDAD DE MEDICAMENTO O SIMILAR

Rp.

No. CÓDIGO FARMACIA 40499

DÍA	MES	AÑO
19	FEB	1991

FIRMA Y CONTRAFIRMA DEL MÉDICO

VÁLIDA POR 10 DÍAS Impreso en I E

S.S.FF.AA.

CÓDIGO DEL MÉDICO

NOMBRE
CATEGORÍA — CARNÉ No. 31757
UNIDAD SALA
O POLICLÍNICA GASTROENTEROLOGIA

VALE POR UNA UNIDAD DE MEDICAMENTO O SIMILAR

Rp.

No. CÓDIGO FARMACIA 24036

Tte. Cnel. (SM-M) (R) Luis M. Pinos

DÍA	MES	AÑO
19	2	91

FIRMA Y CONTRAFIRMA DEL MÉDICO

VÁLIDA POR 10 DÍAS

PARTES INTERNAS

007

920108

S.S.FF.AA.

CÓDIGO DEL MÉDICO

NOMBRE D. Makel 10/701
CATEGORÍA
UNIDAD SALA
O POLICLÍNICA

VALE POR UNA UNIDAD DE MEDICAMENTO O SIMILAR

Rp.

No. CÓDIGO FARMACIA 31350

Amp. Glic... V20.

Tte. 2° (M) GUSTAVO RODRIGO
C.I.P. 31.357 - N° 815

DÍA	MES	AÑO

FIRMA Y CONTRAFIRMA DEL MÉDICO

VÁLIDA POR 10 DÍAS

S.S.FF.AA.

CÓDIGO DEL MÉDICO

NOMBRE
CATEGORÍA H CONT CARNÉ No.
UNIDAD SALA
O POLICLÍNICA E

VALE POR UNA UNIDAD DE MEDICAMENTO O SIMILAR

Rp. 94193

No. CÓDIGO FARMACIA

DORIXINA

DÍA	MES	AÑO
15	2	91

FIRMA Y CONTRAFIRMA DEL MÉDICO N° 308

VÁLIDA POR 10 DÍAS

Impreso en I E

S.S.FF.AA.

CÓDIGO DEL MÉDICO

NOMBRE
CATEGORÍA C/O CARNÉ No. 218617
UNIDAD SALA
O POLICLÍNICA

VALE POR UNA UNIDAD DE MEDICAMENTO O SIMILAR

Rp.

No. CÓDIGO FARMACIA 77017

Piroxidex
Colirio

N° 1444
(Méd.): Alejandro ...URIA

DÍA	MES	AÑO

FIRMA Y CONTRAFIRMA DEL MÉDICO

VÁLIDA POR 10 DÍAS

Impreso en I E

S.S.FF.AA.

CÓDIGO DEL MÉDICO

NOMBRE Paul
CATEGORÍA V C/A CARNÉ No.
UNIDAD SALA
O POLICLÍNICA 16 125.805

VALE POR UNA UNIDAD DE MEDICAMENTO O SIMILAR

Rp.

No. CÓDIGO FARMACIA 67590

Ieng C 300

Tte. 1° Méd.
855 — CJP 28703

DÍA	MES	AÑO
18	2	91

FIRMA Y CONTRAFIRMA DEL MÉDICO

VÁLIDA POR 10 DÍAS

Impreso en I E

S.S.FF.AA.

CÓDIGO DEL MÉDICO

NOMBRE 226898.
CATEGORÍA CARNÉ No.
UNIDAD SALA
O POLICLÍNICA

VALE POR UNA UNIDAD DE MEDICAMENTO O SIMILAR

Rp. 56497

No. CÓDIGO FARMACIA

Tte. 1o. Méd. ALFREDO QUINTAS
No. 716
C.I.P. 29140

DÍA	MES	AÑO
18	2	91

FIRMA Y CONTRAFIRMA DEL MÉDICO

VÁLIDA POR 10 DÍAS

S.S.FF.AA.

CÓDIGO DEL MÉDICO

NOMBRE
CATEGORÍA C/F CARNÉ No. 242372
UNIDAD SALA
O POLICLÍNICA

VALE POR UNA UNIDAD DE MEDICAMENTO O SIMILAR

Rp. 61198

No. CÓDIGO FARMACIA

PARTES ILEGIBLES

NAVAL

DÍA	MES	AÑO
		91

FIRMA Y CONTRAFIRMA DEL MÉDICO

VÁLIDA POR 10 DÍAS

Impreso en I E

008

3231008

S.S.FF.AA. CÓDIGO DEL MÉDICO

NOMBRE Blanco
CATEGORÍA 1.er Cap. CARNÉ No. 981
UNIDAD SALA
O POLICLÍNICA 13

VALE POR UNA UNIDAD DE MEDICAMENTO O SIMILAR

Rp. 15 - T.F.

No. CÓDIGO FARMACIA

Diclofenac 100

Tte. 1o. Méd. ALFREDO QUINTAS
No. 716 C.J.P. 29140

DÍA	MES	AÑO
18	2	91

FIRMA Y CONTRAFIRMA DEL MÉDICO

VÁLIDA POR 10 DÍAS Impreso en I.E

S.S.FF.AA. CÓDIGO DEL MÉDICO

NOMBRE [illegible]
CATEGORÍA [illegible] CARNÉ No. [illegible]
UNIDAD SALA
O POLICLÍNICA

VALE POR UNA UNIDAD DE MEDICAMENTO O SIMILAR

Rp. 6681?

No. CÓDIGO FARMACIA

Tte. 2o. MED. M. VEGA C.J.P. 31[illegible]

DÍA	MES	AÑO
18	[illegible]	91

FIRMA Y CONTRAFIRMA DEL MÉDICO

VÁLIDA POR 10 DÍAS Impreso en I.E

S.S.FF.AA. CÓDIGO DEL MÉDICO

NOMBRE [illegible] VASO
CATEGORÍA [illegible] CARNÉ No. 13179
UNIDAD SALA GASTROE[illegible]
O POLICLÍNICA

VALE POR UNA UNIDAD DE MEDICAMENTO O SIMILAR

Rp. [illegible]

CÓDIGO FARMACIA [illegible]

Antiácidos

Tte. Cnel. (M[illegible])

DÍA	MES	AÑO
16	[illegible]	91

FIRMA Y CONTRAFIRMA DEL MÉDICO

VÁLIDA POR 10 DÍAS

S.S.FF.AA. CÓDIGO DEL MÉDICO

NOMBRE [illegible] Bernal
CATEGORÍA [illegible] CARNÉ No. [illegible]
UNIDAD SALA
O POLICLÍNICA

VALE POR UNA UNIDAD DE MEDICAMENTO O SIMILAR

Rp. 91438

No. CÓDIGO FARMACIA

Mefedipina cpr

DÍA	MES	AÑO

FIRMA Y CONTRAFIRMA DEL MÉDICO

VÁLIDA POR 10 DÍAS Impreso en I.E

S.S.FF.AA. CÓDIGO DEL MÉDICO

NOMBRE [illegible] Delgado
CATEGORÍA [illegible] CARNÉ No. 13513
UNIDAD SALA
O POLICLÍNICA

VALE POR UNA UNIDAD DE MEDICAMENTO O SIMILAR

Rp.

No. CÓDIGO FARMACIA [illegible]

[illegible]

DÍA	MES	AÑO
18	[illegible]	91

FIRMA Y CONTRAFIRMA DEL MÉDICO

VÁLIDA POR 10 DÍAS PARTES IGUALES

S.S.FF.AA. CÓDIGO DEL MÉDICO

NOMBRE [illegible] Angelo Mario
CATEGORÍA [illegible] CARNÉ No. [illegible]
UNIDAD SALA
O POLICLÍNICA

VALE POR UNA UNIDAD DE MEDICAMENTO O SIMILAR

Rp. 5/2/93

No. CÓDIGO FARMACIA

Diclofenaco cápsulas

DÍA	MES	AÑO
18	2	91

FIRMA Y CONTRAFIRMA DEL MÉDICO

VÁLIDA POR 10 DÍAS Impreso en I.E

S.S.FF.AA. CÓDIGO DEL MÉDICO

NOMBRE
CATEGORÍA CARNÉ No.
UNIDAD SALA
O POLICLÍNICA

VALE POR UNA UNIDAD DE MEDICAMENTO O SIMILAR

Rp. No. CÓDIGO FARMACIA

Tte. 2º MED. CJP. 31695

DÍA	MES	AÑO
18	2	91

FIRMA Y CONTRAFIRMA DEL MÉDICO

VÁLIDA POR 10 DÍAS Impreso en I E

S.S.FF.AA. CÓDIGO DEL MÉDICO

NOMBRE
CATEGORÍA CARNÉ No.
UNIDAD SALA
O POLICLÍNICA

POL. NEUMOLOGIA

VALE POR UNA UNIDAD DE MEDICAMENTO O SIMILAR

Rp. No. CÓDIGO FARMACIA

Te. 1º (Med.)

DÍA	MES	AÑO
1	1	91

FIRMA Y CONTRAFIRMA DEL MÉDICO

VÁLIDA POR 10 DÍAS

S.S.FF.AA. CÓDIGO DEL MÉDICO

NOMBRE
CATEGORÍA CARNÉ No.
UNIDAD SALA
O POLICLÍNICA

VALE POR UNA UNIDAD DE MEDICAMENTO O SIMILAR

Rp. No. CÓDIGO FARMACIA

TERMINAL COMPUTADORA

DÍA	MES	AÑO
10	2	91

FIRMA Y CONTRAFIRMA DEL MÉDICO

VÁLIDA POR 10 DÍAS Impreso en I E

S.S.FF.AA. CÓDIGO DEL MÉDICO

NOMBRE
CATEGORÍA CARNÉ No.
UNIDAD SALA
O POLICLÍNICA 16 125.805

VALE POR UNA UNIDAD DE MEDICAMENTO O SIMILAR

Rp. No. CÓDIGO FARMACIA

Tte. 1º 855 – CJP

DÍA	MES	AÑO
18	2	91

FIRMA Y CONTRAFIRMA DEL MÉDICO

VÁLIDA POR 10 DÍAS Impreso en I E.

S.S.FF.AA. CÓDIGO DEL MÉDICO

NOMBRE Jessica Bracalé
CATEGORÍA CARNÉ No.
UNIDAD SALA
O POLICLÍNICA 337855

VALE POR UNA UNIDAD DE MEDICAMENTO O SIMILAR

Rp. No. CÓDIGO FARMACIA

DÍA	MES	AÑO
7	10	91

FIRMA Y CONTRAFIRMA DEL MÉDICO

VÁLIDA POR 10 DÍAS Impreso en I E

PARTES ILEGIBLES

CÓDIGO DEL MÉDICO

NOMBRE
CATEGORÍA CARNÉ No.
UNIDAD SALA
O POLICLÍNICA

VALE POR UNA UNIDAD DE MEDICAMENTO O SIMILAR

No. CÓDIGO FARMACIA

Alf. Méd. Escipión Prosper
C.J.P.

18 2 91

FIRMA Y CONTRAFIRMA DEL MÉDICO

VÁLIDA POR 10 DÍAS

S.S.FF.AA.

CÓDIGO DEL MÉDICO

NOMBRE F P Capella
CATEGORIA Lic. Fis. CARNÉ No. 23453
UNIDAD SALA
O POLICLÍNICA

VALE POR UNA UNIDAD DE MEDICAMENTO O SIMILAR

Rp. 3747

No. CÓDIGO FARMACIA

Diclofenac 100

Dr. DANIEL MONTEIRO Nº 865
C.J.P. Nº 31347

DÍA	MES	AÑO
19	2	91

FIRMA Y CONTRAFIRMA DEL MÉDICO

VÁLIDA POR 10 DÍAS

S.S.FF.AA.

CÓDIGO DEL MÉDICO

NOMBRE Pablo Ferro
CATEGORIA ~~Lic Fisio~~ CARNÉ No. 23382
UNIDAD SALA
O POLICLÍNICA

VALE POR UNA UNIDAD DE MEDICAMENTO O SIMILAR

Rp. 40987

No. CÓDIGO FARMACIA

Ibuprofeno 0/5

TERMINAL
COMPUTADORA

DÍA	MES	AÑO
18	2	91

FIRMA Y CONTRAFIRMA DEL MÉDICO

VÁLIDA POR 10 DÍAS Impreso en I.E.

S.S.FF.AA.

CÓDIGO DEL MÉDICO

NOMBRE Jorge Diaz
CATEGORIA [illegible] CARNÉ No. 33150
UNIDAD SALA
O POLICLÍNICA

VALE POR UNA UNIDAD DE MEDICAMENTO O SIMILAR

Rp.

No. CÓDIGO FARMACIA
4682

Ampicilina

DÍA	MES	AÑO
17	2	91

Dr. (D) Silvio Scardo
FIRMA Y CONTRAFIRMA DEL MÉDICO

VÁLIDA POR 10 DÍAS

S.S.FF.AA.

CÓDIGO DEL MÉDICO

NOMBRE G. Franceschini
CATEGORIA [illegible] CARNÉ No. 120054
UNIDAD SALA
O POLICLÍNICA

DIVISION SANIDAD NAVAL
REGISTRO DE PROFESIONALES

VALE POR UNA UNIDAD DE MEDICAMENTO O SIMILAR

Rp.

No. CÓDIGO FARMACIA
33210

Sidus K + C.

Nº 1444
Mro. de [illegible] DIETRIA
C.P. 51373
PREFECTURA NACIONAL NAVAL

DÍA	MES	AÑO
18	2	91

FIRMA Y CONTRAFIRMA DEL MÉDICO

VÁLIDA POR 10 DÍAS Impreso en I.E.

S.S.FF.AA.

CÓDIGO DEL MÉDICO

NOMBRE Lopez
CATEGORIA E16.R-1 CARNÉ No.
UNIDAD SALA
O POLICLÍNICA 16 16866.

VALE POR UNA UNIDAD DE MEDICAMENTO O SIMILAR

Rp.

No. CÓDIGO FARMACIA

Oxifilin 400 mg.
c/6
Qd

DÍA	MES	AÑO
15	2	91

FIRMA Y CONTRAFIRMA DEL MÉDICO

VÁLIDA POR 10 DÍAS Impreso en I.E.

S.S.FF.AA.

CÓDIGO DEL MÉDICO

NOMBRE Alberto Navarro
CATEGORIA E Cap (R) CARNÉ No. 100.616
UNIDAD SALA
O POLICLÍNICA

VALE POR UNA UNIDAD DE MEDICAMENTO O SIMILAR

Rp.

No. CÓDIGO FARMACIA

Paracetamol 500 mg
Dosis Bl.

DÍA	MES	AÑO
18	2	91

Dr. JUAN C. ALCANTARA
FIRMA Y CONTRAFIRMA DEL MÉDICO
M.N. 31633

VÁLIDA POR 10 DÍAS Impreso en I.E.

011

2210 08

S.S.FF.AA.

CÓDIGO DEL MÉDICO

NOMBRE Carmen Romero
CATEGORÍA M.C. Tte Cnel CARNÉ No. 20758
UNIDAD SALA
O POLICLÍNICA CGE

VALE POR UNA UNIDAD DE MEDICAMENTO O SIMILAR

Rp.

No. CÓDIGO FARMACIA

DÍA	MES	AÑO
18	2	91

FIRMA Y CONTRAFIRMA DEL MÉDICO

VÁLIDA POR 10 DÍAS

Impreso en I.E

S.S.FF.AA.

CÓDIGO DEL MÉDICO

NOMBRE P. Coppetti
CATEGORÍA Tte 1° CARNÉ No. 153431
UNIDAD SALA
O POLICLÍNICA

VALE POR UNA UNIDAD DE MEDICAMENTO O SIMILAR

Rp. 6455

Pinaverium 50 mg

No. CÓDIGO FARMACIA

DÍA	MES	AÑO
18	2	91

Tte. 1° (MED.)
Dr. DANIEL MONTEIRO N° 865
C.J.P. N° 31847
FIRMA Y CONTRAFIRMA DEL MÉDICO

VÁLIDA POR 10 DÍAS

S.S.FF.AA.

CÓDIGO DEL MÉDICO

NOMBRE R. Castrotello
CATEGORÍA C/C CARNÉ No. 21867
UNIDAD SALA PNB
O POLICLÍNICA

VALE POR UNA UNIDAD DE MEDICAMENTO O SIMILAR

Rp.

No. CÓDIGO FARMACIA 75365

Bromuro de Ipratropio

DÍA	MES	AÑO
	5	93

A/N (Méd.): Alejandro DURIA
FIRMA Y CONTRAFIRMA DEL MÉDICO
NAVAL

VÁLIDA POR 10 DÍAS

Impreso en I.E

S.S.FF.AA.

CÓDIGO DEL MÉDICO

NOMBRE G. Gaye
CATEGORÍA Tte 1° CARNÉ No. 20224
UNIDAD SALA
O POLICLÍNICA

VALE POR UNA UNIDAD DE MEDICAMENTO O SIMILAR

Rp.

No. CÓDIGO FARMACIA 76777

Clotrimazol crema

DÍA	MES	AÑO
18	2	92

Cap. Méd.
GERMÁN GAYE VIALE
438 - C. P. 20128
FIRMA Y CONTRAFIRMA DEL MÉDICO

VÁLIDA POR 10 DÍAS

Impreso en I.E.

S.S.FF.AA.

CÓDIGO DEL

NOMBRE Helena Fonseca
CATEGORÍA Tte CARNÉ No. 11879
UNIDAD SALA
O POLICLÍNICA

VALE POR UNA UNIDAD DE MEDICAMENTO O SIMILAR

Rp. 38782

Epitelio tramulado

No. CÓDIGO FARMACIA

A/N (Méd.)

DÍA	MES	AÑO

FIRMA Y CONTRAFIRMA DEL MÉDICO

VÁLIDA POR 10 DÍAS

Impreso en I.E

S.S.FF.AA.

CÓDIGO DEL MÉDICO

NOMBRE Silvia
CATEGORÍA Tte 1° CARNÉ No. 22505
UNIDAD SALA
O POLICLÍNICA

VALE POR UNA UNIDAD DE MEDICAMENTO O SIMILAR

Rp. Sulfato de Gentamicina

No. CÓDIGO FARMACIA 90416

DÍA	MES	AÑO
18	2	92

FIRMA Y CONTRAFIRMA DEL MÉDICO

VÁLIDA POR 10 DÍAS

Impreso en I.E

S.S.FF.AA.

CODIGO DEL MEDICO

NOMBRE
CATEGORIA
CARNE No.
UNIDAD SALA
O POLICLINICA

VALE POR UNA UNIDAD DE MEDICAMENTO O SIMILAR

Rp.

No CODIGO FARMACIA

DIA	MES	AÑO
18	2	91

TERMINAL COMPUTADORA

FIRMA Y CONTRAFIRMA DEL MEDICO

VALIDA POR 10 DIAS

Impreso en I.E

CODIGO DEL MEDICO

CARNE No.

VALE POR UNA UNIDAD DE MEDICAMENTO O SIMILAR

No CODIGO FARMACIA

Alf. Méd.
Escipión Prosper
C.I.P. 45893

19 2 91

FIRMA Y CONTRAFIRMA DEL MEDICO

VALIDA POR 10 DIAS

S.S.FF.AA.

CÓDIGO DEL MÉDICO

NOMBRE
CATEGORÍA
CARNÉ No.
UNIDAD SALA
O POLICLÍNICA

VALE POR UNA UNIDAD DE MEDICAMENTO O SIMILAR

Rp.

No. CÓDIGO FARMACIA

DÍA	MES	AÑO

FIRMA Y CONTRAFIRMA DEL MÉDICO

VÁLIDA POR 10 DÍAS

Impreso en I.E

S.S.FF.AA.

CÓDIGO DEL MÉDICO

NOMBRE
CATEGORÍA
CARNÉ No.
UNIDAD SALA
O POLICLÍNICA

VALE POR UNA UNIDAD DE MEDICAMENTO O SIMILAR

Rp.

No. CÓDIGO FARMACIA

DÍA	MES	AÑO

FIRMA Y CONTRAFIRMA DEL MÉDICO

VÁLIDA POR 10 DÍAS

Impreso en I.E

S.S.FF.AA.

CÓDIGO DEL MÉDICO

NOMBRE
CATEGORÍA
CARNÉ No.
UNIDAD SALA
O POLICLÍNICA

VALE POR UNA UNIDAD DE MEDICAMENTO O SIMILAR

Rp.

No. CÓDIGO FARMACIA

DÍA	MES	AÑO
2	10	

Cap. Méd. ALFREDO QUINTAS
No. 716 C.I.P. 29140

FIRMA Y CONTRAFIRMA DEL MÉDICO

VÁLIDA POR 10 DÍAS

Impreso en I.E

S.S.FF.AA.

CÓDIGO DEL MÉDICO

NOMBRE
CATEGORÍA
CARNÉ No.
UNIDAD SALA
O POLICLÍNICA POL. NEUMOLOGIA

VALE POR UNA UNIDAD DE MEDICAMENTO O SIMILAR

Rp.

No. CÓDIGO FARMACIA

PARTES ILEGIBLES PRECAUT

Tte. 1º (Méd.)
N. THEODOSOPOULOS
Nº 699 C.I.P. 27378

DÍA	MES	AÑO

FIRMA Y CONTRAFIRMA DEL MÉDICO

VÁLIDA POR 10 DÍAS

013

S.S.FF.AA. CÓDIGO DEL MÉDICO

NOMBRE
CATEGORÍA CARNÉ No.
UNIDAD SALA
O POLICLÍNICA

VALE POR UNA UNIDAD DE MEDICAMENTO O SIMILAR

Rp. No. CÓDIGO FARMACIA

DÍA	MES	AÑO

FIRMA Y CONTRAFIRMA DEL MÉDICO

VÁLIDA POR 10 DÍAS Impreso en I E

S.S.FF.AA. CÓDIGO DEL MÉDICO

NOMBRE Bernal
CATEGORÍA CF CARNÉ No. 109479
UNIDAD SALA
O POLICLÍNICA

VALE POR UNA UNIDAD DE MEDICAMENTO O SIMILAR

Rp. 91438 No. CÓDIGO FARMACIA

Nifedipina cpr

DÍA	MES	AÑO

FIRMA Y CONTRAFIRMA DEL MÉDICO

VÁLIDA POR 10 DÍAS Impreso en I E

S.S.FF.AA. CÓDIGO DEL MÉDICO

NOMBRE
CATEGORÍA CARNÉ No.
UNIDAD SALA
O POLICLÍNICA

VALE POR UNA UNIDAD DE MEDICAMENTO O SIMILAR

Rp. No. CÓDIGO FARMACIA

ADALAT RETARD

DÍA	MES	AÑO
	10	91

FIRMA Y CONTRAFIRMA DEL MÉDICO

VÁLIDA POR 10 DÍAS Impreso en I E

S.S.FF.AA. CÓDIGO DEL MÉDICO

NOMBRE
CATEGORÍA CARNÉ No.
UNIDAD SALA
O POLICLÍNICA

VALE POR UNA UNIDAD DE MEDICAMENTO O SIMILAR

Rp. 94487 No. CÓDIGO FARMACIA

DÍA	MES	AÑO

FIRMA Y CONTRAFIRMA DEL MÉDICO

VÁLIDA POR 10 DÍAS Impreso en I E

S.S.FF.AA. CÓDIGO DEL MÉDICO

NOMBRE
CATEGORÍA CARNÉ No.
UNIDAD SALA
O POLICLÍNICA

VALE POR UNA UNIDAD DE MEDICAMENTO O SIMILAR

Rp. 92787 No. CÓDIGO FARMACIA

DÍA	MES	AÑO

FIRMA Y CONTRAFIRMA DEL MÉDICO

VÁLIDA POR 10 DÍAS Impreso en I E

S.S.FF.AA. CÓDIGO DEL MÉDICO

NOMBRE Bernal
CATEGORÍA CF CARNÉ No. 109479
UNIDAD SALA
O POLICLÍNICA

VALE POR UNA UNIDAD DE MEDICAMENTO O SIMILAR

Rp. 91438 No. CÓDIGO FARMACIA

Nifedipina cpr

Jefe del Servicio de Cardiología

DÍA	MES	AÑO

FIRMA Y CONTRAFIRMA DEL MÉDICO

VÁLIDA POR 10 DÍAS Impreso en I E

S.S.FF.AA.

CÓDIGO DEL MÉDICO

NOMBRE
CATEGORÍA — CARNÉ No.
UNIDAD SALA
O POLICLÍNICA

VALE POR UNA UNIDAD DE MEDICAMENTO O SIMILAR

Rp.

No. CÓDIGO FARMACIA

DÍA | MES | AÑO

FIRMA Y CONTRAFIRMA DEL MÉDICO

VÁLIDA POR 10 DÍAS

Impreso en I.E.

S.S.FF.AA.

CÓDIGO DEL MÉDICO

NOMBRE
CATEGORÍA — CARNÉ No.
UNIDAD SALA
O POLICLÍNICA

VALE POR UNA UNIDAD DE MEDICAMENTO O SIMILAR

Rp.

No. CÓDIGO FARMACIA

EQUIP. A/N (MÉD.)
C. P. 27430

DÍA | MES | AÑO

ANTONIO SALVIA Nº 614

FIRMA Y CONTRAFIRMA DEL MÉDICO

VÁLIDA POR 10 DÍAS

Impreso en I.E.

S.S.FF.AA.

CÓDIGO DEL MÉDICO

NOMBRE
CATEGORÍA — CARNÉ No.
UNIDAD SALA
O POLICLÍNICA

VALE POR UNA UNIDAD DE MEDICAMENTO O SIMILAR

Rp.

No. CÓDIGO FARMACIA

DÍA | MES | AÑO

FIRMA Y CONTRAFIRMA DEL MÉDICO

VÁLIDA POR 10 DÍAS

S.S.FF.AA.

CÓDIGO DEL MÉDICO

NOMBRE
CATEGORÍA — CARNÉ No.
UNIDAD SALA
O POLICLÍNICA

VALE POR UNA UNIDAD DE MEDICAMENTO O SIMILAR

Rp.

No. CÓDIGO FARMACIA

DÍA | MES | AÑO

FIRMA Y CONTRAFIRMA DEL MÉDICO

VÁLIDA POR 10 DÍAS

S.S.FF.AA.

CÓDIGO DEL MÉDICO

NOMBRE
CATEGORÍA — CARNÉ No.
UNIDAD SALA
O POLICLÍNICA

VALE POR UNA UNIDAD DE MEDICAMENTO O SIMILAR

Rp.

No. CÓDIGO FARMACIA

DÍA | MES | AÑO

FIRMA Y CONTRAFIRMA DEL MÉDICO

VÁLIDA POR 10 DÍAS

S.S.FF.AA.

CÓDIGO DEL MÉDICO

NOMBRE
CATEGORÍA — CARNÉ No.
UNIDAD SALA
O POLICLÍNICA

VALE POR UNA UNIDAD DE MEDICAMENTO O SIMILAR

Rp.

No. CÓDIGO FARMACIA

DÍA | MES | AÑO

FIRMA Y CONTRAFIRMA DEL MÉDICO

VÁLIDA POR 10 DÍAS

Impreso en I.E.

S.S.FF.AA.

CÓDIGO DEL MÉDICO

NOMBRE ROBERTO ROMANELLI

CATEGORIA CAP. CARNE No. 56421

UNIDAD SALA O POLICLÍNICA HOSNH

VALE POR UNA UNIDAD DE MEDICAMENTO O SIMILAR

Rp.

No. CÓDIGO FARMACIA 91780

DIPIRONA 1/2 AMP

EQUIP. A/N (MED.)
C. P. 2742

ANTONIO ALVIA Nº 614
FIRMA Y CONTRAFIRMA DEL MÉDICO

DÍA	MES	AÑO

VÁLIDA POR 10 DÍAS

Impreso en I.E

S.S.FF.AA.

CÓDIGO DEL MÉDICO

NOMBRE 195095

CATEGORIA CARNE No.

UNIDAD SALA O POLICLÍNICA

VALE POR UNA UNIDAD DE MEDICAMENTO O SIMILAR

Rp.

No. CÓDIGO FARMACIA

Acolesto

DÍA	MES	AÑO

CONTRAFIRMA

VÁLIDAS

Impreso en I.E

S.S.FF.AA.

CÓDIGO DEL MEDICO

NOMBRE Ros, Luis

CATEGORIA CAP CARNE Nº 110542

UNIDAD SALA O POLICLINICA

VALE POR UNA UNIDAD DE MEDICAMENTO O SIMILAR

Rp. 94987

Nº CODIGO FARMACIA

Quinidina 75 mg

DÍA	MES	AÑO
18	II	91

FIRMA Y CONTRAFIRMA DEL MEDICO

VALIDA POR 10 DIAS

016/16

9201008

1|3

ARCHIVO

COPIA Nº. 4

SECRETO

M. D. N.
D. G. I. D.
DEPARTAMENTO I.
C. MONTEVIDEO
191100/NOV/1991
(i)

PEDIDO DE INFORMACION Nro.041 /91

I - FECHA ANTES DE LA CUAL SE NECESITA LA INFORMACION:

URGENTE

II - INFORMACION EXISTENTE:

A TEXTO:

- Se adjunta.

III - INFORMACION SOLICITADA:

- Información acerca a[illegible] adjunto [illegible]

IV - DISTRIBUCION:

ORIGINAL: ARCHIVO DEPARTAMENTO I /E D.I.D.

COPIA 1: SR. JEFE DEL DPTO. II (INF) E.M.E.

COPIA 2: SR. DIRECTOR DEL SERVICIO DE INFORMACION DE LA FUERZA AEREA.

COPIA 3: SR. 2do. COMANDANTE DE LA E.S. I.

COPIA 4: SR. DIRECTOR DE LA D.[illegible]I.

EL SUB DIRECTOR INTERIOR DE LA D. G. I. D.

Coronel
Víctor [illegible] Vázquez

MINISTERIO DE DEFENSA NACIONAL
Dirección General de Inform[illegible]
DEPARTAM[illegible]
[illegible] 7 FEB 1992
Pase a archivo - antecedentes
Nº. de [illegible] 920012

001/3

BAF

— 3 —

28 NOV. 1991

3037

BAF -

MINISTERIO DEL INTERIOR
DIRECCION NACIONAL DE INFORMACION E INTELIGENCIA
DEPARTAMENTO Nro.3.
DILIGENCIADO Nro..3.160/991.wis.
Montevideo, 27 de diciembre de 1991.

SEÑOR DIRECTOR :

Informo a Usted, que las personas Roberto MACHADO MENDEZ y Otros, carecen de antecedentes penales en ésta.

Saluda a Usted atentamente.

JEFE DEL DEPARTAMENTO
INTERIOR
FRANCISCO LOPEZ

Montevideo, 31 DIC. 1991

Con lo informado, vuelva a la oficina de procedencia.

EL SUBDIRECTOR NACIONAL DE INFORMACION E INTELIGENCIA
INSPECTOR MAYOR

D.N.I. e I.
ENTRADA
14 DIC. 1991
23/29

5/12/91

MINISTERIO DEL INTERIOR
Dirección Nacional de Información e Inteligencia

9201012

M-292
9201012

MACHADO MENDEZ Roberto
C.I. N°3.071.480-1
C.C. TFD N°20611

MACHADO VILAOTERO Mario
C.I. N°4.155.346-4
C.C. HBE N°971

MENDEZ PINTOS Celeste
C.I. N°3.191.466-3
C.C. HBE N°6028

VIERA VERECIARTU Evangélica
C.I. N°2.609.909-9
C.C. HBC N°18.082

COR DEMARCO Edgar
C.I. N° 2.019.113-4
C.C. BDA N°90.960

COR ARAUJO Amado Edilio
C.I. N° 861.412-8
C.C. BNB N°16745

DEMARCO AVILA Blanca Margarita
C.I. N°845.989-7
C.C. RFF N°1071

DEMARCO GOMEZ Roberto
C.I. N°1.507.847-6
C.C. BDD N°2298

DEMARCO GOMEZ Susana
C.I. N°1.353.158-7
C.C. BND N°42260

RODRIGUEZ MEDINA Patrona Inés
C.I. N°1.725.953-7
C.C. BOA N°8336

GODOY Maria
C.I. N°1.068.901-6
C.C. BOB N°7894

RODRIGUEZ Enilda
C.I. N°1.592.495-6
C.C. BDA N°46.368

YTUARTE Antonio
C.I. N°1.699.143
C.C. BDA N°68.570

9201012

ARCHIVO

COPIA N°. 5

SECRETO 1/2

M. D. N.
D. G. I. D.
DEPARTAMENTO I.
C. MONTEVIDEO
200855/DIC/1991
(i)

PEDIDO DE INFORMACION Nro.045 /91

I - FECHA ANTES DE LA CUAL SE NECESITA LA INFORMACION:

URGENTE

II - INFORMACION EXISTENTE:

A - T E X T O:

- Se adjunta.-

III - INFORMACION SOLICITADA:

- Información acorde a trámite adjunto.-

IV - DISTRIBUCION:

O R I G I N A L : ARCHIVO DEPARTAMENTO I /D.G.I.D.

C O P I A 1 : SR. JEFE DEL DPTO. II(INF) E.M.E.

C O P I A 2 : SR.JEFE DE SECRETARIA DE INTELIGENCIA DEL C.G.A.

C O P I A 3 : SR.DIRECTOR DEL SERVICIO DE INFORMACION DE LA FUERZA AEREA.

C O P I A 4 : SR. 2do.COMANDANTE DE LA D.E. I.

C O P I A 5 : SR.DIRECTOR DE LA D.N.I.I.

EL SUB DIRECTOR INTERIOR DE LA D. G. I. D.

Coronel Victorino Vazquez

17 FEB 1992

Archivo - Antecedentes

201013

SECRETO

001/3

30 DIC. 1991

3991.

EL COMISARIO
NELSON RODRIGUEZ RIENZO

31 DIC. 1991

90/14

3/1/92

SIN ANTECEDENTES PENALES

MINISTERIO DEL INTERIOR

DIRECCION NACIONAL DE INFORMACION E INTELIGENCIA

DEPARTAMENTO "ro.3.

Montevideo, 5 de enero de 1992

SEÑOR DIRECTOR :

Informo a Usted, que las personas Luis Antonio EITER y Otros, carecen de antecedentes penales en ésta.

Saluda a Usted atentamente.

EL ENCARGADO ACCIDENTAL DEL DEPTO.No.3.

SUB COMISARIO

GUSTAVO E. ACASSO CORBO

DIRECCION NACIONAL DE INFORMACION E INTELIGENCIA
DEPARTAMENTO No. 3

Montevideo,

Con lo informado, [illegible] de procedencia.

SUB DIRECTOR INTERIOR DE LA D. G. I. D.

002

DIRECCION GENERAL DE [illegible]

14-2-92

920103

- [illegible] Luis Antonio

- CUPIONI Virginia

- SUAREZ GRANADA Walter Roberto
  C.I. Nº 1.858.317-1

- SUAREZ FERNANDEZ Walter
  C.I. Nº1.437.450 / C.C. ABI Nº7090

- MENDEZ LEITES Irma Gladys
  C.I. Nº1.319.532-3 / C.C. AZB Nº16.576

- RODRIGUEZ MENDEZ Enrique Fernando
  C.I. Nº3.636.915-7

- RODRIGUEZ Angel

- DUARTE Nelsi
  C.I. Nº1.079.897-6

- NESSI SILVA Miguel Angel
  C.I. Nº1.797.268-4

9201013

ARCHIVO COPIA N°. 5

SECRETO 1/2

M. D. N.
D. G. I. D.
DEPARTAMENTO I.
C. MONTEVIDEO
200840/DIC/1991
(i)

PEDIDO DE INFORMACION Nro.044 /91

I - FECHA ANTES DE LA CUAL SE NECESITA LA INFORMACION:

URGENTE

II - INFORMACION EXISTENTE:

A - T E X T O:

- Se adjunta.-

III - INFORMACION SOLICITADA:

- Información acorde a trámite adjunto.-

IV - DISTRIBUCION:

O R I G I N A L : ARCHIVO DEPARTAMENTO I /D.G.I.D.

C O P I A 1 : SR. JEFE DEL DPTO. II(INF) E.M.E.

C O P I A 2 : SR.JEFE DE SECRETARIA DE INTELIGENCIA DEL C.G.A.

C O P I A 3 : SR.DIRECTOR DEL SERVICIO DE INFORMACION DE LA FUERZA AEREA.

C O P I A 4 : SR. 2do.COMANDANTE DE LA D.E. I.

C O P I A 5 : SR.DIRECTOR DE LA D.N.I.I.

EL SUB DIRECTOR INTERIOR DE LA D. G. I. D.

Coronel Victorino Vazquez

17 FEB 1992
Archivo Dulcedeus
20104

001/3 SECRETO

30 DIC. 1991

-3-

3290

MINISTERIO DEL INTERIOR
DIRECCION NACIONAL DE INFORMACION E INTELIGENCIA
DEPARTAMENTO Nro.3.

Montevideo, 5 de enero de 1992

SEÑOR DIRECTOR :

Informo a Usted, que las personas Sandra Marcela VANZO SEVERINO y otros, carecen de antecedentes penales en esta.

Saluda a Usted atentamente .

EL ENCARGADO ACCIDENTAL DEL DEPTO.No.3.

SUB COMISARIO

GUSTAVO E. PICASSO CORBO

8 ENE. 1992

Montevideo,

Con lo informado, vuelva a la oficina de procedencia

ENTRADA
31 DIC. 1991
N.º DE ORDEN: 9012
FIRMA:

SIN ANTECEDENTES PENALES
DIRECCION NACIONAL DE INFORMACION E INTELIGENCIA
DEPARTAMENTO 3

9201014

14-2-92

9201014

- [illegible]

  C.I. N° 1.[illegible]

  C.C. BLA N [illegible]

- VANZO RUGGERI Juan Enrique

  C.I. N°779.264-2

  C.C. BLA N°11.823

- SEVERINO DICUNTO Vicenta

  C.I. N°893.467-7

  C.C. BBB N°15.439

- PEPE MUNNE Marcelo Miguel

  C.I. N°1.576.397-2

  C.C. AUA N°19.052

- VANZO SEVERINO Claudia Andrea

  C.I. N°2.589.743-7

  C.C. BKA N°15.439

- BARBOZA Hector

  C.I. N°1.076.779-1

  C.C. BLN N°25.270

- BARREDA Lina

  C.I. N°2.554.204-5

  C.C. BLA N°18.758

003/3

9201014

ARCHIVO

1/2

P. 044/992.- Montevideo, 13 de febrero de 1992.-

I)-INFORMACION GREMIAL SECTOR PRIVADO.-

a)-Industria Textil.-

[illegible] S.A.([illegible] y Marcelino Díaz): Continúan las negociaciones para la formación de una cooperativa, habiéndose llegado a un acuerdo con la patronal. Es de significar que de un total de 180 obreros, aún continúan en el Seguro de Paro 120.-

[illegible] S.A.([illegible] Nro. 4526): Debido al atraso del pago de los sueldos desde el mes de noviembre del año ppdo., en asamblea realizada el día 1ro. de los ctes., se resolvió la ocupación de la fábrica, lo que se lleva a cabo por parte de los 320 operarios, divididos en 120 en el 1er. Turno y 100 en cada uno de los dos restantes.-

b)-Industria Metalúrgica.-

[illegible] S.A.([illegible] Nro. 5975): Se llegó a un acuerdo entre los obreros y la patronal con el reintegro de 4 operarios que estaban en el Seguro de Paro, quedando 22 cuyo vencimiento es en el mes de abril.-

[illegible] S.A.([illegible] Nro. 5435): Los obreros se encuentran movilizados ante el cierre y próximo remate de la planta.-

c)-Industria de la Construcción.-

[illegible](Yi Nro. 1538): En el día de hoy se realizará una reunión del Ejecutivo, para tratar los avances de los sectores en conflicto e instrumentar futuras movilizaciones.-

OBRA AMPLIATORIA DEL HOTEL VICTORIA PLAZA: Desde el 30 de enero ppdo., en pre-conflicto en reclamo de mejoras salariales, realizándose gestiones ante el MTSS.-

EMPRESA [illegible]-OBRA [illegible]: Desde el día 3/2 en conflicto por mejoras salariales. Esta empresa tiene 50 obreros en esta obra, los cuales no trabajan. En el día de hoy se realiza un paro zonal de 09.00 a 12.00 horas, el que comprende a las obras de Pocitos y Malvín con concentración en la empresa [illegible]. El día 19/2 se realizarán asambleas en las empresas que comprenden la zona de Pocitos a Malvín a la hora 15.00.-

EMPRESA [illegible]: La obra sita en [illegible] y [illegible] se encuentra ocupada desde el día 6/2 por parte de 25 obreros, en virtud de desconocer la patronal el sindicato. Hoy se realiza un paro zonal que comprende a Pocitos y Malvín de 09.00 a 12.00 horas con concentración frente a esta empresa.-

d)-Industria del Caucho.-

[illegible]: Se mantiene el paro por tiempo indeterminado al igual que el campamento frente a la fábrica. Para el día de hoy a la hora 16.30 se realizará una reunión tripartita en el MTSS.-

---

II)-INFORMACION GREMIAL SECTOR PUBLICO.-

9201015

a)-Ministerio de Cultura.-

DIRECCION NACIONAL DE CORREOS: Una fuente gremial manifestó que en la asamblea realizada en el día de ayer, se resolvió comenzar a trabajar a reglamento, entregando sólo cartas de DISEL, Certificadas, Servicio Expreso y Sistema Remilla. La razón del conflicto se debe al reclamo de licencias en demasía, falta de

..//-

MINISTERIO [illegible]
Dirección [illegible]
Fecha 17 FEB. 1992
Pasa a Archivo - [illegible]
Nº. de [illegible] 9201015

001/2

..//-personal, pago del 10% de Remisión de Cuentas que se les adeuda, pago del 11% a los obreros de AFE que desempeñan tareas en esta Zona. Estas medidas comenzaron a partir de la hora 08,00 del día de hoy.-

LIMEU: Una fuente gremial manifestó que vienen reclamando desde el año 1988 un 20% que se les adeuda y solicitan que los 300 trabajadores eventuales pasen a ser contratados. Este plazo venció el 31/1/92 el que se otorgó a las autoridades del LIMEU. A la hora 16.00 del día de mañana se realizará una asamblea general para tratar esta situación.-

b)-Ministerio de Salud Pública.-

HOSPITAL DE TRAUMATOLOGIA: Una fuente gremial manifestó que en el día de ayer se realizó una asamblea, donde se decidió continuar con la lucha, atendiéndose únicamente con guardia gremial, no realizándose atención en las policlínicas. Por otra parte están a la espera de la respuesta del MSP., la que se efectuaría el día 21 de los cte., (último día de plazo), para resolver sobre la solicitud de la gremial de un aplazo de N$. 108.000 y sobre las remisiones realizadas desde el mes de marzo de 1991 por el GEI que serían distribuidas entre el personal, de acuerdo a lo firmado entre la gremial y el MSP.-

---

AMPLIACION SECTOR PRIVADO.-

Transporte de Pasajeros.-

CUTCSA: En la tarde de ayer, integrantes de la línea 121, realizaron paro a raíz del retiro por parte de un funcionario policial de la libreta de conducir de uno de los choferes de esta línea. Lo se debió a que la empresa TURIL ha tomado como base de operaciones la zona de 18 de Julio y Bulevar, lugar donde debía el 121, lo que ocasiona problemas en el tránsito.-

FED. OBRERA DEL TRANSPORTE: Una fuente gremial manifestó que el Plenario de delegados efectuado en la tarde de ayer, resolvió llamar al MTSS., un aumento a partir del 1ro. de marzo y otro 1ro. de mayo e instalar una mesa de negociaciones antes del 1ro. de mayo; movilizar con asambleas informativas lugar por lugar. Se desconoce que debido a los cortes que en diferentes empresas vienen en los meses de marzo, abril y mayo, se efectue un paro general del transporte.-

9201015

002/2

DIRECCION GENERAL DE INFORMACION
DE DEFENSA
SECRETARIA
Fecha de Entrada 14-2-92
Hora
Nº de Identificación 9201015

ARCHIVO 1/2

P. 045/992.- Montevideo, 14 de febrero de 1992.-

I)-INFORMACION GREMIAL SECTOR PRIVADO.-

a)-Industria Textil.-

[illegible] S.A.(Santa Lucía y Marcelino Díaz): Continúan las negociaciones para la formación de una cooperativa, habiéndose llegado a un acuerdo con la patronal. Es de significar que de un total de 180 obreros, aún continúan en el Seguro de Paro 122.-

[illegible] S.A.([illegible] Nro. 4526): Debido al atraso del pago de los sueldos desde el mes de noviembre del año ppdo., en asamblea realizada el día 1ro. de los ctes., se resolvió la ocupación de la fábrica, lo que se lleva a cabo por parte de 320 operarios, divididos en 120 en el 1er. turno y 100 en cada uno de los dos restantes.-

b)-Industria Metalúrgica.-

[illegible] S.A.(Gral. [illegible] Nro. 5975): Se llegó a un acuerdo entre los obreros y la patronal con el reintegro de 4 operarios que estaban en el Seguro de Paro, quedando 22 cuyo vencimiento es en el mes de abril.-

[illegible] S.A.([illegible] Nro. 5435): Los obreros se encuentran movilizados ante el cierre y próximo remate de la fábrica.-

c)-Industria del Caucho.-

[illegible]: Continúa el paro por tiempo indeterminado al igual que el campamento frente a la fábrica, consistente en una carpa ocupada por unos 10 obreros.-

d)-Industria de la Construcción.-

OBRA AMPLIATORIA DEL HOTEL VICTORIA PLAZA: Desde el 30 de enero ppdo., en pre-conflicto en reclamo de mejoras salariales. En el día de ayer a la hora 11.00 los obreros ingresaron al hall principal del hotel en el marco de una movilización en razón del no pago de incentivos, el cual se tendría que haber efectuado en esa fecha. Las personas que ingresaron al lugar fueron unos [illegible] que posteriormente se trasladaron a la Plaza Independencia donde por espacio de dos horas solicitaron ayuda pecuniaria a los transeúntes.-

EMPRESA LAMARO-OBRA SHOPPING CENTER: Desde el día 1/2 en conflicto por mejoras salariales; esta empresa tiene 50 obreros en esta obra, los cuales no trabajan. En el día de ayer se realizó un paro de 09.00 a 12.00 horas, el que se denominó "Zonal", el mismo comprendió las zonas de Pocitos y Malvín con concentración en la empresa "Venancio". El día 19/2 se realizarán asambleas por parte de las empresas que comprenden Pocitos a Malvín a la hora 15.00.-

EMPRESA VENANCIO([illegible] y [illegible]): Esta obra se encuentra ocupada desde el día 6/2 por parte de 25 obreros, en virtud de desconocer la patronal al sindicato.-En el día de ayer se llevó a cabo un paro de 09.00 a 12.00 horas denominado "Zonal" que comprendió Pocitos y Malvín, con concentración frente a esta empresa.-

9201016

001/2

++

II)-INFORMACION GREMIAL SECTOR PUBLICO.-

a)-Ministerio de Gobierno.-

IMABA: Una fuente gremial manifestó que desde el año 1988 vienen - reclamando un 20% que se les adeuda a los trabajadores y solicitan que los 300 eventuales pasen a ser contratados. En el día de hoy - se realizará una asamblea general a la hora 18.00 en el local sindical.-

DIRECCION NACIONAL DE CORREOS: Desde el día de ayer los funcionarios vienen trabajando a reglamento, entregando sólo cartas certificadas, recibos de DIGEL, Servicio Express y Encomiendas.-

b)-Ministerio de Salud Pública.-

INSTITUTO DE TRAUMATOLOGIA: Los funcionarios se encuentran paralizando para atendiendo sólo los servicios de emergencia, están a la espera de respuesta por parte del MSP de una solicitud de un aumento de N$. 100.000.-

---

AMPLIACION SECTOR PRIVADO.-

OBRA AMPLIACION DEL HOTEL VICTORIA PLAZA: Ampliando la información en literal d)-, es de significar que sindicato gremial manifestó - que la suma a abonar era de N$. 120.000 y que ante la actitud de - la empresa de no pagar, se dirigieron a los edificios sitos en la - calle Florida Nro. 1424 permaneciendo en el lugar conjuntamente con - terceristas funcionarios policiales los solicitaron se retiraran - lo que acataron pacíficamente.-

---

9201016

002/2

DIRECCION GENERAL DE INFORMACION
DE GESTION
SECRETARIA
Fecha de Entrada 14-2-92
Pasa a
Nº. de Identificación 9201016

Clarín
24/6/91
111176
65592
11664
11511

Clarín 24/6 INFLUENCIA DEL TRAFICO DE DROGAS EN LA ECONOMIA COLOMBIANA

Un freno al desarrollo

BALTIMORE, 23 (De **The Baltimore Sun**, especial para **Clarín**). — Casi todo el mundo sabe que el consumo de cocaína produce un retardo en las funciones cerebrales. Ahora, los especialistas de la organización de investigaciones económicas **Fedesarrollo**, de **Colombia**, aseguran que la droga retarda también la economía del país.

Los economistas advierten, entre otras cosas, que las ganancias obtenidas a través de la droga, que convirtieron en millonarios a malhechores como Pablo Escobar, son repatriadas por lo general —de contrabando— bajo la forma de bienes de consumo. Los grandes centros comerciales de **Medellín** y **Bogotá** manejan miles de millones de dólares de este contrabando, año tras año. Pero las industrias locales, **obligadas a competir con estos productos importados ilegalmente, ven reducidas sus ventas y sus ganancias**. Todo esto hace que muchas empresas lícitas queden fuera del mercado.

Esta situación genera otro efecto negativo. Los "zares" de la droga, atestados de dinero proveniente de estas maniobras de contrabando, lo gastan en más productos importados: **autos deportivos, lujosas limusinas, motos, animales exóticos y obras de arte**. Hábito que no beneficia en nada a la economía colombiana. Es así como las fuentes de trabajo no relacionadas con el narcotráfico decaen, afectando aun más a las empresas locales.

Como si todo esto fuera poco, cifras exorbitantes deben gastarse en el cumplimiento de la ley: **mil millones de dólares por año para operativos policiales y militares destinados a erradicar el narcotráfico.**

Y cuando las empresas lícitas desean exportar sus mercaderías, los "capos" de la droga les siguen los pasos como perros sabuesos. En un estudio realizado en 1988, la investigadora de la ciudad de Bogotá **Patricia Correa** descubrió que los exportadores tienen dificultades para conseguir transporte para sus productos, y para superar el temor de que estos se mezclen con drogas enviadas a otros puntos del planeta. Correa sostuvo además que cuando Colombia decidió abrir sus puertas a las inversiones extranjeras —hace dos años— no recibió ni un solo dólar.

01/31 920017

La República 10/7/91

11126
11353
11648

LOS ACADEMICOS

escribe la doctora
María del Rosario Márquez

El uso psicotrópico de los pegamentos y los solventes

Constituyen un grupo [illegible] dentro de las sustancias usadas indebidamente [illegible] psicoactivas [illegible] rísticas particulares merecen [illegible] dentro del capítulo general de las toxicomanías.

Son productos de venta legal, [illegible] en innumerables formas y de difícil control.

El incremento de su uso psicotrópico [illegible] el incremento de los accidentes provocados por pegamentos y solventes, como muerte, delitos, trastornos graves de conducta.

La población que los utiliza es muy joven, desde los 6-7 años de edad. También politoxicómanos para suplir drogas duras y [illegible] en forma ocasional.

El grupo infantil y adolescente se caracteriza por inmadurez, fragilidad, desamparo, depresión. Suelen pertenecer a sistemas socio familiares muy alterados: padre ausente, madre sobreprotectora y sin autoridad. El inicio, en muchos casos se relaciona con la pertenencia a un grupo, banda o patota, especialmente en los niños de la calle. También puede tratarse de uso solitario en un niño o adolescente que descubre sus efectos por casualidad en medio de una crisis depresiva o de una situación muy carenciada.

A diferencia de las drogas ilegales, está afuera de todo lo que significa [illegible], así de los vendedores, narcotráfico.

La reacción de los padres, cuando se enteran, es mucho menos que con otras adicciones. Su cólera, depresión o preocupación son menores [illegible] del problema es mayor.

Después de una o algunas experiencias su uso puede desaparecer, cronificarse o pasar a otras drogas más duras e ilegales. Esta evolución es de mayor porcentaje y más acelerada que con la marihuana.

Los productos son hidrocarburos alifáticos, aromáticos, halogenados, cetonas, glicoles, alcoholes, disulfuro carbónico.

Se encuentran en los pegamentos, combustibles, solventes, insecticidas, pinturas, barnices, alcoholes, productos de limpieza, productos para la industria, naftalina, cocktera.

Su acción se caracteriza por la rapidez, es inmediata por absorción a través de los alvéolos pulmonares.

Producen una sensación de claridad euforizante con desaparición de todas las vivencias desagradables físicas y psíquicas. Son analgésicos. Los sentimientos de plenitud y omnipotencia son superiores a los producidos por cannabis o por alcohol. Esto facilita el pasaje a acciones de alto riesgo.

El efecto psicotrópico desaparece rápidamente: 15 minutos a horas. Es difícil detectarlo para los que lo rodean si no presencian el flash.

El modo de empleo puede ser por inhalación directa; o embebido en un material absorbente; o en una bolsa de plástico; o en una habitación [illegible].

Inhalado con la cabeza dentro de una bolsa de plástico aumenta la concentración por efecto de la anoxia.

Pueden ser ingeridos, puros o mezclados con cerveza o alcohol. La asociación más frecuente es con alcohol o marihuana.

Los efectos a corto plazo dependen del modo de empleo y del estado psicológico del sujeto. A veces se busca la disminución de un dolor, psíquico o físico. Otras se busca específicamente la sensación de omnipotencia, sobreestimación e invulnerabilidad que conduce a conductas asociales y médico-legales.

Los efectos aparecen a los pocos minutos y desaparecen en horas o días después de su suspensión. Ejercen su acción principalmente en los órganos con alto contenido lipídico como hígado, pulmones, cerebro y sobre todo [illegible] líquido. [illegible] al alcohol: [illegible] visuales y auditivas, excitación, [illegible] del equilibrio y [illegible] confusión [illegible], convulsiones [illegible] (dependencia).

Se [illegible] localizadas [illegible] [illegible] en piel, [illegible].

Después [illegible] [illegible] el suelo muerto, o en [illegible] mortal.

La desinhibición o pérdida del juicio crítico lleva a conductas peligrosas, impulsivas, agresivas, [illegible] de [illegible].

Pueden [illegible] epileptiformes, estado confusional prolongado. Puede haber trastornos [illegible].

A largo plazo producen alteraciones en los [illegible] respiratorio y digestivo. Signos neurológicos, trastornos [illegible], de la concentración; irritabilidad, depresión, trastornos del sueño, reacciones paranoides, euforia [illegible], adelgazamiento; síndrome letárgico-amotivacional. Progresiva desinserción de sus medios naturales.

A continuación, lesiones cerebrales definitivas, disminución de la capacidad intelectual, trastornos psíquicos y neurológicos graves. Según el solvente empleado aparecen trastornos específicos hepáticos, renales, sanguíneos, encefalopatías, neuropatías periféricas.

Todos los solventes traspasan la barrera placentaria y son muy tóxicos para el feto.

Producen tolerancia. En el caso de la cola se desarrolla en [illegible] semanas de uso.

Producen dependencia psíquica. Algunos producen dependencia física, como [illegible] que no hay dependencia física [illegible] de abstinencia [illegible] (Francis Curtet).

El diagnóstico [illegible] la negación [illegible] [illegible].

El tratamiento del [illegible] libre, nursing, [illegible] de las adicciones.

La prevención debe surgir de la información prudente, [illegible] y positiva, y de la lucha contra sus causas.

En casos incipientes puede ser suficiente con la terapia familiar para que no se repita el episodio. La prevención [illegible] debe basarse en la información acerca de los riesgos, la terapia familiar e individual y la integración grupal.

01/01 9201018

AENTO
NCIA La República
E F 14/7/91
CIONES

Psicóloga Virginia Varela (Foro Juvenil) en el encuentro sobre drogas y medios de comunicación

"Las drogas no son el mal del siglo ni tampoco son malas en sí mismas"

- **"El fenómeno está sobredimensionado", según la técnica**
- **Rafael Bayce: "Es como una alucinación colectiva"**
- **Raquel Magri: "El alcohol provoca enfermedades hereditarias"**

Casi cuarenta comunicadores de todo el país se congregaron en las instalaciones del Banco República (Suc. 19 de Junio) para debatir la opinión pública, las drogas y los medios masivos de comunicación. El encuentro comenzó el miércoles 10 y duró tres días. Existe un acuerdo general sobre la importancia del debate.

por Héctor D'Alessandro

■ La psicóloga Andrea Martínez (de Foro Juvenil, institución coorganizadora del evento junto con la **Fundación Friedrich Naumann** y el INJU), indicó en su exposición que deben distinguirse entre las drogas "**legales socialmente aceptadas como el alcohol y el tabaco, de las drogas ilegales socialmente inaceptadas**". Por su parte, Virginia Varela (de Foro Juvenil), desmintió los seis principales mitos respecto de las drogas. "**Las drogas, dijo, ni son el mal del siglo ni son malas en sí mismas. Drogas no son sólo las consideradas ilegales sino que existen drogas legales más peligrosas que las primeras. No son sólo los jóvenes quienes consumen drogas.**

No todos los que consumen drogas son adictos. No necesariamente se pasa de las drogas blandas a las duras.

Y, tampoco es cierto que droga y delito vayan de la mano. Reforzar estos fantasmas es distorsionar y sobredimensionar el fenómeno", afirmó la psicóloga. Por su parte, la doctora Magri, señaló al alcohol como la principal droga causante de enfermedades de transmisión hereditaria.

Igualmente contundente fue el médico psiquiatra Bayardo quien confirmó la existencia de una "**subcultura química familiar inscrita dentro de una macrocultura química**" que ha "**trasladado valores hacia los recursos mágicos de la química desde las sanas respuestas existenciales de salud**". Confirmó, asimismo, la inexistencia de "**un prototipo de personalidad violenta**".

En su intervención, el sociólogo R. Bayce, demostró con datos de tipos cuantitativo y cualitativo una "**coincidencia entre lo que la prensa emite sobre las drogas y lo que la gente piensa que sabe respecto de las mismas**". Señaló como efecto de esta "**acumulación subliminal de imágenes**" el hecho de que mucha gente crea que la droga es uno de los principales problemas en Uruguay siendo que ningún dato real y concreto confirma esa "**alucinación colectiva**".

Puntualizó que '**el problema no es prohibir todo ni permitirlo todo sino dimensionar este disparate colectivo en sus términos exactos**".

Los comunicadores señalaron que de distintas maneras se "**empieza a abrir la cosa para tratar estos temas**".

Fue persistente en sus requerimientos el periodista Lima de Rivera, quien dijo: "**A mí me preocupa el tema de la elaboración de las noticias, porque de alguna manera estamos construyendo mensajes persuasivos**".

En el día final, viernes 12, se realizó un "**taller de ejercicio periodístico**". A partir de distintas fuentes se construyeron noticias de formas alternativas. Para esto se tomó en cuenta el aprendizaje realizado en el curso de los tres días. Se evaluó, se procesó la información y se arribó a un documento final.

"La información sobre drogas no pone hoy noticiosos..."

Los comunicadores concluyeron que, en general, este tema se trata de manera sensacionalista y no se realizan seguimientos del mismo. Reconocieron, asimismo, que los medios son realmente "**formadores de opinión**".

Por su parte, los organizadores, hicieron una evaluación positiva del evento, aunque constataron la ausencia de los medios de comunicación de mayor alcance en el país.

01/91 920109

Nº DOCUMENTO .....
TITULO .....
PROCEDENCIA Zero Hora
FECHA DE PROCEDENCIA 26/10/91
VINCULACIONES 1176
1213
1229
1422

ENTRADO
CRUZADO

F

PLANTAVA DE MACONHA DETIDO

Em Passo Fundo, policiais da 2ª Delegacia de Furtos, Roubos e Tóxicos descobriram uma plantação de 40 pés de maconha na casa de Milton Santo Pedro, 30, residente na Rua das Hortênsias 56, Vila Nenê Graeff. Era procurado por roubos.

9201020

Nº DOCUMENTO

TITULO

PROCEDENCIA La República

FECHA 1/11/91

VINCULACIONES 11116 ✓
65592 ✓
66718 ✓
11345 ✓
11226 ✓

Una narcofrontera

Panamá (AFP)

La frontera de Panamá con Colombia se ha "convertido en virtual santuario del narcotráfico" y las autoridades panameñas deben atacar cuanto antes este problema para evitar que se convierta en un asunto de seguridad nacional, afirmó ayer el fiscal auxiliar, Carlos Herrera.

En declaraciones a la AFP, Herrera dijo que un alto porcentaje de los doscientos setenta y un asesinatos cometidos en los últimos meses en Panamá están relacionados con el narcotráfico.

Según una fuente policial panameña, en los últimos meses ingresaron por la frontera [illegible] unos quince sicarios colombianos dispuestos a saldar cuentas a los narcotraficantes que incumplieron acuerdos sobre el pago de la droga.

Autoridades de ambos países han señalado la necesidad de incrementar la vigilancia en la zona fronteriza, donde son constantes las denuncias sobre delitos relacionados con el narcotráfico y la presencia de delincuentes colombianos indocumentados que tratan de ingresar ilegalmente a Panamá.

Según Herrera, tras el derrocamiento en 1989 del general Manuel Noriega por tropas norteamericanas, bandas de narcotraficantes colombianos y panameños mantienen un [illegible] por el mercado local de la droga, con una gran secuela de asesinatos.

"Tenemos informes de que los últimos asesinatos, como el de [illegible] relacionados con el consumo y tráfico de drogas", dijo el fiscal, [illegible] Chepo, [illegible] al oriente de la capital.

El fiscal [illegible] panameños y dos colombianos, [illegible] con la droga.

Sin embargo, añadió, debido a la escasa presencia policial panameña en la frontera con Colombia, [illegible]

[illegible] Darién [illegible] Colombia [illegible]

[illegible] Panamá [illegible] para surtir el mercado local.

01·01 9201021

Nº DOCUMENTO
TIPO
PROCEDÊNCIA Zero Hora
DATA 5/11/92
VALOR 1176
10046
11226
11667
10136
1214
13520
11229
11422

F

Apreendidos 67kg de cocaína

Agentes da Polícia Federal conseguiram apreender 67 quilos de cocaína, em operações distintas, em São Paulo e Minas Gerais. No Aeroporto de Guarulhos, na capital paulista, foram pegos 20 quilos do narcótico. Segundo os policiais, a droga, considerada pura, estava sendo transportada para Lagos, capital da Nigéria (África), pelo brasileiro Antônio Teixeira Mota, 23 anos, que mora em Manaus. Ele é apontado como uma das "mulas" contratadas pelas qua-

A droga estava em três malas, camuflada no meio de jogos de roupa de cama e foi avaliada em Cr$ 160 milhões, no atacado.

Mota ganhava US$ 3 mil por viagem e fazia com freqüência as rotas Manaus-Letícia e São Paulo-Lagos. Da Nigéria, a cocaína era levada para a Europa. O traficante foi preso durante a operação de embarque do vôo 794 da Varig.

EM MINAS — Em Centralina, cidade situada a seis quilômetros da divisa de Goiás, no Triângulo Mineiro, foram apreendidos 47 quilos de cocaína também pura. Esse é o segundo maior carregamento já descoberto em Minas Gerais.

Na operação, foram presos José Della Jacoma e Sérgio Antônio Pereira, que transportavam o narcótico de Cuiabá, no Mato Grosso, a Minas. A droga estava dentro de um fundo falso de uma camionete F 4000. Para o delegado Getúlio Bezerra, da Polícia Federal, os dois presos pertencem a uma grande quadrilha de tráfico de entorpecentes, com ramificações em vários estados do País e até no exterior.

2H 5/11

9201022

Nº DOCUMENTO

TÍTULO

Zero Hora

5/11/91

11176

11214

11229

11426

TRAFICANTE PRESO COM COCAÍNA

José Alexandre Vieira da Silva, o *Índio*, 23 anos, foi capturado por agentes da Delegacia de Tóxicos, na manhã de ontem. Com ele, a polícia apreendeu 25 papelotes de cocaína. A droga estava dentro de um saco de veludo em cima de uma estante, na Rua Piratininga 240, na Lomba do Pinheiro. *Índio* foi autuado em flagrante por tráfico e recolhido ao Presídio Central.

9201023X

Nº DOCUMENTO

TITULO

PROCED[illegible] Jornal do Brasil

FE[illegible] 5/11/91

VINC[illegible] 11776
11214
11229
11422
10046
11514

Traficante é preso com 15kg de cocaína

CAMPO GRANDE — A apreensão de 15 quilos de cocaína numa barreira da Polícia Rodoviária Federal no distrito de Porto Quinze de Novembro, divisa com São Paulo, era a pista que faltava para a Polícia Federal chegar a uma quadrilha que age entre Corumbá, na fronteira com a Bolívia, e Niterói, no Rio de Janeiro. A polícia prendeu Edmilson Souza Vilalba, 30 anos, que era usado como *mula* para transportar a cocaína para Niterói, recebendo Cr$ 100 mil por viagem. Vilalba contou que o chefe da quadrilha mora no Estado do Rio e toda a cocaína adquirida é vendida principalmente nas favelas da capital.

A Polícia Federal em Corumbá iniciou investigações na região e há suspeitas de que policiais militares estariam participando ou facilitando o tráfico. Edmilson Vilalba foi preso numa batida de rotina da Polícia Rodoviária Federal. Ele viajava num Fusca com placa NV 4958, de Contagem (MG), com a mulher, Iguaraciara Passos, e dois filhos pequenos. Ao notar seu nervosismo, os policiais resolveram fazer uma inspeção mais rigorosa no carro e encontraram os 15 quilos de cocaína num fundo falso, na carroceria.

01/01

9201029[illegible]

LADRÃO CAMBIAVA OBJETOS ROUBADOS POR TÓXICOS
ZERO HORA
5/11/91
11176
11214
11229
11422

Abria porta com grampo de cabelo

□Jovem é acusado de arrombar mais de cem apartamentos na Região Metropolitana. Contou que trocava objetos furtados por tóxicos

VALÉRIA REIS
Editoria de Polícia/ZH

Um especialista em abrir portas de residências apenas com um grampo de cabelo foi preso, ontem de manhã, em Cachoeirinha. Gélson Luis Pôncio de Oliveira, 24 anos, estava na sua casa, no Beco Servidão, na parada 70, quando a polícia o encontrou, junto com o seu cúmplice, Arildo Lopes Pereira, 27. Agentes da DP local acusam Gélson de ter invadido mais de cem apartamentos em vários bairros da Capital e em outros municípios da Grande Porto Alegre, utilizando grampos para abrir as fechaduras.

Gélson Luis agia há um ano. Com ele, os agentes da DP de Cacheirinha apreenderam vários televisores a cores, videocassetes, aparelhos de som, videogames, fitas VHS para vídeo e casacos de pele. O rapaz revelou que vendeu parte do que furtou para receptadores. Também trocou alguns objetos por tóxicos. O acusado teve prisão preventiva decretada pela Justiça, enquanto que seu cúmplice deverá ser preso provisoriamente por determinação judicial.

Arrependido: *Gélson promete se regenerar. Quer que o cúmplice, Arildo (mãos no rosto), siga o exemplo*

VIDA BOA — Tranqüilo e desinibido, Gélson Luis contou que furtava os apartamentos para levar uma vida boa, pois não é chegado em trabalhar. Gosta de usar roupas caras, andar de táxi, tomar champanha e sair com mulheres bonitas. Sempre que possível, ia se divertir em boates como Madrigal e Calèche. Para manter esses hábitos, precisava buscar dinheiro com a venda dos objetos roubados.

Gélson Luis também explicou como agia. Disse que após escolher um edifício, acionava o interfone dos apartamentos para verificar se havia alguém. Só entrava nas residências quando estava seguro de que não havia ninguém. Ele abria os apartamentos usando um grampo de cabelo que, com muita habilidade, era introduzido na fechadura.

O ladrão sempre contava com a ajuda de Arildo. Gélson [illegible] mou que o seu [illegible] aguardando-o, [illegible] dos edifícios. Os objetos [illegible] dos no carro e levados [illegible] ladrão. Ontem, na DP de [illegible] nha, o festeiro prometeu [illegible] rar:

— Quando sair [illegible], [illegible] quero mais saber desta vida. Vou trabalhar de garçom.

01 01

9201025

Nº DOCUMENTO _____

TITULO _____

PROCEDENCIA Jornal do Brasil

FECHA DE PROCEDENCIA 5/11/91

VINCULACIONES - 11176 ✓
- 10086 ✓
(11354) ✓
- 11214 ✓
- 11221 ✓
- 11422 ✓
- 11226 ✓
- 10136 ✓

F

ENTRADO ✓
CRUZADO ✓

Passageiro levava 20 kg de cocaína para Nigéria

SÃO PAULO — A Polícia Federal [illegible] no Aeroporto Internacional de Guarulhos [illegible] de cocaína, que estavam sendo transportados para Lagos, capital da Nigéria, pelo nigeriano Abiodun Temitope Mota, 23 anos, que mora em Manaus e é apontado como uma das muitas construídas pelas quadrilhas de traficantes internacionais.

A droga estava em três malas, camuflada no meio de jogos de roupa de cama, e foi avaliada em Cr$ 140 milhões na atacado. Mota ganharia US$ 3 mil por viagem e fazia com freqüência as rotas Manaus-Leticia e São Paulo-Lagos. Segundo a polícia, da Nigéria a cocaína era levada para a Europa. Mota foi preso durante a operação de embarque do vôo 794 da Varig.

E - 01101 9201026

Nº DOCUMENTO

TITULO

PROCEDENCIA: La Nación

FECHA: 5 11 91

VINCULACIONES: 11176 ✓
10084 ✓
11226 ✓
11514
11214 ✓
11229 ✓
11422
11225 ✓
11227 ✓

F

Panamá, punto clave (N)

WASHINGTON (AFP). – [illegible] se ha transformado en el [illegible]

rutas del narcotráfico que unen las [illegible] de Colombia con [illegible]

[illegible] ción Bush, el diario asegura que el pequeño y apartado país latinoamericano se convirtió ya en una "central de distribución" de drogas con la connivencia del comandante del ejército, coronel [illegible] [illegible].

Las fuentes indican que, con toda probabilidad, la ex colonia [illegible] para el [illegible] de cocaína.

Según el Washington Post, los [illegible] secretos de los Estados Unidos [illegible] de que el coronel [illegible]

Una subcomisión de la Cámara de Representantes [illegible] ahora investigando para tratar de precisar si, como [illegible] de narcotráfico y [illegible] de Colombia y [illegible] cuando un [illegible]

En julio el coronel [illegible] entre los promotores de un golpe de Estado militar y sólo en [illegible] la ex colonia volvió a tener un gobierno civil.

LN 5/11/91

9201027

Secuestraron en Managua 700 kilogramos de cocaína

MANAGUA (Reuter). – La policía nicaragüense se incautó de más de 700 kilos de cocaína, considerado el mayor cargamento de drogas capturado en el país y que aparentemente estaba destinado a los Estados Unidos, informaron las autoridades.

La cocaína fue decomisada el domingo último en dos escondites de Managua, arrestándose a cinco sospechosos, dijo el jefe de policía René Vivas.

Agregó que [illegible] kilos de la droga fueron encontrados en una casa al este de la capital y el resto en una quinta al sur de la ciudad.

El jefe de investigaciones de la policía, comandante Roger Mayorga, dijo que el cargamento, que posiblemente entró en el país por vía terrestre, provenía del cartel colombiano de la droga de Cali.

Las autoridades dijeron que desde hace un año seguían la pista de los narcotraficantes, quienes en el momento de ser capturados estaban preparando un vehículo y un remolque para trasladar la droga.

En ambos casos también se incautaron de varias armas de guerra, agregaron.

Vivas dijo que éste fue el operativo más exitoso contra el narcotráfico desde que en junio de 1990 la policía se incautó de 323 kilos de cocaína encontrados en una avioneta que aterrizó cerca de Managua por falta de combustible. Dos colombianos fueron capturados en ese operativo.

Desde el 25 de abril de 1990 hasta septiembre de 1991, dijo Vivas, las autoridades decomisaron 570 kilos de cocaína.

El jefe de policía dijo que Nicaragua es un país de tránsito terrestre obligado del narcotráfico desde Colombia hacia los Estados Unidos.

9201028.-

Nº DOCUMENTO

TITULO

PROCED. Zero Hora

FL. 7/11/91

VISTO

11176 ✓
11214 ✓
11229 ✓
11422 ✓
11341 ✓
11215 ✓
00046 ✓
66723 ✓
11226 ✓

UMA PLANTAÇÃO DE MACONHA

A DP de Getúlio Vargas apreendeu 700 pés de maconha e duas mil sementes de erva, que estavam sendo cultivadas em uma propriedade rural no município de Paim Filho. O delegado Gérson Fraga prendeu em flagrante o agricultor Gilmar Antônio Stongo, 24 anos. Disse que comprou as sementes no Paraguai.

9201029 4

• Nº DOCUMENTO

TITULO

PROCED[illegible] La Epidusa
8/11/91

FECH[illegible]

VINCULAC[illegible]

11176 ✓
11046 ✓
11666 ✓
11214 ✓
11676 ✓
11662 ✓
11226 ✓

"BRASIL, LA MAYOR VIA DEL NARCOTRAFICO" (N)

Brasil se convirtió en el mayor canal de transporte, hacia Estados Unidos y Europa, de la cocaína producida en Sudamérica, afirmó ayer aquí un agente de la agencia antinarcóticos estadounidense DEA (Drug Enforcement Administration).

[illegible], en declaraciones al corresponsal del periódico Folha de São Paulo en [illegible], que Brasil, además, sería el principal canal de transporte de [illegible].

"[illegible] Hace dos años que este país es el principal punto de transporte de droga, por lo que el proceso debe haber comenzado mucho tiempo antes", agregó el investigador.

92010304

DEPARTAMENTO II (EXTERIOR) FORMULARIO DE FICHAJE

CAMPO NACIONAL

DOCUMENTO DE REGISTRO Nº 9012 PRENSA LA REPUBLICA FECHA 8-11-91

(ARCHIVAR 6 MESES)

Nº de FICHA_____

A. CARATULA.

Nombres JAMES Apellidos SHEDD.

Fecha de Nacimiento - Lugar de Nacimiento MIAMI

ESTADO CIVIL_____ FOTO SI. (NO)

Fichado por orden de SGCF JUAN HERBEA

Documentos de Identidad

a)_____ c)_____

b)_____ d)_____

e)_____

B. RELACIONES CON. PERSONAS. ORGANIZACIONES

ORG. PERSONA. DOM. VEHIC. RELACION ORG. PERSONA. DOM. VEHIC.

C. ACTIVIDADES

Nombres Organización _____

Vinculación o cargo que ocupa_____

Profesión. Oficio. Ocupación. _____

Fecha del Hecho_____

D. DIRECCION. Residencia. Actividad_____

E. VEHICULOS._____

F. TEXTO. Acción _____

Detalle _____

Lugar _____

Complemento _____

ANALISTA_____ JEFE DE CAMPO_____

Entrado al Banco de Datos_____

OPERADOR

320630

Nº DOCUMENTO

TITULO

PROCEDÊNCIA: Jornal do Brasil

FE[illegible] 8/11/91

VINCULAÇÃO: 11176 ✓
10046 ✓
11369 ✓
11663 ✓
500777 ✓

E3

Goldemberg incentivará os cursos sobre drogas

BRASÍLIA — O ministro da Educação, José Goldemberg, afirmou que estimulará nos próximos meses a criação de cursos sobre drogas, para que os alunos sejam informados pelos professores e alertados sobre o problema. O programa integra o Fundo Nacional de Desenvolvimento a Educação (FNDE) há dois anos, mas praticamente não saiu do papel, porque somente em Porto Alegre é adotado em algumas escolas. Goldemberg, que depôs ontem na CPI do Narcotráfico, admitiu que até agora não houve interesse suficiente pelo assunto.

"O ministério tem mil prioridades e somente depois da CPI, mostrando uma visível gravidade do problema de drogas no país, o assunto teve mais atenção", afirmou o ministro José Goldemberg. Para 1991 o FNDE teve em caixa para o treinamento de professores na prevenção do uso de drogas nas escolas US$ 400 mil, mas utilizou apenas US$ 100 mil. "As aulas de noções sobre drogas estão previstas no programa do FNDE, mas os professores não possuem esse treinamento.

O curso que será promovido pelo ministro da Educação será dado por especialistas, para formar professores multiplicadores. "A contribuição do MEC será formar milhares de professores que irão introduzir o assunto nas escolas, orientando os alunos", explicou o professor Goldemberg. O ministro informou que a abordagem sobre drogas não será uma disciplina específica. Professores de todas as disciplinas vão orientar os alunos sobre o perigo.

O número de alunos que utilizam drogas é desconhecido, informou o ministro da Educação. Segundo estatística da Escola Paulista de Medicina, em 1987, 27% dos estudantes de 1º e 2º graus já utilizaram drogas. Em 89, o índice foi praticamente o mesmo — 26,9% —, mas a tendência é de que em menos de 10 anos a onda das drogas chegará a atingir 50% dos jovens em idade escolar.

O presidente da Conferência Nacional de Bispos do Brasil (CNBB), dom Luciano Mendes, também esteve ontem na CPI da Câmara sobre Narcotráfico. Dom Luciano sugeriu a permanência da CPI do Narcotráfico, com consulta aberta para a população, e prometeu colaboração. "Levarei uma proposta para o Conselho Nacional de Igrejas Cristãs para que haja a união de todas as igrejas na colaboração para a prevenção de drogas", disse dom Luciano.

01/ : 9201031 X

Nº DOCUMENTO

TÍTULO

PROVENIÊNCIA 2ª VARA

FECHAMENTO 8/11/91

VINCULAÇÃO 11176 ✓
11214 ✓
11229 ✓
11422 ✓

F

MULHER ACUSADA DE TRÁFICO DE DROGAS

Na busca das armas da gangue "Riacho Doce" e do homicida Alberto Bruna, o *Betinho*, já condenado até o ano 2009, policiais da Delegacia de Homicídios acabaram encontrando uma plantação de maconha e um talão de cheques roubado, na casa da irmã dele, a comerciante Nádia Bruna, 27, no número 900 da Rua Santa Isabel, Vila Bom Jesus. O criminoso não foi encontrado e a mulher acabou sendo autuada em flagrante por tráfico de drogas pelo delegado José Cláudio da Si-

9201032 X

Nº DOCUMENTO

TITULO

ZERO HORA

8/11/91

11176

11214

11229

11422

F

Apreendido meio quilo de coca em quarto de hotel

Quase meio quilo de cocaína e um e meio de maconha foram apreendidos por agentes da Delegacia de Capturas. Foram presos os traficantes Augusto Carlos Pacheco, Rogério Medeiros Menezes, ambos com 29 anos, Vitor Hugo da Silva Cunha, 27, e Paulo César Coelho Prate, 30. Os três primeiros foram detidos num dos apartamentos do Hotel Roma, em frente à Estação Farrapos do Trensurb, e Paulo César na casa de um parente, na Zona Norte.

Conforme o comissário Roberto Mello, chefe de investigação da especializada, os agentes foram conferir uma denúncia anônima de que havia dois foragidos no hotel. Lá, encontraram Augusto, Rogério e Vitor Hugo, com mais de cem gramas de cocaína. Detidos, os rapazes informaram que recebiam a mercadoria de Paulo César.

9201033

Nº DOCUMENTO

TÍTULO

PÁG. 1 Zero Hora

DATA 8/11/91

VOL. 1176 ✓
1214 ✓
1229 ✓
1422 ✓

F

Apreendido meio quilo de coca em quarto de hotel

Quase meio quilo de cocaína e um e meio de maconha foram apreendidos por agentes da Delegacia de Capturas. Foram presos os traficantes Augusto Carlos Pacheco, Rogério Medeiros Menezes, ambos com 29 anos, Vitor Hugo da Silva Cunha, 27, e Paulo César Coelho Prate, 30. Os três primeiros foram detidos num dos apartamentos do Hotel Rosa, em frente à Estação Farrapos do Trensurb, e Paulo César na casa de um parente, na Zona Norte.

Conforme o comissário Roberto Mello, chefe de investigação da especializada, os agentes foram conferir uma denúncia anônima de que havia dois foragidos no hotel. Lá, encontraram Augusto, Rogério e Vitor Hugo, com mais de cem gramas de cocaína. Detidos, os rapazes informaram que recebiam a mercadoria de Paulo César.

9201033

Nº DOCUMENTO

TITULO

PROCEDENCIA LA REPUBLICA

FECHA 6/11/91

VINCULACIONES 11176 ✓
65903 ✓
11226 ✓
65592 ✓
11662 ✓
11354 ✓
11432 ✓
11352

Escobar

Francia entregará pruebas

Santa Fé de Bogotá (AFP)

El director de la Policía de Francia, Rémi Gaudin, [illegible] en esta capital que [illegible] a Colombia [illegible]

01/01 — 9201034 X

Nº DOCUMENTO

TITULO

PROCEDÊNCIA Zero Hora

FECHA DE PROCEDÊNCIA 8/11/91

N. REQUISIÇÕES 11116 ✓
11214 ✓
11229 ✓
11422 ✓
10046 ✓
11133 ✓
11075 ✓

ESTADO ✓

CRUZADO ✓

Confiscado, sítio de traficante é usado como centro de recuperação

Um sítio de 28 hectares, em Torres, de propriedade do traficante Cló[illegible] Monteiro, preso em abril de 1988 pela Polícia Federal e atualmente recolhido à cadeia, foi confiscado pelo Governo Federal, conforme prevê a lei, para ser transformado num centro destinado a preparar técnicos e monitores para atuarem na prevenção, tratamento e recuperação do uso indevido de drogas. O centro, que funcionará através de convênio entre os governos Federal, Estadual e municipais, será inaugurado, amanhã, com a presença do delegado Romeu Tuma.

Com casas e benfeitorias, o sítio, na Estrada do Mar, no distrito de Faxina, a cinco quilômetros do Centro de Torres, teria sido adquirido por Monteiro com dinheiro obtido no tráfico de drogas, o que permitiu a desapropriação. Idealizado pela procuradora da República, Vera Michels, o centro será administrado por um agente da Polícia Federal. A Prefeitura de Torres, representante da Associação dos Municípios das Regiões Serra e Mar, ficará encarregada da zeladoria da área e da manutenção e conservação dos prédios.

CRUZ VERMELHA — Os programas de formação e treinamento dos técnicos, monitores e multiplicadores serão desenvolvidos pela Cruz Vermelha — filial do Rio Grande do Sul. Os técnicos — podem se habilitar profissionais liberais dos mais diferentes setores — vão receber instrução para exercer o trabalho de prevenção, tratamento e recuperação à dependência química. Os monitores serão orientados para implantarem os programas de prevenção e os multiplicadores atuarão junto às famílias, em suas comunidades, alertando sobre os perigos dos tóxicos.

O trabalho desenvolvido no centro será supervisionado pelo Conselho Estadual de Entorpecentes, da Secretária da Justiça. A Secretaria Estadual de Educação vai dar apoio pedagógico ao centro. O diretor-geral da Polícia Federal, delegado Romeu Tuma, entre outras autoridades, confirmou presença à inauguração do centro, amanhã de manhã.

9201035

Carroceiro era motorista de traficante nas horas vagas

❑Ele sustentava a mulher e dois filhos fazendo carretos numa carroça. E aumentava a renda transportando tóxicos num caminhão

JOÃO CARLOS RODRIGUES
Editoria de Polícia/ZH

O final da tarde cinzenta de outono parecia refletir-se no seu semblante. Nem mesmo as faces púrpuras, realçadas por um tímido sorriso, conseguiam dissimular a sensação de tristeza que transmitia a quem dele se aproximasse. Era, enfim, um homem derrotado. E não era para menos. O carroceiro que já fora taxista acabara de ser preso sob a acusação de integrar o grupo de traficantes liderados por Jorge Luiz Queiroz Ventura, o *Jorginho da Cruz* — hoje recolhido à Penitenciária Estadual de Charqueadas (PEC). Pertencia, mas nem tanto. Tinha apenas tentado aumentar seus ganhos.

Enquanto esperava ser transferido para o Presídio Central, o carroceiro de 32 anos, pai de dois filhos e morador de uma vila de Viamão, dizia que era mero coadjuvante do grupo de *Jorginho da Cruz*, ex-dono do tráfico de drogas no Morro da Cruz. Razão suficiente, porém, para que tivesse sido preso pelos agentes da Delegacia de Tóxicos, à época comandada pelo delegado Abílio Pereira, hoje diretor da 1ª Divisão Regional Metropolitana, com sede em Alvorada.

PREJUÍZOS — Apesar do carroceiro tentar amenizar a sua participação na quadrilha de *Jorginho*, o chefe de investigações da Tóxicos à época, inspetor Antônio Pugliero, lembrava que ele era o motorista do traficante. Logo, transportara, num pequeno caminhão, alguns quilos de cocaína e de maconha. Quem sabe — isso era o que afirmava o policial — tivesse vendido alguns papelotes de pó e cigarros de maconha, além de, certamente, usar drogas.

As provas obtidas pela polícia contra o preso prevaleceram sobre sua argumentação. Passou quase meio ano na cadeia. Tempo capaz de fazê-lo concluir que os ganhos obtidos como motorista eventual de *Jorginho da Cruz* trouxeram mais prejuízos do que lucros. Ao sair do Presídio Central, onde revelou ter vivido situações desagradáveis, voltou a ser motorista de táxi, convencido de que o trabalho, embora os reduzidos salários, pelo menos garante a liberdade.

PRIMAVERA — Numa tarde ensolarada de início da primavera, ele contou a um passageiro como se envolveu com *Jorginho da Cruz*. Lembrou que foi morar perto da casa dos pais do traficante, em Viamão. Já não era mais taxista e trabalhava com uma velha carroça que comprara, fazendo carretos. *Jorginho da Cruz*, sempre que o encontrava, fazia uma oferta, com um preço tentador, pela carroça. "Quer vender?" — indagava o chefe do tráfico do morro, no bairro Partenon.

Um dia, não resistiu e negociou a carroça, com o matungo e tudo. Com o dinheiro, comprou outra, mais nova, e um cavalo na ponta dos cascos. Nesse mesmo período, *Jorginho da Cruz* adquiriu um caminhãozinho e, quando precisava, convidava-o para ser seu motorista, em troca de uma boa gorjeta. Dizia que iam levar lavagem para uns porcos no morro. A polícia descobriu, entretanto, que carregavam coca e maconha — drogas que, ao menos que se saiba, não são usadas para engordar porcos. Resultado: o dublê de carroceiro e motorista foi, pela primeira vez em sua vida, preso pela polícia.

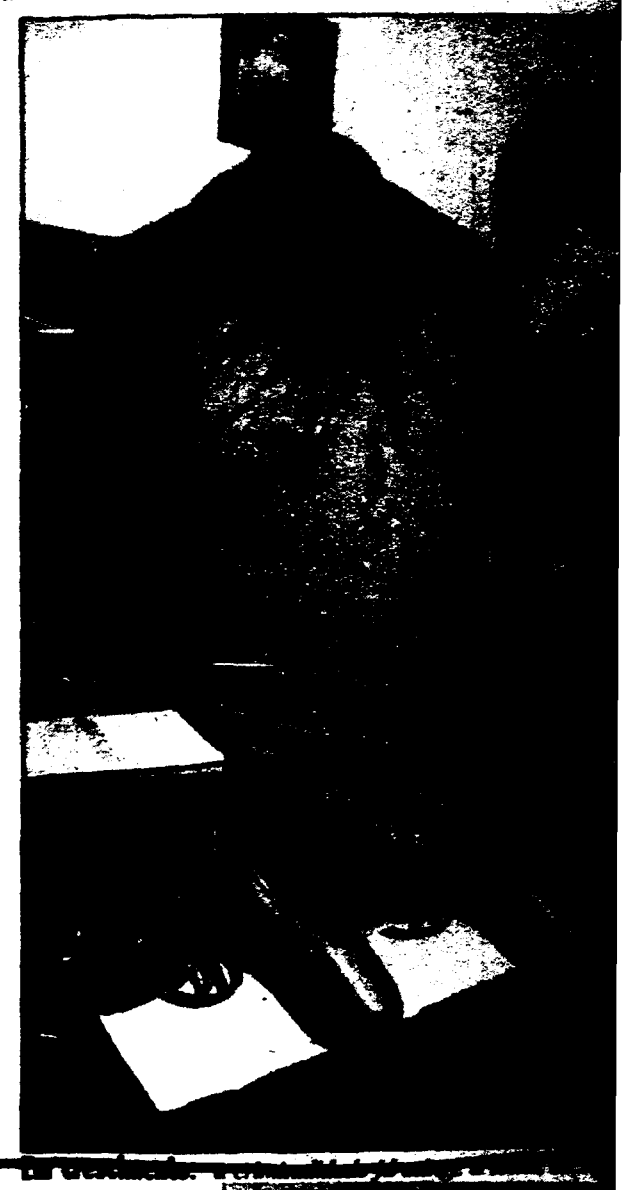

...EITO .....

ZERO HORA
8/11/91

F

TRAFICANTE PRESO OUVIDO E LIBERADO

Pedro Rodrigues Machado, *o Pedrinho Pouca Sombra*, 31 anos, apontado como sucessor de *Jorginho da Cruz* no tráfico de drogas no Morro da Cruz, e Cleonir de Moraes Domingues, o *Paté*, 19, foram presos pela Brigada Militar, na manhã de ontem. Os dois estavam num barraco na Vila Vargas, com dois revólveres e uma pequena quatidade de maconha.

92/1036

Tráfico tem novo líder no morro

□Homem forte de Dilonei Melara, líder de uma facção de presos, assumiu o comando da venda de drogas no Morro da Cruz. E manda dinheiro à cadeia

LU WINCK
Editoria de Polícia/ZH

Fernando Gomes/ZH

Morro da Cruz *traficantes continuam fazendo da favela um dos principais pontos de venda de drogas da cidade*

A guerra travada nos últimos meses pelo assaltante Dilonei Francisco Melara — líder de uma facção criminosa que domina os três maiores presídios do Estado e que, atualmente, encontra-se recolhido na Penitenciária Estadual do Jacuí (PEJ) — e o traficante Jorge Luís Queirós Ventura, o *Jorginho da Cruz*, ultrapassa as grades das celas. Além de procurar estabelecer uma liderança única na rede penal, os conflitos, responsáveis por quatro mortes, também colocaram em jogo o monopólio do tráfico de entorpecentes no Morro da Cruz. Ao que parece, Melara venceu a batalha, pois seu testa-de-ferro, o parqueteiro Pedro Rodrigues Machado, o *Pedrinho Pouca Sombra*, 31 anos, detém o comando do comércio de drogas na favela do bairro Partenon.

Ao contrário do traficante Humberto Luciano Brás de Souza, o *Carioca* — assassinado na PEJ, em 1988 —, que era estimado pelos vileiros, *Pedrinho Pouca Sombra* despontou como um líder violento, não respeitando moradores e comerciantes da vila. Para manter-se firme, recrutou dois homens, identificados como *Paté* e *Cevalo Preto*, a fim de apoiá-lo. Sobrinho do assaltante João Clóvis Vieira, o *Topo Gigio*, um dos homens fortes de Melara, *Pedrinho* tem o compromisso de enviar uma porcentagem do dinheiro obtido com a venda de narcóticos à cadeia.

O inspetor Toni Pugliero, que já chefiou a seção de investigações da Delegacia de Tóxicos, confirmou que *Pedrinho Pouca Sombra* lidera o tráfico no Morro da Cruz. "Ele é um homem violento que só conseguiu a liderança empunhando revólveres", explicou. Para o inspetor Laureci Nunes, que está chefiando os policiais da especializada, o parqueteiro ainda não conseguiu se firmar:

– Ele é um bandido comum. Deve traficar alguma coisa, mas não posso considerá-lo um líder como foi o *Carioca*.

Luiz Armando Vaz/ZH

Pedrinho Pouca Sombra

EXPERIÊNCIA — Na semana passada, *Pedrinho Pouca Sombra* esteve na Delegacia de Homicídios onde negou a autoria do assassinato de Roberto Carlos da Rosa Borba, 23. O rapaz foi morto com um tiro na cabeça em 26 de novembro do ano passado e seu corpo apareceu um mês depois, em um matagal da Vila Vargas, no Partenon. Na DP, ele atribuiu o crime a Marco Aurélio Cardoso dos Santos, o *Marquinhos Seberi*, 25 — aliado de *Jorginho da Cruz* —, executado em 20 de janeiro com nove tiros. Explicou, ainda, que seu nome integrava a lista das pessoas que deveriam morrer para que *Marquinhos Seberi* assumisse a liderança do tráfico, após a prisão do sucessor de *Carioca*. "Não morri porque fui mais esperto que eles", ironizou.

Em 20 de setembro do ano passado, *Jorginho da Cruz* também esteve na Homicídios, apontando *Pedrinho Pouco Sombra* como autor da morte de Roberto Carlos. Disse que o parqueteiro foi integrante de seu grupo, sendo afastado ao tornar-se uma espécie de representante, no morro, dos apenados que detêm o controle da Falange Comando Gaúcha — Melara, *Topo Gigio* e Celestino Lia. "Por determinação deles, *Pedrinho* seria o novo líder do Morro da Cruz e eu nunca concordei em receber ordens", assinalou. Confessou que, enquanto esteve em liberdade, enviou dinheiro para os presídios. "Pareci de mandar quando mataram *Carioca*, pois temia ter o mesmo fim quando fosse preso", lembrou.

Já na cadeia, *Jorginho da Cruz* recebeu uma estranha visita. "Roberto Carlos me procurou dizendo que eu seria morto para que *Pedrinho Pouca Sombra* assumisse a liderança do Morro da Cruz. Mas não assumiu de imediato porque minha prisão preventiva foi relaxada pela Justiça e ele não teve coragem para me enfrentar", denunciou. O traficante ainda garantiu ter recebido um duro recado de *Topo Gigio*. No bilhete estava escrito: *Eu próprio mandei Pedrinho Pouca Sombra matar Roberto Carlos e a guerra es...*

Nº DOCUMENTO

TITULO Policiais brasileiros aprendem a distinguir "crack"

PROCEDÊNCIA Jornal do Brasil

DATA 11/11/91

VEÍCULOS 11176 ✓ 11648 ✓
10046 ✓
11359 ✓
11214 ✓
11676 ✓
11432 ✓
11666 ✓

E3

Policiais brasileiros aprendem em palestra a distinguir 'crack'

Carla Porto

SÃO PAULO — O *crack*, uma variação mais potente da cocaína, veio perturbar a rotina do Departamento Estadual de Investigações sobre Narcóticos da Polícia Civil (Denarc) em São Paulo. No fim do mês passado, o Consulado dos Estados Unidos no estado promoveu, via satélite, encontro entre policiais e médicos do Rio, de São Paulo e de Brasília com o especialista americano James Inciardi.

A palestra de Inciardi, diretor de pesquisa da Comissão de Controle de Narcóticos de Nova Iorque, teve tradução simultânea. Ele falou sobre o crack e seus efeitos, mas também respondeu a uma bateria de perguntas do delegado Roberto Precioso Júnior, da Delegacia de Entorpecentes da Polícia Federal de São Paulo, pelo relator da CPI do Narcotráfico, deputado Elias Murad, e por delegados do Rio. Assistiram à exposição médicos, jornalistas e delegados do Denarc e de órgãos semelhantes no Rio e em Brasília. Além da palestra, o consulado entregou às autoridades vasto material sobre o *crack*, incluindo um estudo sobre o programa de combate à droga feito na cidade de Tampa, na Flórida.

O diretor do Denarc, George Henry Millard, afirmou que ainda não há motivo para pânico: embora não haja mais dúvidas que o *crack* chegou a São Paulo, seu consumo é tão tímido que quase passou despercebido. A primeira apreensão foi feita em abril deste ano. A quantidade era pequena — apenas 37 gramas — e o susto dos policiais ao encontrar a droga rendeu apenas uma exposição no museu do Denarc.

No começo de outubro, uma traficante de 20 anos foi presa com 240 gramas de crack. Quantidade modesta, se comparada aos quilos apreendidos de maconha e cocaína. Mas estas 240 gramas quase levaram à loucura o delegado do 6º Distrito Policial, que nunca havia feito uma apreensão de *crack* e só conhecia a droga por fotografia.

São Paulo tornou-se rota e laboratório de refino, mas geralmente só consome maconha e cocaína. De vez em quando, drogas mais exóticas, como o haxixe, passam pelo Denarc, mas a quantidade é mínima. Pelos corredores do Denarc, falava-se do *crack* como se fala hoje da heroína e do novíssimo *ice*: "É o típico problema do vizinho, que nunca pula a cerca para atingir o nosso quintal", definiu um delegado.

Feito a partir do refugo da cocaína, o *crack* conquistou adeptos nos Estados Unidos devido ao baixo custo (dois a cinco dólares por dose) e ao poder alucinógeno, cinco ou seis vezes mais forte que o da cocaína. Além disso, é fácil de ser escondido: são pequenos pedaços ásperos de cor cinzenta, fumados em cachimbo ou cigarro. No Brasil, no entanto (onde quase não existe refugo do refino de cocaína, por não se tratar de país produtor, está sendo vendida uma versão diferente do *crack*, feita a partir da cocaína já refinada. Não se sabe se esta variação torna a droga mais potente, mas sua maior vantagem é eliminada: o baixo preço. Enquanto a cocaína acompanha o valor do ouro, o *crack* pode ser até 50% mais caro. No começo do mês, um grama estava cotado em Cr$ 15 mil. O *crack* é perigoso porque causa dependência a curto prazo.

Marcelo Tabach — [illegible]

A polícia paulista já apreendeu crack duas vezes

9201037

Nº DOCUMENTO
TITULO COCAINA 7 ARMAS PARA ASALTAR.-
PROCEDENCIA ZERO HORA
FECHA DE PROCEDENCIA 12/11/94
VINCULACIONES 11216 V
11229 V
11422 V

F

ENTRADO
CRUZADO

Ganhavam armas e cocaína para assaltar

A *Falange da Tuca*, uma gangue que atua há mais de um ano no Campo da Tuca, no Partenon, assaltando estabelecimentos comerciais e traficando drogas, é integrada por delinqüentes, desempregados e operários. Desde a semana passada, seus líderes, Davi Moisés Gurskas, 37 anos, e José Eliberto Goulart Flores, o *Deco*, 27, estão no Presídio Central. Foram presos com outros seis homens quando iam assaltar a agência Protásio Alves do Banrisul. Ontem, foi a vez de José Fernando Rodrigues, o *Nego Pingo*, 24, ser encontrado. Estava internado no HPS por ter sido ferido a tiros após atacar dois PMs e roubar Cr$ 300 mil de um minimercado para contratar advogados e libertar os chefes do grupo.

Ontem à tarde, na Delegacia de Roubos e Extorsões, ele explicou como age a *Falange da Tuca*. Davi e *Deco* forneciam armamento para os assaltos e, do montante roubado, davam 10% para os ladrões, além de pequena porção de cocaína. Outra atividade desempenhada pelos criminosos era de não deixar delinqüentes do Morro da Cruz e Vila Coréia entrarem no Campo da Tuca. Caso eles ousassem ultrapassar os limites da favela, eram corridos a tiros. "Alguns foram feridos, mas nunca procuraram hospitais temendo ser presos", explicou *Nego Pingo*. Com ferimentos no braço esquerdo e peito, ele não sabe explicar em que circunstância foi baleado. Apenas recorda que foi levado por uma viatura da Brigada Militar até o Pronto Socorro.

Nego Pingo revelou que assaltou passageiros de cinco ônibus — Carris (linhas T2 e T3) e Alto Teresópolis —, nos últimos meses, usando um disfarce. Também confessou ter participado do ataque a um posto de gasolina, no Partenon, e de duas investidas contra o minimercado Lenir, na Rua Ângelo Barcellos 724. No último assalto ao mercado, na quinta-feira, ele e seus parceiros, identificados pelos apelidos de *Bichinho*, *Neguinha Fedor*, *Sarará Isaura* e *Maurinha*, roubaram Cr$ 300 mil do caixa e o revólver do soldado PM Paulo Roberto Alves Neves, 29, do 11º BPM. Na fuga, ainda assaltaram o também PM Lacir Francisco Camargo, 32, do 1º BPM, e também pegaram sua arma.

01101 9201038

Nº DOCUMENTO

TITULO

PROCEDENCIA La República

FECHA 12/11/91

VINCULADOS 11176 11314 66817 11513 11515 11356 65890 11354 11514 11358 11688 11225

Bush decidió por esa razón retener 85 millones de dólares en asistencia según The New York Times

Miembros del ejército de Perú estarían cooperando con la droga

* El desembolso se iba a conceder esta semana

Washington (IPS)

No fue posible obtener reacciones por parte del gobierno de George Bush, porque ayer fue el "Día de los veteranos" y todas las oficinas gubernamentales cierran.

Pero funcionarios estadunidenses afirmaron al Times que unidades de las fuerzas armadas peruanas han disparado en repetidas ocasiones contra helicópteros policiales en misiones antinarcóticos.

En uno de estos incidentes en octubre, agregaron, un miembro de la Oficina de Control de Drogas de Estados Unidos viajaba en la nave.

El congresista norteamericano Robert Torricelli, jefe de la subcomisión del hemisferio occidental de la Cámara Baja, denunció además tras un viaje a Perú que los comandantes en jefe del ejército reciben sobornos de los exportadores de cocaína para que estos puedan utilizar aeropuertos controlados por los militares.

"La estrategia total de la administración, de usar a la policía y el ejército contra los traficantes, es fallida, porque (esas fuerzas) son total y completamente corruptas", dijo Torricelli al Times.

La ayuda estadunidense a Lima -sobre todo 34,9 millones de dólares en asistencia bélica solicitada por la Casa Blanca este año- ha generado controversia en el Capitolio, que retuvo la asistencia durante medio año por los presuntos abusos contra los derechos humanos por parte del ejército.

En septiembre, después de una visita a Washington del presidente de Perú, Alberto Fujimori, el Congreso transigió con el ejecutivo, desembolsando toda la ayuda económica -sesenta millones de dólares- pero reteniendo diez millones de la militar hasta que las fuerzas armadas mejoraran su expediente de derechos humanos.

Los congresistas condicionaron el desembolso a que la Casa Blanca garantice que toda la asistencia militar se canaliza a través del despacho de Fujimori.

También exigieron que la Cruz Roja y el Poder Judicial tengan acceso a todos los centros de detención en Perú, que se establezca un registro centralizado de todos los detenidos, y que se tomen medidas concretas para investigar asesinatos y masacres en los que se ha involucrado a las fuerzas de seguridad.

Al parecer, Bush tenía pensado informar al Congreso esta semana que todas las condiciones se han cumplido, pero ahora, según el Times, optó por posponer el gesto.

El programa antinarcóticos de Estados Unidos para Perú contempla la entrega de ayuda a la policía, la principal responsable de la "guerra contra las drogas", pero también al ejército, involucrado en combatir al grupo guerrillero Sendero Luminoso.

La Casa Blanca cree que Sendero protege a los campesinos que cultivan coca en Perú, por lo que deseaba otorgar montos sustanciales de ayuda y adiestramiento para fortalecer al ejército en su lucha contra la guerrilla.

Además, los sesenta millones de dólares en cooperación económica del paquete buscaban inducir a esos campesinos -considerados los responsables del cuarenta por ciento de toda la coca que crece en la zona andina- a optar por otros cultivos.

Según el Times, esta semana podrían ser desembolsados veintidós millones de dólares en asistencia no bélica, pero la ayuda militar permanecerá suspendida hasta que el ejército muestre un compromiso más sincero en contra de la droga.

El diario sostuvo que el programa de sustitución de cultivos también podría verse en problemas, ante nuevos informes de que los campesinos están talando la selva para establecer nuevas plantaciones de coca al tiempo que siembran sustitutos vegetales y frutales en sus antiguas parcelas.

9201039

Nº DOCUMENTO .....
TITULO Deoit Repression ao Narcotrafico on Brasil
PROCEDENCIA Zero Hora
FECHA DE PROCEDENCIA 13/11/91
VINCULACIONES 11176 V
10046 V
11369 V
11049 V
11329 V
11113 V
11365 V
11235 V
11214 V

Repressão ao narcotráfico é fraca, critica o ministro

Além de considerar fraca a repressão ao tráfico de drogas, o ministro da Justiça, Jarbas Passarinho, afirmou, ontem, na Comissão Parlamentar de Inquérito do narcotráfico, que praticamente não se faz nenhum trabalho de prevenção ao uso de entorpecentes no Brasil. O ministro manifestou aos integrantes da CPI sua descrença quanto ao resultado das campanhas antidrogas que, segundo ele, apenas aguçam a curiosidade de quem ainda não conhece o assunto.

O secretário da Polícia Federal, delegado Romeu Tuma, que acompanhou o Passarinho à CPI, rebateu as colocações de que a Polícia Federal dá mais atenção ao tráfico internacional que ao tráfico interno de entorpecentes, dizendo que nestes casos as apreensões, geralmente, são em quantidades menores, o que não desperta o interesse da imprensa.

O ministro da Justiça, contudo, disse que tem a mesma preocupação do deputado federal Wilson Müller Rodrigues (PDT/RS), segundo o qual a Polícia Federal trabalha quase que exclusivamente com dólares norte-americanos e que, por isso, dá mais atenção aos corredores de exportação da droga. Passarinho observou que também gostaria de ver a Polícia Federal trabalhando com o mesmo empenho no tráfico interno.

Em seu depoimento, o ministro da Justiça argumentou que o problema é muito complexo e ressaltou que os instrumentos de que dispõe para combater o tráfico de entorpecentes são precários. Citou, especificamente, o Confen (Conselho Federal de Entorpecentes) e a própria Polícia Federal que, segundo ele, têm poucos recursos e poucos homens. Passarinho anunciou para breve um concurso que deverá aumentar o quadro da Polícia Federal com mais 2 mil agentes. "Mas isso ainda é pouco", declarou.

01 01

9201040 V

Nº DOCUMENTO
TITULO
PROCEDENCIA Jornal do Brasil
FECHA DE PROCEDENCIA 13/11/91
VINCULACIONES 11476 11214 11220 11422

F

ENTRADO
CRUZADO

Traficante é preso e morre de susto

CURITIBA — O traficante Moisés Sabino da Silva, de 23 anos, sofreu um mal súbito e morreu quando inspetores da Polícia Rodoviária Federal encontraram 12 quilos de cocaína em seu carro, durante vistoria de rotina, às 23h40 de segunda-feira, na BR-376, a 100 quilômetros de Curitiba. Moisés dirigia um Passat com placa do Rio de Janeiro em direção a Itajaí (SC), quando foi parado por uma barreira policial. Junto com o rapaz estava Hermando Carneiro Filho, de 25 anos, paranaense que mora há 12 anos em Cacoal.

01/01

9201041

Nº DOCUMENTO
TITULO
PROCEDENCIA
FECHA DE PROCEDE
VINCULACIONES

LA CIUDADELA OCULTA TENIA AIRE ACONDICIONADO, CENTRO DE ADIESTRAMIENTO, LABORATORIO PARA DROGA Y CIRCUITO CERRADO DE SEGURIDAD

Hallan un búnker subterráneo de la mafia en Nápoles

Erigida sobre el sistema de alcantarillado de Nápoles, fue descubierta una gigantesca ciudadela subterránea que servía de refugio a un grupo mafioso. La policía napolitana secuestró 10 kilos de cocaína de alta pureza que habían sido refinados en laboratorios de la guarida. También había una escuela de delincuentes y sistemas ultraperfeccionados de seguridad por circuito cerrado, sistemas de refrigeración y de aislación sonora. La guarida construida en las cloacas de los arrabales de la ciudad habría sido instalada hace varios años.

NAPOLES, 14 (ANSA y EFE). — La policía napolitana descubrió ayer una verdadera ciudadela subterránea de la mafia, construida en el alcantarillado, pertrechada y dotada de la red clandestina de electricidad erigida en las entrañas del barrio de Forcella, en el centro, una de las barriadas más [illegible]

9201042

01/02

descubrimiento del búnker de un grupo de camorristas se originó en un gigantesco operativo policial llevado a cabo para encontrar a los autores del robo del Banco Nacional de Agricultura, asaltado el miércoles por un comando mafioso.

Estas catacumbas de la camorra estaban formadas por depósitos de armas, almacenes de estupefacientes, sectores dedicados al adiestramiento de delincuentes, laboratorio y refinerías elementales de drogas, con un ultraperfeccionado sistema de seguridad por circuito cerrado. En el procedimiento policial fueron detenidos nueve delincuentes, entre ellos el presunto jefe del grupo, Raffacle Stolder, pariente del "capo" de la camorra en los arrabales napolitanos, Luiggi Giuliano.

Los policías, que habían seguido una pista firme sobre el paradero de algunos de los participantes del asalto al banco, pudieron acceder a las oscuras y húmedas galerías de la red cloacal tras atravesar una puerta giratoria disimulada en el interior de la vivienda de Stolder.

Después de traspasar esa primera barrera y transitar un centenar de metros por la galería subterránea, se accedió a una ciudadela erigida en las alcantarillas, con miles de metros de superficie, que finalizaba precisamente en un garaje propiedad del jefe del grupo, ubicado frente al tribunal napolitano de ese distrito.

El sistema de seguridad del escondite de la camorra permitía observar los desplazamientos en todos los tramos de la ciudad subterránea por medio de un circuito cerrado de televisión.

La guarida estaba dividida en 19 salas, la última de ellas sede de una central de refinamiento de droga. En ella se logró el secuestro de diez kilos de cocaína de gran pureza, lista para ser distribuida, que habría alcanzado un precio de diez millones de dólares una vez comercializada en el mercado.

También se consiguió el secuestro de 120 armas de fuego, algunas de ellas robadas a policía y ejército, centenares de cápsulas de cocaína sintética y una docena de automóviles.

Un portavoz de la policía napolitana, al suministrar a la prensa algunos de los detalles del procedimiento, dijo que una sala de por lo menos 200 metros cuadrados, con aire acondicionado y un sistema sofisticado de iluminación y eliminación de sonidos, servía de "escuela" para los delincuentes reclutados por la organización. En primer término se los adiestraba en diferentes técnicas de robo para luego impartirles enseñanza sobre el uso de armas de fuego.

En pasos posteriores se les imponía el aprendizaje sobre explosivos, cerrajería y confección de mapas y planos. El portavoz de la policía de Nápoles aseguró que esta ciudadela —construida hace por lo menos un lustro— fue utilizada como base estratégica para algunos de los robos y asaltos más importantes que tuvieron como escenario a la ciudad.

A principios de setiembre el gobierno italiano implementó un importante conjunto de medidas de lucha contra las organizaciones criminales que operan en Italia, en especial contra la mafia y la camorra. El programa incluyó la creación de un cuerpo especial antimafioso, con un funcionamiento semejante al del FBI norteamericano.

Simultáneamente, las autoridades italianas destacaron 30.000 policías suplementarios para detectar grupos mafiosos, especialmente en Sicilia y en Nápoles. También se creó una "superfiscalía", integrada por 26 fiscales, encargada de indagar y reprimir las actividades de la mafia, la camorra y la "'ndrangheta", además de otras formas menos conocidas del crimen organizado en la Península.

92C1042

Nº DOCUMENTO

TITULO

PROCEDENCIA EL PAIS

FECHA 16/11/91

VINCULACIONES 11176 ✓
10020 ✓
11356 ✓
11357 ✓
10080 ✓
502288 ✓
13509 ✓
13511 — no existe.
500852 ✓
13508 ✓
11361 ✓

Drogas: Adiestran Aduana británica

Se encuentran en el país dos expertos en el contralor de drogas de la Dirección de Aduanas y Recaudaciones de Impuestos de Su Majestad Británica, quienes dictarán un intenso curso de dos semanas de duración a personal especializado de la Prefectura Nacional Naval, de la Dirección Nacional de Información e Inteligencia, de la Dirección Nacional de Aduanas y de la Escuela Nacional de Policía.

Dicho curso, que se enmarca dentro de la actividad que despliega la Junta Nacional de Prevención y Represión del Tráfico Ilícito y Uso Abusivo de Drogas, será inaugurado con palabras del Embajador de Su Majestad Británica, Donald Lamont y del Prosecretario de la Presidencia de la República, Dr. Augusto Durán Martínez.

La Aduana británica cumple un primordial papel en el contralor de drogas en el Reino Unido. Desde 1989 se ha dedicado a compartir su experiencia con otros países, habiendo dictado ya más de 70 cursos en 42 países, incluyendo la mayor parte de América Latina.

01.01 920104 3X

Nº DOCUMENTO .....

TITULO .....

PROCEDENCIA Zero Hora

FECHA DE PROCEDENCIA 16/11/91

VINCULACIONES 11176 ✓
10046 ✓
11352 ✓
11663 ✓

Apreendidos 4 mil quilos de cocaína

O diretor da Polícia Federal, delegado Romeu Tuma, revelou ontem, em Manaus, que já foram apreendidos mais de 4 mil quilos de cocaína, até o mês passado, no País. Segundo Tuma, o Brasil deve fechar o ano com cerca de 5 mil quilos da droga apreendidos. A revelação do delegado foi feita durante a doação de duas lanchas-patrulhas pelo governo alemão ao Brasil, no posto flutuante da Polícia Federal em Manaus, avaliadas em 180 mil dólares. O diretor assegurou que o volume de apreensões demonstra o esforço do governo brasileiro em deter o narcotráfico no País, empenho reconhecido no exterior, notadamente junto aos países do Primeiro Mundo que decidiram apoiar mais ativamente as ações para erradicar de vez o cartel das drogas, segundo Romeu Tuma.

As grandes apreensões de coca, feitas este ano, ocorreram no Centro do País. Quase sempre, a droga era destinada aos Estados Unidos e Europa. Muitos dos traficantes presos são do Norte do País, principalmente de Rondônia, como Abidiel Rabelo, irmão do deputado Jabes Rabelo, cassado pelo Congresso Nacional, por falsificar uma carteira de assessor parlamentar.

9201044

Nº DOCUMENTO

TITULO

PROCED... La República

F... 17/11/91

VI... 11214 ✓
11229 ✓
11423 ✓
10020 ✓
11345 ✓
11224 ✓
11176 ✓

ENTRADO ✓

CRUZADO ✓

Falsificaban pasaportes para meretrices uruguayas

Procesaron a integrantes de la banda dedicada a trata de blancas y cocaína

El Observ...

■ Tres integrantes de una organización delictiva dedicada a la falsificación de pasaportes, trata de blancas y tráfico de cocaína, fueron enviados a la cárcel. Tal como adelantó LA REPUBLICA en forma exclusiva, el procedimiento fue realizado por el Departamento de Operaciones Especiales de la Dirección de Seguridad.

El magistrado en lo Penal de 5º Turno decretó los procesamientos de Miguel Angel Perrone Ritti, soltero de 28 años, por "Alteración de un certificado y hurto"; Carlos Alberto Acevedo Silva, casado, de 45 años, por "Coautoría de un delito de alteración de certificado público en concurrencia fuera de la reiteración con un delito de apropiación indebida de un pasaporte" y Francisco Manzoo Pla, soltero, de 35 años "Complicidad de alteración de un certificado público".

Tal como adelantamos en forma exclusiva personal del DOE estableció que proxenetas uruguayos afincados en Italia enviaban dinero a mujeres en nuestra capital para que consiguieran pasaportes falsos y de esa manera poder viajar al viejo continente con la finalidad de ejercer el meretricio.

Los tres mencionados eran quienes mediante robos se apoderaban de pasaportes en los cuales colocaban mediante falsificación los nombres de sus "clientes". A su vez como pago de tal servicio, recibían en algunas oportunidades dinero y en otras drogas , siendo incautados doscientos gramos de cocaína en la finca de uno de los involucrados en estos hechos.

Los procedimientos realizados por los funcionarios permitieron desbaratar las andanzas de la gavilla y remitir a la cárcel a sus tres integrantes.

Sin embargo habría más involucrados en este caso por lo que las investigaciones continúan y podrían registrarse insospechadas derivaciones.

01.01 9201045

Nº DOCUMENTO .....
TITULO .....
PROCEDENCIA La Nación
FECHA DE PROCEDENCIA 17/11/91
VINCULACIONES 11411 ✓
66097 ✓
11352 ✓
11354 ✓
11666 ✓
11214 ✓
11229 ✓
11422 ✓

ENTRADO ✓
CRUZADO ✓

F

Cocaína

GUATEMALA, 16 (AP).- La policía fiscal confirmó el decomiso de 20.400 kilos de cocaína con un valor estimado de 22.500.000 dólares y la detención de un colombiano y un panameño en conexión con el contrabando.

Se informó que los capturados son Richard Bourgeois, colombiano, de 32 años, y José Torres, panameño, de 45.

Los agentes decomisaron 33 bultos con 800 kilos de cocaína cada uno, los cuales fueron trasladados a esta ciudad al igual que los narcotraficantes.

9201046

Nº DOCUMENTO
TITULO
PRO
F
V

LO. NACION
17/11/91
11240 V
20232 V
11235 V
10033 V

Argentina.

Para el jefe de la policía alemana

"El narcotráfico y el crimen organizado, los flagelos de los '90"

Hans-Ludwig Zachert (Foto de Alejandro Ochoa)

"La década del 90 estará signada por el crimen organizado y su particular relación con el narcotráfico. Estoy profundamente persuadido de que la única forma de combatir este flagelo es a nivel internacional, por lo que cualquier medida que se adopte en forma individual está condenada al fracaso."

De esta manera, el presidente de la Policía Federal de Alemania, Hans-Ludwing Zachert, definió al tráfico de drogas y a los poderes que la manejan como las principales cuestiones que se ubican en la cúspide de las preocupaciones de las autoridades alemanas y europeas.

Durante una rueda de prensa, el funcionario policial abordó diversos puntos que, según mencionó, fueron los nudos neurálgicos del temario de la asamblea anual de la Interpol, de la que participó hace pocos días en la ciudad de Punta del Este.

Zachert se mostró impresionado por la política antidroga que ha impulsado en nuestro país el ministro del Interior, José Luis Manzano, con quien mantuvo un amplio diálogo en las últimas horas.

Respecto de las inquietudes alemanas por la ruta sudamericana que lleva estupefacientes a Europa, el jefe policial dijo: "la Argentina sigue siendo un país de tránsito para la droga, por lo que todo éxito que puedan tener sus autoridades para combatirla, también son un beneficio para Alemania y para el continente europeo".

Sobre este punto y al tener en cuenta que Alemania está en la vanguardia de la lucha contra el narcotráfico en Europa, Zachert fue preguntado por este diario si la policía germana tenía previsto colaborar con nuestro país en esta materia: "La cooperación e intercambio de experiencias fue otro de los temas tratados con las autoridades argentinas. Reitero que es importante el trabajo en conjunto, tal como la relación que tenemos con la Drug Enforcement Administration (DEA) –organismo norteamericano para combatir el tráfico de drogas–. Además, un ejemplo de ello, es el proyecto de la Europol, un organismo policial europeo, propuesto por el canciller alemán Helmut Kohl".

Zachert, de 54 años y con más de 2[illegible] en la Oficina Federal de Investigación Criminal, por un momento cambió su tono de voz, que siempre fue firme, para decir: "Me siento avergonzado de tratar de este tema. Es un resurgimiento de algo así como un neonazismo o racismo en contra de los extranjeros. La televisión y los diarios han mostrado al mundo los actos de violencia contra comercios y viviendas de extranjeros que son causados por una minoría juvenil violenta que, realmente, crece y se ha convertido en un problema serio de seguridad".

Y, en relación con este punto, también mostró su preocupación por la inmigración progresiva que se sucede desde la caída del Muro de Berlín y las facilidades para salir de la Unión Soviética, desde donde se presume, según dijo, llegarían a Alemania en los próximos tiempos más de un millón de rusos de ascendencia germana.

01 01

9201047

Nº DOCUMENTO .....

TITULO .....

PROCED... Zero Hora

FE... 19/11/91

VINCULA... 16 ✓
214 ✓
1616 ✓
1352 ✓
1643 ✓
00496 ✓

Drogas

Em São Paulo, o diretor do Departamento de Narcóticos (Denarc) George Henry Millard, informou que neste ano, de janeiro a outubro, as apreensões de cocaína e maconha duplicaram. No ano passado a polícia paulista apreendeu 245 quilos de cocaína e 516 de maconha. Neste ano, isso aumentou para 457 de cocaína e 1.164 quilos de maconha, além de 80 micropontos de LSD.

9201048 ✓

Nº DOCUMENTO .....

TITULO .....

PROCEDENCIA La Nación

FECHA DE ... 19/11/92

VINCULACIONES 11176 ✓
10033 ✓
16097 ✓
11005 ✓
11234 ✓
11356 ✓
11357 ✓

Convenio con Guatemala

Finalizará mañana su visita al país el vicepresidente de Guatemala, Gustavo Espina Salguero, quien ayer se reunió con su colega, Eduardo Duhalde, y con el secretario de Programación para la Prevención de la Drogadicción y Lucha contra el Narcotráfico, Alberto Lestelle, a quienes condecoró en una ceremonia efectuada en la Casa de Gobierno.

A su vez, fue distinguido con la Orden de Mayo que le impuso su colega Duhalde.

Durante la jornada el distinguido visitante se había reunido, también, con el ministro del Interior, José Luis Manzano; con las autoridades de la Corte Suprema de Justicia, y mantuvo un encuentro de trabajo con el vicecanciller Juan Carlos Olmos.

Hoy, Espina Salguero se reunirá nuevamente con Lestelle, luego de lo cual se suscribirá un convenio por el cual en Guatemala se adoptará el plan de lucha contra el narcotráfico instituido por la Argentina.

Anunció ayer el visitante, quien es el responsable de la lucha contra el narcotráfico en su país, que en marzo viajarán técnicos argentinos en prevención del consumo de drogas. El acuerdo fue impulsado por el embajador argentino, Juan Arias Uriburu, quien acompañó al viajero.

01/01

9201049

COPIA
ARCHIVO Hoja 1 de 2
Copia 1 de 1

1/2

Montevideo, 14 de febrero de 1992.-

MINISTERIO DE TRABAJO Y SEGURIDAD SOCIAL
Dirección General de Trabajo
Fecha entrada 17 FEB 1992
Pasa a Biof. Siderocivil
Nº. de Orden 201053

M E M O R A N D U M Nro.920020/S.O.E.

I.- ASUNTO: CONFLICTO EN EMPRESA LAMARO S.A.

II.- REFERENCIA:

III.- T E X T O :

A.- Referente al conflicto generado por los trabajadores de la empresa LAMARO S.A., coordinaciones con otras Agencias permitieron tomar conocimiento que los obreros se han declarado en asamblea permanente.

Su plataforma reivindicativa contiene los siguientes puntos:

-aumento del salario básico, acorde a las características propias de la obra (hotel "5 Estrellas") debiendo ser mayor que el sueldo de una obra común.
-mejoras en las medidas de seguridad de la obra
-incremento de las medidas de higiene por falta de baños y existencia de roedores en los cambiadores.

En el día de ayer los trabajadores de la construcción manifestaron en los alrededores del Hotel VICTORIA PLAZA, ingresando en determinado momento al hall. En el lugar fueron atendidos por un Ingeniero de la empresa mientras que la seguridad del hotel les solicitó que se retiraran, lo que se realizó de inmediato.

B.- Consultada una FUENTE que media en el conflicto por parte de la empresa constructora, manifiesta que los trabajadores exigían mejoras salariales. Por su parte la empresa entendía que las mismas no correspondían por frecuentes irregularidades en el cumplimiento del horario de trabajo, solicitando en su momento a los obreros dialogar para llegar a un acuerdo.y resolviendo no pagar la quincena correspondiente.
Ante esta medida los trabajadores deciden que se les aumente el valor de la hora extra y se les regale ½ kg. de carne por semana sólo para dialogar y llegar a un acuerdo.

201053

COPIA No. 9/1

Hoja 2 de 2

Copia 1 de 1

Finalmente la empresa no acepta las exigencias de los trabajadores y éstos deciden ocupar las oficinas de la empresa, ubicadas en la calle Florida.

A solicitud de la empresa los trabajadores son desalojados por efectivos policiales, no registrándose incidentes.

La FUENTE manifiesta que en estos momentos la obra ocupa a 400 trabajadores, alrededor de 150 serían los que el pasado jueves se movilizaron y estarían impulsados por 20 obreros aproximadamente, pertenecientes al Partido de los Trabajadores (PT).

IV.- DISTRIBUCION: Original- Jefe del Departamento III (OP)-Archivo

Copia 1- Jefe del Departamento I.

002/2

9201053

Montevideo 27 de enero de 1992.

4/1

MEMORANDUM 001/992.-

ASUNTO: FREE SHOP "NEUTRAL".

EVALUACION: B -2

TEXTO:

Se tomó conocimiento que próximamente se abrirá en el Aeropuerto de Carrasco un Free Shop de nombre "NEUTRAL". Los titulares del mismo son:

- Víctor Hugo MESAS REVES

Fecha Nac. 23/02/54

C.I. 1.140.976-8

- Santiago MESAS REVES

Fecha Nac. 11/03/52

C.I. 140.977-4

Por el Jefe del Departamento I

Tte. Cnel.

Douglas Duarte.

FCO 21-2-92

001/1

MINISTERIO DE DEFENSA NACIONAL
Dirección General
Fecha 17 FEB. 1992
Pase a Biógrafo
Nº de Orden 920 1055

920105

Nº DOCUMENTO
TITULO
PROCEDENCIA LA MAÑANA
FECHA DE PROCEDENCIA 19/11/91
VINCULACIONES 11216 V 11070 V 11200 V
11214 V
11229 V
11422 V
11352 V
11341 V
11666 V

ENTRADO
CRUZADO

ENTRE REJAS EL DUO DE PASADORES DE MARIHUANA QUE VENIA DE BRASI

LOS procesados habían sido detenidos en la carretera, cuando Aduana realizó operativo de rutina

Fueron procesados los personas que trataban de introducir 4,5 kilos de marihuana a nuestro país, presumiblemente para ser comercializados en el balneario punteste-lo.

Tal como lo informáramos el pasado domingo, en una revisación de rutina efectuada por personal del Departamento de Inteligencia de la Dirección de Aduanas, a un ómnibus que cumplía el servicio de Rivera a Montevideo, incautaron un bolso en el cual fueron hallados 4,5 kilos de marihuana.

No aparecía el dueño

En un primer momento y como es lógico, ningún pasajero declaró ser el dueño de dicho bolso, que se encontraba en la bodega del rodado, pero a los pocos minutos, ya eran sospechosos dos personas, una de nacionalidad brasileña y otra colombiana.

Se solicitó inmediatamente el apoyo de la brigada de Narcóticos de la Prefectura Nacional Naval, cuyo personal concurrió con canes adiestrados, lográndose la incautación de 50 gramos más de la citada droga.

Para Punta del Este

Luego de negar varias veces, los dos sospechosos culminaron por confesarse autores de la introducción de dicho alucinógeno a nuestro país, procedentes de Brasil y que pensaban comercializarla en Punta del Este en la presente temporada estival y que habían abonado la suma de US$ 20.000 por toda la cantidad incautada.

Si se tiene en cuenta que por cada gramo se pueden confeccionar dos cigarrillos y que cada uno, puestos en la calle tiene un valor aproximado a los N$ 10.000, los detenidos podían llegar a ganar el doble de lo invertido.

Remitidos

Puestos todos los antecedentes a la Justicia competente, el Magistrado actuante dispuso la remisión con prisión de los involucrados, por "Artículo 31 de la Ley 14.294" a la persona de nacionalidad brasileña y Artículo 35 y 37 de la misma ley al colombiano. Estos artículos se refieren a tenencia, tráfico y suministro de estupefacientes.

Este procedimiento es una muestra del "Operativo Verano Azul II", que, como informáramos, trabajarán en forma conjunta el Ministerio del Interior con todas sus dependencias especializadas, la Dirección Nacional de Aduanas y el Ministerio de Defensa Nacional y comenzó a dar excelentes resultados.

Las sospechas en cuanto a que la próxima temporada de turismo será altamente redituable para los narcotraficantes, principalmente en la zona Este del país, quedan totalmente confirmadas con el hallazgo de esta importante cantidad de droga incautada el pasado fin de semana.

01/01:91 4201056

Nº DOCUMENTO .....

TITULO .....

PROCEDENCIA La República

FECHA DE PROCEDENCIA 19/11/91

VINCULACIONES 11176 ✓
11214 ✓
11228 ✓
11422 ✓
66718 ✓
11514 ✓
11675 ✓

F

ENTRADO ✓

CRUZADO ✓

Policías panameños ante el banquillo

Panamá (UPI)

El ... de nueve po-
...

...dos en casos de drogas y tres por violación, fue ordenada por autoridades de investigación, según informaron fuentes judiciales en Panamá.

El fiscal primero de Colón, en el Atlántico del Istmo, Jorge Ordóñez, dispuso el arresto y la separación de sus cargos de cuatro cabos y un agente de la policía nacional, quienes figuran en un proceso por quedarse con 30 quilos de cocaína que habían decomisado a narcotraficantes.

Los cabos involucrados son Julio Domínguez, Alexander Arauja, Domingo Segura y Aurelio Córdoba, y el agente raso Leandro Palacios.

Otros policías involucrados son Candelario Rodríguez, Isaac Osvaldo Acosta, José Alonso Sánchez y Javier A. Valencia, quienes deberán ser separados de sus cargos, por disposición del fiscal Ordóñez.

También dispuso el director de instrucción la misma medida con el funcionario de Aduanas, [illegible], destacado en Colón, quien aparece vinculado con el mismo caso de drogas.

Por otra parte el funcionario del Ministerio Público dictó un proceso en el cual por presunto secuestro y asociación con el fin de cometer delitos relacionados con drogas contra los cabos Alejandro Martínez, José Ivan González y Benito Mallorquín por estar vinculados con el delito.

Mientras tanto, la fiscalía primera de Investigación de Chiriquí, cercano a la frontera con Costa Rica, ordenó [illegible] preventiva de tres policías, acusados de violar a una joven de 20 años de edad, quien identificó a los violadores.

En otra información sobre drogas, la Dirección General de Aduanas detectó 20 quilos de cocaína que [illegible] Miami, Florida, utilizando los servicios del correo ordinario o común.

De acuerdo con la Dirección de Aduanas, el panameño Juan A. Guardia, empleado de una universidad privada en Panamá, envió el paquete con la droga a un residente de apellidos McQueen en la ciudad de Florida. Una empresa que opera en la ciudad de Panamá remitió una carga, con cocaína dentro, dirigida a Wester [illegible]

9201057

Nº DOCUMENTO

TITULO

PROCEDENCIA Zero Hora

FECHA DE PROCEDENCIA 20/11/91

VINCULACIONES 11176
11214
11229
11422

ENTRADO

CRUZADO

Menor identifica autores de chacina

A menina Andréa da Silva Lourenço, 16 anos, teve alta ontem Hospital de Bonsucesso, na Zona Norte do Rio de Janeiro. Ela é a única sobrevivente da chacina praticada por quatro homens contra seis menores. Ao contrário do que afirma a polícia, a garota não disse aos jornalistas que os autores da matança são traficantes. Segundo Andréa, o crime foi cometido por quatro homens que ela diz nunca ter visto. Contou com detalhes como seus companheiros foram assassinados, na noite de quinta-feira, em Duque de Caxias, na Baixada Fluminense.

Andréa levou um tiro de raspão na cabeça e disse que prendeu a respiração para fingir que estava morta. Segundo ela, que ficará sob a custódia da Justiça, os homens acusaram os meninos de roubarem um tênis na favela Nova Jerusalém. A menina contou que os bandidos cortaram o corpo de seus colegas com pedaços de garrafas, quando viam que eles continuavam respirando.

O delegado de Duque de Caxias, Ricardo Martins, informou, ontem à noite, que Andréa reconheceu por fotografia o traficante Clóvis Rafael da Silva como um dos criminosos. O delegado disse, também, que a descrição física de um outro assassino, feita pela menina, que negou ser ladra, leva a supor ser de um outro traficante, conhecido como *Cabeludo*. Segundo Martins, Andréa teria identificado, ainda, os traficantes *Tição* e Marcos Michel Filho, o *Marquinho*, como o líder da chacina.

ZH 20/11

0201058

Nº DOCUMENTO _____

TITULO

PROCEDENCIA Mate Amargo 150018

FECHA DE PROCEDENCIA 20/11/01

VINCULACIONES 111176 V
100.72 V
115120 V
150150 V

España: narcos contra la prensa

El complejo empresarial periodístico que controla las publicaciones **Cambio 16** y **Diario 16** de España ha resultado blanco de las iras de los narcotraficantes. La espiral antiprensa creció desde las amenazas hasta la aparición de un "libro-basura" en el que se pretende echar sombras sobre la ética de los periodistas que denunciaron el fenómeno del narcotráfico.

Cambio 16 fue la revista que hizo punta en el sonado escándalo *Yomagate* que, incluso, tuvo repercusiones en Uruguay con la detención de Ramón Puente Patiño en Maldonado.

Mientras los diferentes círculos vinculados al periodismo manifiestan su solidaridad con ambas publicaciones españolas, el Alcalde de Marbella, Jesús Gil y Gil, multimillonario personaje, Presidente del club de fútbol **Atlético de Madrid**, anuncia haber comprado 5.000 ejemplares del libelo con el que el narcotráfico pretende responderle a la libertad de prensa.

Juan Tomás de Salas, Director de **Cambio 16**, a quien la mafia y el poder pretenden "cobrarle" sus denuncias, afirmó: *"Hemos tropezado con un monstruo nuevo (...) impaciente por ocupar el poder social y político al que su enorme poder económico le da derecho. Y el caballo monstruoso dio una coz, su primera*

01/01 9201059 X

Nº DOCUMENTO .....

TITULO .....

PROCEDENCIA El País

FECHA DE PROCEDENCIA 20/11/91

VINCULACIONES 11176 ~~11176~~ 12020 11432 11230 11663

Se Inyectan Vino; Preocupación de las Autoridades en Lucha Contra las Drogas por Esta Nueva Modalidad Entre Jóvenes

Nuestra sociedad procura extremar las precauciones para evitar el crecimiento del consumo y tráfico de drogas. En tal sentido las distintas dependencias estatales que tienen competencia en la materia analizan pormenorizadamente la situación existente en el país.

Precisamente, es entre los jóvenes y adolescentes donde se han podido comprobar formas de estimularse en forma peligrosa, habiéndose comprobado una modalidad prácticamente desconocida en nuestro medio, la de inyectarse con vino.

Sobre el particular, es motivo de gran preocupación el notorio aumento del consumo de bebidas alcohólicas entre los jóvenes, analizándose el incremento de bebidas, especialmente el vino, en la juventud del interior del país.

En esferas policiales se ha señalado que además del estímulo con inhalantes y sicofármacos, la de inyectarse con vino es una modalidad que los jóvenes ya están practicando en nuestro país.

En cuanto a las drogas, las personas de distinta edad que han sido detenidas lo han sido por consumir en primer término marihuana (404), seguido por cocaína (382). Hay un total de detenidos en lo que va del año de 976 personas (780 hombres y 196 mujeres), siendo la situación de los involucrados, la siguiente:

Traficantes	17
Traficantes consumidores	72
Consumidores	573
No consumidores	314

A la espera de la temporada turística, se instrumenta hasta en sus menores detalles la segunda edición del operativo "Verano Azul".

01/01 9201060

Nº DOCUMENTO

TITULO

PROCED[illegible] La República

FECHA DE [illegible] 20/11/91

VINCULACIONES 11176 V
10020 V
13509 V
11214 V
11113 V
500852 V
11676 V

Dos razones: facilitar libertad de indagación y determinar su responsabilidad en malos tratos a detenidos

Ramírez confirmó a LA REPUBLICA la separación del cargo del jefe de Brigada de Narcóticos

■ El ministro del Interior, doctor Juan Andrés Ramírez, confirmó la separación del cargo del comisario que actuó como jefe de la Brigada de Narcóticos. La medida responde a la conveniencia de facilitar la libertad de la investigación administrativa en curso, y a la posibilidad de que dicho funcionario pueda tener "una responsabilidad por no controlar efectivamente" el buen trato de los detenidos. En esos términos respondió ayer el gobernante a LA REPUBLICA, estimando a la par que esa indagación demandará entre un mes y un mes y medio, si no surgen "complicaciones adicionales" en función del proceso penal que se sigue paralelamente. Sobre el caso de Juan Carlos González —dijo Ramírez— se emitió oportunamente un comunicado de prensa de la Dirección de Información e Inteligencia, de la cual depende la Brigada de Narcóticos, dando cuenta del procesamiento de los tres funcionarios policiales implicados en los malos tratos denunciados (dos agentes y un oficial ayudante).

Ese comunicado fue elaborado el 5 de noviembre y publicado en medios de prensa al día siguiente, según indicara.

"Sobre el procesamiento, se estaba haciendo una investigación administrativa, y adicionalmente se había trasladado (no estaba más como jefe de la Brigada de Narcóticos) el comisario que estaba a cargo. No porque estuviera involucrado en el episodio, sino por dos razones simultáneas: una para la mayor libertad en la investigación administrativa, y la restante porque las instrucciones del Ministerio (del Interior) son que no existan malos tratos a los detenidos, y en todo caso podía haber una responsabilidad por no controlar efectivamente", sostuvo el ministro, al explicar las razones de la separación del cargo del comisario actuante.

DE UN MES A UN MES Y MEDIO

En cuanto a los pasos que se seguirán en el marco de la indagación en curso, Ramírez señaló que serán "los corrientes en toda investigación administrativa", es decir: se toman declaraciones a los involucrados y a los presuntos testigos de los hechos denunciados. Requerido sobre cómo "cayó" la nota publicada en LA REPUBLICA con el denunciante de apremios físicos, el secretario de Estado aseveró que fue "una información tardía", ya que "lo cierto es que el Ministerio había dado la información oficial sobre el episodio y había comunicado el procesamiento de los policías". Añadió que "por supuesto no se había dado el nombre de la persona, porque no interesaba el nombre del denunciante", pues en estos casos "se dan las iniciales".

El doctor Ramírez respondió afirmativamente ante la pregunta tendiente a conocer si se aplicarán las sanciones disciplinarias que el caso amerite, eventualmente. "Lo que está corriendo es la investigación sumarial del juez que los procesó (a los funcionarios policiales); y se verá cuál es la resultancia final del procedimiento penal".

Seguidamente, estimó que la investigación administrativa podrá demorar de un mes a un mes y medio, de no mediar "complicaciones adicionales" que podrían surgir del proceso penal (las dos indagatorias se realizan en forma paralela).

Por otra parte, el gobernante aclaró que Juan Carlos González fue procesado por "violación de la ley de estupefacientes".

Luego González hizo una denuncia contra los policías por malos tratos, y el juez competente los procesó por "lesiones ordinarias" y "abuso de autoridad contra los detenidos".

Con respecto al presunto "perseguidor" de González (el "Julio" al que alude en la denuncia pública que formuló a través de LA REPUBLICA), Juan Andrés Ramírez sostuvo que carece de información. "No le digo ni que sí ni que no; no tengo ninguna información", precisó.

Clavería: "No está destituido"

■ El director de la Dirección Nacional de Información e Inteligencia, inspector principal Saúl Humberto Clavería, dijo anoche que el jefe de la Brigada de Narcóticos, comisario Carlos Perazza, prestará funciones en la Jefatura de Policía de Montevideo hasta que culmine la investigación interna que se está realizando acerca de los malos tratos infligidos a un detenido en un operativo antidrogas.

"Perazza no está sumariado ni destituido.

Simplemente pasó a revistar en la Jefatura para dar más garantías en la indagación interna que se está llevando a cabo en Narcóticos", precisó Clavería.

Clavería subrayó que, cuando se registraron los hechos denunciados, Perazza no se encontraba presente en la Brigada de Narcóticos y que su pase a la Jefatura no implica una sanción.

"Las medidas del caso, si corresponden, contra los responsables de los hechos, se adoptarán cuando la investigación interna llegue a término", afirmó.

LOS HECHOS

Tal como LA REPUBLICA informó en exclusiva en su edición del pasado lunes, los hechos que ahora se indagan se precipitaron el 1º de noviembre, cuando Juan Carlos González fue arrestado en un bar de Malvín en el curso de un operativo que llevó a cabo la Brigada de Narcóticos.

Según el propio González denunció a LA REPUBLICA, entre siete y ocho funcionarios de Narcóticos lo sometieron por largo rato a múltiples torturas, narradas en detalle en la entrevista exclusiva que concedió a nuestro diario.

González denunció las torturas a la Justicia, que finalmente ordenó el procesamiento de tres de los funcionarios identificados por González, según LA REPUBLICA informó oportunamente.

Posteriormente, y por directivas expresas de las más altas jerarquías, se abrió un sumario en Narcóticos, que es el que ahora se está procesando.

Según insistió en destacar Clavería, con el pase momentáneo de Perazza a la Jefatura se busca asegurar la total imparcialidad de los procedimientos que permitan aclarar los hechos registrados el 1º de noviembre.

Nº DOCUMENTO

TITULO

PROCEDENCIA El Diario La República

FECHA DE PROCEDENCIA 20/11/91

VINCULADO A EL 11176 ✓ 10192 ✓ 11360 ✓

Esperanzas en el seminario que comienza mañana

Alcoholismo y drogas preocupan al Vaticano

Ciudad del Vaticano (AFP)

El cardenal Fiorenzo Angelini, presidente del Pontificio Consejo de la Pastoral para los Operadores Sanitarios, manifestó ayer martes su esperanza de que el seminario vaticano sobre droga y alcoholismo que inicia mañana jueves, dé una "respuesta constructiva" a ambos problemas

En una rueda de prensa de presentación del encuentro, Angelini dijo ayer de mañana en el Vaticano que la intención es "ofrecer una indicación de esperanza, sugerir instrumentos para ayudar a los jóvenes a liberarse de los gravísimos riesgos del recurso a la droga y el alcohol pero también derrotar la obra de quienes obtienen cuantiosas ganancias del mercado de esos productos".

En la rueda de prensa participaron, entre otros, el embajador de Bolivia ante la Santa Sede, Daniel Cabezas, la ministra de Asuntos Sociales de Italia, Rosa Russo Jervolino y el norteamericano Joseph Murray, Premio Nóbel de Medicina.

"Combatir la coca en un solo país es ir al fracaso. Por eso hemos aceptado discutir en la comunidad de embajadores sobre la coordinación de la lucha y las medidas políticas que deberían tomar nuestros gobiernos contra el tráfico de droga", dijo el embajador Cabezas, recordando que no existe ningún producto agrícola que dé tanto rendimiento como la hoja de coca.

En el seminario participan desde mañana jueves y hasta el sábado, ministros de Salud Pública de treinta países y unos 2.000 expertos. El sábado lo harán además el presidente de Bolivia, Jaime Paz Zamora; el secretario de Naciones Unidas, Javier Pérez de Cuéllar; el jefe del gobierno italiano, Giulio Andreotti y la reina Sofía de España, así como el director general de la OMS (Organización Mundial de la Salud) Hiroshi Nakajima.

"Tóxicodependencia y alcoholismo son fenómenos de tales dimensiones que apuntan el dedo acusador hacia el modelo de desarrollo de la sociedad en la que vivimos", dijo además el cardenal Angelini.

Agregó que "si tantos hermanos, sobre todo jóvenes, no pueden sustraerse a la tentación de la droga y si tantos otros no logran salir de la toxicodependencia, será también por nuestra actitud frente a su tragedia personal y la de sus familiares".

"Se reconoce que la difusión de la droga y el alcoholismo es signo de crisis de valores", añadió el cardenal, pero al mismo tiempo se preguntó qué valores están siendo colocados en primer plano hoy en día a través de los medios de comunicación, de la sociedad y del trabajo, a los que llamó "pseudovalores" que se traducen en "marginación para los jóvenes y los más débiles".

Ex drogadictos y ex alcohólicos ofrecerán sus testimonios en las distintas conferencias que tratarán desde el problema médico, hasta el problema moral y psicológico.

El sábado, el papa Juan Pablo II concluirá con su discurso las sesiones en la Sala del Sínodo, donde se efectuará el seminario.

El viernes se llevará a cabo una mesa redonda de embajadores de países productores y consumidores de droga, sobre la coordinación de la cooperación internacional en la lucha contra el uso de drogas y el narcotráfico.

De la mesa redonda formarán parte, entre otros, los embajadores ante la Santa Sede de Bolivia, Colombia, Cuba, Nicaragua, Estados Unidos, España, Italia y Venezuela.

01/01

9201062

DOCUMENTO .....
TULO .....
ROCEDENCIA R&C Prensa
ECHA DE PROCEDENCIA 20/11/91
INCULACIONES 11176 ✓ 11511 ✓
65592 ✓ 11663 ✓
11662 ✓ 11214 ✓
11225 ✓ 11235 ✓
11226 ✓ 11514 ✓
11513 ✓
11349 ✓
11224 ✓ 11666 ✓

La República
Miércoles 20 de noviembre de 1991

Un informe de la policía secreta revela la inoperancia de las autoridades ante la intensa difusión de los cultivos de amapola y produccion de heroína

Colombia a merced de las narcomafia

**** Además se detalla la formidable red de distribución internacional y los vínculos con las guerrillas***

Las autoridades colombianas reconocieron ayer martes la ineficacia de su lucha contra los narcotraficantes ante la intensa difusión de los cultivos de amapola y la producción de heroína, en un informe difundido por la policía secreta DAS (Departamento Administrativo de Seguridad).

Bogotá (AFP)

■ Fernando Brito, jefe del estatal Departamento Administrativo de Seguridad (DAD, Policía Secreta de Seguridad), explicó ayer martes en un informe de ese organismo que las mafias colombianas han extendido sus redes de distribución de alucinógenos a Asia, Africa y Europa.

Reconoció que hay un inusitado aumento en el cultivo de la amapola hasta el punto de cubrir por lo menos 25.000 hectáreas en 12 de las 33 provincias del país, en especial en las que se sitúan por encima de 2.000 metros de altitud.

El informe señala que los campesinos, guerrilleros e indígenas cultivadores de la flor, llamada "maldita" en el país, reciben cerca de 1.030 dólares por quilo de opio, materia prima para la fabricación de la heroína.

En el estudio se explica que 1.000 hectáreas de amapola producen unos 7.000 quilos de opio, que procesado se convierten en 700 quilos de heroína, la cual, según expertos de la Agencia Federal de Drogas de Estados Unidos (DEA) es la más pura del mundo.

Dijo además, que las mafias criollas han establecido puntos de distribución de heroína colombiana en Nueva York y en ciudades europeas preferencialmente de Francia, Portugal, Gran Bretaña, Holanda, Finlandia y el principado de Mónaco.

Hasta el momento la policía no ha detectado realmente quiénes son los responsables de los cultivos en tierras de los departamentos de Cauca, Valle, Magdalena, Huila, Tolima, Cundinamarca y Boyacá, pero sabe que la infraestructura "está muy bien planificada".

"Yo no sé de dónde llegó la semilla", respondió una indígena guambiana interrogada por la televisión colombiana sobre el origen de los cultivos de amapola que desplazaron a plantíos de papa y maíz, explicando que "lo único que sabemos es que la montaña se ve muy bonita por las flores".

"No sé quiénes son los que la recogen, ni adónde la llevan y menos qué producen con ella", dijo la joven indígena.

Empero, para Brito no hay duda de que la infraestructura para su cultivo, producción del látex u opio, elaboración de morfina y después la heroína, así como la distribución internacional, amerita varios años de trabajo que sólo se pueden alcanzar a través de mucha experiencia.

No descarta, entonces, que las mafias de la cocaína estén detrás de lo que él mismo considera como "un nuevo fenómeno delincuencial" y afirmó que "esto de la heroína está presentando una magnitud realmente preocupante, que merece la atención de las autoridades colombianas y de todo el mundo".

"Combatir los cultivos de amapola, lo estamos haciendo, pero desbaratar toda la red de producción y distribución necesita de la cooperación internacional, tal como ocurrió en la lucha contra la cocaína", precisó Brito que pidió la "constitución de un gran frente de trabajo".

Pese a afirmar que el látex es procesado fuera de Colombia, Brito reconoció que ya se detectaron laboratorios para su refinación en el país.

"Creo que esos laboratorios están en la fase de experimentación, pero insisto en que tal vez no han alcanzado el avance suficiente", dijo.

"Hemos encontrado que las redes que tienen a su cargo la recolección y distribución están siendo manejadas por los cárteles de las mafias organizadas que ya tenían las rutas hacia Europa y Estados Unidos", agregó, señalando que "también tienen el apoyo de la guerrilla".

Indicó que en las zonas donde se han detectado las plantaciones de amapola, tienen amplia influencia las guerrillas de las Fuerzas Armadas Revolucionarias de Colombia (FARC) y el Ejército de Liberación Nacional (ELN), agrupaciones que se resisten a acordar un pacto de paz.

Según Brito los guerrilleros exigen a los narcotraficantes entre el 10 y el 30 por ciento de las ganancias por cuidar y vigilar los cultivos de amapola.

"Es posible que el comercio de la amapola genere acciones de violencia en el futuro", prevé el informe comentado por Brito que observa, además, que "el látex o la heroína sale desde las selvas colombianas del Guaviare por el río Orinoco (frontera con Venezuela) hacia las islas del Caribe para ser reembarcados a los Estados Unidos y Europa.

4201063

Nº DOCUMENTO .....

TITULO .....

PROCEDENCIA Clarín

FECHA DE PRODUCCION 20/11/91

VINCULACIONES .....

Nace el Cartel de la amapola

BOGOTA, 19 (AP, UPI y Reuter). — **Un nuevo grupo de narcotraficantes dedicado al cultivo de la amapola —para la producción de morfina y heroína— se extiende por Colombia con la activa participación de los guerrillas izquierdistas**, según un informe que divulgó ayer la policía secreta del Estado colombiano.

La investigación, realizada por el **Departamento Administrativo de Seguridad (DAS)**, indicó que casi todos los cultivos —que ocupan 25.000 hectáreas— están en la zona de influencia de las **Fuerzas Armadas Revolucionarias de Colombia (FARC)** y del **Ejército de Liberación Nacional (ELN)**.

Los narcotraficantes del Cartel de la amapola, muchos de los cuales estuvieron vinculados a los carteles de la cocaína, pagan a los campesinos alrededor de 700.000 pesos (casi 1.000 dólares) por cada kilo de opio extraído de la flor de amapola, indicó el informe.

Las guerrillas cobran entre el 10 y el 30 por ciento de la producción sometida a su vigilancia, pero en algunas zonas los propios guerrilleros están dedicados al cultivo de la amapola.

El director de la policía nacional, general **Miguel Gómez Padilla**, aseguró que las FARC, principal grupo vinculado a estos cultivos, brindan protección a los campesinos involucrados en el negocio, principalmente en los departamentos de Tolima y Cauca, al sur del país.

"Hay una nueva modalidad de narcotráfico, una nueva cultura de la droga, que es la amapola —sostuvo Padilla—. Pero las fuerzas militares y la policía nacional están empeñadas en erradicar los cultivos de la amapola y los laboratorios montados para su refinación."

En lo que va de 1991, **las autoridades colombianas han descubierto cultivos de amapola en 12 de los 28 departamentos de ese país**. La nueva producción de esta flor de la que se obtiene opio —materia prima de la morfina y la heroína—, se está exportando a través de complejas rutas que incluyen las selvas del sur y el oriente del país y los grandes ríos. Desde allí la droga viaja hasta las islas del Caribe, desde donde se la embarca hacia los mercados de Europa y los Estados Unidos.

De cada mil hectáreas de amapola se obtienen siete mil kilos de opio, de los que se puede extraer unos 700 kilos de heroína. Mientras un kilo de cocaína puede venderse en Europa a un precio que oscila entre los 25.000 y los 30.000 dólares, la heroína alcanza unos 100.000 dólares el kilo.

E2 Clarín 20/11

02|02

9201063

Nº DOCUMENTO
TITULO
PROCEDENCIA La República
FECHA 22/11/01
VINCULADO A

Se aplicó por primera vez en nuestro país lo establecido en la Convención Internacional de Derechos del Niño

Dos menores bolivianas que introdujeron droga fueron devueltas a su país por la justicia

por Julio J. Scavino

- ***Hoy se conmemora el día de los Derechos del Niño***
- ***Uruguay ratificó la Convención Internacional el 28 de setiembre de 1990***

La restitución de dos menores a su país de origen —Bolivia— y el procesamiento con prisión de una tía de nacionalidad uruguaya son los resultados de un proceso llevado a cabo por la justicia de menores uruguaya y en lo que conformaría la primer aplicación a nivel nacional de los artículos de la Convención Internacional de los derechos del Niño referidos a la restitución internacional de menores, utilizados con fines delictivos.

Hace unos meses se dio la noticia del ingreso a nuestro país de dos menores procedentes de Bolivia, portando una gran cantidad de cocaína en cápsulas, que fueron detenidas por las autoridades policiales e internadas bajo medidas de seguridad en el hogar Yaguarón del Instituto Nacional del Menor.

De las investigaciones hechas se culminó con el procesamiento con prisión de una tía de las menores, vinculada a la actividad delictiva.

De inmediato, la justicia de menores de nuestro país comenzó un delicado proceso en pro de la restitución de las menores a su país tal como ellas lo habían solicitado al juez en las entrevistas que con él mantuvieron.

La protección de las menores y la búsqueda de garantías firmes de que estas chicas llegarían a su país en condiciones fue una preocupación primordial de la defensa, ya que estas jóvenes eran testigos de primer orden en esta situación, y por tanto corrían serio riesgo sus vidas.

Al no existir con Bolivia tratados como los que Uruguay tiene con Argentina, Chile y Perú, para la restitución de menores se procedió mediante un mecanismo específico para esta situación, el cual se ampara dentro de los marcos legales vigentes y tiene como referencia artículos del Código del Niño, de la Convención Internacional de Derechos del Niño, ratificada por la Ley 16.137, del 28 de setiembre de 1990, por lo cual es norma vigente en nuestro país.

La existencia de los tratados mencionados también fueron argumento utilizado por el defensor y avalados por juez ya que éstos expresaron "la posición invariable de Uruguay de asegurar la pronta restitución de menores que indebidamente se encuentran fuera del Estado de su residencia habitual y en el territorio de otro estado parte".

Tomando como marco estas leyes, el Juez de Menores de Segundo Turno, doctor Luis Tosi Boeri, entendió pertinente acceder a lo que le solicitó el defensor de oficio de menores doctor Raúl Antúnez, quien atendió el caso.

Así el doctor Tosi resolvió, el egreso de las chicas del Iname, a la vez que determinó la entrega por parte de esta institución de las dos chicas al comandante de la nave del Lloys Aéreo Boliviano para ser trasladadas a su país de origen y encomendando la entrega a las autoridades encargadas de la minoridad de este país.

"Si bien las menores fueron las que materialmente introdujeron la droga en nuestro país, ellas fueron utilizadas por personas inescrupulosas e insanas que no titubean en hacer víctimas de mezquinos intereses a niñas sin familia normal y en situación de pobreza, para lograr sus propósitos de introducir y comercializar la droga en diversas lugares del planeta" sostuvo el abogado defensor Antúnez, lo que hizo concluir al juez Tosi "que no se puede llegar a una doble situación de maltrato al mantenerlas internadas en un país lejano, lejos de su medio natural y de sus familiares, sin brindarles la legal y natural posibilidad de recuperación".

Fuentes del juzgado de menores, hicieron saber que si bien las menores estuvieron problemas de conducta durante su internación en el Hogar Yaguarón, sí tuvieron problemas serios de adaptación, que pueden incluso por el tipo de alimentación recibida.

También informaron, que los pasajes fueron pagos por la Secretaría de Defensa Social del Ministerio del Interior de Bolivia, y que las chicas han llegado a Bolivia en forma normal.

01.01 920064

Nº DOCUMENTO

TÍTULO

DATA 21/11/91

ZERO HORA

11176

10046

11362

MORRO DA CRUZ

Comunidade quer o fim do tráfico

□Quem não se regenerar, deve deixar a favela, apregoam os líderes das associações de moradores. Querem mudar a imagem da vila

LUCIAMEM WINCK
Editoria de Polícia/ZH

A Vila Morro da Cruz, no bairro Partenon, deixou de ser um dos maiores pontos de tráfico de drogas de Porto Alegre. Isso é o que garantem alguns líderes comunitários que lutam por melhorias na infra-estrutura do local. Das lembranças da venda de tóxicos, resta apenas uma esfarrapada bandeira preta que foi colocada em uma cruz de ferro, no topo da favela, em sinal de luto pelo assassinato do traficante Humberto Luciano Braz de Souza, o *Carioca* — morto na Penitenciária Estadual do Jacuí (PEJ), em 24 de setembro de 1989.

O parqueteiro Pedro Rodrigues Machado, o *Pedrinho Pouca Sombra*, 31 anos, detém o comércio de entorpecentes na Vila Vargas. Mas, vez por outra, é visto no Morro da Cruz, que fica ao lado. Após a morte de *Carioca*, o morro tornou-se uma espécie de rota de delinqüentes durante perseguições policiais. Mas as lideranças da comunidade dizem que conseguiram banir os criminosos da área:

— Nos reunimos e fomos nas casas dos delinqüentes pedir ajuda às suas famílias. Quem não quis se regenerar teve que deixar o morro — contou o presidente da Associação Comunitária Ernesto Araújo, Honório Floriano, 52.

Já o presidente da Associação Comunitária do Morro da Cruz, Deoclides Ferreira de Almeida, 53, assegura que preferia *Carioca* junto à comunidade. "Quando ele estava aqui, não deixava os marginais fazerem banditismo com as pessoas e tampouco arrombar as moradias", afirmou. Para ele, a maioria dos traficantes está residindo na Vila Vargas, tanto que, em alguns pontos, os automóveis só passam após serem identificados. "O *Carioca* conhecia muita gente e ajudava a cuidar da vila. Muitas vezes, obrigou os arrombadores a devolverem os objetos furtados", ressaltou.

Adriana Franciosi/ZH

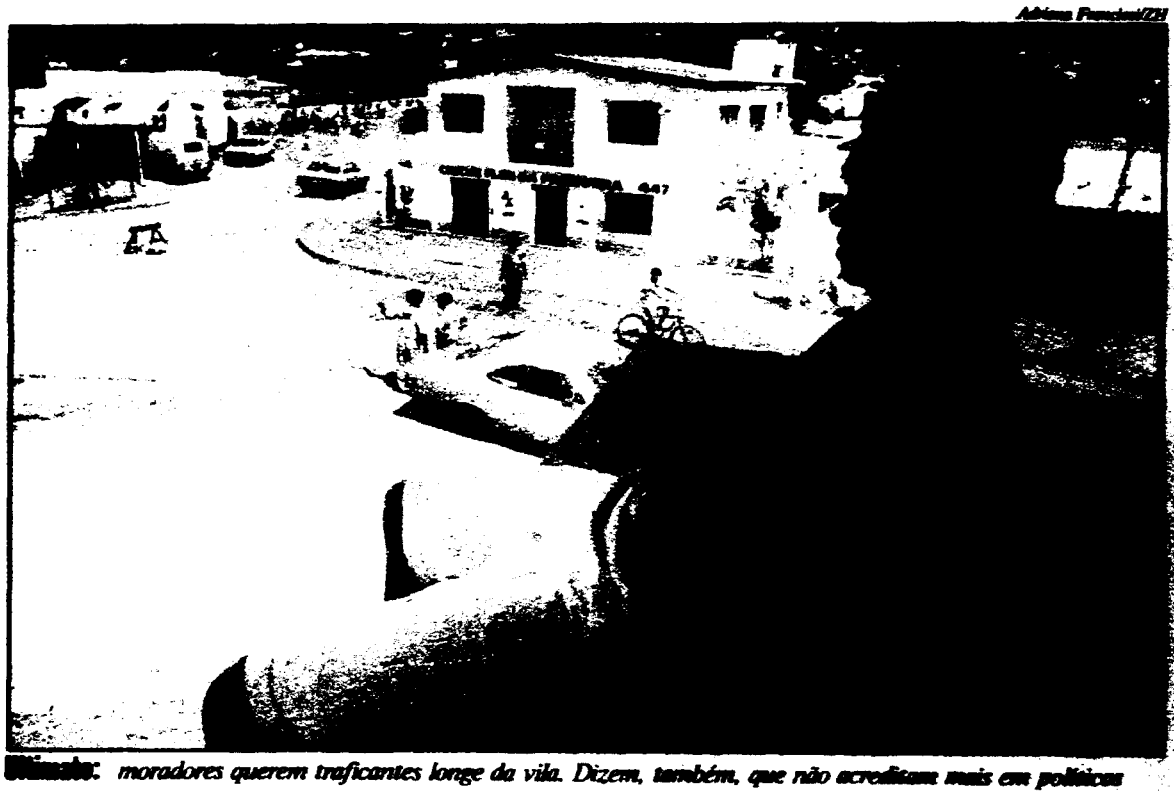

Ilhados: *moradores querem traficantes longe da vila. Dizem, também, que não acreditam mais em políticos*

01/01

9201065

Nº DOCUMENTO _____

TITULO CPI DEL NARCOTRAFICO.

PROCEDENCIA Zero Hora

FECHA DE PROCEDENCIA 23/11/91

VINCULACIONES 11126 ✓
11046 ✓
11512 ✓

ENTRADO ✓

CRUZADO ✓

Deputados da CPI da droga recebem pombos sem cabeça

Em estilo semelhante ao que a Máfia utiliza para avisar a seus inimigos que estão marcados para morrer, o Cartel da Droga no Brasil mandou um recado bem claro aos parlamentares da CPI do Narcotráfico. Os deputados Vital do Rego (PDT-PB) e Moroni Torgan (PSDB-CE) receberam um pombo com a cabeça decepada. O animal foi enviado por Sedex (Serviço de Encomendas Expressas do Correio). Na linguagem do Cartel da Droga, segundo apuraram os congressistas, o pombo decepado significa "morte inapelável".

Vital do Rego foi o relator do processo que levou à cassação do mandato do deputado Jabes Rabelo, por ter entregue ao irmão Abidiel Rabelo uma carteira falsificada da Câmara. A carteira foi encontrada com Abidiel, quando ele foi preso com mais de 500 quilos de cocaína. Moroni Torgan é o relator da CPI do Narcotráfico.

01/01

9201066

F

Nº DOCUMENTO
TITULO
PROCEDENCIA Zero Hora
FECHA DE PROCEDENCIA 23/11/94
VINCULACIONES 11216 V
11214 V
11223 V
11422 V

ENTRADO V
CRUZADO

Traficante acusado de assassinato

Um dos homens acusados do assassinato do adolescente Carlos Alberto da Rosa, 16 anos, morto com tiros nas costas, no dia 5 de outubro último, em frente a um cortiço na Rua Pereira Neto 910, bairro Tristeza, foi preso ontem de manhã, por agentes da Delegacia de Homicídios. Cristian Flaviano Trindade, 29, foi detido dentro de sua casa, atrás do supermercado Dinosul da Avenida Wenceslau Escobar, onde a polícia encontrou pequena quantidade de maconha e de cocaína, misturada com sal grosso, além de dois revólveres. A exemplo do suspeito, autuado em flagrante e recolhido à cadeia, a vítima também era envolvida em tráfico.

A polícia chegou até Cristian através de informações de moradores do bairro Tristeza. Munido de um mandado de busca e apreensão, o inspetor José Antônio Carazzoni dos Reis, chefe de investigações da Homicídios, foi à casa do suspeito. Ao ver a viatura da polícia, o acusado tentou fugir, mas foi preso dentro de seu quarto. Embaixo de um travesseiro, Carrazoni achou as armas, calibre 22 — uma delas furtada do Fórum do município de Coronel Bicaco e outra trocada por maconha — e a droga. Conforme testemunhas, o traficante vende drogas em frente à Escola Estadual de 1° e 2° graus Osório Duque Estrada.

Ao prestar depoimento, Cristian negou que tivesse matado, junto com outro rapaz, cujo nome a polícia mantém em sigilo, o adolescente. Porém, o delegado de Homicídios, José Cláudio da Silva, indiciou-o como co-autor do crime, baseado nas provas coletadas. No entanto, o suspeito só foi recolhido ao Presídio Central por ter sido autuado em flagrante por tráfico e porte ilegal de arma. Cristian, indiciado anteriormente em outros três inquéritos, já cumpriu pena de reclusão e estava em liberdade condicional. Ele é acusado de ter ferido a tiro, na quinta-feira, uma adolescente de 16 anos, internado no HPS.

Mozart dos Santos/ZH

Drogas: *Cristian traficava em frente à escola, na Zona Sul*

01/01 9201067

DOCUMENTO .....
TULO .....
ROCEDENCIA Jornal do Brasil
ECHA DE PROCEDENCIA 24/11/91
INCULACIONES 11176
11348
11365
11603

ENTRADO
CRUZADO

Repressão não reduziu criminalidade nos países ric

Gabriela Máximo

PARIS — Trinta anos depois de terem duplicado o número de policiais nas ruas e quadruplicado o de guardas particulares, os países ricos percebem que adotaram uma estratégia quase inútil de combate à criminalidade nos grandes centros urbanos. As medidas punitivas se multiplicam, as penitenciárias estão cheias, mas o índice de criminalidade no Primeiro Mundo aumenta em média 5% ao ano. As cidades européias e, sobretudo, americanas deixaram há muito de ser locais seguros e a população está a cada dia mais exposta a crimes que vão de pequenos roubos e agressões ao tráfico de drogas e crime organizado.

A falência do sistema de segurança baseado na repressão foi constatada na Segunda Conferência Européia e Norte-americana sobre a Prevenção da Delinqüência nos Grandes Centros Urbanos, que durante três dias reuniu mais de 1.500 policiais, juízes e políticos na capital francesa. Um dos principais sintomas deste fracasso são os resultados do sistema penal. A população carcerária aumentou tanto na última década que hoje a Europa tem em média um preso para cada mil habitantes e os Estados Unidos, *quatro para cada mil*.

Agora conclui-se que a prisão, longe de reduzir a criminalidade, contribui para acentuá-la. Segundo estatísticas policiais, entre 50% e 70% dos antigos detentos voltam a ser presos num período de três anos após terem sido libertados. "É preciso reverter a prioridade normalmente dada à repressão, ao aumento das penas de prisão, ao emprego absurdo da força policial", afirma Gilbert Bonnemaison, presidente do Foro das Coletividades Territoriais Européias para a Segurança Urbana. Segundo Bonnemaison, a única saída para as cidades é uma política preventiva, com aumento dos investimentos em setores básicos, como saúde, educação e habitação.

Mal aplicada na Europa, a prevenção é ainda mais falha nos Estados Unidos, onde a metade dos crimes cometidos está relacionada ao tráfico de drogas. "Tradicionalmente acreditamos que a melhor forma de combater a criminalidade é a força. Temos até uma lei federal agora que prevê a pena de morte para crimes ligados à droga. Devemos continuar usando a força, mas se fizermos só isso vamos perder a luta contra a delinqüência", prevê William Althaus, vice-presidente da Conferência de Prefeitos dos Estados Unidos. Republicano, como o presidente George Bush, Althaus acusa o governo federal de adotar um política equivocada de repressão, ao mesmo tempo em que reduz os investimentos em programas socias.

O rápido aumento da criminalidade também colocou em xeque o sistema judiciário, que não consegue dar conta de um número cada vez maior de processos. "Nosso sistema simplesmente não funciona", conclui o vice-presidente da Conferência de Prefeitos dos EUA. "Se você prende alguém hoje, amanhã ele estará na rua esperando um julgamento que só vai acontecer daqui a dois anos."

Na França, os juízes, sentindo-se incapazes de solucionar todos os casos, recomendaram ao governo a criação de conselhos de prevenção da delinqüência. O mais grave é que na Europa apenas 5% dos crimes registrados pela polícia chegam aos tribunais.

À exceção do Japão, os países industrializados registraram um forte aumento da criminalidade a partir dos anos 70. Para os especialistas europeus, americanos e canadenses, as principais causas deste fenômeno são o tráfico de drogas, o desemprego e o aumento do nível de *pobreza em países*. Nos últimos anos as cidades européias vêm sofrendo um pressão adicional com a entrada maciça de imigrantes da África e Ásia e, mais recentemente, dos países do Leste. Em sua maioria, os imigrantes não se beneficiam da assistência social dos países ricos, são mal remunerados e acabam se transformando numa população marginalizada.

Tráfico de drogas ainda é o maior problema

Any Bourrier
Correspondente

PARIS — O crescimento do tráfico e do consumo de tóxicos nos países ricos, industrializados, com alto nível de renda, é um problema complexo e aparentemente insolúvel, que a conferência internacional sobre drogas e prevenção da delinqüência nos centros urbanos discutiu entre 18 e 23 de novembro, em Paris.

O grupo de especialistas que discutiu a prevenção e o tratamento da toxicomania, formado por prefeitos, ministros e observadores governamentais, constatou que, para lutar contra o consumo de tóxicos, é preciso atacar prioritariamente suas causas, principalmente "a pobreza, o desemprego e a desintegração da família, nas sociedades modernas".

O único sinal de esperança dado pela conferência de Paris foi a quinta recomendação de sua agenda, resultado de longas discussões iniciadas na reunião do Grupo dos Sete, os sete países mais ricos do mundo, durante a cúpula anual de 1989, que se realizou no Arco da Defesa, em Paris: "A luta contra a toxicomania deve ser um dos elementos da política externa, da cooperação internacional e item prioritário de todas as reuniões de alto nível mundiais."

Infelizmente, a maior parte dos exemplos de luta contra a droga discutidos em Paris confirma que, por enquanto, não há muita cooperação nesta área, exceto no contexto da Interpol e que os países onde o consumo é intenso se preocupam mais com a terapia do que com a diminuição das causas da demanda de entorpecentes.

Israel, por exemplo, aplica, seu programa de prevenção nas escolas, através da educação de pais e alunos. Na França, dá-se a prioridade à ação social, que se desenvolve nos chamados "albergues para viciados". Estes albergues são mantidos pela Igreja, por educadores benévolos e associações, quando permanecem sob a administração do setor privado. Os públicos, além da recepção aos viciados e tratamento específico, promovem campanhas de esclarecimento para as famílias.

Na Europa Ocidental, a Grã-Bretanha destaca-se como país pioneiro desde que foram fundados os centros da Drug Prevention Initiative. Doze equipes entraram em ação há dez anos e, até o final de 1992, mais oito serão operacionais.

Como o drama da toxicomania já atingiu os países do Leste europeu, a Hungria foi o primeiro a aplicar o *plano antidroga coordenado*, que reúne um leque de especialistas, incluindo médicos, psiquiatras e autoridades sanitárias. Os Estados Unidos caracterizam-se pela quantidade e diversidade dos projetos em andamento, em Chicago, Nova Iorque, Filadélfia, Boston e Houston, entre outras cidades.

Cada país tem sua própria estratégia mas, no balanço geral, ainda não foi possível encontrar a solução perfeita. Na Holanda, a liberalização do uso da maconha não teve incidência sobre a demanda de drogas pesadas. E na Suíça, a experiência-piloto do Parque das Agulhas, situado no bairro central de Zurique, onde os toxicômanos dispõem de seringas, agulhas e metadona à vontade e onde se compra ou vende drogas livremente, só aumenta o número de viciados que vão de toda a Europa aproveitar as facilidades suíças.

CS/02

92050EE

Em Washington, a violência

Teodomiro Braga
Correspondente

WASHINGTON — A onda de violência que atingiu a capital americana no início de novembro, com 18 homicídios em apenas nove dias, deixou Washington perto de bater o recorde de assassinatos registrado no ano passado. Desde janeiro, já ocorreram mais de 435 homicídios na cidade, contra 483 em todo o ano de 1990. Mais de 40% dessas mortes, conforme os levantamentos da polícia, foram conseqüência das guerras entre as gangues especializadas no tráfico de drogas, que aumentaram dramaticamente após o aparecimento do *crack* (cristais de cocaína), em 1986.

Segundo as estatísticas do FBI, Washington, que tem 620 mil habitantes, é também a capital americana do crime: suplantando Nova Iorque e Miami, é a cidade com mais elevada taxa de homicídios em todo o país — 77,8 assassinatos por cada 100 mil habitantes. Por essa razão, é habitada quase apenas por pessoas de baixa renda, principalmente negros e hispânicos. Como os americanos de classe média, os diplomatas, jornalistas e outros profissionais estrangeiros que trabalham em Washington raramente se arriscam a morar na capital, preferindo ir para as cidades vizinhas. Dessa forma, durante o dia, Washington é a capital política e, graças ao grande policiamento, praticamente não tem violência. À noite, depois que a população local é entregue à própria sorte, vira a capital do crime.

Além do tráfico de drogas, outro fator de violência em Washington é a pobreza, que também deu outro título inglório à capital americana: cidade com maior taxa de *homeless* (pessoas sem casa) dos Estados Unidos, oito em cada grupo de mil habitantes. Em recente pesquisa feita em todo o Distrito de Colúmbia (DC), que inclui outras localidades além da capital, metade das pessoas entrevistadas disse que já teve alguma experiência recente com violência envolvendo armas de fogo. Mais de quarto dos habitantes tem um amigo próximo que já recebeu um tiro.

Como no resto dos Estados Unidos, a espiral de homicídios na capital americana está claramente associada à facilidade para aquisição de armas. No ano passado, 77% dos assassinatos foram cometidos com armas de fogo. "Aqui é mais fácil obter um revólver do que uma carteira de motorista", reconhece Gerald McHug, um investigador da polícia. Um especialista da polícia calcula que o total de armas de fogo nas mãos da população de Washington pode chegar a 600 mil — quase uma para cada habitante. Só nos últimos cinco anos, a polícia confiscou 17 mil armas na cidade, incluindo grande quantidade de pistolas semiautomáticas.

Em Barcelona, a prevenção

Érich Inciyan
Le Monde

BARCELONA, Espanha — No ponto final do ônibus 605, uma milícia popular espera os passageiros vindos de Barcelona. Alguns são golpeados na cabeça com cassetetes. Outros, agarrados brutalmente e conduzidos ao posto policial. A caça aos viciados em heroína começou no verão. Os caçadores são habitantes do bairro de São Cosme, comuna de El Prat, no subúrbio de Barcelona. Em sua maioria, comerciantes e adolescentes que assumem o papel de justiceiros. Importunados pelo tráfico de drogas e os pequenos delitos cometidos pelos drogados sem dinheiro, eles se organizaram em milícias e patrulhas contra os viciados que vêm comprar sua dose numa *terra de ninguém* de imóveis abandonados.

Dez anos após o fim da ditadura franquista, a capital da Catalunha não esperava mais a volta de milícias para combater a insegurança. No poder desde 1979, os socialistas da prefeitura têm investido muito na prevenção da delinqüência e não na repressão. "A toxicomania e a segurança são problemas da civilização urbana aos quais se pode reagir como esquerdista ou como reacionário", afirma o prefeito de Barcelona, Pasqual Maragall. "Mas não serão resolvidos com a repressão e com soluções de curto prazo." (Na Espanha, o consumo de tóxicos é descriminalizado; só o tráfico pode levar à prisão.)

O prefeito Maragall acha que punir os drogados significaria colocá-los "definitivamente na marginalidade". A prisão de Barcelona, a Modelo, está cheia de condenados por tráfico e por delitos cometidos para comprar uma dose. Barcelona acha ter contido o avanço da heroína. "Mas o da cocaína é inquietante", explica o prefeito.

Em matéria de drogas ou não, Barcelona se apóia no que chama de "modelo catalão de prevenção". Para tratar dos problemas mais próximos dos habitantes, conselhos locais de segurança reúnem as pessoas interessadas do bairro. A participação dos habitantes é real. A mesma preocupação com o público tem a Guarda Urbana, com 3 mil policiais. "Damos prioridade a uma polícia de vizinhança", observa Julián Delgado, chefe da Guarda. "Oitenta por cento dos nossos homens são destacados para um bairro determinado, onde cada um deve estabelecer relações com os habitantes."

Erguida sobre os escombros da polícia repressora do antigo regime, a polícia democrática aparentemente conquistou a confiança dos cidadãos. "O número de queixas duplicou entre 1984 e 1990, como se os cidadãos tivessem menos medo de entrar numa delegacia", diz Delgado. Um sinal encorajador para o "modelo catalão": apenas 16% dos barcelonenses acham hoje que a insegurança cresce, em comparação com os 64% de 1983. A insegurança real está igualmente em baixa: um habitante em cada grupo de cinco declara hoje ter sido vítima de um delito ou tentativa de delito. Em 1984, a proporção era de um em cada três.

92.01.08

Nº DOCUMENTO
TITULO
PROCEDENCIA La Nación
FECHA DE PROCEDENCIA 24/11/91
VINCULACIONES 1176
10043
65890

ENTRADO
CRUZADO

Destruirán cocales

LA PAZ, 23 (AP). – Bolivia gestionará ante los Estados Unidos una ampliación del plazo para la erradicación de 7000 hectáreas de cultivos de coca, a fin de tener acceso a una nueva entrega de un total de 22 millones de dólares que apoyarán la balanza de pagos del país, dijo hoy el embajador boliviano en Washington, Jorge Crespo Velasco.

El plazo para cumplir con la erradicación de todos cultivos excepto en determinadas zonas que autoridades gubernamentales calificaron como "tradicional".

Hasta mediados de noviembre, el ritmo de eliminación de cocales alcanzaba a 4000 hectáreas, estimándose que se llegará a las 7000 recién en enero próximo.

01/01 9201069

Nº DOCUMENTO
TITULO
PROCEDENCIA Jornal do Brasil
FECHA DE PROCEDENCIA 29/11/91
VINCULACIONES 11176
10046
11365

ENTRADO
CRUZADO

Torgan prevê que narcotráfico

Cleber Praxedes e Itamar Garcez

BRASÍLIA — Com o slogan "Não às drogas", o então candidato a deputado federal Moroni Torgan conseguiu arrebanhar mais de 90 mil votos no Ceará, onde se elegeu no ano passado. Antes, como delegado da Polícia Federal, ele prendeu 500 traficantes. Agora, quer colocar na cadeia mais de 6 mil envolvidos com o tráfico, entre juízes, prefeitos e banqueiros do jogo do bicho do Rio. Como relator da CPI do Narcotráfico, Moroni tornou-se estrela do combate às drogas e foi criticado por não apresentar provas contra as pessoas que indiciou. Hoje, ele e a família, todos mórmons, vivem com segurança permanente. Entre as muitas ameaças que já recebeu, a pior veio numa caixa de papelão, que continha um pombo branco com a cabeça decepada. É o sinal que o Cartel de Medellín manda a seus inimigos jurados de morte. Moroni prevê o pior para o país, caso o governo não ache uma solução rápida para a questão dos tóxicos: "Do jeito que está, o narcotráfico dominará o Brasil em pouco tempo."

■ Relatório

A CPI tocou em duas coisas intocáveis no Brasil: o jogo do bicho e a Justiça. Mas, eu acho que não se mostram as coisas mais importantes do relatório. Não são nem os 29 pedidos de indiciamento nem os seis mil pedidos de prisão preventiva. O mais importante é a constatação de que o Brasil, hoje, realmente está infestado pela droga. Descobrimos que há pessoas do alto escalão dando cobertura, que os cartéis estão começando a atuar aqui dentro e há quase dez milhões de viciados no Brasil.

■ Bicheiros

O indício concreto do envolvimento dos banqueiros do jogo do bicho com o narcotráfico é o depoimento de um promotor de Justiça do Rio (Raphael Cesário) à CPI do Narcotráfico. Nesse depoimento ele não usou meias palavras. Afirmou textualmente que o jogo do bicho financia o tráfico de drogas no Rio de Janeiro. Afirmou, também, que os bicheiros financiam a compra de armas para esses traficantes. Quando ouvimos os bicheiros, eles disseram que atualmente o maior poder armado no Rio é o tráfico de drogas. Depois, disseram que o tráfico não respeita a polícia, atira em policial, mata policial. Não tem respeito pelos órgãos de segurança, nem pela Justiça. Aí nós perguntamos aos bicheiros se os traficantes não respeitam ninguém. Eles disseram: "Não, a nós eles respeitam". Se tiver uma banca do jogo do bicho, segundo os bicheiros, traficante não se aproxima. Eu perguntei a eles por que? "Porque nos respeitam", eles responderam. "Mas por que respeitam?", insisti. "Basta uma palavra nossa e o traficante vai embora", contaram. Alguma coisa está errada. Por que essa obediência cega ao jogo do bicho? Isso, dito por eles, dá uma nítida convicção de que o jogo do bicho manda no tráfico.

■ Brizola x bicheiros

Eles disseram que apoiaram o Collor e não admitiram que apoiaram diretamente o Brizola.

■ Cartéis

Eu não acho que hoje exista um cartel dominando o Brasil. O tráfico está organizado e há algumas pessoas inseridas em poderes. Os traficantes nos disseram isso. A cocaína, para passar pelo Brasil, tinha uma estrutura de suporte. Se ela fosse embora, isso não me incomodaria. O suporte que nós estamos vendo é um suporte para a cocaína ser consumida no Brasil. É certo, porém, que esses 29 nomes que tiveram indiciamento pedido são uma amostragem. Não são os cabeças do narcotráfico no Brasil. Ainda falta muita gente.

Luiz Antonio Brasil — 19/7/91

Torgan suspeita que bi[illegible] fico

92CA070

Polícia Federal

O assunto mais tocado no relatório foi a deficiência da Polícia Federal e a apatia do governo com relação a essas deficiências. A cura da doença das drogas no Brasil tem que passar por três remédios: prevenção, repressão e recuperação de viciados. A repressão está falida e outros dois não existem. Do jeito que está hoje, o narcotráfico domina o Brasil em pouco tempo. Quando perguntamos ao ministro da Educação (José Goldemberg) o que se fazia na área de prevenção, ele disse que tinha uma verba em torno de Cr$ 400 milhões. Até o dia 13 de novembro, só Cr$ 100 milhões tinham sido usados. Às vezes, não é problema de dinheiro, mas de organização, de vontade política de agir. Nós temos uma verba das Nações Unidas, de US$ 5 milhões, que desde 1987 não está sendo usada porque não havia um projeto para ser aprovado.

Prevenção

Nós propusemos a criação do Departamento de Prevenção às Drogas, ligado ao Ministério da Educação, para atuar nas escolas. Escola é o grande espaço único onde o traficante age. O trabalho de prevenção deve ser feito essencialmente na área de educação. Isso não é novo, porque já está na lei, que é desobedecida por duas razões: questões pessoais ou objetivas. Eu acredito que as autoridades estão ominas por total desinformação. A partir da CPI, elas não podem mais ter a desculpa de que estão desinformadas.

Viciados

Os consumidores de drogas do país têm entre 15 e 25 anos. Eu acho que uma das principais conclusões da CPI não foi divulgada: o aumento da violência no Brasil é proporcional ao aumento do consumo de drogas. É possível perceber isso no Rio de Janeiro. Um secretário de Segurança que prestou depoimento à CPI falou de dois casos de viciados que mataram a mãe por causa de drogas. O uso não, mas a falta da droga é uma das causas da violência. O usuário se torna um delinqüente e é capaz até de matar pra conseguir a droga. Outro fator que aumenta a violência é a estrutura do tráfico. No Rio, a estrutura são meninos, que são soltos rapidamente pela polícia. O que mais impressiona é a omissão das autoridades, o aumento da estrutura do tráfico e do número de viciados, fazendo crescer a violência no país. Até a CPI, ninguém falava nisso. No Rio, até hoje não foi formado o Conselho Estadual de Entorpecentes. Isso é terrível. Faz parte do contexto de omissões. São Paulo já está bem na frente do Rio.

Custos

O Brasil gasta muito pouco na repressão ao tráfico: de US$ 2 milhões a US$ 3 milhões por ano. Ou seja, quase nada. O dinheiro vem da ONU e da a USIS.

Prisões

A CPI pede a prisão de mais de 6 mil traficantes. E não faltam presídios, como falam. A desculpa de que não há presídio suficiente é a coisa mais ridícula. É só botar os condenados com bom comportamento para construir mais presídios.

Pena de morte

Por um lado sou a favor da pena de morte, por outro não. Vão dizer que é por causa do meu partido. Tenho medo do erro judiciário. Mesmo que a Justiça tenha acertado mil vezes, se condenar um inocente, não valeu a pena, porque a sociedade se torna assassina. Sou a favor, por exemplo, da prisão perpétua com trabalho forçado. O indivíduo tem a obrigação de devolver para a sociedade tudo que ele tirou. Ele tem que trabalhar para se sustentar.

Investigação

A CPI chegou à conclusão de que há mais de 40 mil pessoas indiciadas por tráfico de drogas que estão soltas nas ruas. Mas isso não é o mais importante. Se todo esse pessoal fosse preso, o tráfico ficaria abalado por um ano. A partir daí já estaria se reorganizando. A próxima atividade da CPI diminuir o tráfico no Brasil. Se todas as providências fossem tomadas, conseguiríamos pelo menos parar o crescimento do tráfico no Brasil, para depois diminuir. Durante a CPI, primeiro pedimos um levantamento dos [illegible] vidos com tráfico a todas as secretarias e [illegible] e corregedorias de Justiça. A lista inicial [illegible] dez mil nomes, que constavam no Instituto Nacional de Identificação (INI). Na CPI, essa lista passou para 53 mil nomes, mas pode chegar a passar os 60 mil. O Rio de Janeiro mandou, talvez, a décima parte do que tinha. Nós fizemos a seleção dos 53 mil entre aqueles que seriam mais perigosos, mais atuantes no tráfico, com base em informações da polícia. E também daqueles que eram reincidentes e que se encontravam em liberdade. Não digo que não existam mais do que seis mil, mas foi o que deu para apurar.

Reeducação

Com relação aos indiciados, o advogado pode dar em nada, porque de não tem poder de julgamento. Agora, com relação às providências necessárias para combater o tráfico, eu acho que o risco é de acontecer muito coisa boa.

Conscientização

A sociedade está conscientizada pelo crime organizado. É uma escravidão sutil, mas é uma escravidão à vontade daqueles que estão mandando nela.

C120A07C

EL PAIS
25-11-91

11196 11351 11341
10020 11226 11230
11663 11225
11688 11354
500889 11343
11668

INFORME ESPECIAL

DROGAS: DETIENEN 100 PERSONAS POR MES; SOLO 10% SON PROCESADAS

* Preocupa Alto Indice de Cocainómanos Detenidos: Suma 30%
* 20% de los Apresados son Mujeres y un 10% Menores de Edad
* Casi el 40% de los Detenidos no Tiene una Ocupación Fija

Los perros "policía" serán protagonistas en la próxima operación Verano Azul. En su entrenamiento jamás son drogados.

Casi 100 personas por mes han sido detenidas por consumo de drogas en lo que va de 1991 y preocupa el incremento de los consumidores de cocaína que constituyen el 30% de los apresados durante el período, según un informe revelado anoche a EL PAIS por fuentes de la Dirección Nacional de Información e Inteligencia.

El director nacional del instituto, Inspector Principal Saúl Claveria, dijo en entrevista con EL PAIS que hasta setiembre del presente año se detuvieron unas 976 personas, que solo un 10% fueron procesados y que el nivel ha permanecido constante en los dos meses restantes.

Una estadística en poder de la Brigada de Narcóticos indica que casi un 20% de los consumidores de drogas capturados por la Policía son mujeres y que uno de cada diez detenidos es un menor de edad.

Claveria señaló que la marihuana es todavía la droga con que han sido sorprendidas las personas detenidas (en 404 casos), pero añadió que preocupa el alto nivel de consumidores de cocaína el cual alcanzó los 302 apresado en este período. La gráfica revela además el alto índice de desocupados que han sido capturados con drogas, cuyo porcentaje alcanzó casi el 40% del total de detenidos.

30% SON BRAIN CONSUMIDORES

Muchos de los detenidos involucrados en el hecho policial, más del 30%, no son consumidores, en tanto que casi un 60% son consumidores, diferenciar de un 5% son traficantes consumidores y un poco que no alcanza el 5% son únicamente traficantes de drogas.

La droga más incautada en números reales durante los operativos policiales es el clorhidrato de cocaína con 6.877 gramos, seguida de cerca únicamente por la marihuana con 6.412 gramos.

Por procedencia de la droga, la DNII y la Brigada de Narcóticos informaron que la cocaína se introduce al país desde Bolivia y Argentina, la marihuana desde Brasil y Paraguay, los ácidos desde Estados Unidos y Holanda, en tanto que el crack (pestilación de la cocaína) es elaborado en Uruguay.

En Uruguay se han encontrado asimismo minicultivos de marihuana en los departamentos de Montevideo, Canelones, Maldonado, Rocha, Cerro Largo (Río Branco) y Salto.

VERANO AZUL II

El Inspector Claveria aseguró además que el Operativo Ver[illegible] superar el nivel de éxito logrado en la anterior operación, la cual alcanzó en enero y febrero de 1991 el récord de casi un detenido por día.

El jerarca policial dijo a EL PAIS que el operativo abarcará las zonas de Canelones, Maldonado y Rocha, igual que en su primera versión, aunque advirtió que los trabajos serán realizados esta próxima temporada con mayor intensidad.

Precisó además que se dispondrá de más hombres tanto en las bases de la zona este como en el operativo móvil que se realiza en el marco de Verano Azul en la región litoral uruguaya. Claveria advirtió que la nueva versión V del operativo antidrogas contará con cerca de 40 hombres y un plantel de perros más numeroso que el año anterior.

Agregó también que se espera en los próximos meses que el grupo 4 de la Dirección de Inteligencia y la Brigada de Narcóticos empiecen a actuar juntos en las zonas de Montevideo y Canelones.

Insp. Principal Saúl Claveria: "aumentó el consumo de cocaína pero el fenómeno aún no es cuantificable", según confirmó.

Entre otras novedades en la lucha contra el tráfico de drogas, Claveria resaltó además la reciente reunión en Asunción de jefes de fuerza operativa de Chile, Uruguay, Brasil, Paraguay y Bolivia.

En el encuentro, se acordaron una serie de intercambios de información y la posibilidad de actuaciones conjuntas a los efectos de "eliminar al máximo problemas de índole burocrático", indicó el Inspector Principal Claveria.

Por último, el director de Información e Inteligencia resaltó que con asistencia de la OEA Uruguay contará con un Banco de Datos de educación, salud y seguridad que será el primero en su género en Sudamérica y que contará con informaciones de todos los países de la Región.

El mencionado Banco de Datos ya cuenta con financiación y estará ubicado en el Edificio Libertad, dijo Claveria.

01/01

9201071

Nº DOCUMENTO _____

TITULO MANIFESTACIÓN CONTRA EL NARCOTRAFICO.

PROCEDENCIA Zero Hora

FECHA DE PROCEDENCIA 25/11/91

VINCULACIONES 11176 V
10046 V
11080 V
11362 V
11663 V
11341 V

ENTRADO V

CRUZADO V

Passeata contra narcotráfico

Liderados pelo relator da CPI da Câmara Federal que investiga o narcotráfico, deputado Morini Torgan (PSDB-CE), cerca de 500 integrantes da igreja de Jesus Cristo dos Santos dos Últimos Dias (Mormons) invadiram, no final da manhã de sábado, a praia de Boa Viagem, em Recife, numa caminhada de alerta à sociedade sobre o uso de drogas. Apesar dos apelos do carro de som e das faixas carregadas pelos mormons, poucos banhistas acompanharam a passeata que terminou com um banho de mangueira do Corpo de Bombeiros. O deputado Morini Torgan, que é mormom, puxava a caminhada composta, principalmente, por jovens religiosos.

"Esta passeata é uma resposta, não apenas da família mormom, mas da família brasileira aos traficantes, explicou Torgan, convidado mais ilustre da caminhada que começou com duas horas de atraso para esperar sua chegada. O relator da CPI do narcotráfico mostrou-se especialmente preocupado com a aprovação social que o cultivo da maconha vem demonstrando no interior de Pernambuco. Na área conhecida como *Polígono da Maconha*, que envolve pelo menos cinco municípios, o cultivo da maconha, garante o deputado, é encarado como mais uma alternativa agrícola.

Moroni Torgan garantiu ainda que, de acordo com as informações apuradas pela CPI, o cultivo e tráfico de maconha em Pernambuco provocam a morte de duas pessoas por dia. Por Pernambuco ser considerado o maior produtor de maconha do País, Torgan sugeriu na visita a Recife que a Assembléia Legislativa estadual instaurasse uma CPI para investigar o narcotráfico local. O informou, ainda, que o relatório da CPI da Câmara Federal estaria nas mãos do presidente Ibsen Pinheiro amanhã.

Fs - 01/01

9201072

Cambio 16 25-11-91

[illegible] de Madrid, Cataluña y el País [illegible]o [illegible] persona su dramática [illegible]a. Sus testimonios, [illegible]dos [illegible] reporteros de CAMBIO16, [illegible] excepcional sobre [illegible] más preocupa en la [illegible] a los ciudadanos españoles: la droga

[illegible] DE Z[illegible]

«ME llamo Jesús Romero Miranda, tengo 27 años y llevo seis enganchado. Cuando tenía 15 años probé un porro en el colegio, en un recreo. La clase siguiente se me pasó más rápido. Poco a poco empecé a fumar más porros, pero llegó un momento en que ya no me hacían ilusión. Conocí después las anfetaminas por medio de un amigo y también me gustaron. Las mezclaba con el alcohol, que coloca más. En un pub de mi barrio, Carabanchel Bajo (Madrid), me ofrecieron un ácido: me gustó más aún que las *anfetas*. Seguí esta cadena de drogas con la mescalina y el *speed*, que me volvían muy loco y agresivo: me busqué muchos problemas y me dieron palizas por todos los lados.

Entré en el *caballo* al terminar la mili. Mientras estaba en el cuartel —me tocó en la policía aérea— apenas me drogaba, pero bebía mucho alcohol. Cuando me licencié busqué trabajo, pero no encontré. Una vez, Paquito, un amigo mío de toda la vida, me pidió que lo acompañara al cerro de la Mica. Me dijo: 'Espérame aquí, que tengo que ir a unas chabolas, porque hay unos gitanos que me deben dinero'. Cuando volvió estaba más eufórico. Un día me confesó que iba a comprar heroína. Estuve cuatro meses acompañándolo. Yo no me ponía, tuve fuerza de voluntad. Pero una día la aguja se le atrancó a Paquito y no se la podía poner. Me dijo: «¿Quieres ponerte tú el *pico*». Yo me lo pasé. Desde ese día, en vez de quedarme fuera esperándole, entraba a las chabolas a pillar para mí.

Ahora estoy en la calle, duermo en una pensión, mis padres me han echado por robarle un chándal a mi primo. A él no le importa porque tiene muchas pelas y entiende mi problema, pero a mi padre sí. La primera vez que me echó fue cuando se encontró una jeringuilla en mi cuarto. Él, que es alcohólico, cree que salirse de la droga es muy fácil, sólo una cosa de fuerza de voluntad.

Ahora me gano la vida vendiendo pañuelos y trapicheando con pastillas. La calle te obliga a estar todo el día buscándote la vida. Yo madrugo, me levanto a las 7 para hacerme lo antes posible con el dinero para la droga. Un colega me consigue recetas. Como soy dibujante de cómics y tengo buena letra, falsifico la firma y me voy a comprar barbitúricos a unas farmacias donde me conocen. Después, vendo las pastillas. Cada una, que me cuesta 25 pesetas, la vendo por 200. Cuando tienes suerte puedes ganar hasta 6.000 pesetas. Como mínimo necesito 3.000 diarias para heroína, un cuarto de gramo. Si no, no puedo dormir, por el *mono*».

(En España hay entre 60.000 y 80.000 jóvenes adictos al caballo, *según la estadística oficial. La cifra podría elevarse hasta 100.000. El negocio clandestino de la heroína mueve al año 730.000 millones de pesetas, más que el más poderoso ministerio —Obras Públicas: 704.000 millones— y que las primeras empresas del país.)*

«Necesito la heroína para poder ser una persona normal. Si no no puedo hablar, no me responden los labios ni la lengua. Tampoco puedes andar, te cuesta dar un paso detrás

Nº DOCUMENTO

TITULO

Cambio 16 15004 1

25/11/91

11176 ✓ 11663 ✓

10072 ✓ 11648 ✓

11348 ✓ 11363 ✓

11230 ✓

11365 ✓

Doc. POCO LEGIBLE (TODAS LAS fs.)

01/08

92010734

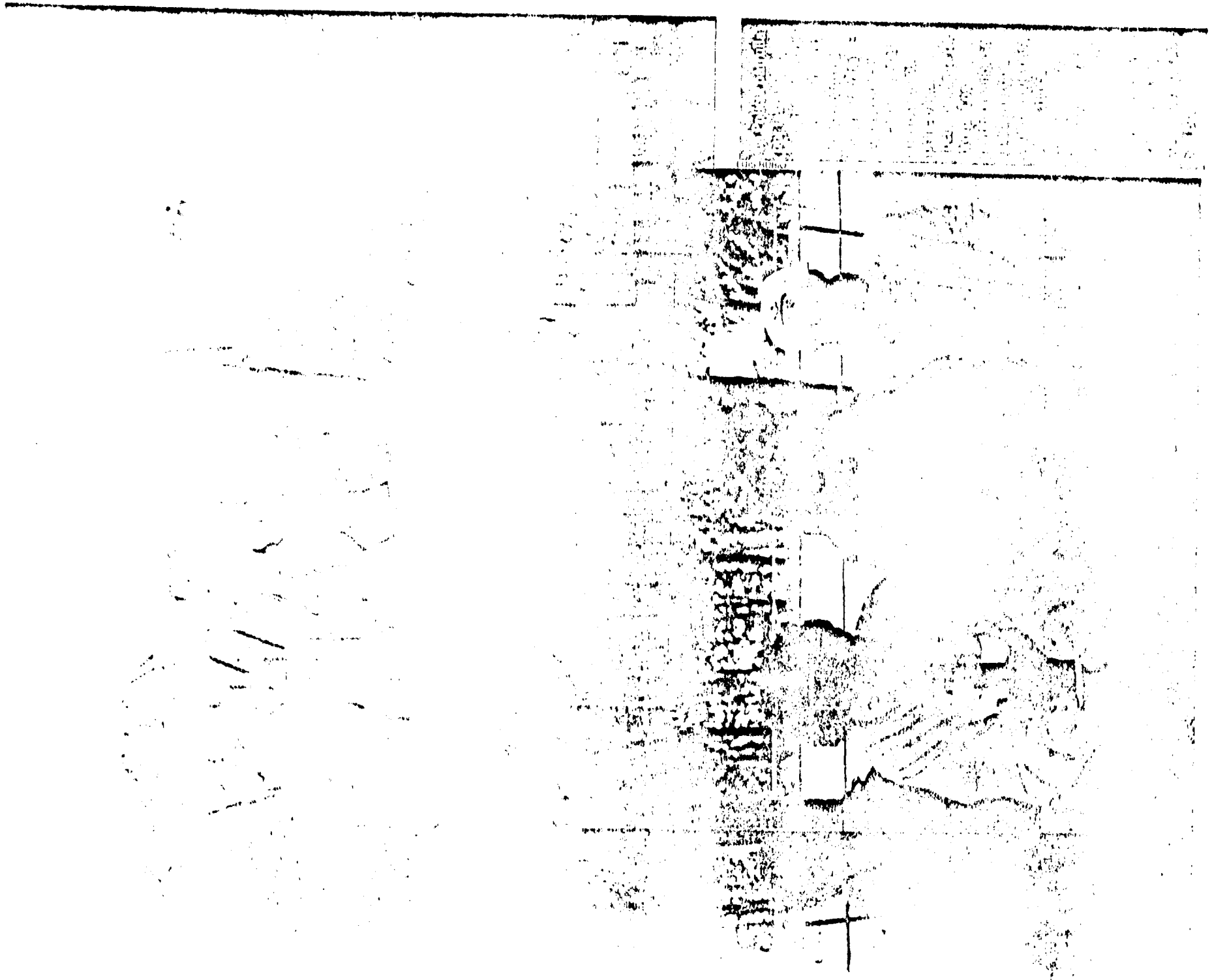
LOI'S ROAD

d[illegible]. Eso es que el [illegible] te va ga-[illegible]. A un *yonqui* no le asusta la muerte. He visto morir a colegas en [illegible], y digo que es como en la [illegible]: ves el primer muerto y te [illegible] hecho polvo. Pero después el segundo, el tercero... te acostumbras. Pero el *mono*, el síndrome de [illegible] día, eso sí que jode.

[illegible] lo sé [illegible] un poco, aunque [illegible] me he tirado una pasada de [illegible]. Tienes ansiedad, te empieza a faltar aire, te da dolor de cabeza, de huesos y articulaciones. También tienes pérdida de visión, [illegible], te duelen las encías y tienes un picor por todo el cuerpo. Imagínate todo ese malestar junto, de una sola vez. No te extrañe que un *yonqui*, por muy buena persona que sea, haga cosas que no quiere con tal de quitarse el *mono*.

[illegible] por la calle. Para [illegible] me pongo la ropa más [illegible] que tengo, me visto de *hippie*. [illegible] una mochilita a la espalda y le digo a la gente que me dé algo, que voy de viaje a Asturias. Cuando [illegible], cojo la flauta y [illegible] a tocar en el metro con un cartel que dice: 'Ayuda para comer'. ¡Hombre, no voy a poner que es para droga! De un tiempo a esta parte es casi más fácil conseguir el dinero que encontrar a un *camello*.

Ahora es difícil pillar, porque están controlados todos los barrios madrileños. Casi no se puede pillar en Entrevías ni en Pies Negros, ni en San Blas. En La Celsa, que sale ahora tanto en la televisión, antes vendían medio gramo a 4.000 pesetas, ya no se puede ir allí, porque están los patriarcas gitanos. Ahora pillo en el centro. Son los negros los que pasan la droga. Ahora hay que comprar como mínimo medio gramo. Los *camellos* quieren quitarse la droga lo antes posible».

(Decenas de heroinómanos se arrastran cada tarde por los alrededores del templo de Debod, en Madrid. Desde que se celebró la conferencia de paz árabe-israelí el control policial ha aumentado en esta zona, colindante al Palacio Real. Como en la plaza de España, el parque se ha llenado de policías: patrullan a pie, a caballo, en coches y motos. Su presencia, la [illegible] de un [illegible] y la actitud firme de los gitanos viejos han dado un vuelco al mercado de la heroína.)

«Cuando veo a los *maderos* ni los miro a la cara: muchos *yonquis* pardillos se ponen nerviosos y se les nota. Yo, para disimular, me acerco a los policías y les digo: 'Buenos días, agente, ¿me puede dar un cigarrillo, por favor?'. Tengo miedo de que me pillen. Con la nueva Ley de Seguridad Ciudadana me pueden poner una multa que no puedo pagar. Por eso yo me drogaba en casa, que no suele haber nadie. Si hay alguien, me encierro en el baño, hago como si me diera una ducha y me doy un *pico*. Después me pongo a ver películas de vídeo o a dibujar. Cuando me dejen volver a casa quiero terminar un cuadro de Monet que estoy copiando.

A un joven que quisiera meterse en la droga, le diría que me mirara a los ojos, le enseñaría los callos de los brazos y las piernas, le contaría las ruinas que me ha causado el *caballo*. Podría tener mi mujer, mis hijos, mi casa, mi coche, mi trabajo. Podría ser feliz, pero todo eso me lo ha quitado la droga. Y le diría: si no me escuchas, tu inmadurez te llevará a la muerte, a la muerte más triste y más lenta. Porque así es la muerte de un *yonqui*. Y yo soy un muerto viviente.

Una vez que me he puesto la heroína y estoy en mis cabales, entonces salgo otra vez a la calle: busco dinero para comer, para pagarme la pensión, para tomarme un ponche, cosas normales. Por la noche, quedo en la Puerta del Sol con mi novia, que también es heroinómana. Nos juntamos para ver las *pelas* que hemos conseguido cada uno. Después hacemos el amor y hasta el día siguiente».

(El Parlamento autónomo de Madrid dedicó recientemente un pleno a la droga, sus causas y consecuencias. En el Debate sobre el Estado de la Región, sin embargo, sólo se habló cinco minutos del asunto.)

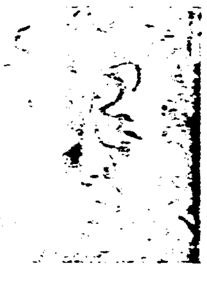

«MERCHE y yo nos conocimos hace tres años en Barcelona, en el primer centro de reparto de metadona que abrió la Generalitat. Yo me llamo Juan, tengo 33 años, diez más que ella. Desde las 7.30 de la mañana estamos buscando un sitio para dormir por la zona de Tarrasa. Todos los días es igual. Llamamos a un interfono y decimos que repartimos publicidad. Cuando abren, subimos hasta el ático y ponemos estas

Mientras en el Congreso se debatía la Ley de S[illegible]

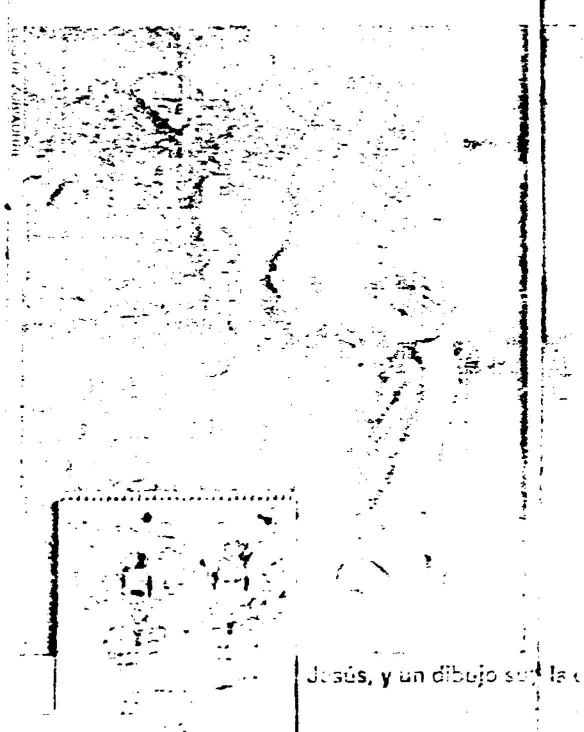

Jesús, y un dibujo s[illegible] la [illegible]

Nº 1.044 25-11-91

912 10 73

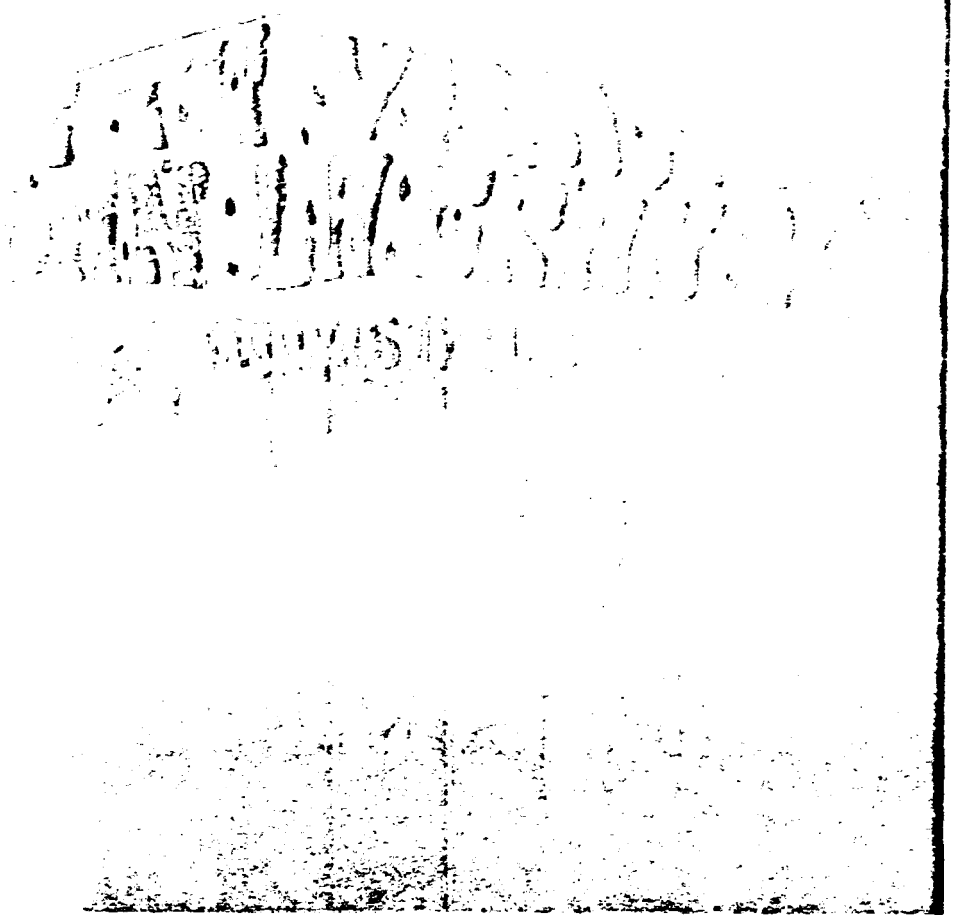

d Ciudadana, cientos de vecinos de los barrios marginales se manifestaron contra la droga.

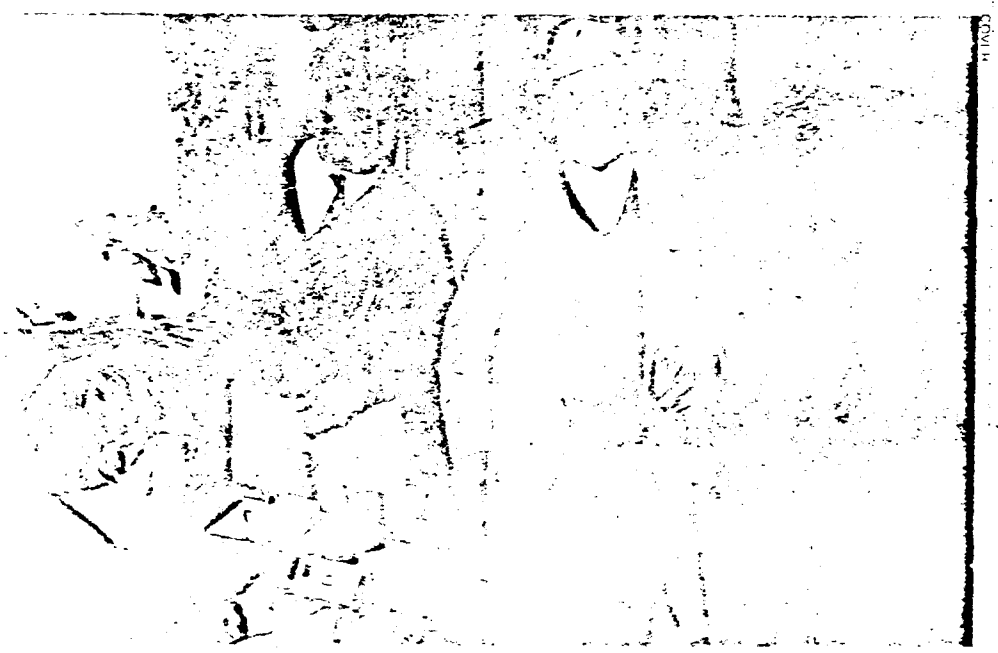

cha, patriarcas gitanos en una de sus visitas a la Delegación del Gobierno en Madrid.

cientas que llevamos en la bolsa. El sexto pasado llevamos dormido cuatro días en la playa, pero no es descansado seguro, nos han robado más de una vez y a Merche la intentaron violar en esa ocasión.

Llevo cuatro años desenganchado de la heroína. La solía comprar en San Carlos. Ahora estoy con la metadona, que me la dan todas las mañanas en el centro de desintoxicación con un vaso de zumo de naranja. Pero la metadona no es ninguna bicoca, porque también engancha. Lo único bueno es que no tienes que meterte un *pico*. A Merche ya no le dejan entrar en el centro. Hace un mes discutió con una enfermera y la echaron. En su expediente han puesto que la expulsaron porque se había vuelto a pinchar, pero es mentira. Ahora sólo le da a los *robipinoles* y a los transilirons.

Los dos somos seropositivos y yo además tengo hepatitis crónica. Vivimos gracias a las 80.000 pesetas que me dan por *invalidez provisional*. Cuando das positivo en los análisis puedes arreglar los papeles para cobrar esa cantidad.

Los médicos me dicen que yo no he desarrollado la enfermedad, pero la verdad es que cada vez estoy más débil: en los últimos meses he perdido 14 kilos. Además he estado hace poco en un hospital a causa de la neumonía. El sida se ha cargado a muchos de nuestros colegas, el tratamiento con AZT sólo es para los que tienen dinero; a los demás nos ingresan cuando estamos en fase terminal y basta que la palmas.

Me enganché al *caballo* porque no soportaba más el ambiente de casa. Aquello era una dictadura y yo siempre había sido la oveja negra de la familia. Empezamos a meternos hace diez años. Merche empezó invectándose buplés, una droga sintética derivada de la morfina. Después vino la heroína, que acabó con su matrimonio. Los dos estamos separados y tenemos hijos.

Somos personas. No queremos que nos condenen a vivir en condiciones infrahumanas. Sé que con esto no me quedan demasiados años y lo único que pido es una casa. Mis padres siempre tienen una cama para mí, pero ellos no quieren que viva con Merche y yo no la voy a dejar tirada en la calle».

«En España hay 10.000 enfermos de-

[illegible]		[illegible]	[illegible]	[illegible]	[illegible]	[illegible]
[illegible]	[illegible]	[illegible]	2	[illegible]1	[illegible]7	[illegible]1
[illegible]	1	[illegible]	5	[illegible]0	0	3
[illegible]NC	[illegible]	NS/NC	3	[illegible]	13	3

Actuación de las instituciones ante el tráfico y consumo

	Gobierno	Médicos	Jueces	Policía	Maestros y profesores	Público en general
[illegible]	[illegible]	?3	17	?7	?6	?9
[illegible]	[illegible]	?0	?9	?9	?9	?0
[illegible]	[illegible]	18	?0	?7	17	22
[illegible]NC	?5	19	?4	17	18	19

¿Cómo consiguen los drogadictos el dinero?

[illegible]	?5
[illegible]	?5
[illegible]	?4
[illegible]	?7
[illegible] dinero	?3
[illegible]	?6

¿Por qué se drogan?

No hay trabajo y se aburren	?5
Sus amigos y compañeros toman droga	?1
[illegible]	?9
[illegible]	
[illegible]	?5
[illegible]	12
Otra razón	6

Medidas más positivas para solucionar el problema

Penalizar el consumo de todas las drogas	67
Prohibir sólo el consumo de las duras	12
Permitir la venta controlada a los adictos	8
Permitir la venta y consumo sin restricción	3
NS/NC	10

FICHA TECNICA: 2.[illegible] entrevistas a mayores de 16 años. Realizadas en mayo de 1989 por el Centro de Investigaciones Sociológicas.

Casos de consumo habitual en la familia propia o en la de amigos íntimos

Total nacional	Menos de 18 años	De 18 a 25 años	De 26 a 40 años	De 41 a 50 años	De 51 a 60 años	Más de 60 años
20	24	33	25	14	16	9

La droga es un problema importante para el 95 por ciento de los españoles. Salvo el paro, ninguna otra cuestión encontrará tanta unanimidad en las respuestas. Además, desempleo y drogadicción no son dos cuestiones disociadas. Uno y otra caminan juntos en muchas ocasiones y así lo entienden los encuestados: según el 45 por ciento, los jóvenes se drogan porque «no hay trabajo y se aburren».

Todavía cobra mayor magnitud esta doble tragedia, cuando se enlaza con otro factor de desestabilización social: la delincuencia. Las dos terceras partes de los consultados responden, en esta encuesta del Centro de Investigaciones Sociológicas (CIS), que los drogadictos consiguen el dinero cometiendo delitos. Así, la tercera gran preocupación, la violencia en la calle, se enlaza también con las otras dos.

El explosivo cóctel de paro-droga-delincuencia, constituye una amenaza general. El 62 por ciento de la población está preocupada porque en su familia alguien caiga en el consumo de la droga. La magnitud del drama queda reflejada en el hecho de que en una de cada cinco familias o de sus amigos íntimos existan casos de consumo. Porcentaje que sube hasta el 33 por ciento cuando el entrevistado tiene entre 18 y 25 años.

Ante esta situación, que explica muchas de las actuales intenciones extremistas y xenófobas (al vincular a los extranjeros con tráfico de drogas y delincuencia), no es de extrañar que el comportamiento de las instituciones públicas reciba fuertes críticas.

Maestros y médicos son los mejor considerados, mientras que los jueces, seguidos del Gobierno, resultan los más criticados por su actuación respecto a la droga. Para el 67 por ciento, la medida más positiva para solucionar el problema sería penalizar el consumo.

José Manuel Arija

«NO sólo aspiro a tener un mínimo de calidad de vida el poco tiempo que me queda. Tengo el sida muy avanzado. Tengo 35 años, mido 1,84 y sólo peso 62 kilos. Me llamo Juan Carlos y vivo en Barcelona, con mi mujer. Yo trabajé varios años como [illegible] en Bélgica. Me enteré de que era seropositivo justo después de hacer un reportaje sobre el aumento de casos de sida en las cárceles belgas.

He estado 15 años enganchado a la heroína. Sé lo que es atracar una farmacia, declarar ante el juez, estar en la cárcel. Ahora también estoy con el tratamiento de metadona, desde que dejé la droga, hace siete años. Me han dado el carné de *extradosis*. Por eso no tengo que ir al centro de desintoxicación: la puedo comprar aquí mismo, en la farmacia.

Estuve una temporada en El Patriarca, pero nada más salir ya estaba otra vez buscando *caballo*. He estado hospitalizado en clínicas españolas y francesas y muchas veces me he sentido como una cobaya. Ahora estoy tomando Retrovir, pero en Francia, cuando me dieron DDI, me quitaron de golpe la metadona. Casi no lo cuento. A veces tengo la impresión de que ni siquiera los médicos saben qué hacer con nosotros».

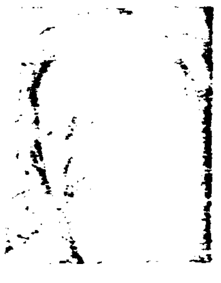

«EN el Patriarca estuve tres años y a los dos días de volver a la calle ya estaba enganchado otra vez. También he estado en la cárcel, claro. Por ahí andará mi ficha: José Manuel [illegible], 37 años, topógrafo, vecino de Badalona (Barcelona). Durante mucho tiempo pude compaginar el trabajo con la adicción a la heroína. Me ponía un *pico*

antes de ir a trabajar y casi todo el día más que los otros. Hoy no me *pico*, me dan metadona pero tengo el sida en fase terminal. Esta enfermedad es tan dura como estar metido en la droga. Te tratan como si fueras un apestado. Un día salí en la televisión y a la mañana siguiente el teléfono de mi casa se colapsó por las llamadas de amigos y vecinos: estaban escandalizados porque tuviera el sida. Ahora ya no me importa dar la cara.

Cuando me inyecté por primera vez no tenía ni 18 años. Primero era sólo los fines de semana; pero después, en la mili, me enganché del todo. Me tocó hacerla en Vitoria. Ya sabes, en Euskadi es muy fácil conseguir el *caballo*.

Al principio, cuando trabajaba de topógrafo, controlaba totalmente la situación porque no tenía problemas de dinero. Pero la cosa fue degenerando cada vez más y tuve que empezar a buscar dinero a la desesperada.

«AQUÍ en Euskadi, el *caballo* se pilla con facilidad, especialmente en Bilbao, donde es más barato. Ahí un gramo se consigue por 14.000 pesetas. En Zaragoza, donde vivimos mi amigo Carlos y yo —me llamo Guillermo—, puede subir hasta 20.000. En Bilbao además están mejor organizados: te la venden en los pisos. Creo que algunos sacan varios millones al día.

Carlos tiene 23, yo 24. A los 16 ya conocíamos lo que era el *caballo*, oye, como casi la mitad de nuestros amigos de la cuadrilla. Al principio nos daba mucho respeto, pero cuando lo tomé por primera vez fue maravilloso, incomparable con todo lo demás. Claro, al principio no nos lo metíamos en vena, como ahora, sino que lo esnifábamos. Pero inyectarla es mejor, porque el efecto es más rápido: en menos de seis segundos te encuentras bien, eufórico, no sientes frío y tienes ganas de hacer cosas.

Yo empecé a quitar dinero de la caja del negocio de mi familia, una juguetería. Cada vez necesitábamos más. Para conseguir nuestra dosis teníamos que trapichear, vender droga. Cuando te da el *mono* no te puedes poner a pensar, estás dispuesto a hacer cualquier cosa. Carlos llegó a vivir un tiempo con una prostituta y robaba para la dosis.

Antes, cuando sólo estaba la Guardia Civil, no había problemas, no se atrevían a entrar en la zona de los bares y las discotecas, ahora la policía secreta y la Ertzaintza nos amargan cada vez que querían pillar y ponernos un *paco*».

(En el País Vasco viven alrededor de 10.000 heroinómanos. Bilbao y San Sebastián son las plazas fuertes de la heroína, pero también localidades turísticas como Fuenterrabía y Zarauz. Casi de la noche a la mañana, decenas de yonquis buscan su pastillita. No es extraño encontrar jeringuillas en las playas.)

«Para nosotros la higiene es muy importante. Hasta ahora no hemos pillado nada raro, ni hepatitis ni nada. Está muy bien lo que ha hecho el Gobierno vasco, que ha puesto en las farmacias un lote compuesto por una jeringuilla, alcohol, agua oxigenada y un preservativo.

Pero tendrían que abrir un centro con dos puertas: una para los que quieren desintoxicarse y otra para distribuir heroína gratuitamente, mediante cartilla y control médico. Así se acabaría con la delincuencia y los traficantes. Hay que ir a por los *gordos* que utilizan los vates para meter droga. La pena es que no haya en este país 500 jueces como Garzón.

Lo que no entendemos es cómo el PP ha propuesto que a los *yonquis* les pongan un horario para estar en casa. Si el señor Aznar tuviera un hijo enganchado seguro que no lo iba a encerrar. Le buscaría un centro de rehabilitación en Suiza. Y además: ¿Qué iba a pasar con los que no tienen casa y duermen en la calle?».

(En los últimos meses, urgidos por el movimiento vecinal, los partidos políticos buscan soluciones a la droga. El plan alternativo del PP ha sido interpretado como un intento de compensar su actitud negativa ante la Ley Corcuera, con la que el Gobierno intenta paliar los efectos de la droga sobre la seguridad ciudadana.)

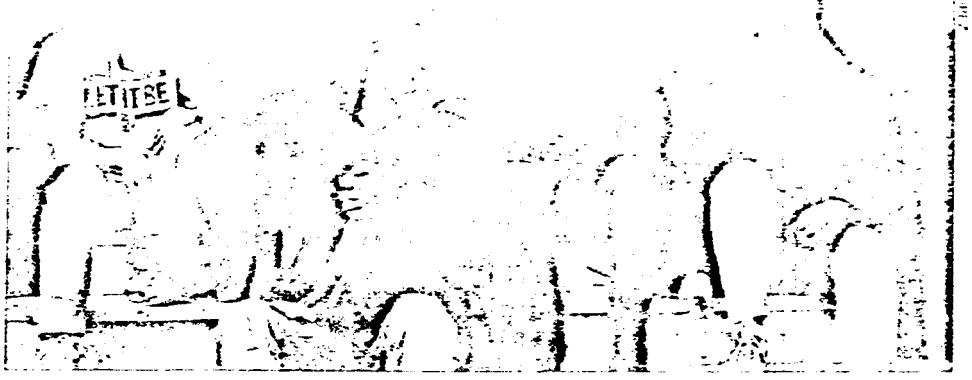

José Manuel (con barba) y Juan Carlos (abrazado al perro) con amigos en Barcelona.

Primero trafiqué con pequeñas dosis, hasta que atraqué una agencia de viajes. Me pillaron y me condenaron. Pasé tres años en la Modelo.

Fue entonces cuando se enteraron mis padres. Creo que todavía no se han recuperado del *shock* que les produjo. Pero han sido muy comprensivos. Cuando ingresé en la cárcel, mi padre removió cielo y tierra para que pudiera ir al Patriarca. Mi madre tiene ahora mil atenciones conmigo.

(El 90 por ciento de los 30.000 reclusos que residen en las cárceles españolas tiene relación con el consumo de droga. Una tercera parte por traficar con ella. El resto, por delinquir para conseguirla. La edad media de la población penal está en torno a los 29 años.)

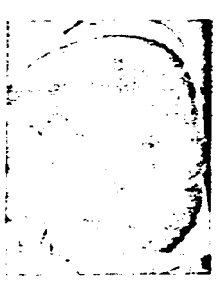

«A mí ya se me ha olvidado lo que es dormir en un colchón. Mi nombre es María del Mar. María del Mar López Fernández, tengo 24 años y mis padres me echaron de casa cuando tenía 18. La verdad es que les he hecho muchas jugadas: cuando mi padre era presidente de los vecinos, yo robaba el dinero que recaudaba para pagar los gastos

de la comunidad. Una vez fueron [illegible] pesetas [illegible] de 100.000. [illegible] quitado de todo, [illegible] las que nos teníamos [illegible] todo.

Vivo en coches abandonados y cambio de vez en cuando porque se los lleva la grúa. Ahora vivo en uno al lado de casa de mis padres, en San Blas (Madrid). Ellos no me dejan entrar. Como tengo anticuerpos del sida tienen miedo de que pueda contagiar a mi hija. Pero la veo de vez en cuando, cuando la baja a pasear mi hermana. Cuando me ve, mi hija se me queda mirando, me deja que la bese, pero no dice nada.

Mi niña tiene 4 años. Nació cuando yo ya llevaba cinco enganchada. Me acuerdo perfectamente de cómo empecé. Tenía 15 años y estaba con un chico que se pinchaba, el padre de mi hija. Me metí el primer pinchazo un día para celebrar que mi novio salió de la cárcel. Me sentó fatal, me caí, no sentí nada. Pero al despertar estaba muy bien: volví a meterme otro *pico*. Después vinieron todos seguidos.

Yo robo y pido. Me meto en tiendas y robo ropa. Después la vendo a mitad de *precio*. Necesito [illegible] gramo diario, unas 12.000 pesetas. Me pico cuatro veces diarias, y cada vez me meto tres papelinas. La vez que más me he *chutado* ha sido medio gramo de una vez.

Mira, este dedo que me falta me lo cortaron el 4 de junio porque se me gangrenó por pincharme con una aguja infectada. Casi me tuvieron que amputar todo el brazo. Una vez logré estar [illegible] sin pincharme [illegible] en un centro de San Blas. [illegible] 12 [illegible] de pastillas [illegible] Pero [illegible] a ver [illegible] Con [illegible] pero me [illegible] a un [illegible]. Allí empezó otra vez todo [illegible] hablo con él. [illegible] dos meses y medio [illegible] cuando la Policía le [illegible] a su casa porque tenía [illegible] pendiente. Ahora está en Carabanchel por atracar bancos».

(Tan sólo en la Comunidad de Madrid se calcula que hay unos 10.000 jóvenes heroinómanos. En toda España son 25.000 jóvenes —ver recuadro en página 20— los que reciben tratamiento en los centros de los [illegible], comunidades [illegible]. La edad [illegible] de los pacientes [illegible] cada año [illegible] de adictos a [illegible] ha dejado de crecer.)

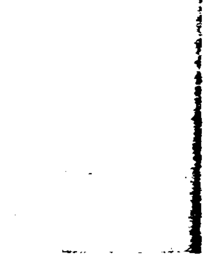

«YO también vivo en el barrio de San Blas. Me llamo María Teresa López Alonso y en septiembre cumplí 29 años. Tengo tres hijos y vivo con mi madre, con mi marido, Francisco, y con la niña pequeña, que tiene un año. Mi vida es triste: tengo dos niños recogidos por la Comunidad de Madrid, que me los quitaron porque mi marido también es toxicómano. [illegible] se los [illegible] a los dos niños. [illegible] al colegio [illegible].

Me busco la vida vendiendo pañuelos [illegible] 8 y [illegible] 5.000 pesetas diarias. Con ese dinero nos quitamos el *mono* e intento dejar algo para las papillas de mi niña. Prefiero estar con el *mono* a que le falte comida a mi hija. Francisco y yo necesitamos cada uno 6.000 ó 7.000 pesetas diarias.

Al principio, lo mío [illegible] *chocolate* [illegible] heroína. Pronto mi marido [illegible] empezó a vender *caballo* y a darse *tiritos*. Como lo [illegible] en casa, yo lo probé un día [illegible] ¡Ojalá [illegible] salir de esto! Pero es [illegible] de droga.

Si él no hubiera caído, tampoco habría caído yo. Eso fue hace [illegible] años, después de tener el chaval. Los dos mayores saben que sus padres son toxicómanos, pero los pobrecitos no dicen nada. En el colegio me dicen que hasta que no tengamos el justificante de que estamos curados totalmente no nos dan a los niños.

Ayer sólo nos pudimos meter una papelina cada uno, porque no pudimos pillar droga. Tengo el *mono*, mucho dolor de riñones, lagrimeo... El otro día aguanté así casi cinco horas, casi no podía andar.

Gracias a Dios mi niña no tiene los anticuerpos, pero yo sí. A mi marido le da miedo hacerse el análisis, pero si los tengo yo, él también, porque compartimos la jeringuilla. Pero cuando hacemos el amor lo hacemos con preservativo».

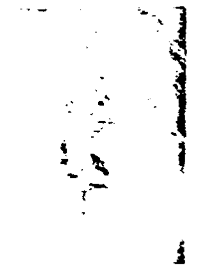

«YO también tengo anticuerpos y, además, he pillado la hepatitis crónica. Me llamo Pilar Ortiz, tengo 21 años y soy la mayor de ocho hermanos. En mi familia sólo estoy pillada yo. Yo sólo he trabajado una vez en mi vida: cuando tenía 14 años, después de terminar el colegio estuve tres meses en una lavande-

ÁLVARO RUEYO

Carlos y Guillermo pasean por la playa de Zarauz. Probaron la heroína a los 16 años.

18 CAMB 016

N 1 074 05 11 90

[illegible]

UN ejército integrado por unas 70.000 personas ha [illegible] el país y asustado a sus ciudadanos. Son pocos pero su formidable capacidad para alterar la vida social les ha hecho peligrosos. Cuentan con una edad media de 25 años y uno de cada cinco es mujer.

Son los *heroinómanos*. Los consumidores de la única droga que por ahora aterroriza a la población al conducir directamente al atraco, al robo y al asesinato en la vía pública. Y también al sida.

Los consumidores de otras drogas forman batallones pero, al no afectar a la calle, carecen de potencia para infundir miedo. Como mínimo, 400.000 personas consumen cocaína y unos cuatro millones fuman el [illegible] del cannabis.

Las imágenes del heroinómano muerto en un portal con la jeringuilla clavada [illegible] ciudadano. Aunque solamente han sido 2.700 los fallecidos en diez años. Aunque el tabaco y el alcohol ocasionen una cifra de muertos *20* ó *30* veces superior.

Al menos esas imágenes de muerte por sobredosis o adulteración fueron positivas. Por un lado, el número de afectados que pide tratamiento se ha multiplicado por tres en los últimos años. Hoy, son más de 25.000. Por otro, la [illegible] edad de los heroinómanos [illegible] aumenta progresivamente, lo que indica una menor entrada de nuevos consumidores.

El miedo al sida ha afectado a los propios drogadictos: hace cinco años, el 93 por ciento usaba jeringuillas, hoy, solamente el 63 por ciento se inyecta. El resto fuma la droga o la inhala.

Existen 400 centros ambulatorios, 120 comunidades terapéuticas y 47 hospitales con unidades destinadas sólo a desintoxicaciones. Siguen faltando programas y plazas para la rehabilitación.

En los seis años que lleva funcionando el Plan Nacional sobre Drogas, las administraciones públicas han gastado 80.000 millones de pesetas en la prevención y tratamiento de la drogadicción.

J. M. A.

[illegible] que ha necesitado [illegible] a mis hermanos. Está hecha polvo, siempre me dice llorando que le voy a quitar la vida: "[illegible] hija y [illegible] me ha [illegible]".

Tengo un hermano que está haciendo la mili y empezó a tontear con la droga, pero *ha lo dejado* porque ha visto como está su hermana mayor y él ahora pasa de la droga.

Mi marido vive con sus padres y yo con los míos, pero sólo pasamos por casa para dormir. Me suelo levantar a las 11 y me bajo a la calle. Si tengo dinero me quito el *mono* con un *pico* y si *no* me busco las *pelas*. Yo saco el dinero robando. Tenemos una vespino con la que me busco la vida, con mi marido. Buscamos un coche y hacemos un *esparramo*. Nos llevamos el radiocasete: si es bueno lo puedes vender por 10.000 *pelas*, si es malo, por 5.000. Con ese dinero nos picamos y nos volvemos a buscar la vida otra vez.

El otro día me acosté a las 4 de la mañana después de hacerme dos radiocasetes y unos altavoces. Me da mucho miedo que me detengan, porque no veas si es jodido pasar el *mono*: te detienen, te llevan a comisaría y después a los juzgados, un montón de tiempo. El 9 de noviembre, que era sábado, me pillaron por hacer un *esparramo* a un Mercedes. Tuve suerte, porque me llevaron al hospital y me dieron algo para el *mono*. Cuando me soltaron, a las 3 de la madrugada, pillé un taxi hasta mi casa. Le dije a mi madre que me diera 1.500 *pelas* para el taxi. Esperé a que el taxista se cansara y se marchara y luego salí corriendo a pillar dos papelinas.

He intentado quitarme del *caballo* en mi casa, pero como mucho he conseguido estar un mes con rohipnoles, después vuelvo a caer. Cuando me levanto por la mañana sólo me hace ilusión tener dinero y quitarme el *mono*.

Quiero que me ingresen en algún centro, porque nos estamos muriendo todos los *yonquis*. Ya estoy harta de este rollo, creo que mi solución sería irme de San Blas. Pero, ¿cómo voy a decirle a mi madre, con siete hijos, que nos vayamos de aquí, si no tenemos ni un duro?

No leo, no voy al cine, no veo la tele, no voy a la discoteca, nada, sólo robo y me pongo. Estoy tan asqueada que ya no me da miedo ni la muerte; es más, muchas veces desearía morirme para acabar con esta mierda. Ya hasta se me ha olvidado cómo son las discotecas. Llevo años sin reírme. Joder, reír, ¿de qué se va a poder reír un *yonqui*?».

Un policía examina la documentación de un «yonqui» cerca de las chabolas de La Celsa.

(Desde hace más de un año, todos los informes que realiza periódicamente el Centro de Investigaciones Sociológicas -CIS- repiten una y otra vez el mismo dato: el problema número uno, el que más preocupa a los españoles de los años 90 es la droga.)

Con información de
María Josep Sangenís (Barcelona)
y Gorka Landaburu (Bilbao)

08/09

4136 AC 23

Nº DOCUMENTO _____

TITULO TRAFICANTE DE MARIHUANA ES CONDENADO.

PROCEDENCIA Zero Hora

FECHA DE PROCEDENCIA 25/11/91

VINCULACIONES 11116 ✓
11214 ✓
11229 ✓
11422 ✓

ENTRADO ✓
CRUZADO ✓

MACONHEIRO FOI PARA A CADEIA

Gilberto Gomes, o *Beto Gravato*, 35 anos, está recolhido no presídio municipal de Novo Hamburgo desde sexta-feira. Foi preso ao tentar comercializar 20 gramas de maconha e autuado em flagrante pelo delegado Francisco Gilberto Gonçalves Rodrigues.

01/01 9201079

FECHA DE PROCEDENCIA 25/11/91
VINCULACIONES 11176 V
10096 V
11019 V
11345 V
16723 V
11226 V

ENTRADO V
CRUZADO

ROTA PARAGUAIA

Este homem troca carro roubado por coc

□No anonimato, ele contou como os veículos roubados no Brasil são vendidos no Paraguai. Revela as rotas e acusa a fiscalização

MARCO AURÉLIO NUNES
Editorial de Polícia/ZH

Depois de atravessarmos a fronteira com uma Parati roubada — ida e volta, relatada na edição de ontem de **Zero Hora** — revelamos, hoje, o depoimento de um traficante gaúcho que opera na Rota Paraguaia. Ele conta como veículos roubados no Estado estão sendo levados com a maior facilidade para o Paraguai e são negociados por armas, mercadorias e tóxicos.

Ele age há oito anos, trocando carros e caminhonetes por cocaína e conhece todas as artimanhas utilizadas nas estradas, como também as rotas preferidas pelas quadrilhas organizadas. O traficante, que confessa estar cansado dessa vida porque convive sempre com o perigo, conta um pouco de como tudo se processa. O *Gordo*, como é conhecido, foi localizado numa casa, em Viamão, através de informações de um ex-puxador de automóveis.

Frisando que vai parar de atravessar carros para o Paraguai, *Gordo* diz que sai com o carro roubado de Porto Alegre até Carazinho. Depois segue para São Miguel do Oeste, em Santa Catarina, onde um contato telefona para Cascavel, no Paraná, a fim de acertar o negócio. A transação pode ser feita em dinheiro, mercadoria ou pó. "O carro entra sempre por 30% do valor", assinala. Explica que um atravessador fica em Foz do Iguaçu e outro entrega o veículo no Paraguai. "O canal é Assunção. O carro que chega lá já tem que estar vendido. Sem avisar, não há negócio. A volta para Porto Alegre acontece em ônibus de excursão ou de linha."

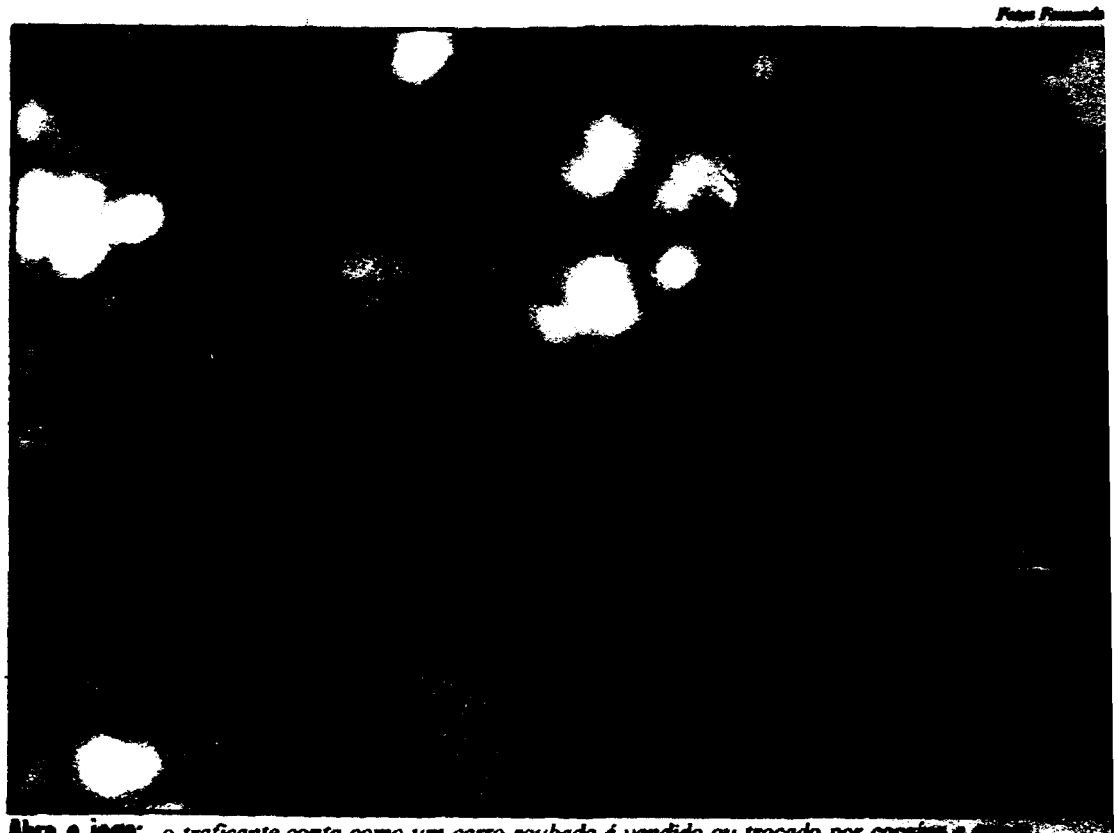

Abre o jogo: *o traficante conta como um carro roubado é vendido ou trocado por cocaína e*

01/01
920075

Metralhadoras israelenses por Escort 9

Em seu depoimento, mantido no anonimato a pedido dele, Gordo revela que melhor do que vender um carro roubado no Paraguai, é trocá-lo. Caso não consiga fechar negócio em Ciudad Del Este, no Paraguai, ele segue viagem passando pelas cidades de Guaira, Amambaia, Ponta Porã, Pedro Juan Cavalheiro, no Mato Grosso. "Lá se troca o automóvel por cocaína ou armas. Metralhadoras automáticas israelenses, com 50 tiros, valem um Escort 90. As armas são vendidas em São Paulo ou Goiás, no valor de Cr$ 2 milhões cada uma. Também podemos trocar o carro em Ponta Porã por pó. Um automóvel ano 91 vale um quilo de coca pura."

O traficante também denuncia:

— Existem três barreiras acertadas no valor de Cr$ 50 mil por carro. Carazinho, Lindoeste e passando Amambaia. São despesas que temos de incluir na viagem. Tem que se descobrir ainda o dia em que os caras acertados se encontram de plantão. Em Foz do Iguaçu, é muito difícil meter dois, três veículos. Eles querem um carro por dois videocassetes. Não é negócio. É mais fácil trocá-los por coca que têm melhor saída. O canal é Ponta Porã, onde se gasta mais, mas é garantido.

O retorno para o Rio Grande do Sul, segundo *Gordo*, ocorre por dentro do Paraguai, Argentina até chegar em Uruguaiana. "Tudo via ônibus. Não precisamos pagar mula, nada. O acerto é em Pedro Juan Cavalheiro, onde ficamos sabendo com antecedência quanto vão dar pelo carro. Um de nós fica com o pó e outro entrega o carro em Assunção", explica, acrescentando que os auto-

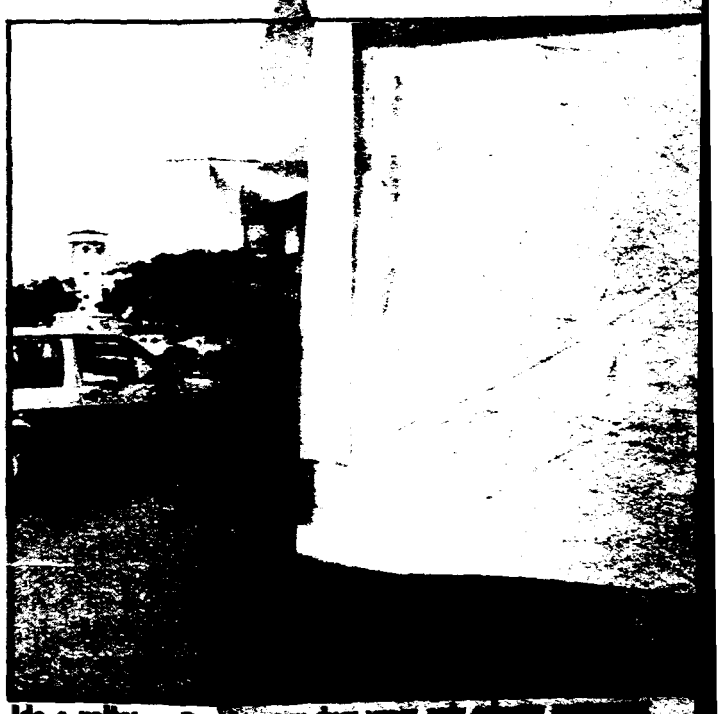

Ida e volta: *a Para*

Cascavel. "Se em Foz tiver um negócio bom no veículo, se vai para lá. Senão vamos para Ponta Porã, onde estão encomendando muita D-20 e F-1000 por causa das plantações de maconha em Capitão Bado e também porque as estradas são ruins e caminhonetes resistem mais."

Gordo diz que a melhor rota para atravessar automóveis roubados para o Paraguai é Porto Alegre, Carazinho, Cascavel, Amambaí, Ponta Porã, Pedro Juan Cavalheiro, Capitão Bado, Assunção. Mas se o veículo for negociado em Ciudad Del Este, disse que o ideal é atravessar a ponte da Amizade com mulher e crianças para

invés de trocá-lo por dois, tr
o melhor é negociá-lo por
de cocaína que hoje vale
milhões."

O traficante alerta
perigoso fazer negócio
Del Este. "Lá
cio e cagüetas".
fiscais da aduana
tados. "Este
quando levava um
necessário frio.
a mercadoria
na fronteira
Polícia Rodoviária
do Iguaçu,
calização são

Nº DOCUMENTO .....
TITULO .....
PROCEDENCIA La República
FECHA DE PROCEDENCIA 26/11/91
VINCULACIONES 11176 V
65840 V
11227 V
11229 V
11671 V
11670 V

ENTRADO V
CRUZADO V

"Blanquearon" 500 millones de narcodólares en EEUU

Washington (AFP)

■ Una red que blanqueó 500 millones de narcodólares para los carteles colombianos de Medellín y Cali fue desmantelada después de una investigación de más de dos años, anunciaron ayer lunes las autoridades federales norteamericanas.

El gobierno norteamericano introdujo cargos en cinco estados contra medio centenar de personas, de las cuales 35 han sido detenidas, dijo un portavoz del Departamento de Justicia.

La comisionada de Aduanas, Carol Hallet, dijo en conferencia de prensa que fueron usadas varias docenas de bancos, pero la mayoría cooperaron activamente en la investigación de las autoridades.

Hay bancos involucrados en Colombia, Suiza, Gran Bretaña y algunas islas del Caribe, indicó.

Según las autoridades, la operación era manejada por Stephen Saccoccia, un comerciante de metales preciosos de Providence (Rhode Island), Barry Slomovits, mayorista de joyas, y el colombiano Duvan Arboleda, comerciante de metales preciosos radicado en Miami.

Saccoccia y su esposa, Donna, fueron detenidos en Ginebra, y Slomovits en Nueva York, pero Arboleda logró escapar hacia Colombia, dijo la comisionada de Aduanas.

01/01

9201076

Nº DOCUMENTO

TITULO

PROCEDENCIA La Mañana

FECHA DE PROCEDENCIA 25/11/91

VINCULACIONES 11176 V
10043 V
11360 V
11234 V
11225 V

ENTRADO V

CRUZADO V

"No desaparecerá el cultivo de la coca"

Los "cocales" continuarán, lo anunció Paz Zamora.

EL cultivo de la coca no desaparecerá del todo en Bolivia porque el cultivo tradicional de la planta tiene un equilibrio cultural y biológico con la naturaleza, según el Presidente boliviano, Jaime Paz Zamora.

"Cuando hablamos de coca, nos referimos a una planta milenaria. Entonces, su tratamiento, tanto para cultivarla como para abandonarla, lleva su tiempo", declaró Paz Zamora al programa "Las cosas como son en América", que emitió la emisora Radio Nacional de España ayer por la noche.

El Gobierno boliviano ha planteado en las Naciones Unidas una tesis llamada "coca por desarrollo o "desarrollo alternativo", en la que expone que hay países de producción de materia prima que tienen que ver el problema económico y social que rodea al productor campesino de coca exceptuada.

"Poco a poco, recibimos recursos para llevar a cabo el desarrollo alternativo, es decir, para cambiar la economía de la coca por una economía racional y competitiva", afirma Paz Zamora.

Respecto a la reunión denominada "Cartagena Dos", que se celebrará en febrero de 1992 en Estados Unidos y en la que participarán Colombia, Perú, Bolivia, Mexico y EE.UU., Paz Zamora dijo que se van a tratar de insertar con mayor eficiencia los programas antinarcóticos en el proyecto de la Iniciativa de las Américas impulsado por el Presidente norteamericano George Bush. ■

01/01 9201077

Nº DOCUMENTO _____

TITULO _____

PROCEDENCIA La Nación

FECHA DE PROCEDENCIA 26/11/91

VINCULACIONES 11176 ✓
10072 ✓
11432 ✓
11352 ✓
11226 ✓
10178 ✓

ENTRADO ✓

CRUZADO ✓

Hachís marroquí

CADIZ, 25 (AP). – El servicio de guardacostas confiscó hoy 10 toneladas de hachís marroquí en bordo de un pesquero en el golfo de Cádiz.

El alijo tiene un valor de 300 millones de dólares.

01 62

9201078

Jornal do Brasil
27/10/91
1176 V
1214 V
1229 V
1422 V
1227 V
1510 V
1351 V
1224 V
V
V

Golpe duro contra o narcotráfico

EUA desbaratam quadrilha que 'lavava' dólar

Henry Weinstein e Ronald Ostrow
Los Angeles Times

Aliedo

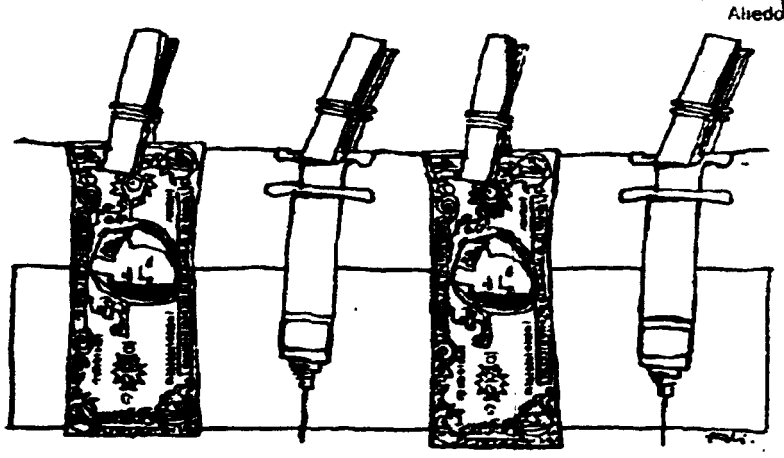

As autoridades federais dos Estados Unidos informaram no início da semana ter desbaratado uma quadrilha internacional de *lavagem* de dinheiro que movimentou US$500 milhões dos cartéis colombianos da cocaína, através de bancos de cinco cidades americanas. Segundo o comissário da Alfândega Carol Hallett, foram detidas mais de 35 pessoas e vasculhados 30 escritórios e residências em Los Angeles, Atlanta, Nova Iorque, Miami e Providence. No total, os júris federais das cinco cidades apresentaram acusações contra 50 pessoas.

Foram invadidas as sedes de três firmas que lidam com metais preciosos e uma casa de câmbio no setor de joalherias do centro de Los Angeles, onde houve apreensão de arquivos e documentos, segundo Charlie Parsons, agente especial do FBI destacado para Los Angeles. "Esta investigação mostra mais uma vez que Los Angeles se tornou o centro da *lavagem* do dinheiro das drogas nos Estados Unidos", disse Parsons.

Segundo ele, as acusações são o resultado de 18 meses de investigações, iniciadas com base em indícios revelados na Operação Calota Polar. A investigação sobre lavagem de US$700 milhões nesse setor de joalherias já levou a três grandes séries de denúncias em Los Angeles. No primeiro caso, vários réus foram declarados culpados e receberam longas sentenças. Os julgamentos estão pendentes dos outros casos.

Detalhes — De acordo com documentos do tribunal, cerca de US$120 milhões resultantes da venda de drogas foram *lavados* através das quatro firmas de Los Angeles mencionadas num processo criminal. Hallett informou que duas das três maiores figuras do caso foram detidas. São Barry Slomovits, proprietário de uma firma de metais preciosos em Nova Iorque, e Stephen Saccoccia, de Cranston, Rhode Island, que foi preso em Genebra, Suíça, junto com sua mulher, Donna, também acusada.

O terceiro grande nome, José Duvan Arboleda González, foi denunciado em Atlanta e Miami e mencionado como co-conspirador em Los Angeles, mas, segundo funcionários federais, encontra-se agora em Bogotá, Colômbia — portanto, fora do alcance das autoridades americanas.

Arboleda usava várias empresas de metais preciosos em Miami como fachada para *lavar* dinheiro das drogas para os cartéis de Medellín e de Cali, como informam as autoridades.

O agente do FBI John Clair, em depoimento no Tribunal Distrital de Los Angeles, disse que Arboleda e seu irmão Augusto Arboleda González, ambos colombianos, estavam envolvidos no tráfico internacional de drogas e *lavagem* de dinheiro desde 1975.

Hallett declarou que Saccoccia tem ligações diretas com o crime organizado. John Hensley, comissário assistente da Alfândega, identificou Saccoccia como "aliado" da família do crime de Raymond Patriarca em Rhode Island e disse também que ele era "empregado contratado da LCN (La Cosa Nostra)".

Segundo Hensley, os réus utilizavam cerca de 25 bancos — estrangeiros e americanos — em seus requintados esquemas. Os locais estrangeiros incluem Suíça, Inglaterra, Colômbia e uma nação-ilha não identificada no Caribe. Nenhuma autoridade bancária foi denunciada. Hallett disse que os bancos cooperarão na investigação.

As denúncias descrevem esquemas minuciosos. A queixa crime apresentada em Los Angeles relata que, quando o dinheiro chegava lá, os suspeitos o depositavam em contas bancárias das firmas de metais preciosos. Depois era transferido por telegrama para contas usadas pela quadrilha em Rhode Island, na América do Sul, Suíça e outras partes.

Segundo a queixa, para facilitar a movimentação do dinheiro *lavado*, os suspeitos usavam telefones celulares, visores digitais e palavras-código, na tentativa de impedir a averiguação das autoridades. Mas numerosas conversações telefônicas foram escutadas secretamente e os réus foram vigiados atentamente. Entre as palavras-código estavam: "alto teor", para significar notas de US$50 e US$100; "baixo teor", para notas de US$10 e US$20; "quilate", para notas de US$5 e US$10; "200 onças", para descrever US$200 mil.

Operação — A denúncia de Nova Iorque diz que Saccoccia recebia grandes quantias em dinheiro vivo em seus escritórios comerciais nova-iorquinos, recebia instruções por fax sobre como administrar o dinheiro e depois enviava os recursos para suas empresas fora da cidade. Então seus empregados levavam o dinheiro para os bancos e o convertiam em cheques pagáveis às várias firmas de metais preciosos de Saccoccia. Depois, havia uma complexa série de depósitos e transferências de fundos, culminando com as transferências finais por telegrama para contas bancárias na Colômbia e em Miami.

Segundo a denúncia de Nova Iorque, Arboleda, Saccoccia e Slomovits "usavam joalherias e firmas de metais preciosos ... como empresas de fachada para disfarçar as atividades de lavagem de dinheiro. ... A finalidade dessas empresas de fachada era proporcionar uma justificação aparentemente legal para as grandes quantias de dólares que passavam pelas contas bancárias controladas pelos réus".

O objetivo da conspiração era "converter a moeda numa forma facilmente transferível para fora do país", sendo a Colômbia o destino final", diz a denúncia apresentada em Nova Iorque.

01 01

9201079

F

Nº DOCUMENTO .....

TITULO .....

PROCEDENCIA Recopilación Prensa

FECHA DE PROCEDENCIA 27/11/91

VINCULACIONES 11176 V
11214 V
11229 V
11432 V
10046 V
11514 V

ENTRADO V

CRUZADO V

Tenía "coca" e intentó matarse

San Pablo (AFP)

Un teniente de la Fuerza Aérea brasileña, Domingos Afonso Almeida de Deus, de 29 años, intentó suicidarse el pasado domingo, pocas horas después de haber sido detenido con ocho quilos de cocaína, reveló este martes la división de narcóticos de la policía civil del estado de San Pablo.

El militar fue arrestado en una terminal de ómnibus de la zona norte de esta capital, cuando en compañía de su madre, Clotilde Almeida de Deus, 52 años, vendía los ocho quilos de droga al colombiano Jorge Marques, también arrestado, dijo un vocero policial.

La cocaína fue evaluada en 32.000 dólares.

El teniente Almeida de Deus prestaba servicio en la base aérea de Campo Grande, capital del estado de Mato Grosso do Sul, uno de los puntos de entrada del narcotráfico en territorio brasileño.

01/03

9201080

Nº DOCUMENTO .....

TITULO .....

PROCEDENCIA Jornal do Brasil

FECHA DE PROCEDENCIA 28/11/91

VINCULACIONES .....

.....

.....

.....

.....

ENTRADO .....

CRUZADO .....

Tenente tenta suicidar-se na delegacia

SÃO PAULO — O tenente da Aeronáutica Domingos Almeida de Deus, preso na tarde de domingo por policiais do Departamento Estadual de Investigações sobre Narcóticos da Polícia Civil (Denarc), tentou se suicidar poucas horas depois de ter sido levado para prestar depoimento. Domingos e sua mãe, Clotilde de Deus, foram presos no Terminal Rodoviário do Tietê, em São Paulo, às 14h, quando vendiam 7 kg de cocaína ao colombiano Jorge Mansoi, que também foi detido. Quando foram levados ao Denarc para prestar depoimento, Domingos se assustou com as câmeras de televisão e se jogou contra uma janela de vidro do Denarc.

02 9001080

Nº DOCUMENTO

TITULO

PROCEDENCIA LA MAÑANA

FECHA DE PROCEDENCIA 28/11/91

VINCULACIONES

F

ENTRADO

CRUZADO

Investigan a militares

EL Ministerio del Aire de Brasil abrió el martes una investigación para determinar la presunta participación de pilotos militares de la Base Aérea de Campo Grande, en el estado de Mato Grosso do Sul, en tráfico de drogas.

Esta investigación, se realiza después de que el pasado domingo fuese detenido en San Pablo el Teniente Domingo Almeida de Deus con ocho kilos de cocaína.

El Centro de Comunicación del Ministerio informó el martes en Brasilia que la Fuerza Aérea Brasileña (FAB) quiere confirmar primero si el Teniente Almeida transportó la droga en un avión militar desde Campo Grande, donde presta servicio, a San Pablo.

La policía de San Pablo detuvo este domingo al piloto brasileño y a su madre, Clotilde de Almeida, cuando entregaban la cocaína en la estación de autobuses al colombiano Jorge Monroe, que también fue detenido.

Las autoridades militares confirmaron que el teniente había llegado a San Pablo en una avión militar, pero explicaron que cuando fue detenido portaba la droga en una maleta.

El portavoz ministerial destacó que la investigación interna de la FAB quiere determinar si otros oficiales de la base de la capital de Mato Grosso do Sul, estado fronterizo con Bolivia, están también implicados en el tráfico de cocaína y si éstos utilizan aviones militares para transportar alijos de droga.

No obstante, descartó la necesidad de revisar a pilotos y aparatos militares procedentes de los estados cercanos a regiones productoras de drogas, porque la detención del teniente es un caso aislado.

Domingo Almeida, que se intentó suicidar el domingo cuando era interrogado por la Policía, será juzgado junto a su madre y al colombiano Monroe por tráfico de drogas, delito por el que pueden ser condenados de tres a doce años de prisión.

3/...

9201080

Nº DOCUMENTO

TITULO

PROCEDENCIA La Mañana

FECHA 28/11/91

111476 V
100433 V
111251 V
113541 V
111214 V
111676 V

Duro golpe a narcos

LA Policía boliviana destruyó el mayor laboratorio de cocaína más importante localizado hasta ahora en el país, con una capacidad para producir diariamente unos 800 kilos de esa droga, informó el Ministerio del Interior.

La fábrica se encontraba cerca de la población de San Joaquín, en el noreste departamental de Beni, en la zona amazónica de Bolivia, donde fueron hallados 25.000 litros de cocaína líquida.

El laboratorio clandestino y otro más pequeño dedicado a la fabricación de sulfato base de cocaína localizado cerca del anterior, fueron descubiertos el pasado lunes por una patrulla de la Policía antidrogas y hoy fueron destruidos.

En las instalaciones fueron destruidos productos químicos, hornos microondas para el secado de la cocaína y otros objetos utilizados para fabricar droga.

El principal laboratorio de cocaína contaba con diez estructuras "bastante sofisticadas", tenía una capacidad para producir diariamente 1.500 kilos de pasta base de cocaína y unos 800 kilos de cocaína ya refinada.

La mayor fábrica de cocaína que hasta ahora había sido encontrada fue localizada en la región oriental de Huanchaca, en setiembre de 1986, que tenía una capacidad de producir mensualmente 1.600 kilos de cocaína.

El Subsecretario del Interior, Marco Antonio Oviedo dijo que aún se desconoce quién era el propietario de ambos laboratorios y a quién pertenecía la hacienda en donde fueron encontrados.

Oviedo agregó que en la operación no hubo detenciones, porque las dos fábricas habían sido abandonadas por sus ocupantes, posiblemente al oír el motor de la avioneta en la que llegaron los efectivos de la Policía antidrogas.

Bolivia es, después de Perú, el segundo productor mundial de hoja de coca, materia prima de la cocaína, y también el segundo refinador mundial de esa droga, después de Colombia.

La destrucción del laboratorio de cocaína coincidió con la expiración de un plazo de 120 días dado por el Gobierno boliviano a los narcotraficantes para que se entreguen a condición de no ser extraditados a Estados Unidos.

Hasta hoy se presentaron ante la Justicia siete presuntos "capos" del narcotráfico, y en el mismo período fueron detenidas otras supuestas líderes del comercio ilegal de droga.

Por su parte, el General Edwin Pando, comandante de la Fuerza Especial de la Lucha contra el Narcotráfico (FELCN), la unidad policial antidrogas, señaló que el resultado del "decreto de sometimiento a la Justicia" ha resultado "positivo".

Oviedo dudó hacer una valoración de los resultados de la mencionada medida gubernamental y prefirió dejarla para el Ministro del Interior, Carlos Saavedra, que se encuentra en Madrid negociando convenios de cooperación bilateral.

"No tenemos información de que se vayan a entregar más personas", subrayó finalmente el Subsecretario del Interior. ■

01/01 9201081

Nº DOCUMENTO

TITULO

PRO... La Mañana

F...

28/11/91

11176

11311

11341

11352

11225

Decomisaron droga

MEXICO. Funcionarios de la Policía Judicial Federal (PJF) de México, decomisaron 4 toneladas de marihuana en operaciones realizadas en tres estados del país, informó la Procuraduría General de la República.

La policía destruyó tres toneladas y media de marihuana al localizar siete plantaciones clandestinas situadas en el municipio de Champotón, en el estado de Campeche, sureste de México, aunque no se practicaron detenciones. ■

9201082

TRÁFICO DE CRACK CHEGA AO GRAN PORTO ALEGRE.
ZERO HORA
29/11/91

F

POLÍCIA

Tráfico de crack chega ao Estado

□Confirmação ocorreu com a prisão de um grupo de traficantes que fazia a droga, a base de coca, para vender aos jovens da Grande Porto Alegre

LUCIAMEM WINCK
Editoria de Polícia ZH

Silvio Avila/ZH

Prisão: *Cláudio, Luiz Carlos e João confessaram que vendiam a droga, no Estado, há pelo menos três anos*

O crack — um cigarro feito com cocaína, altamente tóxico e capaz de matar o consumidor em poucos minutos — está sendo comercializado no Rio Grande do Sul. Isto foi o que garantiu, ontem à tarde, o traficante Luiz Carlos Voltz, 38 anos, que produzia o narcótico há três anos e, no final da noite de quarta-feira, foi capturado por agentes da Delegacia de Tóxicos. Além de Voltz, os policiais prenderam o paulista João Batista de Almeida Passos, 39, e Cláudio Contiozo Vieira, 49. Com eles, a polícia encontrou 50 gramas da droga.

O professor Elisaldo Carlini, conselheiro da Organização Mundial da Saúde (OMS) e do Ministério da Saúde, já havia alertado que o crack apresenta resíduos de ácido sulfúrico, querosene e pó de mármore, cuja fumaça obtida da sua queima é letal. A polícia teme que a droga — surgida na década passada nos Estados Unidos — se popularize no País, já que seu preço é inferior ao da cocaína. Na "Boca do Lixo", em São Paulo, um grama de crack custa em média Cr$ 2.500,00. Já o papelote com a mesma quantidade de cocaína não é vendido por menos de Cr$ 5 mil.

CACHOEIRINHA — O traficante Luiz Carlos fabricava o crack em um pequeno laboratório que montou na Rua Dona Cecília 952, em Cachoeirinha. Ele obtinha a cocaína com João Batista que, mensalmente, trazia a droga de São Paulo para o Estado. Na segunda-feira, o paulista desembarcou na estação rodoviária de Porto Alegre carregando um pacote com 250 gramas de coca. Com sua chegada, ficou acertado que, na quarta-feira, iriam preparar o crack, uma vez que havia muitas encomendas. Porém, foram traídos e denunciados à Delegacia de Tóxicos.

Munidos de um mandado de busca e apreensão, os policiais foram à moradia e flagraram Luiz Carlos, João Batista e Cláudio preparando a droga. Ao perceberem a chegada da polícia, os traficantes atiraram o entorpecente no chão. Os agentes ainda conseguiram juntar 50 gramas de crack. O delegado [illegible] Ferreira autuou os três em flagrante por tráfico e os encaminhou ao sistema penitenciário.

9201083

1/2

SECRETO

M. D. N.
D. G. I. D.
DEPARTAMENTO I.
C. MONTEVIDEO
031000/FEB/1992
(I)

COPIA N. 6

PEDIDO DE INFORMACION Nro.001 /92

I - **FECHA ANTES DE LA CUAL SE NECESITA LA INFORMACION:**

URGENTE

II - **INFORMACION EXISTENTE:**

A - **T E X T O:**

- Se adjunta.-

III - **INFORMACION SOLICITADA:**

- Información acorde a trámite adjunto.-

IV - **DISTRIBUCION:**

O R I G I N A L : ARCHIVO DEPARTAMENTO I /D.G.I.D.

C O P I A 1 : SR. JEFE DEL DPTO. II(INF) E.M.E.

C O P I A 2 : SR.JEFE DE SECRETARIA DE INTELIGENCIA DEL C.G.A.

C O P I A 3 : SR.DIRECTOR DEL SERVICIO DE INFORMACION DE LA FUERZA AEREA.

C O P I A 4 : SR. 2do.COMANDANTE DE LA D.E. I.

C O P I A 5 : SR.DIRECTOR DE LA D.N.I.I.

EL SUB DIRECTOR INTERIOR DE LA D. G. I. D.

Coronel
Victorino Vazquez

SECRETO

001/2

MINISTERIO DE DEFENSA NACIONAL
Direccion General de Información de Defensa
DEPARTAMENTO I
Fecha 24 FEB. 1992
Pase a archivo antecedente
Nº. de Orden 1084

- SILVA VAZ Orestes

C.I. Nº2.539.251-3

C.C. CQB Nº 5870

- SILVA Roberto W.

- VAZ CARDOZO Iriva

C.I. Nº2.500.335-4

C.C. CBG Nº 8671

- BITTENCORT SANCHEZ Zully Iaren

C.I. Nº2.568.981-5

C.C. GBC Nº137.73

- VAZ CARDOZO San Jorge

C.I. Nº2.028.159-7

C.C. CQB Nº5844

- CHARQUERO Mazimo Francisco

C.I. Nº1.966.553-0

C.C. CQB Nº5977

- MENDEZ Orosildo

C.I. Nº1.170.773-8

C.C. HAB Nº19.494

MINISTERIO DEL INTERIOR - DIRECCION NACIONAL DE INFORMACION E INVESTIGACION - DEPARTAMENTO

SIN ANTECEDENTES PENALES

1084

002/2

DIRECCION GENERAL DE INFORMACION DE DEFENSA
SECCION PIA
14-2-92
92-1084

11176
10043
11663
11511
11230
11225
11660

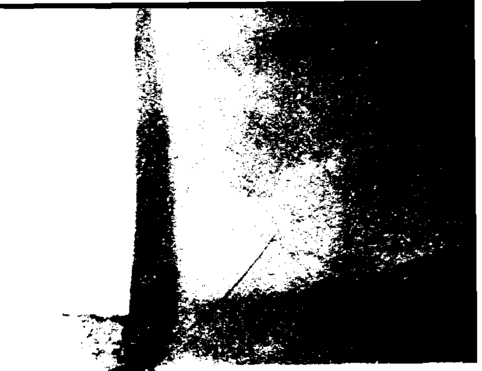

Entre la coca y la miseria

Mientras Estados Unidos utiliza su autoproclamada cruzada antinarcóticos para fortalecer su presencia militar en América Latina, el verdadero drama que obliga a los campesinos a preferir la coca a otros cultivos, sigue creciendo. Pero la drogadicción, antes limitada a los consumidores del norte, también está azotando a la p[illegible]ón boliviana. BRECHA visitó el Chapare, una de las zonas casi exclusivamente dedicadas a la coca, y conversó con sus pobladores.

"Doc. Poco Legible"

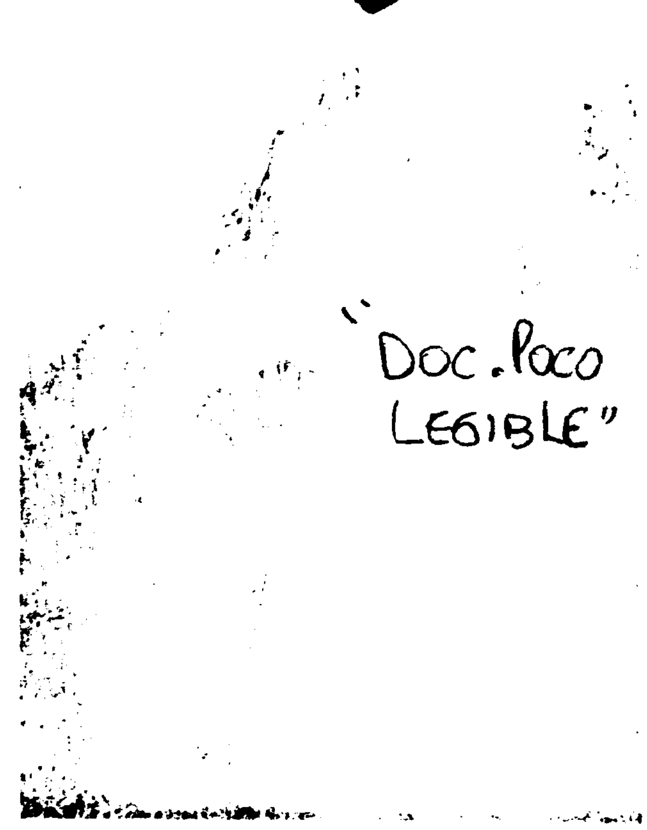

[illegible] cultivan la coca [illegible] en el aire

Dicen que un viaje al Chapare es peligroso. En esta región, que tiene el tamaño de Bélgica, crece la materia prima de la cual se fabrican sueños: la coca. Allí, donde los Andes se transforman en selva virgen, rige la ley de la jungla: hay muchos pistoleros, malaria, fiebre amarilla y –en un futuro próximo– el cólera. Además hay víboras venenosas, tarántulas, panteras y hormigas del tamaño de escarabajos.

La red vial consiste en tres carreteras asfaltadas: una de ellas es la conexión entre Cochabamba en la montaña y Santa Cruz: 600 quilómetros al este de La Paz que está en el valle. Es el viejo camino de los contrabandistas de la cocaína de [illegible] hacia la capital de la provincia, Santa Cruz. Sólo los [illegible]meros 50 quilómetros del "Camino de los Cepes" son [illegible]ados, hasta Montero, la "ciudad blanca", el color vie[illegible] la materia prima que se procesa allí. Después le sigue un camino de tierra con pozos como cráteres, con un largo de 150 quilómetros, que va dejando a su paso varios pueblitos, como Portechuelo, Bellavista y Yapacani.

En Bulo Bulo una tranca impide el paso; un policía en traje de combate camina hacia los visitantes, dejando su puesto: *"Control de drogas"*, con voz desganada. Ante un carné de prensa se pone en posición. Sin ser preguntado describe el camino hacia el cuartel de Chimoré, sede de una unidad especializada de la policía boliviana, Los Leopardos. Todos los periodistas extranjeros son recibidos allí con mucho agrado, informa gentilmente el uniformado, deseando un buen viaje y abre la tranca.

El cuartel en Chimoré funciona como una agencia oficial, pagando una pequeña cifra, y a veces gratis, se permite a los periodistas, sobre todo a los fotógrafos europeos, participar en una actividad de Los Leopardos. Usando todos sus atuendos y con las caras pintadas allanan regiones enteras, controlan cargas de camiones, queman campos de coca y destruyen con gritos de guerra los graneros donde se elabora, de las hojas de coca, el producto intermedio: la pasta de coca. Esos son los momentos de pánico y angustia de los campesinos ya que destruyen sus plantaciones: se cortan con machetes los zapallos y [illegible] y se [illegible] los [illegible] The show must go on, y [illegible] en color, los policías quieren probar a todo el mundo su incansable lucha contra el narcotráfico.

En el Chapare 100 mil familias se dedican al cultivo de la coca. Viven en palafitos para protegerse de las víboras y la humedad tropical. El agua potable se saca de un pozo profundo y se bañan en ríos que vienen de los Andes y desembocan en el Amazonas. Esto es bastante peligroso porque en los ríos fríos de la montaña hay anguilas y en los arroyos de la jungla, pirañas; además el agua muchas veces está contaminada con los desechos tóxicos del ácido sulfático que los *narcotraficantes* tiran allí.

Las hojas de coca son secadas al borde de la carretera. La mayor parte de las pistas clandestinas de aterrizaje de los narcotraficantes se encuentran a 20 metros de la carretera. Todas las tardes, entre las cuatro y las cinco, se escuchan los motores de los Cessnas y en estos momentos sonríen los campesinos y dicen: *"Otra media tonelada en el camino hacia el norte"*.

A la mitad del trayecto entre Cochabamba y Santa Cruz está el Valle del Sajta. Hace 15 años Cristóbal se fue a vivir allí, proveniente de Cochabamba; le dieron 20 hectáreas. Su rancho se encuentra a 500 metros de la carretera, los visitantes deben caminar por una senda estrecha rodeada de bananos y mandarinas, para llegar hay que cruzar por un angosto tronco que está suspendido sobre un riachuelo oscuro.

Su rancho no tiene corriente eléctrica. Todo el lujo que tiene consiste en una radio [illegible] heladera.

—*¿Cómo anda el negocio?*

—Mal –*dice el campesino*–. [illegible] precio de la coca subió, se recuperó con [illegible], pero se produce demasiado.

—*¿Tiene miedo a la p[illegible]*

Se ríe. —Ahí no hay [illegible] cobra mensualmente unos 55 dólares. *La canasta familiar está en 300 dólares.*

—*¿Y qué piensa de los proyectos alternativos que ayudan al campesino a plantar otros productos?*

—Pura promesa, solamente palabras. De la plata no llega nada al campesino.

En el Chapare, varios proyectos con [illegible]miento internacional pretenden ofrecer una alternativa. En vez de coca deben plantar ananás, naranjas, orquídeas o jengibre y se habla ahora de gusanos de seda. Todos estos proyectos tienen una cosa en común: al menos el 90 por ciento de sus presupuestos millonarios se gasta en los sueldos de los expertos altamente especializados provenientes de los países industrializados.

Para productos alternativos no falta solamente un mercado, sino también una infraestructura, por ejemplo, para fabricar, de naranjas, jugo y, de frutas, mermelada. Con una hectárea de coca sacan la misma ganancia que con 60 hectáreas de arroz. Pero con su trabajo y con el apoyo de toda su familia puede cultivar un máximo de 4 hectáreas de arroz. El problema principal es la caída de los precios de la materia prima. En los mercados internacionales el precio del azúcar, café y cacao cayó más del 50 por ciento en los últimos diez años, el maíz 13 por ciento; la soja 16 por ciento. Por cien naranjas un campesino del Chapare cobra 80 centavos de dólar, por 720 bananas cobra 3 dólares; sin embargo por una carga de coca, que son 46 quilos de hojas secas, cobra 70 dólares y puede cosechar cuatro veces por año.

Para las centrales sindicales estos [illegible]mente una coartada para ambiciones [illegible] que Washington quiere construir [illegible] via y utiliza la coca como ex[illegible] represión del movimiento p[illegible] *[illegible]ramente contra la droga –dice [illegible] hay que luchar contra los [illegible] industrializados: el gobierno [illegible] abierta al campesinado pero [illegible] ellos andan tranquilamente [illegible] a los miembros del gobierno."*

Claro que los sindicatos [illegible] coca del Chapare va para la [illegible] masticar, que es costumbre [illegible] sirve por su consistencia. Pero no [illegible] el campesino no puede [illegible] otra cosa.

No solamente los países industriali[illegible] blemas con la droga. Los bolivianos [illegible] víctimas de la coca [illegible] con consecuencias dramáticas e[illegible] ecológico, social, político y en la salud. La mayor part[illegible] los políticos y militares son corruptos y mantienen rela[illegible]nes estrechas con los "peces gordos". Solamente el [illegible] participa en el negocio de la cocaína y cobra en mon[illegible] fuerte puede pagar los altos precios en los supermerca[illegible] Al que vive de un salario mínimo de 55 dólares no le [illegible] para comer. Comen boniatos, papas, mandioca, maí[illegible] arroz. Todos carbohidratos. La carne es cara y mala. [illegible] leche cuesta más que la Coca Cola. Hoy el 60 por cie[illegible] sufre de desnutrición por falta de proteínas.

Con la destrucción de la jungla se ha eliminado la [illegible] de existencia de los indígenas. Los cazadores se transf[illegible]maron en temporeros pisando coca para los narcotrafic[illegible]tes. Muchas veces no cobran en dinero, sino en el "pitil[illegible]" que es la sobra de la pro[illegible] la cocaína, de la cua[illegible] hacen cigarrillos. Es extremadamente dañino porque ti[illegible] querosene, ácido sulfúrico, metanol y plomo entre [illegible] componentes. En toda Bolivia, y en forma angustian[illegible] horrorosa, se consume droga. Los productores se volv[illegible]ron consumidores. En Cochabamba y Santa Cruz hay [illegible] de 100 mil adictos, en el campo la situación es similar, [illegible] consecuencia directa son criminalidad y prostitución.

Para las plantaciones de coca se ha quemado gran p[illegible] de la selva tropical boliviana. Y cada día se ve humo en [illegible] cielo cuando los campesinos, otra vez, tumban y quema[illegible] A pesar de que la coca es una planta muy modesta, la tier[illegible] después de siete [illegible] estéril. Hace 20 años, [illegible] Chapare era una selva [illegible] habitada por algunas [illegible] indígenas, pero después de la caída del precio de[illegible] es[illegible] el cierre de las minas [illegible] de 30 mil mineros, [illegible] [illegible] de la [illegible] hacia el [illegible]. El gobierno [illegible] 15 y 20 hectáreas de tierra de la jungla y los de[illegible] a su suerte.

[illegible] La exubera[illegible]cia [illegible] es só[illegible] fertilidad, todas [illegible] sustancias nutritivas [illegible] biomasa, es [illegible] crece encima [illegible] [illegible] en [illegible] son absorbidas por los árboles. [illegible] la tierra casi no [illegible] nada. El suelo del trópico tie[illegible] solamente una capa de humus de 2 centímetros, mientr[illegible] en la pampa húmeda argentina es de dos metros.

Después de la tumba y quema, las lluvias tropica[illegible] sacan las pocas sustancias nutritivas. Los campesin[illegible] solamente pueden cultivar durante uno o dos años arroz [illegible] maíz, o si no, durante siete años coca. Pasado ese tiem[illegible] deben dejar la tierra, se forma un bosque secundario c[illegible] arbustos, matorrales y malezas. La riqueza biológica de [illegible] jungla se perdió. Los campesinos viven como nómades, [illegible] pudiendo cultivar durante muchos años un campo, no va[illegible] la pena construir escuelas y hospitales.

Recientemente asesores estadounidenses entrenaron 500 soldados bolivianos en el cuartel "Ranger" en Mont[illegible]ro, la unidad de elite que hace casi un cuarto de siglo ma[illegible] al Che en Ñancahuazú. El costo de la acción de este a[illegible] eran 33 millones de dólares. Para la ceremonia, el A[illegible] Mando invitó a la prensa internacional, pero el "Virrey[illegible]" como los bolivianos llaman al embajador norteamerican[illegible] cambió la orden. El portal del "Ranger" quedó cerra[illegible] para los periodistas. Como explicó un oficial: la embaja[illegible] de Estados Unidos admitió la concurrencia de un so[illegible] periodista.

Contra la presencia de los militares norteamerican[illegible] se alzaron muchas protestas: la iglesia católica temía [illegible] "colombianización" y la central sindical de los campe[illegible]nos amenazó con la repartición de armas para impedir [illegible] quema de los cocales. *"La paciencia se acabó"*, decía[illegible] públicamente el secretario general del sindicato de [illegible] campesinos (CSUTCB), Juan de la Cruz Villca, ahora ha[illegible] que luchar *"para una bandera propia, una Constitució[illegible] propia y para un ejército propio para recuperar l[illegible] territorios"*.

Pero [illegible]

[illegible] Zamora [illegible]

[illegible] para las elecciones [illegible]

01/01

Poco legible

9201085

Nº DOCUMENTO
TITULO
PROCEDENCIA El País
FECHA 29/11/91
VIDEO 11176
00120
11341
11352

Hallan en el COMCAR Marihuana y Cocaína

En el Complejo Carcelario "Santiago Vázquez" en la mañana de ayer, un policía integrante de la Guardia interna se percató que dos reclusos efectuaban movimientos que despertaron sospecha.

Al practicarles revista, se les encontró entre sus ropas, 4 (cuatro) cigarrillos que analizados, resultaron ser de marihuana.

De inmediato se solicitó la intervención de la Brigada de Narcóticos (la que por otra parte realiza inspecciones periódicas) que procedió, encontrándose en una celda habitada por otros reclusos, 5 (cinco) gramos de cocaína.

Enterado el Juez de Turno, dispuso que los involucrados concurrieran en el día de hoy a su despacho a prestar declaraciones.

Conjuntamente con las autoridades de dicho Complejo, continúa trabajando la Brigada de Narcóticos, para lograr el total esclarecimiento de estos hechos irregulares.

01/01 9201086

La Hora 150013
1/12/91
11146 V
10010 V
11235 V
11676 V
13509 V

V
V

Será el comisario De León, jefe del DOE

(2)

YA ESTA EL HOMBRE PARA NARCOTICOS

El comisario Héctor de León, actualmente al mando del Departamento de Operaciones Especiales (DOE), sería el oficial designado para ponerse al frente de la acéfala Brigada de Narcóticos.

De León cobró notoriedad en los últimos días, tras conocerse los detalles de la cinematográfica operación que llevó a la desarticulación de la organización que traficaba con órganos para trasplantes.

El pasado 20 de noviembre el ministro del Interior había dispuesto el traslado del jefe de la Brigada de Narcóticos y Drogas Peligrosas, luego que tres funcionarios de esa repartición fueran remitidos con prisión por maltratar a un detenido. Según se dijo en la oportunidad, la medida se debió a la intención de dotar de garantías y trasparencia a la investigación sumarial que se sustancia por el referido caso de apremios físicos.

La Brigada de Narcóticos depende jerárquicamente de la Dirección Nacional de Información e Inteligencia, a cuya cabeza se desempeña el inspector principal Saúl Hunberto Clavería.

01/01 9201087

NA DO

TITULO V cumbre Presidencial del Grupo de Río

FE La República

1/12/91

11176 10034

11360 12764

65890 11005

10046

11515

11234

11421

12640

66224

ENTRADAS

CRITICO

Cuba, Haití y el narcotráfico, temas dominantes en la cumbre de Cartagena

■ El futuro del régimen comunista de Fidel Castro en Cuba, el derrocamiento del presidente Jean Bertrand Aristide y el éxodo masivo de haitianos hacia EEUU, y la expansión de la industria del narcotráfico a nivel mundial, son los principales temas políticos que evaluará la Quinta Cumbre Presidencial del Grupo de Río, a celebrarse el 2 y 3 de diciembre en Cartagena, anunciaron fuentes oficiales.

El vicecanciller colombiano Rodrigo Pardo dijo que los trece presidentes latinamericanos que se congregarán a partir de este fin de semana en Cartagena evaluarán detenidamente la situación política de Cuba, agravada en los últimos meses por la creciente escasez de alimentos, combustibles y medicinas que encara al régimen de Castro. Sin embargo, Pardo descartó que el Grupo de Río (Argentina, Bolivia, Brasil, Colombia, Costa Rica, Chile, Ecuador, Jamaica, México, Paraguay, Perú, Uruguay y Venezuela) decida emplazar a Fidel Castro para forzar la democratización de Cuba, tal como lo habrían sugerido algunas delegaciones, en el marco de las discusiones técnicas que se iniciaron desde el jueves en Cartagena. "Cualquier cambio en Cuba deberá obedecer a la libre determinación de su pueblo dentro de un proceso de evolución política de la sociedad cubana", puntualizó el vicecanciller colombiano; al insistir en que Colombia objetará toda declaración que propugne por cambios violentos para desplazar a Castro del poder.

La situación política en Haití, donde el régimen militar que hace dos meses derrocó al presidente Aristide acaba de convocar a elecciones para el próximo 5 de enero, también ocupa lugar preponderante en la agenda que el Grupo de Río desarrollará en Cartagena de Indias, indicó Pardo. El secretario general de la OEA, el brasileño João Baena Soares, llegó desde el jueves a Cartagena, en el caribe colombiano, para sumarse a las deliberaciones sobre el caso haitiano.

Baena Soares defendió la imposición de un embargo económico a Haití para presionar el retiro de los militares golpistas que el 30 de setiembre derrocaron al presidente Aristide, y descartó que el bloqueo comercial haya precipitado el éxodo hacia EEUU de más de cinco mil haitianos que actualmente están retenidos por guardacostas norteamericanos. Advirtió que la importancia del embargo decretado contra el régimen de Puerto Príncipe para forzar el restablecimiento del orden constitucional y el retorno al poder del padre Aristide "va mucho más allá de Haití". El éxito o fracaso del bloqueo será determinante para "el mantenimiento de la democracia en otros países latinoamericanos", donde igualmente podrían resurgir "las tradiciones golpistas" si la OEA se muestra permisiva ante el caso haitiano, precisó Baena.

Paralelo al análisis de la situación política de Cuba y Haití, la Cumbre Presidencial del Grupo de Río también examinará el avance de la lucha mundial contra el narcotráfico y sus implicaciones económicas y sociales en Latinoamérica.

Las cancillerías de Colombia y Brasil anticiparon que la Cumbre formulará serios cuestionamientos a la estrategia que promueve EEUU para reprimir la producción y distribución de drogas, pero no así el consumo.

El canciller de Brasil, Francisco Rezek, anunció mediante una nota de prensa que su país se opone abiertamente a la pretensión de EEUU de convertir a los ejército latinoamericanos en policías antinarcóticos. También el vicecanciller colombiano Rodrigo Pardo, dijo que la Cumbre de Cartagena definirá "nuevos mecanismos de cooperación internacional para redistribuir los costos en la lucha contra el narcotráfico".

Pardo dijo que el aumento en el consumo de drogas registrado en EEUU, Europa, Asia y Japón hace que el problema del narcotráfico "tienda a incrementarse globalmente, aunque en algunos países la demanda haya disminuido temporalmente" en virtud de las políticas represivas.

01/02 9201088

12764
11005

PRESIDENTES ACORDARON FORMACION DE ZONA DE LIBRE COMERCIO EN AMERICA LATINA Y CARIBE

Decisión Independiente de Iniciativa de las Américas Propuesta por Bush

Desde COLOMBIA

por nuestro Enviado Especial

CARLOS PAULETTI

CARTAGENA DE INDIAS, Colombia (por Carlos Pauletti).— Los Presidentes de los 13 países latinoamericanos integrantes del Grupo de Río acordaron ayer una serie de acciones en diferentes áreas de interés común, y, como novedad importante, decidieron profundizar los procesos de integración subregionales y regionales comprometiéndose conformar para el año 2000 una zona de libre comercio latinoamericana, independientemente de la marcha de la Iniciativa para las Américas que lanzara en el mismo sentido el presidente Bush el año pasado.

En este sentido, la aprobación del documento final de la V Cumbre Presidencial de este grupo incluyendo este párrafo envía un claro mensaje a los Estados Unidos en cuanto a que el continente latinoamericano formará una zona de libre comercio para fines de siglo, más allá de la voluntad política o no del Gobierno y Congreso estadounidense de concretar en hechos la propuesta de la Iniciativa para las Américas.

Sobre ello, puede decirse que el mensaje es mixto dado que en un párrafo dedicado a la propuesta Bush, los Mandatarios proponen el lanzamiento de, "un diálogo político con ese país (Estados Unidos), en torno a su completa instrumentación en el más breve plazo posible en sus áreas de deuda, comercio e inversión".

De acuerdo a impresiones captadas por este corresponsal en diferentes delegaciones, con lo anterior de hecho se está diciendo "apoyamos la Iniciativa para las Américas y queremos implantarla lo antes posible, pero si desisten en la propuesta, debilitan el apoyo político o cambian de textura, nosotros seguiremos adelante de todos modos sin ustedes".

El Comunicado de Prensa emitido por los Jefes de Estado y Gobierno de Argentina, Brasil, Bolivia, Colombia, Chile, Ecuador, Jamaica, Costa Rica, México, Perú, Paraguay, Venezuela y Uruguay, y del cual EL PAÍS [illegible] ayer en exclusividad [illegible] párrafos, [illegible] en [illegible] temas de los que [illegible]:

[illegible] los días 2 y 3 de diciembre de 1991 se reunieron en Cartagena de Indias, Colombia, los Jefes de Gobierno de los países integrantes del Mecanismo Permanente de Consulta y Concertación Política —Grupo de Río— con el propósito de examinar diferentes temas de la agenda regional y mundial.

En el plano regional, comprobaron con satisfacción los resultados que han comenzado a brindar el fortalecimiento de la democracia y la defensa de los derechos humanos, el avance registrado en la cooperación subregional y en la aplicación de modelos de economía abierta.

Consideraron que, a la luz de los profundos cambios que experimenta el sistema internacional y de la multiplicación de esfuerzos de concertación regional y extraregional, se confirma la importancia del Grupo de Río como la instancia fundamental de Consulta y Concertación Política de América Latina, así como la consolidación de su papel como interlocutor regional.

LA NUEVA SITUACION ECONOMICA DE AMERICA LATINA

Señalaron que en 1991 empieza a disiparse el sombrío panorama de recesión e inflación en que se ha desenvuelto en los últimos años la mayoría de los países de América Latina, pese al debilitamiento del [illegible] ciedades civiles por alterar las bases sobre las que funcionan sus economías. Un creciente número de países registrará tasas de crecimiento superiores al 4% anual, y el producto por habitante promedio de la región registrará su primer mejoría en cuatro años. En general, cedieron los procesos de alta inflación, los programas de ajuste fiscal tendieron a consolidarse, y por primera vez en muchos años, la región fue una importante receptora de ingresos de capital. Con todo, debido a la persistencia del problema de la deuda externa, América Latina continúa siendo una región exportadora de recursos financieros netos. Los recientes acuerdos tendientes a promover el comercio recíproco empezaron a rendir frutos, al registrarse un repunte en el intercambio comercial. América Latina continúa avanzando hacia el establecimiento de condiciones para retomar el crecimiento en el futuro, siempre que no se produzca un deterioro en el orden económico internacional.

INTEGRACION REGIONAL

Resaltaron los trascendentales resultados ocurridos en el proceso de integración latinoamericana durante el último año. Señalaron particularmente, la creación de zonas de libre comercio y de mercado común, la multiplicación de acuerdos bilaterales o plurinacionales.

En este contexto acordaron continuar promoviendo iniciativas de integración de alcance regional y subregional, multilateral y bilateral, competitivas y abiertas al comercio internacional, con la convicción de que ellas permitirán la conformación de un Espacio Económico Común Latinoamericano.

El Grupo de Río ve con interés y satisfacción las negociaciones actualmente en curso entre México, Estados Unidos y Canadá para conformar una zona de libre comercio en el norte del continente. Esperamos que éstas concluyan en los próximos meses, en términos equilibrados y equitativos, de manera que contribuyan al objetivo de alcanzar el libre comercio en el hemisferio para elevar el nivel de bienestar de la población.

Asimismo, los Mandatarios manifestaron su voluntad de seguir promoviendo los procesos de integración subregional en marcha, con el fin de que culminen en el curso de la década, de manera que, al llegar el año 2000, esté ya plenamente conformado el hemisferio americano de libre intercambio.

CENTROAMERICA

Expresaron su satisfacción por el significado alentador que, para la paz y la estabilidad de América Central, representa la avanzada etapa de negociaciones entre el Gobierno del Salvador y el FMLN, y la importancia que reviste la tregua en vigor, para la pronta concertación de un cese al fuego como parte de un arreglo total y satisfactorio; destacando el valioso papel que juega en este proceso el Secretario General de la ONU y el grupo de amigos que lo apoyan en sus gestiones. Mencionaron el significado igualmente alentador que revisten las negociaciones en curso entre el Gobierno de Guatemala y la guerrilla guatemalteca, y expresaron el deseo que culminen en una paz negociada, justa y duradera.

INICIATIVA PARA LAS AMERICAS

Resaltaron la importancia que asignan a la iniciativa "Empresa para las Américas". Expresaron su confianza en [illegible] de manera expedita en las decisiones [illegible] cas y legislativas aún pendientes en Estados Unidos para su plena aplicación. Asimismo, expresaron su disposición a sostener un diálogo político con ese país en torno a su completa instrumentación en el más breve plazo posible en sus áreas de deuda, comercio e inversión.

COMERCIO INTERNACIONAL

Los Mandatarios reiteraron la gran importancia de concluir [illegible] las etapas finales de la Ronda Uruguay con resultados globales y equilibrados, teniendo en cuenta que el mantenimiento de un sistema multilateral de comercio representa la mejor garantía para los países en desarrollo.

Advirtieron del grave riesgo que representan las medidas unilaterales, de carácter proteccionista y restrictivo de los países industrializados, que obstaculizan el acceso de los productos de los países en desarrollo a esos mercados, con efectos adversos sobre los esfuerzos que realizan, con un alto costo social, para alcanzar el desarrollo sostenido. En este sentido, hicieron un llamado a [illegible] abandonar prácticas que no contribuyen al mantenimiento de un esquema abierto de relaciones económicas internacionales, supuesto de las nuevas estrategias de desarrollo.

Acordaron impulsar las negociaciones del GATT para que puedan llegar a un resultado [illegible] en el plazo acordado.

COOPERACION [illegible] CONTRA LA PRODUCCION, TRAFICO Y CONSUMO DE ESTUPEFACIENTES

Apoyaron la política adelantada por los países del Grupo en la lucha contra la droga y reiteraron la urgencia de darle un tratamiento integral mediante una decidida acción bilateral y multilateral, bajo un marco de responsabilidad compartida entre países afectados por la producción o el consumo y dirigido hacia la adopción de medidas eficaces para prevenir y combatir el consumo, la producción y el tráfico ilícito de estupefacientes y sustancias psicotrópicas, el lavado de dinero y la venta de armas.

[illegible] propuestas como el desarrollo alternativo, que [illegible] la sustitución de la [illegible] coca y sus derivados [illegible] marihuana y de [illegible] por un desarrollo [illegible] social alternativo [illegible] lícitas adicionales [illegible]

efectos de este flagelo.

Dentro de este contexto, decidieron perfeccionar los mecanismos de cooperación judicial mediante acuerdos sobre asistencia legal mutua e intercambio de información. Convinieron asimismo, en promover medidas que [illegible] la comercialización [illegible] y la desviación del uso de precursores químicos utilizados en el procesamiento de estupefacientes y sustancias psicotrópicas.

(N)

9201088

02/02

12764
11005

PRESIDENTES ACORDARON FORMACION DE ZONA DE LIBRE COMERCIO EN AMERICA LATINA Y CARIBE

Decisión Independiente de Iniciativa de las Américas Propuesta por Bush

CARTAGENA DE INDIAS, Colombia (por Carlos Pauletti).— Los Presidentes de los 13 países latinoamericanos integrantes del Grupo de Río acordaron ayer una serie de acciones en diferentes áreas de interés común, y, como novedad importante, decidieron profundizar los procesos de integración subregionales y regionales comprometiéndose conformar para el año 2000 una zona de libre comercio latinoamericana, independientemente de la marcha de la Iniciativa para las Américas que lanzara en el mismo sentido el presidente Bush el año pasado.

En este sentido, la aprobación del documento final de la V Cumbre Presidencial de este grupo incluyendo este párrafo envía un claro mensaje a los Estados Unidos en cuanto a que el continente latinoamericano formará una zona de libre comercio para fines de siglo, más allá de la voluntad política o no del Gobierno y Congreso estadounidense de concretar en hechos la propuesta de la Iniciativa para las Américas.

Sobre ello, puede decirse que el mensaje es mixto dado que en un párrafo dedicado a la propuesta Bush, los Mandatarios proponen el lanzamiento de, "un diálogo político con ese país (Estados Unidos), en torno a su completa instrumentación en el más breve plazo posible en sus áreas de deuda, comercio e inversión".

De acuerdo a impresiones captadas por este corresponsal en diferentes delegaciones, con lo anterior de hecho se está diciendo "apoyamos la Iniciativa para las Américas y queremos implantarla lo antes posible, pero si desisten en la propuesta, debilitan el apoyo político o cambian de textura, nosotros seguiremos adelante de todos modos sin ustedes".

El Comunicado de Prensa emitido por los Jefes de Estado y Gobierno de Argentina, Brasil, Bolivia, Colombia, Chile, Ecuador, Jamaica, Costa Rica, México, Perú, Paraguay, Venezuela y Uruguay, y del cual EL PAIS brindara ayer en exclusividad numerosos párrafos, contiene pronunciamientos en numerosos temas de los que damos cuenta a continuación:

Durante los días 2 y 3 de diciembre de 1991 se reunieron en Cartagena de Indias, Colombia, los Jefes de Gobierno de los países integrantes del Mecanismo Permanente de Consulta y Concertación Política —Grupo de Río— con el propósito de examinar diferentes temas de la agenda regional y mundial.

En el plano regional, comprobaron con satisfacción los resultados que han comenzado a brindar el fortalecimiento de la democracia y la defensa de los derechos humanos, el avance registrado en la cooperación subregional y en la aplicación de modelos de economía abierta.

Consideraron que, a la luz de los profundos cambios que experimenta el sistema internacional y de la multiplicación de esfuerzos de concertación regional y extraregional, se confirma la importancia del Grupo de Río como la instancia fundamental de Consulta y Concertación Política de América Latina, así como la consolidación de su papel como interlocutor regional.

LA NUEVA SITUACION ECONOMICA DE AMERICA LATINA

Señalaron que en 1991 empieza a disiparse el sombrío panorama de recesión e inflación en que se ha desenvuelto en los últimos años la mayoría de los países de América Latina, pese al debilitamiento del ritmo de expansión del comercio mundial. Ello se debe, en alto grado, al sistemático y [...] ciedades civiles por alterar las bases sobre las que funcionan sus economías. Un creciente número de países registrará tasas de crecimiento superiores al 4% anual, y el producto por habitante promedio de la región registrará su primer mejoría en cuatro años. En general, cedieron los procesos de alta inflación, los programas de ajuste fiscal tendieron a consolidarse, y por primera vez en muchos años, la región fue una importante receptora de ingresos de capital. Con todo, debido a la persistencia del problema de la deuda externa, América Latina continúa siendo una región exportadora de recursos financieros netos. Los recientes acuerdos tendientes a promover el comercio recíproco empezaron a rendir frutos, al registrarse un repunte en el intercambio comercial. América Latina continúa avanzando hacia el establecimiento de condiciones para retomar el crecimiento en el futuro, siempre que no se produzca un deterioro en el orden económico internacional.

INTEGRACION REGIONAL

Resaltaron los trascendentales resultados ocurridos en el proceso de integración latinoamericana durante el último año. Señalaron particularmente, la creación de zonas de libre comercio y de mercado común, la multiplicación de acuerdos bilaterales o plurinacionales.

En este contexto acordaron continuar promoviendo iniciativas de integración de alcance regional y subregional, multilateral y bilateral, competitivas y abiertas al comercio internacional, con la convicción de que ellas permitirán la conformación de un Espacio Económico Común Latinoamericano.

El Grupo de Río ve con interés y satisfacción las negociaciones actualmente en curso entre México, Estados Unidos y Canadá para conformar una zona de libre comercio en el norte del continente. Esperamos que éstas concluyan en los próximos meses, en términos equilibrados y equitativos, de manera que contribuyan al objetivo de alcanzar el libre comercio en el hemisferio para elevar el nivel de bienestar de la población.

Asimismo, los Mandatarios manifestaron su voluntad de seguir promoviendo los procesos de integración subregional en marcha, con el fin de que culminen en el curso de la década, de manera que, al llegar al año 2000, esté ya plenamente conformado el hemisferio americano de libre intercambio.

CENTROAMERICA

Expresaron su satisfacción por el significado alentador que, para la paz y la estabilidad de América Central, representa la avanzada etapa de negociaciones entre el Gobierno del Salvador y el FMLN, y la importancia que reviste la tregua en vigor, para la pronta concertación de un cese al fuego como parte de un arreglo total y satisfactorio; destacando el valioso papel que juega en este proceso el Secretario General de la ONU y el grupo de amigos que lo apoyan en sus gestiones. Mencionaron el significado igualmente alentador que revisten las negociaciones en curso entre el Gobierno de Guatemala y la guerrilla guatemalteca, y expresaron el deseo que culminen en una paz negociada, justa y duradera.

Desde COLOMBIA

por nuestro Enviado Especial

CARLOS PAULETTI

INICIATIVA PARA LAS AMERICAS

Resaltaron la importancia que asignan a la iniciativa "Empresa para las Américas". Expresaron su confianza en [illegible] de manera expedita en las decisiones [illegible]cas y legislativas aún pendientes en Estados Unidos para su plena aplicación. Asimismo, expresaron su disposición a sostener un diálogo político con ese país en torno a su completa instrumentación en el más breve plazo posible en sus áreas de deuda, comercio e inversión.

COMERCIO INTERNACIONAL

Los Mandatarios reiteraron la gran importancia de concluir exitosamente las etapas finales de la Ronda Uruguay con resultados globales y equilibrados, teniendo en cuenta que el mantenimiento de un sistema multilateral de comercio representa la mejor garantía para los países en desarrollo.

Advirtieron del grave riesgo que representan las medidas unilaterales, de carácter proteccionista y restrictivo de los países industrializados, que obstaculizan el acceso de los productos de los países en desarrollo a esos mercados, con efectos adversos sobre los esfuerzos que realizan, con un alto costo social, para alcanzar el desarrollo sostenido. En este sentido, hicieron un llamado a [illegible] abandonar prácticas que no contribuyen al mantenimiento de un esquema abierto de relaciones económicas internacionales, supuesto de las nuevas estrategias de desarrollo.

Acordaron impulsar las negociaciones del GATT para que puedan llegar a un resultado [illegible] en el plazo acordado.

COOPERACION EN LA LUCHA CONTRA LA PRODUCCION, TRAFICO Y CONSUMO DE ESTUPEFACIENTES

Apoyaron la política adelantada por los países del Grupo en la lucha contra la droga y reiteraron la urgencia de darle un tratamiento integral mediante una decidida acción bilateral y multilateral, bajo un marco de responsabilidad compartida entre países afectados por la producción o el consumo y dirigido hacia la adopción de medidas eficaces para prevenir y combatir el consumo, la producción y el tráfico ilícito de estupefacientes y sustancias psicotrópicas, el lavado de dinero y la venta de armas.

Igualmente, resaltaron que propuestas como el desarrollo alternativo, que [illegible] la sustitución de la economía de la coca y sus derivados, de la marihuana y de otros cultivos por un desarrollo económico y social alternativo, [illegible] bases sólidas, [illegible]

* [...]efectos de este flagelo.

Dentro de este contexto, decidieron perfeccionar los mecanismos de cooperación judicial mediante acuerdos sobre asistencia legal mutua e intercambio de información. Convinieron asimismo, en promover medidas que penalicen la comercialización ilegal y la desviación del uso de insumos químicos utilizados en el procesamiento de estupefacientes y sustancias psicotrópicas.

9201088

02/02

La Mañana
1/12/91
11176
11362
10043
11514

BOICOT A ELECCIONES EN BOLIVIA

La amenaza fue lanzada por el sindicato que nuclea a los campesinos

LA PAZ.- Los sindicatos campesinos de Bolivia amenazaron con boicotear las elecciones municipales que deben realizarse hoy, mientras que la Iglesia católica exhortó a la población para acudir a las urnas con el fin de fortalecer la democracia.

Un total de 1.676.792 bolivianos están convocados para elegir a 2.915 autoridades municipales de todo el país, en un proceso que se repite cada dos años.

La Confederación Sindical Unica de Trabajadores Campesinos de Bolivia (CSTUCB), que agrupa a todas las organizaciones sindicales agrarias del país, anunció ayer a la prensa local que bloqueará la llegada de las urnas a los centros electorales.

El secretario de organización de la CSUTCB, Mateo Laura, afirmó que las elecciones municipales violan la estructuras tradicionales de mando que tienen las comunidades campesinas indígenas, que son designadas rotativamente entre integrantes de las aldeas.

En los centros de votación que sí cuenten con los materiales electorales, los miembros de la CSTUCB depositarán junto con su sufragio, que emitirán en blanco, la "whipala" (bandera tradicional aymará) o una hoja de coca, materia prima de la cocaína.

Bolivia es el segundo productor mundial de hoja de coca, después de Perú, y también el segundo refinador mundial de cocaína, después de Colombia.

Los campesinos bolivianos defienden los cultivos de la coca porque aseguran que forma parte de su cultura tradicional y porque el Gobierno de La Paz no ha impulsado verdaderos programas de desarrollo alternativo, por lo que están en contra de la erradicación del cultivo.

La Corte Nacional Electoral (CNE) restó importancia a las amenazas de los sindicatos campesinos y afirmó que, si se llegan a cumplir, pedirán la asistencia de las fuerzas policiales.

Por su parte, la Conferencia Episcopal de Bolivia (CEB) ayer en un comunicado a bolivianos acudan a las urnas elegir a candidatos "de sana honestidad, de principios y de solidaridad y que defiendan paz basada en la justicia".

"El voto debe ser consciente y libre. Ningún candidato que no plantee programas que beneficien comunidad", sostuvo el comunicado de la Iglesia católica.

"El no ir a votar mensaje puede dar retroceda en el democracia, que se fundamenta en el voto del pueblo".

01/01 : 9201089

La Mañana
1/12/91
1176 ✓
52800 ✓
1686 ✓
1360 ✓
2640 ✓
1349 ✓

EXCLUSIVO

Drogas plantean amenaza a democracia, dijo Martínez

BRUSELAS.- El tráfico de drogas y la adicción a ellas plantean una amenaza a las democracias nacientes y al gobierno propio en todo el mundo, dijo el 20 de noviembre en el Consejo de Cooperación Aduanera (CCA) el Director de Política Antidrogas de Estados Unidos, Bob Martínez.

Al hablar el 20 de noviembre ante unos 200 oficiales de aduana, dirigentes del gobierno belga, funcionarios de salud y miembros de la comunidad diplomática, Martínez reclamó más cooperación internacional para contener la oferta, a la misma vez que se reduce la demanda de drogas.

Martínez mencionó la cooperación entre Estados Unidos y los países andinos de América del Sur en materia de interceptación, como un ejemplo del éxito que se logra cuando los países trabajan juntos.

"El consumo de drogas es una amenaza directa y específica al gobierno propio", le dijo Martínez al CCA, organismo con sede en Bruselas en el que están representados los servicios aduaneros de 112 países miembros.

Plantea la mayor amenaza, dijo, a "muchas de las aspiraciones a democracias del mundo", a medida que el comercio de la droga trae consigo violencia, dislocación social y una subversión de sus economías.

En su discurso ante la CCA, Martínez expresó preocupación acerca de la amenaza que le plantean a Europa los traficantes de drogas de Asia Oriental, Oriente Medio y los Balcanes, como así también los carteles sudamericanos de la cocaína que buscan nuevos mercados debido a la declinación de la demanda en Estados Unidos.

"Aún cuando el mundo aguarda con ansias la llegada del mercado común europeo", dijo, "la apertura de las fronteras de Europa no debe señalar la apertura de la temporada para que los mercaderes de la droga promuevan sus mercancías ilícitas".

Europa, hasta este momento, ha estado libre de la extendida violencia relacionada con las drogas que se aprecia en Estados Unidos y en los países andinos, observó Martínez, pero un reciente estudio del Parlamento europeo reveló que más de la mitad de los crímenes que se cometen en Europa están relacionados con las drogas.

"La relativa tranquilidad de este continente no lo debe incitar a uno a creer que el peligro es menor", dijo.

Destacó la necesidad de una mayor colaboración entre los gobiernos en sus esfuerzos antinarcóticos, y observó que entre Estados Unidos y la América Latina, "los malentendidos del pasado han dado paso a una nueva cooperación" al combatir a los narcotraficantes.

Las "enérgicas acciones de los gobiernos latinoamericanos", respaldadas en parte por la asistencia de Estados Unidos, "les han dado a muchos de los narcotraficantes causa para preocuparse", dijo Martínez. Observó que los arrestos, los decomisos de drogas y las confiscaciones de sustancias químicas, dinero y otras herramientas del tráfico de drogas, van todos en ascenso.

Frente la creciente amenaza a Europa, le dijo Martínez al CCA, "ahora es el momento de expandir nuestra alianza para confrontar este problema internacional". ■

91.01 9201090

Nº
TI
El País
1/12/91
11176
12640
65280
11360
11375
11233
11234

Europa no Excluye la Legalización de los Estupefacientes

BRUSELAS, 30 (EFE).— El Parlamento Europeo ha elaborado un informe en el que no excluye la legalización de las drogas y la despenalización de la posesión de sustancias estupefacientes para uso personal, en un intento de acercarse a la resolución de un problema que afecta a varios millones de europeos.

El autor de este informe, que se debatirá en una sesión plenaria de la Eurocámara, el estadounidense izquierdista Graham Cooney y ha obtenido seis votos a favor y nueve en contra, en la Comisión de Investigación de la delincuencia organizada y el tráfico de drogas de esta institución.

Cooney sostiene que "es obvio que la lucha entre los narcotraficantes es un desafío y lo único que podemos decir en la situación actual es que la guerra contra las drogas no está ganada ni perdida", y sugiere líneas de ataque contra el blanqueo, el tráfico y la delincuencia.

En las enmiendas al informe depositadas por los eurodiputados del Grupo Socialista, se considera que el consumo y abuso de los estupefacientes deberían ser tratados como un problema de sanidad pública y no de policía y justicia. La posesión de drogas ilícitas en pequeñas cantidades, para uso personal, no debería considerarse como un delito".

01 01 9201091

Nº DOCUMENTO .....
TITULO .....
PROCEDENCIA Zero Hora
FECHA DE PROCEDENCIA 1/12/91
VINCULACIONES 11176
11214
11219
11422

F

ENTRADO
CRUZADO

TRAFICANTES TRAZIAM 5 KG DE MACONHA

Os traficantes Luiz Carlos Corrêa Crescente, o *Seco*, 29 anos — que estava em liberdade condicional há seis meses — e Renato Caballero Sanchez, 21, foram presos e autuados em flagrante na Delegacia de Sapucaia do Sul. Ambos foram surpreendidos numa casa com cinco quilos de maconha, uma espingarda, um revólver, uma pistola automática, uma máquina fotográfica e um par de binóculos. Eles foram recolhidos ao Presídio Central. Antes confessaram que estavam traficando nas proximidades dos blocos do Jardim Cohab, naquela cidade.

01/01 9201092

Nº E...
TITULO
PR... El País
F... 2/12/91
VINC...
11176 ✓
10010 ✓
11352 ✓
11341 ✓

companero en el Pastor... ...dos. No hubo lesionados.

En Capurro se Incautan 3 Kg. de Marihuana

En una finca ubicada en barrio Capurro se incautaron tres kilogramos de marihuana, en un procedimiento que llevaron a cabo funcionarios del Departamento 4.

La información recogida de fuentes oficiosas pero comprobada, indica que la finca pertenece a un ciudadano uruguayo pero en la que se encontraban numerosos ciudadanos brasileños.

Las autoridades detuvieron a 25 personas y se incautó la suma de 5.000 dólares, siendo todas ellas indagadas.

0:/0 93 9201093

La República
2/12/91

Fumigarán con productos químicos las veinticinco mil hectáreas descubiertas

Guerra contra la amapola en Colombia

Santa Fe de Bogotá (AFP)

El gobierno colombiano no descartó ayer domingo la posibilidad de fumigar con productos químicos las casi veinticinco mil hectáreas de cultivos de amapola descubiertas por la Policía Antinarcóticos en doce provincias del país, en un paso más por erradicar la peligrosa sombra del narcotráfico.

El pronunciamiento fue hecho por el ministro de Justicia, Fernando Jaramillo, al programa "Personaje de la Semana" de la cadena radial privada Caracol, donde aclaró que cualquier determinación se adoptará teniendo en cuenta que no haya daños para la ecología del país.

"Estamos apenas iniciando esa discusión de nuevo en el seno del Consejo Nacional de Estupefacientes", explicó.

"Nosotros entendemos que hay un argumento ecológico y ahí la nueva Constitución sí que ha sido celosa y cauta para defender esos derechos de los colombianos", agregó.

Asimismo, señaló que es posible que se recurra a otro tipo de técnicas para erradicar los cultivos de amapola.

Jaramillo sostuvo que Colombia deberá recurrir necesariamente a su experiencia de más de una década en esta lucha y tener presente la eficacia que hubo en la denominada "guerra contra la marihuana" y en la erradicación de esos cultivos.

El ministro consideró a la amapola como el nuevo gran fenómeno que surge hoy en el país en el marco del tráfico de estupefacientes.

Asimismo señaló que "en el fondo se trata de una mezcla de una gran cantidad de estrategias que han sido comunes al manejo del narcotráfico en el pasado".

9201094

T
F La República
F 2/12/91
V
1176
0072
1233
1375
1363
1362
1345

Hasta ahora los agentes no podían llevarse un heroinómano que se "pinchara" en plena calle

Barcelona lucha contra su imagen de permisividad frente a adictos

Barcelona, España (AFP)

La alcaldía de Barcelona, preocupada por la "imagen de permisividad" de la ciudad, sede de los próximos Juegos Olímpicos, acaba de adoptar un plan de fichaje y control de los toxicómanos que se droguen en público y multará a los que dejen jeringuillas en la calle.

No se trata de prohibir el consumo público de drogas, que está despenalizado en toda España, sino sólo de evitar el "consumo ostentoso", señala el texto, aprobado por unanimidad en la noche del viernes.

Desde enero pasado, 106 personas murieron en Barcelona a causa de sobredosis. La mitad de los cadáveres fueron descubiertos en la calle o en lugares públicos. Las dos últimas víctimas, halladas el mismo viernes, eran dos mujeres de 19 y 31 años.

Según el plan de la alcaldía, la policía municipal recibirá órdenes concretas de conducir a los drogadictos a centros de desintoxicación e identificarlos y ficharlos con miras a establecer un fichero central que "facilite la integración de los consumidores de drogas en una red de ayuda".

Por otra parte, el abandono de jeringuillas en la vía pública será sancionado con multas.

Hasta ahora, los agentes barceloneses no podían llevarse a un heroinómano que se pinchaba en plena calle y, en general, se limitaban a entregarle documentación sobre los centros de desintoxicación. Conforme a la legislación general española, sólo los sospechosos de narcotráfico podrán ser detenidos y conducidos a la comisaría.

El viernes, el alcalde socialista de Barcelona, Pasqual Maragall, se declaró preocupado por la "imagen" de la ciudad en el extranjero, caracterizada por "un exceso de permisividad que no debe durar". Días antes, en una reunión internacional sobre problemas municipales, el mismo Maragall había señalado que la cuestión de la droga está generando un peligroso clima de violencia en ciertos barrios populares, donde los ciudadanos organizaron "patrullas" contra drogadictos y "camellos" (revendedores). Su acción llegó a ser tan dura, que en algunas ocasiones la policía tuvo que intervenir para impedir linchamientos.

El problema, además, puede tomar un sesgo casi racista, con frecuentes acusaciones a los gitanos, en los que muchos sólo ven a posibles "camellos".

Así, la comunidad gitana de Barcelona reunió a primeros de noviembre a más de 500 manifestantes contra la droga en el centro de la ciudad y sus "patriarcas" prometieron a las autoridades que serán ellos quienes "limpien" su colectividad de "camellos". Por último, también se ha registrado un inquietante aumento de los atracos jeringuilla en mano. Varios comerciantes y taxistas fueron desvalijados por individuos que los amenazaron con inocularles el SIDA.

La última agresión, también el viernes, fue frustrada por la policía, pero, unas horas antes, el mismo atracador se había llevado 39.000 pesetas de un supermercado, apuntando a la cajera con la aguja.

9201095

Nº DOCUMENTO .....

TITULO .....

PROCEDENCIA Jornal do Brasil

FECHA DE PROCEDENCIA 2/12/91

VINCULACIONES 11116
11214
11119
11922

ENTRADO

CRUZADO

Apreendida 1,5t de maconha na Castelo Branco

SÃO PAULO — Agentes do Departamento Estadual de Investigações Sobre Narcóticos (Denarc) apreenderam, ontem à tarde, à altura do Km 31,5 da Rodovia Castelo Branco, no município de Ibiporã, um carregamento de 1,5 tonelada de maconha, avaliado no atacado em cerca de Cr$ 225 milhões. A carga estava camuflada na carroçaria de um caminhão, entre toras de madeiras, e é uma das maiores apreendidas em território brasileiro.

O motorista do caminhão, Argemiro da Silva Alves, de 38 anos, preso em flagrante, alegou não saber que transportava maconha, mas a polícia — desde sexta-feira tinha informações sobre o carregamento — garante que ele chegou até a ajudar os traficantes a camuflarem a droga. O delegado Djair Rodriguez informou que a maconha só transitaria por São Paulo, para ser distribuída em outros centros, especialmente entre traficantes dos morros do Rio de Janeiro. A carga procedia do Paraguai e saiu de Foz do Iguaçu no final de semana e a polícia acredita que faça parte de um carregamento maior.

01/01

9201096

La Nación

3/12/91

1176 ✓
1046 ✓
1109 ✓
1663 ✓

✓
✓

dólares, según estimaciones de la Policía Federal.

"Ellos (los narcotraficantes) tienen armamento respetable", afirmó el superintendente de la Policía Federal en Río de Janeiro, Edson Oliveira, en una entrevista del diario Folha de São Paulo.

A su vez, el subcomandante de Operativos Especiales de la Policía Militar del Estado federado, Sergio Meinicke, dijo que los traficantes de las 25 principales "favelas" (villas miseria) de Río de Janeiro tienen "tres veces más armas que la policía".

El arsenal de los narcotraficantes incluye armas de uso exclusivo de las Fuerzas Armadas brasileñas, como el fusil FAL y la ametralladora Uzu, y equipos contrabandeados del exterior, como la ametralladora israelí Uzi, y el fusil soviético AK-47.

[illegible] de armas

RIO DE JANEIRO, Brasil (DPA) – Los narcotraficantes son los principales clientes del mercado ilegal de armas, que en Brasil mueve anualmente unos 15 millones de

9201097

Nº DOCUMENTO

TITULO

FECHA: Clarín

3/12/91

11176 V

11662 V

11675 V

10108 V

11352 V

11726 V

V

a pie.

Heroína con manzanas

La policía decomisó en Trieste, Italia, el mayor cargamento de heroína jamás secuestrado en ese país: 138 kilos, valuados en 123 millones de dólares, con los que se habrían preparado 8 millones de dosis. Los 172 paquetes de droga estaban disimulados en un escondite situado bajo la plataforma de carga del remolque de un camión turco, que transportaba manzanas desde Patras. La heroína fue descubierta durante las operaciones de pago de derechos de aduana. Desde el inicio de la guerra civil en Yugoslavia, que obligó a los traficantes turcos a cambiar sus itinerarios de entrega, la policía italiana realizó ocho decomisos en Trieste, por un total de casi 400 kilos de heroína.

9201098

Nº
TIT
FE

La Mañana
4/12/91

1126 ✓
1043 ✓
65890 ✓
1433 ✓
1233 ✓
1234 ✓

✓
✓

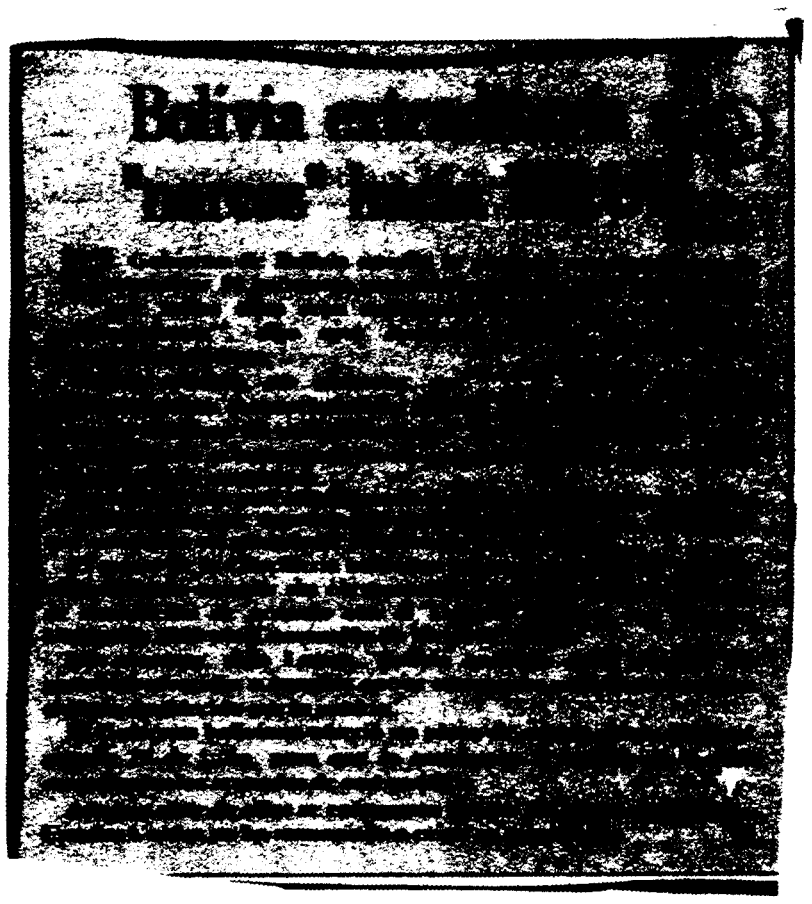

4

9201099

Nº DOCUMENTO
TITULO JUEZ ABSOLVIO 8 DE LOS 9 TRAFICANTES DE 646 KG DE COCAINA.
PROCEDENCIA Local do Brasil
FECHA DE PROCEDENCIA 4/12/91
VINCULACIONES #1116 #1214 #1229 #1422 #1514

ENTRADO
CRUZADO

asil JORNAL 4/12/91

Juiz absolveu 8 dos 9 traficantes do inhame

FORTALEZA — O procurador da República no Ceará, Antonio Desidério de Oliveira, vai recorrer ao Tribunal Federal da 5ª Região em Recife contra a sentença do juiz Agapito Machado, que absolveu oito dos nove acusados de tráfico de 646kg de cocaína, apreendidos em agosto, disfarçados como inhame. Somente Nestor Padilha Vieira, motorista do caminhão em que a droga era transportada, foi condenado a cinco anos.

"O juiz não podia condenar um, mas todos; 646 quilos de cocaína representam uma fábula de dinheiro que um caminhoneiro não teria se não fosse homem de confiança de uma quadrilha", afirmou o procurador.

Para Desidério, o juiz não levou em conta a confissão dos acusados, feita na Polícia Federal e negada na Justiça: "A decisão foi muito primária e o juiz se mostrou muito acanhado. Parece que não quis assumir a responsabilidade da prisão de uma quadrilha de traficantes".

João Lopes, o delegado da Polícia Federal Winston Lucena Ramalho, Adilson Roberto Nascimento, João Roberto Viana, Geraldo Pacobi Filho, João Carlos Mosel e João Ribeiro Viana foram inocentados. Eduardo Gonzalez Salazar, colombiano, sobre quem a Justiça pediu informações por precatória, e Silvetre Granatto, que se recupera de problema cardíaco no hospital da Secretaria de Justiça, não foram julgados. Outro colombiano, Oscar Eurídio Salazar Piñedo, está foragido.

01/01 0201100

Nº DOCUMENTO
TITULO
PROCEDENCIA Jornal do Brasil
FECHA DE PROCEDENCIA 5/12/91
VINCULACIONES 11476 ✓ 65890 ✓ 11075 ✓ 11235 ✓ 11663 ✓ 11661 ✓ 11354 ✓ 11421 ✓ 11230 ✓

ENTRADO ✓
CRUZADO

Consumo de cocaína sobe nos EUA

Michael Isikoff
The Washington Post

WASHINGTON — As autoridades sanitárias americanas deverão informar brevemente que o número de entradas nas salas de emergência hospitalar, em conseqüência do consumo de cocaína, subiu pela primeira vez em mais de um ano, segundo fontes habituadas a lidar com esses dados. O salto de 15% nessas entradas, registrado pela Drug Abuse Warning Network (DAWN) durante os três primeiros meses deste ano, indica o ressurgimento dos problemas com o uso de cocaína nos EUA.

"É uma tendência perturbadora. ... Um verdadeiro salto", diz Adele Harrell, pesquisadora e analista especializada no assunto."

Os dados também parecem confirmar a opinião de algumas autoridades do setor de combate às drogas de que o país pode estar enfrentando o ressurgimento do problema da heroína. As emergências hospitalares relacionadas com a heroína também aumentaram entre os últimos três meses de 1990 e os três primeiros deste ano. Mas, mesmo com o crescimento de 13%, o número de atendimentos de emergência ligados à heroína ainda ficou abaixo do total dos três primeiros meses de 1990.

Ruim para Bush — Os assessores da Casa Branca para assuntos relacionados com drogas têm usado os dados da DAWN como principal padrão para medir o progresso da nação no combate ao abuso de drogas. Quando, no ano passado, foi registrada pela primeira vez uma queda nos atendimentos de emergência por uso de cocaína, o secretário de Saúde Louis Sullivan saudou o acontecimento como prova de "significativo avanço" na guerra contra o uso de drogas, tema que tem sido repetido freqüentemente pelo presidente Bush. Mas o recente aumento — principalmente se prosseguir — pode tirar do presidente a possibilidade de usar esse tópico na campanha do próximo ano e proporcionar aos democratas o argumento de que a guerra contra as drogas fracassou, particularmente nos guetos urbanos.

O deputado democrata de Nova Iorque, Charles Rangel, presidente da Comissão Especial sobre Abuso e Controle de Drogas, disse que os novos dados desmentem as afirmações "infladas" do governo sobre avanços nesse campo. O sistema DAWN é considerado um dos únicos indicadores do governo capazes de aferir esse aspecto do problema das drogas que tem se mostrado o mais difícil de abordar: o abuso de drogas pesadas, principalmente entre os pobres, desempregados e outros grupos quase não representados nas pesquisas patrocinadas pelo governo sobre uso de drogas.

O sistema DAWN faz relatórios a partir de uma amostra de 535 salas hospitalares de emergência em 21 cidades. Seus números mostram que os casos de emergência devidos à cocaína atingiram o pico de 29.939 no verão de 1989. Nos últimos três meses daquele ano, começaram a cair, com as cifras se estabilizando em 19.381 durante o último trimestre de 1990. Mas a tendência reverteu nos três primeiros meses deste ano, quando os casos de emergência por cocaína subiram para 22.282.

01/01

9201101

5/12/98

11176 11220
10.08
11224
11662
11354

HAY CONMOCION POLITICA; PUEDE CAER EL GOBIERNO DE ANDREOTTI

Italia: los carabineros dan un histórico apoyo público al presidente Cossiga

Frente a una situación política definida como de "marasmo institucional", los socialistas italianos, principales socios de la democracia cristiana en el gobierno, estiman que es necesario apresurar las elecciones programadas para mayo. Insólita e inédita declaración pública del cuerpo de carabineros, en favor del presidente Francesco Cossiga, en la que exigen reivindicaciones con amenazas variadas. Unánime repudio del gobierno y oposición. Gigantesca razia contra la mafia calabresa.

ROMA, 4 (ANSA y EFE). — Una inédita declaración pública de los **carabineros**, la policía militarizada italiana, en la que proclaman una "plena solidaridad" con el presidente **Francesco Cossiga**, abrió las puertas a un nuevo **escándalo político** de impredecibles derivaciones y mereció la **condena de prácticamente todas las agrupaciones políticas italianas, incluidas las del oficialismo.** Se trata de la primera vez en la historia de la República Italiana que un grupo de militares pertenecientes a un organismo cuyo lema es **obedecer callando** emite un documento público en el que asume posiciones sobre temas políticos e institucionales.

El documento fue dado a conocer cuatro días después de que Cossiga, en su tradicional discurso en la jura de los egresados del cuerpo de carabineros, requirió de ese cuerpo militarizado que lo **juzgara, entendiendo ser** blanco de la **acusación falsa y temeraria de haber atentado contra la Constitución.** El presidente italiano aludía a peticiones de que fuera relevado de sus funciones, que partieron desde distintos frentes políticos y, en especial, desde el **Partido Democrático de la Izquierda** (ex Comunista), el mayor de la oposición.

No son pocos los que asocian la insólita proposición de Cossiga a los carabineros con el documento que firma el **Consejo Central de Representación Militar (COCER)**, un organismo parasindical creado en 1968, que regula los planteos y aspiraciones de los oficiales y suboficiales del arma ante el Comando General de Carabineros, cargo ocupado por ley por un general del ejército.

Hoy, en Bruselas, el líder socialista **Bettino Craxi** —principal aliado de los democristianos que ocupan el gobierno— afirmó que ante **"esta situación particularmente difícil"** era lo apropiado apresurar la convocatoria a elecciones generales, que están previstas para mayo. El mismo primer ministro **Giulio Andreotti** se mostró ya de acuerdo, hace pocos días, con adelantar el proceso electoral.

Esta noche, el vicesecretario general del Partido Socialista, **Giuliano Amato**, definió como un **"marasmo institucional"** la situación política que vive Italia. Los observadores coincidían hoy en que la suma de esas posturas hacía inminente la caída del gobierno italiano.

♦ Duro documento

La declaración de los carabineros, de una dureza sin precedentes, señala que el COCER tratará de conseguir sus objetivos **"por cualquier medio y a cualquier costo"**, reclamando, además, que el arma de Carabineros **sea "desenganchada" de la tutela del ejército y se constituya en una fuerza armada autónoma.** Como inmediata respuesta a ese tramo de la declaración, el **Partido Liberal** —uno de los cuatro que integran la coalición de gobierno— calificó de **"inadmisible, provocativa y altanera"** la hipótesis planteada por el COCER de recurrir a métodos no precisados para obtener las respuestas que busca.

El documento de los carabineros critica también la creación de la DIA, una especie de **FBI a la italiana implementada para concentrar en un único organismo federal la lucha contra la mafia. Los firmantes entienden que, en la actualidad, "hay demasiados órganos de policía que desarrollan las mismas funciones en el territorio nacional".**

El ministro de Defensa, **Virginio Rognoni**, de quien dependen las fuerzas armadas, trató de tranquilizar la inquietud de legisladores y líderes políticos —algunos de los cuales calificaron como **"golpistas"** las declaraciones del COCER— y anunció sanciones para los firmantes del manifiesto. Rognoni aseguró que **"el arma de carabineros, en general, es totalmente ajena al contenido del documento"**, y afirmó que ese organismo parasindical **"se ha escapado del sitio en que debía estar".**

Desde la izquierda, autoridades del PDS pidieron hoy al gobierno una interpelación parlamentaria para que se pronuncie sobre la toma de posición de los firmantes, a la que definió como **"amanazadora para las instituciones y para la democracia".**

El texto de los carabineros cayó como una bomba sobre la ya pesada atmósfera política italiana, recalentada ayer con una huelga de la mayor parte de los magistrados italianos, duramente enfrentados con el presidente de la república, Francesco Cossiga.

Simultáneamente, durante la madrugada de hoy, **más de mil carabineros y policías realizaron en distintas ciudades del sur una gigantesca operación antimafia,**

a/02

920102

dirigida especialmente contra la n'dranghetta (mafia calabresa) y que arrojó resultados espectaculares.

Se produjeron 300 allanamientos, 131 mandatos judiciales y 66 arrestos, la mayoría de ellos de miembros de la n'dranghetta, banda comandada por el "rey" de la organización mafiosa calabresa **Giuseppe Pesce ("Tío Giuseppino")**. El operativo derivó de más de cinco mil comunicaciones telefónicas interceptadas por los carabineros durante dos años de trabajo, coordinado por el alto comisario antimafia.

Las bandas del "Tío Giuseppino", especializadas en el tráfico de drogas y de armas, tenían conexiones internacionales que abarcaban **Siria, Francia, España y también la Argentina, Bolivia y Colombia.** La banda calabresa estableció una serie de mecanismos de intercambio de la heroína proveniente de **Oriente Medio** con la cocaína procedente de Colombia. También, sistemas de reciclaje del dinero (lavado) a través de bancos y de inversiones inmobiliarias alentadas en países sudamericanos.

Licio Gelli, ex venerable maestro de la disuelta logia **P-2**, fue uno de los que recibieron comunicaciones judiciales que los colocan bajo proceso. Gelli está comprometido por haber ofrecido sus "influencias" para anular una sentencia contra uno de los "padrinos" de la n'dranghetta.

Gelli, amigo personal del ex presidente argentino **Juan Domingo Perón**, fue nombrado en 1973 consejero económico honorario de la Embajada argentina en Roma y fue confirmado en ese cargo por la **junta militar** que asumió el poder en 1976, actuando como "consejero" durante la mayor parte del proceso protagonizado en la Argentina por la dictadura militar (1976-1983).

Licio Gelli, jefe de la logia masónica Propaganda Dos: acusado de usar sus influencias para liberar a un "capo" mafioso.

02/02

4206162

Nº DOCUMENTO .....

TITULO .....

PROCEDENCIA EL PAIS

FECHA DE PROCEDENCIA 5/12/91

VINCULACIONES 176 V
3642 V
2294 V
4422 V
2249 V

ENTRADO V

CRUZADO V

F

PACTO CON LA MAFIA

Licio Gelli, gran maestre de la disuelta Logia Masónica Propaganda Dos (P-2), ha recibido una citación judicial por su presunta implicación en un pacto con la mafia calabresa "N'Drangheta" para el comercio de drogas y tráfico internacional de armas. Gelli, que niega haber recibido tal citación, forma parte de una lista de 131 nombres, muchos de ellos pertenecientes a importantes familias mafiosas calabresas. El fiscal de Palmi, Agostino Cordova, los está investigando como sospechosos de tráfico de armas y drogas importadas de Argentina, Francia, Siria, Turquía, Grecia y Yugoslavia.

La magistratura de la localidad calabresa de Palmi ha ordenado la detención de 77 personas y ha enviado citaciones judiciales, además de a Gelli, al vicepresidente de la región calabresa, el socialista Antonio Zito, y a una docena de políticos locales miembros del Partido Socialista (PSI).

(EFE/Reuter)

01/01 9201103

Nº DOCUMENTO
TITULO
PROCEDENCIA Zero Hora
6/12/91
11176
11214
11229
11422

F

Casal plantava maconha nos fundos de casa

Mauro Vieira/ZH

O calceteiro Otávio Fernandes de Almeida, 27 anos, e sua mulher, Rosimeri de Almeida, 24 — grávida de quatro meses —, foram presos na manhã ontem, por estarem cultivando 20 pés de maconha no quintal de sua casa, na Rua A 740, Vila Alexandrina, bairro Ruben Berta. Os agentes da 12ª DP também apreenderam 200 gramas da droga na residência do casal. Otávio e Rosimeri foram autuados em flagrantes por tráfico, pelo delegado Clóvis Trein, e encaminhados à prisão — ele para o Presídio Central e ela para a ala feminina do Instituto Psiquiátrico Forense.

Otávio declarou não ter conseguido nada, até hoje, como calceteiro. Por isso, resolveu buscar uma forma mais fácil e rentável de sustentar a sua família — a mulher e dois filhos, um de nove e outro de três anos. No início, ele adquiria a droga de um rapaz identificado apenas por Macaco, em Alvorada, e revendia na Zona Norte. Com o passar dos meses, porém, o preço da "mesadoria" foi aumentando e o calceteiro decidiu fazer uma experiência em casa, cultivando a erva.

Os 20 pés, quando prontos para a colheita, renderiam três quilos de maconha, no previsão de Otávio. Atualmente, segundo o calceteiro, cada quilo custa Cr$ 300 mil. Mas o que menos importava para Otávio, ontem, eram os cálculos da produção da droga e os eventuais lucros com o tráfico. Ele estava apreensivo com a situação dos dois filhos, pois não sabia com quem ficariam, e da mulher, que terminará a gestação do terceiro filho no presídio.

01/09 9201104

F

Nº DOCUMENTO

TITULO

LA NACION

07/2/91

11/16

11/14

11/29

11/22

Detienen en Bolivia a un narcotraficante

LA PAZ, 5 (Reuter).– [redacted] considerado por muchos el último jefe del narcotráfico de Bolivia todavía en libertad, fue detenido en el pueblo amazónico de Santa Ana del Yacuma y trasladado de inmediato a La Paz.

"Ico ha sido puesto bajo arresto", dijo en una conferencia de prensa el subsecretario de Defensa Social, Gonzalo Torrico, quien desmintió las versiones que indicaban que el narcotraficante se había entregado voluntariamente.

El arresto de Rivero Villavicencio, considerado sucesor de su hermano Hugo en el mando de una gran banda dedicada al tráfico de drogas, se produjo nueve días después de que expirara el plazo del llamado "decreto del arrepentimiento" con que el Gobierno logró la rendición de otros siete acusados a cambio del compromiso de extraditarlos a los Estados Unidos.

Torrico dijo que la detención del narcotraficante fue el resultado de varias operaciones antidrogas realizadas en el distrito amazónico del Beni a partir del 27 de noviembre último, día siguiente del vencimiento del "decreto del arrepentimiento".

9201105

Nº DOCUMENTO .....

TITULO .....

PROCEDENCIA Zero Hora

FECHA DE PROCESSAMENTO 7/12/91

VINCULAÇÕES 11214
11224
11422
11176

MACONHA ANULA A VITÓRIA DE HAUGEN

O Comitê Executivo da Organização Mundial de Boxe (OMB) anulou ontem a derrota por pontos do porto-riquenho [redacted] "Macho Camacho", campeão dos médio-ligeiros, no início do ano, para o norte-americano Greg Haugen. A OMB tomou tal decisão depois do pedido do empresário de Camacho, Ismael Leandry, uma vez que Haugen apresentou resultado positivo para maconha num exame antidoping, após o combate realizado em 23 de fevereiro. Em maio, [redacted] recuperou o título ao derrotar o mesmo Haugen por pontos. Com a decisão da OMB, Camacho permanece invicto e vitorioso em 41 lutas disputadas como profissional e fica livre para enfrentar o campeão do Conselho Mundial de Boxe (CMB), o fenômeno mexicano Júlio César Chavez.

[redacted]

9201106

Nº DOCUMENTO .....

TITULO .....

PROCEDENCIA El País

FECHA ... 8/12/91

VINCULADO A: 11176 ✓
11043 ✓
11661 ✓
11374 ✓
11134 ✓
11663

El cosecho tenía [illegible]

Muestra el diploma que lo declara visita ilustre d[illegible]

Reserva Ecológica es Utilizada Para Cultivos de Coca

LA PAZ, 7 (AP).— La principal reserva ecológica de Bolivia es utilizada para nuevas plantaciones de hojas de coca, destinadas a abastecer a los millares de laboratorios de cocaína que operan en este país, según un informe del Departamento de Estado norteamericano.

El informe subraya que mientras el gobierno boliviano realiza esfuerzos para erradicar la coca, productores campesinos desmontan reservas ecológicas para extender estos cultivos.

En la región del Chapare, ubicada en el centro de Bolivia, existen unas 47.000 hectáreas de cocales que son reducidas en forma gradual por los organismos gubernamentales a cambio de una compensación económica de 2.000 dólares por hectárea a los agricultores.

Desde 1987, decenas de productores de coca se han acogido a este programa con el compromiso gubernamental de poner en marcha una estrategia de desarrollo alternativo, destinado a sustituir de la coca que genere empleos para unas 300.000 personas.

Sin embargo las autoridades no han creado mecanismos de control que eviten que estos campesinos que erradicaron sus cocales no se trasladen a otras zonas para plantar nuevos cultivos, lo que ha sucedido en el parque nacional Isiboro-Secure, la principal reserva ecológica de Bolivia, manifestaron los especialistas. De acuerdo con el informe, en esta región, los agricultores han desmontado unas 10.000 hectáreas de selva para plantar coca.

01/01 9201107

Nº DOCUMENTO
TITULO
La República
9/12/91
11176
66317
11233
11227
11234
11160

Fujimori y el Parlamento se muestran los dientes

Lima (IPS), por Abraham Lama

El enfrentamiento que sostienen el gobierno y el Congreso peruanos se acentuó ayer cuando el Senado difundió un documento que podría significar el preámbulo para declarar la vacancia de la presidencia del país.

"Los dos poderes se están enseñando los dientes, luego de que el presidente Alberto Fujimori afirmase hace algunos días que podría disolver la Cámara de Diputados, y ahora los senadores sugieren que podrían declarar la vacancia de la presidencia".

Este viernes, en una ceremonia en el Centro de Instrucción de la Policía, Fujimori expresó su "extrañeza" por la derogatoria de un decreto ley suyo que ordenaba el blo[illegible]

cedente del narcotráfico, y empleó términos que fueron considerados ofensivos por los legisladores.

Fujimori dijo: "No quiero pensar mal mientras no tenga pruebas, pero ¿cuál es la razón de esa actitud parlamentaria? No lo sabemos, ¿habrá también un 'lobby' de la lavadores de 'narcodólares'?

do se produjo horas después, cuando aprobó por unanimidad remitir al Presidente y a la opinión pública un documento que declara "infortunadas, injustificadas y provocadoras" las expresiones de Fujimori.

En la parte final del documento, el Senado sostiene que esas declaraciones descalifican moralmente a su autor, términos que observadores interpretan como una advertencia de que el Congreso podría declarar vacante la presidencia de la República.

Según el artículo 206 de la Constitución, "la presidencia vaca en caso de incapacidad moral o permanente o incapacidad física declarada por el Congreso".

Si eso ocurriera, el parlamento entregaría el mando al primer vicepresidente, el senador Máximo San Román, del mismo partido del presidente Fujimori, Cambio 90.

Fujimori carece de mayoría propia en el parlamento; de Cambio 90 son 23 por ciento del Senado y 17 por ciento de la Cámara de Diputados.

Esa menor fuerza parlamentaria se acentuó por algunas disidencias, lo cual obligó a Fujimori a buscar respaldo legislativo entre sus adversarios de izquierda o de derecha.

En 1990, Fujimori derrotó al conservador Mario Vargas Llosa con los votos de la izquierda y del socialdemócrata Partido Aprista, pero luego asumió el programa económico de su adversario.

Los partidos que conformaron el "Movimiento Libertad", de Vargas Llosa, respaldan ahora la política económica oficial, al mismo tiempo que proclaman ser opositores, probablemente para evitar compartir el desgaste político que provoca el duro programa neoliberal de ajuste aplicado por Fujimori.

El parlamento otorgó al Presidente facultades legislativas extraordinarias para sancionar leyes sobre reactivación económica, laboral y de lucha contra el narcotráfico y la subversión.

Con su equipo de asesores procedente del Movimiento Libertad, Fujimori utilizó las facultades extraordinarias para emitir 126 decretos que han sido calificados como una "revolución liberal".

Sin embargo, Fujimori no ha logrado el respaldo pleno de sus opositores conservadores, que se han sumado a la izquierda y el Partido Aprista en su rechazo a varios decretos.

Ante esa actitud, el Presidente sugirió que podría disolver la Cámara de Diputados y convocar a nuevas elecciones de ese cuerpo.

El senador izquierdista Javier Diez Canseco declaró que las expresiones presidenciales son "una provocación planificada para encaminarse hacia una dictadura civil-militar".

A su vez, la senadora aprista Mercedes Cabanillas dijo que Fujimori "no tiene autoridad moral para criticar a los parlamentarios, porque el incumplimiento de sus promesas electorales lo descalifica".

01/01

9201108

Nº DOCUMENTO .....

TITULO .....

PROCEDENCIA La Nación

FECHA 9/12/91

11176 ✓
05890 ✓
11352 ✓
11351 ✓
11670 ✓
11663 ✓

Duro golpe al Cartel de Cali

NUEVA YORK, 7 (AP).- Agentes federales arrestaron a 44 miembros claves de la operación desarrollada en los Estados Unidos por el grupo de narcotraficantes colombianos conocido como el Cartel de Cali, que abastecía un 60 por ciento de la cocaína consumida en el área de Nueva York.

En la acciones desarrolladas en los últimos diez semanas en los Estados de Nueva York, Nueva Jérsey, Florida y Connecticut fueron incautados más de 12 toneladas del alucinógeno, y se logró capturar a varios de los pistoleros del cartel quienes tenían planes para cometer varios asesinatos, informaron funcionarios federales de lucha antidrogas (DEA).

"Los jefes y principales componentes de esta organización... se han quedado sin trabajo", informó Robert Bonner, titular de la DEA.

En conexión con el caso fueron detenidos 44 sospechosos, 35 de los cuales fueron arrestados la semana pasada bajo una gran variedad de cargos vinculados con el narcotráfico, informó Bonner.

Los agentes se han incautado asimismo de armas que tenían en su poder los presuntos pistoleros contratados, y durante los últimos 10 meses fueron confiscados más de 35 millones de dólares en efectivo que tenían los que desarrollaban la operación local del Cartel de Cali.

"Este es el ataque más significativo jamás lanzado contra esta organización delictiva", explicó el vicefiscal federal Andrew Maloney.

Según las autoridades, los principales miembros de la banda en esta ciudad fueron arrestados por policías locales y agentes de la DEA en el sector norteamericano de Long Island.

01/01 9201109 X

Nº DOCUMENTO .....

TITULO .....

PROCEDENCIA Jornal do Brasil

FECHA DE [illegible] 8/12/91

VINCULACIONES 11176
11214
11229
11422

F

Polícia combate traficantes em morro do Andaraí

Josimar Soares, de 22 anos, morto na madrugada de ontem durante operação de policiais da Divisão de Repressão a Entorpecentes no morro do Andaraí, pode ser o traficante *Jó*, que junto com Marcelo Lucas da Silva, o *Café*, e um homem conhecido como *Cabeça*, herdaram os pontos de venda de tóxicos naquele morro, deixados com a morte de Gilson Cabral, o Gilson da *Doze*. Os policiais — cerca de 60 — sustentaram um tiroteio de cinco horas com os traficantes e além de Josimar morreram Ubiratan Ferreira, de 36 anos, e Francisco Aires de Avelar Mendes, de 26. Segundo a polícia, os três eram traficantes.

Foram apreendidos 1,2 quilo de cocaína, 10 quilos de maconha, material para embalar tóxico, Cr$ 375 mil, morteiros e farto armamento: uma granada M-14 de uso exclusivo do Exército, duas submetralhadoras Uzi de fabricação israelense, uma escopeta Super 12 Remington, semi-automática, uma metralhadora Intratec 9 mm, três pistolas e dois revólveres calibre 38 além de muita munição. O detetive Muguet acredita que ainda há muito tóxico e armamento no morro e baseia esta informação em um carregador de fuzil FAL também apreendido.

Jó foi identificado por Márcio José de Oliveira, que disse trabalhar [illegible] *fumo*. Ferido no braço, Márcio foi atendido numa clínica particular em Ramos e liberado porque não houve flagrante. Os três mortos chegaram a ser levados para o Hospital do Andaraí. O detetive Antônio Marques, da 5ª DP (Lavradio), foi ferido no tiroteio mas, operado, passa bem. Policiais da Coordenadoria de Inteligência e Apoio Policial (Cinap) e do Batalhão de Operações Especiais (Bope) da Polícia Militar permanecem no morro do Andaraí onde a DRE pretende dar nova batida.

Segundo o delegado Júlio César Mulatinho Neto, que comandou a operação com o detetive Gerson Carvalho Muguet, a *batida* foi feita a pedido dos moradores das ruas Caçapava, Sá Viana, Alfredo Pujol, Botucatu, Andaraí e Ferreira Pontes, que dão acesso ao morro do Andaraí. "Eles se queixaram de que suas casas eram freqüentemente atingidas por balas perdidas trocadas pelos traficantes que ainda fechavam as ruas com troncos impedindo a passagem de carros", justificou o delegado que na semana passada fez uma reunião com os moradores no Clube Municipal e discutiu com eles a operação.

A ocupação policial do morro do Andaraí, que tinha quatro grandes *bocas-de-fumo*, é por tempo indeterminado a exemplo do que ocorreu no morro da Providência e faz parte do plano da Polícia Civil de combate do tráfico de entorpecentes nos morros da cidade. Da operação de ontem, iniciada na tarde de sexta-feira o dia de maior movimento das *bocas*, participaram policiais da DRE, PM e 5ª e 19ª (Tijuca) delegacias. Foram detidas 40 pessoas que passaram pela DRE e liberadas.

X

920111

Nº DOCUMENTO

TITULO

PROCEDENCIA La Mañana

FE

8/12/91

CAEN CINCO "NARCOS" EN MELO

CONFIRMADA primicia de La Mañana, incautaron ocho plantas de marihuana y habrían más detenciones

MELO. (Por León Cabrera). Ocho plantas de marihuana ya crecidas y en el eje de 1 metro de porte, 30 gr. de marihuana preparada para consumo y tres macetas con semillas del alucinógeno, fueron decomisadas por efectivos de la Dirección de Investigaciones, con el valioso apoyo de un perro adiestrado a tales fines, que hace tiempo viene actuando en el departamento.

El adelanto extraoficial de esta página en su edición de ayer, fue confirmado oficialmente por el propio Jefe de Policía de Cerro Largo, Cnel. R. Roque Moreira Solgado, que supervisó personalmente los allanamientos llevados a cabo en tres fincas de calle José Batlle y Ordóñez, donde fueron encontradas las plantas y germinadores de la droga.

Conferencia de prensa

En conferencia de prensa, el jerarca dio a conocer detalles de los procedimientos -que en esta etapa-, culminaron con la detención de cinco personas, todas radicadas en esta ciudad, una de ellas proveniente de Montevideo, que fueron puestas a disposición de la justicia letrada departamental.

Agregó que los procedimientos continúan, ya que podría haber más involucrados y que su firme decisión de no ofrecer hasta la mañana de ayer la confirmación del hecho, fue por el propio desarrollo de la parte investigativa en temas específicos como éste.

Recordó que hace poco tiempo se realizó un procedimiento mucho más importante en cuanto a volumen, en la ciudad de Río Branco, pero que este ilícito no tiene ninguna vinculación con el actual. "Fue una investigación iniciada a partir de otros elementos de información, pero todo converge en la confirmación de la aparición de drogas, algo típico en departamentos fronterizos como Cerro Largo en la actualidad.

Evidentemente tiene que haber alguna conexión con Yaguarón, debe estar en funcionamiento algún sistema al cual todavía no hemos llegado", afirmó el Cnel. Moreira.

Todo el año se consume droga

Preguntado sobre la posible conexión entre la intensificación de estos procedimientos y la operación denominada "Verano Azul", respondió que lógicamente la afluencia de extranjeros, ajenos a las costumbres del departamento, es una de las causas de que se tomen las debidas prevenciones con más rigor. Pero de todas maneras -dijo-, el consumo de drogas no se verifica sólo en verano, ya que el adicto lo hace todo el año, como aquél que fuma o toma mate".

Con respecto a Lago Merín, la mayor zona turística local, el Jefe de Policía señaló que en sus dos años de permanencia en el departamento, ha constatado un crecimiento continuo de la infraestructura del balneario y por supuesto de la actividad turística veraniega.

En prevención del incremento paralelo del consumo de drogas y alcohol, se ha reforzado, como el año pasado, el funcionamiento del puesto policial, que normalmente, durante el resto del año se maneja con un par de elementos de la policía.

Por último destacó que si bien es cierto que en equipos y medios para el combate de este tipo de delitos hay una limitación propia de la situación financiera del país, la capacitación del personal afectado a esta tarea es de alto nivel, ya que permanentemente asiste a cursos de perfeccionamiento en el exterior, mediante becas o invitaciones de países amigos y los que se realizan a nivel nacional. ■

01/01 920112

ENCONTRADA MARIHUANA A UNA MUJER QUE ENTRABA A PRESIDIO VISITAR A SU COMPAÑERO.

F 4

FUENTE: Zero Hora

FECHA DE PROCEDENCIA: 9/12/91

VINCULACIONES: 11176, 11214, 11229, 11422

MULHER FLAGRADA COM MACONHA

Silvia Maria Freitas Penha, 21, foi visitar o companheiro, Joanes da Silva Lima, 21, no Presídio Central, no sábado às 11hs. Ao ser revistada, duas funcionárias do presídio encontraram um pacotinho com 30 gramas de maconha introduzido na vagina da mulher. Silvia foi autuada em flagrante na Área Judiciária. No sábado à noite, Silvia foi recolhida à ala feminina do Instituto Psiquiátrico Forense (IPF).

Mozart dos S...

Silvia Maria

9201113

2X

Nº DOCUMENTO
TITULO
PROCEDENCIA Zero Hora
FECHA DE PROCEDENCIA 9/12/91
VINCULACIONES 1111
10046
1512

ENTRADO
CRUZADO

CRIME RONDA A ESCOLA

Uma rotina de assaltos e tráfico

□Professores e alunos, em alguns casos, são até mesmo ameaçados de morte para que não tomem providências contra os quadrilheiros

RENATO DORNELES e PAULO ROBERTO TAVARES
Editoria de Polícia/ZH

O estudante Fábio Azambuja da Cruz, 15 anos, não pôde concluir o ano letivo, em 1991. Teve que interromper seus estudos no dia 21 de novembro, quando foi espancado por uma gangue de dez rapazes, com idades entre 15 e 18 anos, no interior do colégio Euclides da Cunha, no Morro Santa Teresa. Em conseqüência, teve três dedos fraturados, cortes na cabeça e lesões na perna direita.

Dos dez adolescentes, cinco eram alunos daquela escola e quatro deles acabaram expulsos. Os demais — entre eles, um autor de homicídio — constantemente eram vistos no interior do colégio, agredindo ou provocando os estudantes. Conforme Fábio, normalmente, portando facas.

OS RISCOS — O problema das gangues juvenis não é "privilégio" da escola Euclides da Cunha. Principalmente à noite, diversos colégios da Capital e Região Metropolitana.

Além dos arrombamentos, as escolas enfrentam o problema com o tráfico de drogas e os assaltos a professores e alunos. Alguns, inclusive, já tiveram a vida ameaçada por tentarem expulsar os ladrões das proximidades dos estabelecimentos de ensino.

Na escola Souza Lobo, o vice-diretor Antônio Luiz de Oliveira, lembra que até um mês atrás ocorreram assaltos, a maioria contra alunos e na saída das aulas: "Tivemos quatro ou cinco alunos do turno da tarde que foram roubados quando saíam da escola. Aqui dentro, não houve nenhum", afirma o professor.

O problema de tóxicos também foi enfrentado pela direção do Souza Lobo. Houve caso de dois alunos que foram flagrados fumando maconha. Eles, de acordo com Oliveira, foram expulsos da escola. Porém, o vice-diretor acredita que esse problema não pode ser resolvido apenas com a polícia:

—A escola é um ponto de referência. Aquele alunos que forem presos por uso de drogas, nós não queremos abandonar. Devemos estar juntos, dando-lhes apoio — salienta Oliveira.

Luiz Armando Vaz/ZH

Perigo: *gangues rondam constantemente as escolas*

LOCATELLI — As professoras da escola Aldo Locatelli também foram vítimas da ação de delinqüentes. Mesmo frizando que, felizmente, neste ano, ainda não houve nenhum incidente, a atual diretora do colégio, Rosita Fernandes lembra a última vez que houve um roubo no estabelecimento. Era fevereiro de 86, a então diretora, Nilda Hübner estava com mais duas colegas na sala da diretoria, às 13h. Três homens entraram e pediram para usar o telefone — um orelhão, dentro da sala. Elas não desconfiaram de nada.

Quando entraram, os três renderam as professoras. Fizeram com que deitassem no chão e começaram a saquejá-las. Levaram jóias e uma pequena quantidade em dinheiro. Em seguida fugiram. As professoras chegaram a registrar o caso na polícia, mas até hoje os ladrões não foram identificados.

9201114
11/01

Nº DOCUMENTO

TITULO

PROCEDENCIA La República

FECHA 10/12/91

VISTO

1176
100.20
670.19
11351
13503
500.852
11075
11360

"Verano Azul" en Rocha dará lugar a intenso operativo para la vigilancia

Rocha, por nuestro corresponsal César Barrios

El Pueblo dadas a conocer en esta ciudad las medidas especiales que se tomarán por parte del Ministerio del Interior, en el control que se realizará por parte de la policía de Rocha en las zonas de playa.

El jefe de policía departamental, Julio María Sosa, explicó a los medios de prensa que se toma con el operativo denominado "Verano Azul", la experiencia recabada en los trabajos de vigilancia realizados en los años anteriores. Para la temporada que está a punto de iniciarse se prevé un aumento en el número de integrantes de la Guardia de Corceros, que aproximadamente se destina para las distintas zonas balnearias de este departamento. Asimismo se incorporarían motos de 125 cc para efectuar vigilancia en zonas de difícil acceso para otro tipo de vehículos, estando presentes también en el operativo, integrantes de la Brigada de Narcóticos.

Por otra parte se realizó en nuestra ciudad una reunión con delegados policiales de la zona este y Canelones, con el fin de crear un comité de coordinación para toda la zona costera. Los operativos, que comenzarán antes de finalizar diciembre, apuntarán a la prevención de las diferentes situaciones que se puedan dar. Se realizará asimismo, un refuerzo de personal en las distintas comisarías y destacamentos policiales que se encuentran [illegible]

01/01 920115

Nº DOCUMENTO
TITULO OPERACION "WHISKY" EN BOLIVIA
PROCEDENCIA LA MAÑANA
FECHA 10/12/91
VIÑETAS 1176 1663 0043 1225 1351 1354 1352 1686 1214 1514 1220 1422 1225

Bolivia activa guerra a narcos

El Gobierno de Bolivia inició el domingo su nueva estrategia contra el narcotráfico con dos operaciones policiales en las que fueron detenidas 34 personas, pero no se encontró ni un gramo de cocaína.

El Subsecretario de Defensa Social, Gonzalo Torrico, informó que en dos operaciones realizadas simultáneamente el domingo fueron detenidas más de 34 personas, entre ellas dos de las más buscadas por la policía, confiscados diversos precursores químicos y otros materiales y bienes relacionados con el narcotráfico, pero no mencionó la incautación de cocaína.

En San Joaquín, departamento de Beni, norte del país, la Fuerza Especial de Lucha Contra el Narcotráfico (FELCN) detuvo a 22 personas, entre ellas tres colombianos, confiscó cinco camionetas, una radio AHF, cuatro viviendas y una finca, según los informes de Torrico.

En esa misma operación fueron detenidos Alejandro "Tío" Guzmán y [illegible] Lino Lora, "dos de los principales narcotraficantes más buscados en Bolivia, precisó el Subsecretario de Defensa Social.

Carlos "Cain" Daza Richter, otro de los considerados jefe del narcotráfico boliviano, consiguió escapar a esta operación, denominada "Whisky".

En cuanto a los tres colombianos, el Ministerio del Interior no ha querido revelar por el momento su identidad.

La otra operación se desarrolló casi simultáneamente en Puerto San Francisco, en la región del Chapare (Cochabamba), donde se concentra el 20 por ciento de las cultivos de hoja de coca en Bolivia, según datos oficiales.

Torrico informó que en San Francisco fueron detenidas 34 personas y destruidas 30 laboratorios de sulfato de cocaína, pero tampoco en este caso mencionó la confiscación de cantidad alguna de droga.

Las dos operaciones realizadas el domingo contaron con el apoyo de fuerzas del Departamento Estadounidense Antidroga (DEA).

Según datos oficiales, durante los dos últimos años, la policía en Bolivia sólo se ha incautado de 30 toneladas de cocaína.

La semana pasada, el Ministro boliviano del Interior, Carlos Saavedra, anunció la puesta en marcha de una nueva estrategia contra el narcotráfico tras reunirse durante dos días con el Embajador de Estados Unidos en Bolivia, Richard Bowers, y miembros del DEA.

Esta nueva fase de la lucha contra el narcotráfico comienza una vez finalizado, el pasado 27 de noviembre, el plazo de 120 días concedido a los narcotraficantes para que se entreguen a cambio de no ser extraditados a Estados Unidos.

Sólo siete presuntos narcotraficantes se entregaron voluntariamente dentro de ese plazo de 120 días establecido en el llamado "decreto de arrepentimiento".

Unos 7.000 millones viaja del narcotráfico en Bolivia y generan el año 1.400 millones de dólares, de los cuales sólo 400 se quedan en el país, según informes oficiales.

Los mismos informes afirman que Bolivia ha dejado de ser un mero productor de pasta de coca y actualmente es un importante fabricante de cocaína.

9201116

Nº DOCUMENTO

TITULO

PROCEDENCIA La República

FECHA 10/12/91

11176 ✓
660970 ✓ 11227 ✓
11226 ✓ 11511 ✓
11667 ✓
11214 ✓
11229 ✓
11422 ✓
11514 ✓
11670 ✓

Guatemala, alternativa para el narcotráfico, dicen en Alemania

Bonn (ANSA)

■ La localidad guatemalteca de Zacapa se ha convertido en una base de operaciones para el tráfico aéreo de cocaína hacia Estados Unidos y con el beneplácito de las autoridades del lugar, aseguró el influyente periódico alemán Frankfurter Allgemeine Zeitung.

El diario dijo que toda Guatemala se transformó en la principal escala técnica de abastecimiento de gasolina para los pequeños aviones que transportan a Estados Unidos la cocaína de los cárteles colombianos de Medellín y Cali, por imposibilidad de recurrir a Panamá o Cuba.

Las afirmaciones se basan en informes de la agencia antidrogas estadounidense (DEA) y en las declaraciones de Ricardo Espinosa, encargado de Guatemala por el cártel de Medellín, antes detenido en Nueva York.

Zacapa, situada en el valle de Motagua, al noreste de Guatemala, es el centro de operaciones de la mafia de la droga, porque además de "favorables condiciones geográficas" cuenta con la complicidad y corrupción de las autoridades locales para el tránsito ilegal de la cocaína sudamericana, dice el diario.

Por otro lado, afirmó que el coronel del ejército guatemalteco Carlos René Ochoa es el contacto desde hace tiempo del cártel de Cali en el país.

La DEA intentó tenderle una trampa cuando recogía personalmente dinero de la droga en el aeropuerto de Guatemala, pero la policía de ese país no llegó a tiempo y Ochoa siguo libre.

Ochoa evita al máximo mostrarse en público ya que los jueces norteamericanos solicitaron a sus colegas guatemaltecos ayuda para arrestar al coronel, añade el rotativo de Frankfurt.

Guatemala también se ha convertido en un ideal para el blanqueo de narcodólares, de lo cual se ha beneficiado la economía de ese país centroamericano, que posee un cambio de moneda estable entre el quetzal y el dólar, explicó el diario.

Cita por fin el periódico guatemalteco Siglo 21 y dice que los aviones con la droga tienen que pagar un impuesto de 50 dólares por derecho a aterrizar en Guatemala", dinero que supuestamente no cae directamente a las arcas fiscales sino a los servidores locales de Zacapa.

01/01

9201170

Polícia anuncia que vai ocupar o Andaraí

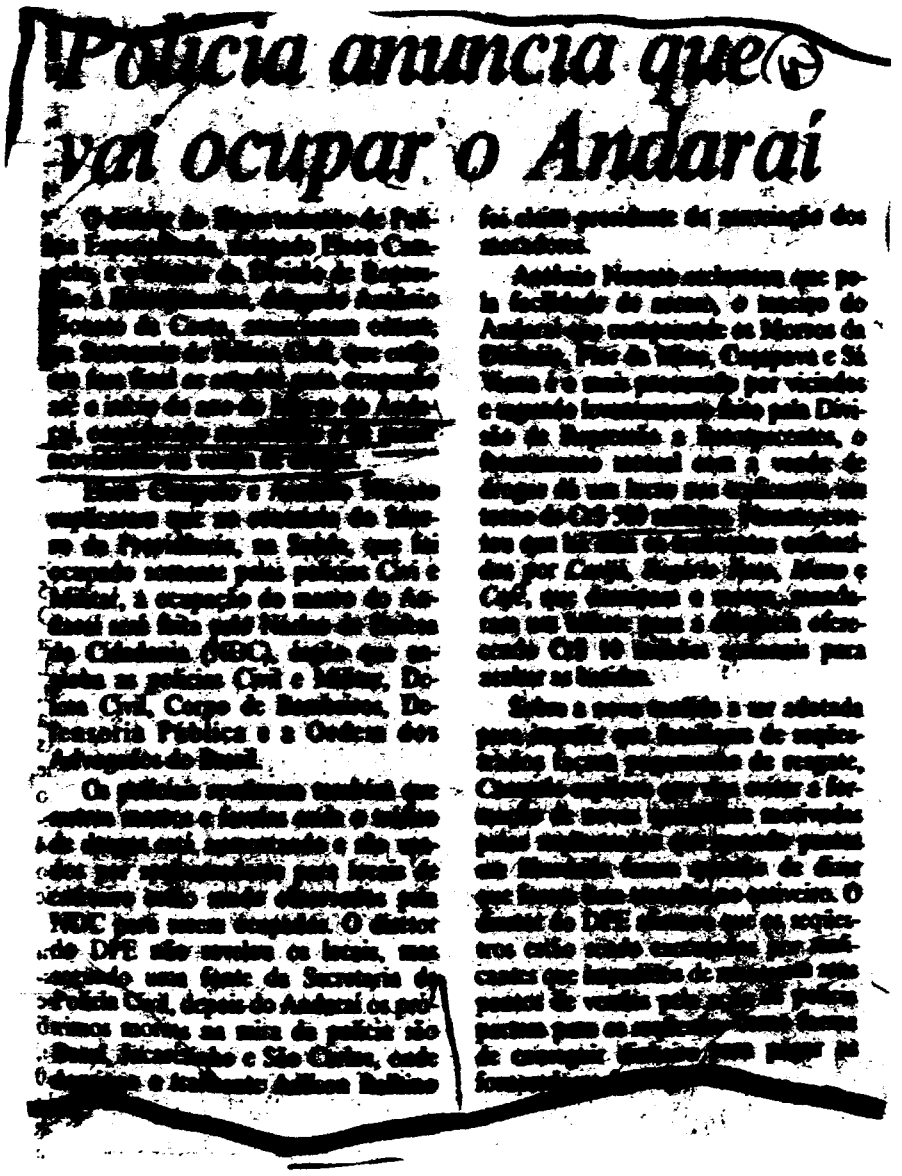

DOCUMENTO .....

TITULO .....

PROCED... La Republica

F... 11/12/GA

11176 ✓ 66712 ✓

11235 ✓ 64229 ✓

65342 ✓

11224 ✓

11686 ✓

11351 ✓

65890 ✓

65963 ✓

66151 ✓

La policía colombiana dejó en evidencia "lavado de narcodólares"

LR 11/12

Bogotá (ANSA)

Una red dedicada al "lavado" de dólares provenientes del narcotráfico, que tenía conexiones en varios países de Asia, América y Europa, fue desmantelada por la División Especial de Investigaciones (Disin), policía secreta de Colombia, en Medellín (Antioquia).

La Disin, en asociación con la DEA, realizó 32 allanamientos en Barranquilla, Bogotá, Cali y Medellín, principales ciudades colombianas, logrando desarticular una banda internacional que "lavaba" los dólares del narcotráfico. La red, que tenía contactos en las principales ciudades de Estados Unidos, Francia, China, Panamá y Suiza, llevaba a cabo sus transacciones por medio de una sofisticada red de ordenadores.

Las autoridades policiales de Colombia incautaron diez computadoras, 500 disketes, chequeras de cuentas nacionales e internacionales, tres pistolas, una subametralladora y cuatro vehículos automotores.

No se informó sobre la captura de personas, pero se espera que éstas se produzcan en los próximos días.

01/01 - 920119 A

SECRETO

ARCHIVO

Hoja 1 de 1
Copia Nro. 1
D-2/E.M./D.E.I.
MONTEVIDEO
181330/FEB/992.
CF - 82

1/3

PARTE ESPECIAL DE INFORMACION NRO.202/D-2/992.

I . EVALUACION: B - 2

II . RESPONDE A: Información existente en este Comando Divisionario.

III . T E X T O:

SE ADJUNTAN 2 (DOS) HOJAS.-

IV . ACCION TOMADA: Confección del presente PARTE.

V . DISTRIBUCION: ORIGINAL.....C.G.E.
1 COPIA.....D.G.I.D.
2 COPIAS.....ARCHIVO.

Por el 2do. Comandante de la D.E.I. y por su orden.

EL J.E.M.P.2DO.CTE.D.E.I.

Tte. Cnel.

CARLOS E. TANCO

CD/rs

001/3

MINISTERIO DE DEFENSA NACIONAL
Dirección General de Información de Defensa
RECIBIDO
Fecha 1 FEB 92
Hora
S201120

Montevideo, 18 de Febrero de 1992.-

- Luego de su reciente retorno de ANGOLA, Esteban VALENTI inició una nueva etapa de contactos con integrantes del P.C.U. La sorpresiva renuncia presentada por Jaime PEREZ lo obligó a reformular sus planes para el futuro inmediato. VALENTI entiende que a la luz de esta nueva situación, las escasas posibilidades de "dar la lucha" por el Partido en el próximo Congreso Extraordinario (15-MAY-92) prácticamente se extinguieron, por lo que a partir de ahora todo el esfuerzo debe dirigirse a aislar a los "históricos" en la Dirección, mediante la renuncia gradual a la misma, de todos aquellos que se adhieren al "Encuentro por el Socialismo Democrático" (E.S.D.).-
- Esta medida se materializaría en el período comprendido entre fines de FEB-92 hasta los días previos al Congreso Extraordinario. VALENTI no es partidario de las renuncias en bloque pues el impacto interno que provocaría, haría peligrar el trasvasamiento de muchos comunistas hacia el E.S.D. En cambio estima que las renuncias sistemáticas en forma individual de dirigentes representativos en las diversas áreas (política, sindical, social, municipal, etc) no sólo generarán un mayor seguimiento por parte de las bases, sino que darán continuidad al enfrentamiento entre las dos grandes corrientes ("renovadores" y "ortodoxos") dejando en evidencia la incapacidad de los "ortodoxos" para reorganizar el Partido.

9201120

002

FECHA 15 06 92 INICIAL (CO)

- El ex-secretario nacional de propaganda destaca que una de las experiencias mas ricas que deben rescatar del P.C.U. es el papel que jugó su "Aparato" a partir de 1955, constituyéndose en la principal causa de las grandes conquistas hasta nuestros días. Por lo tanto se propone reconstruirlo al servicio del E.S.D.
- En lo que respecta al Movimiento Sindical concretamente, VALENTI está convocando (con buena respuesta) a dirigentes de distintos niveles a fin de comenzar una intensa actividad gremial en el marco del E.S.D., no de la Fracción Sindical del P.C.U.
- Una similar medida se adoptaría con los legisladores alineados con dicho Encuentro.
- En el día de hoy (18-FEB-92) está programada una reunión en la Casa de Cultura del P.C.U., donde se comenzaría a definir el trabajo del E.S.D. para la difícil etapa que se avecina.

FF: 003/3 920120

15 06 92 (AC)

POLICÍA MEXICANA DECOMISA 2 TONELADAS DE COCAÍNA.

La Nación

13/12/91

J1178
J0131
J1663
J1354
J1226
J1352

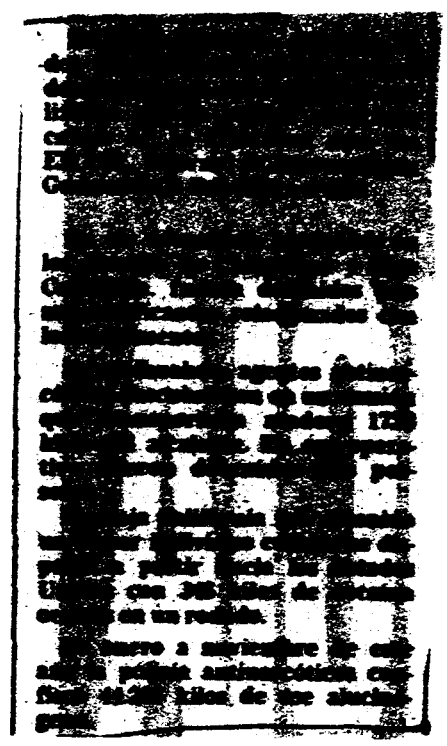

01/01

9201121

N° DOCUMENTO

TITULO [illegible]

[illegible] La Nación

[illegible] 13/12/91

[illegible] 11176

10072

11663

11354

11662

11666

[illegible]

"Estas intervenciones de drogas no han desabastecido el mercado, pues no se registraron alteraciones en los precios", [illegible].

[illegible]

21 [illegible] / 91

9201122

Nº DOCUMENTO

TITULO

FECHA LA NACION

13/12/91

11176 ✓
65592 ✓
11663 ✓
11354 ✓
11352 ✓
11225 ✓
11662 ✓

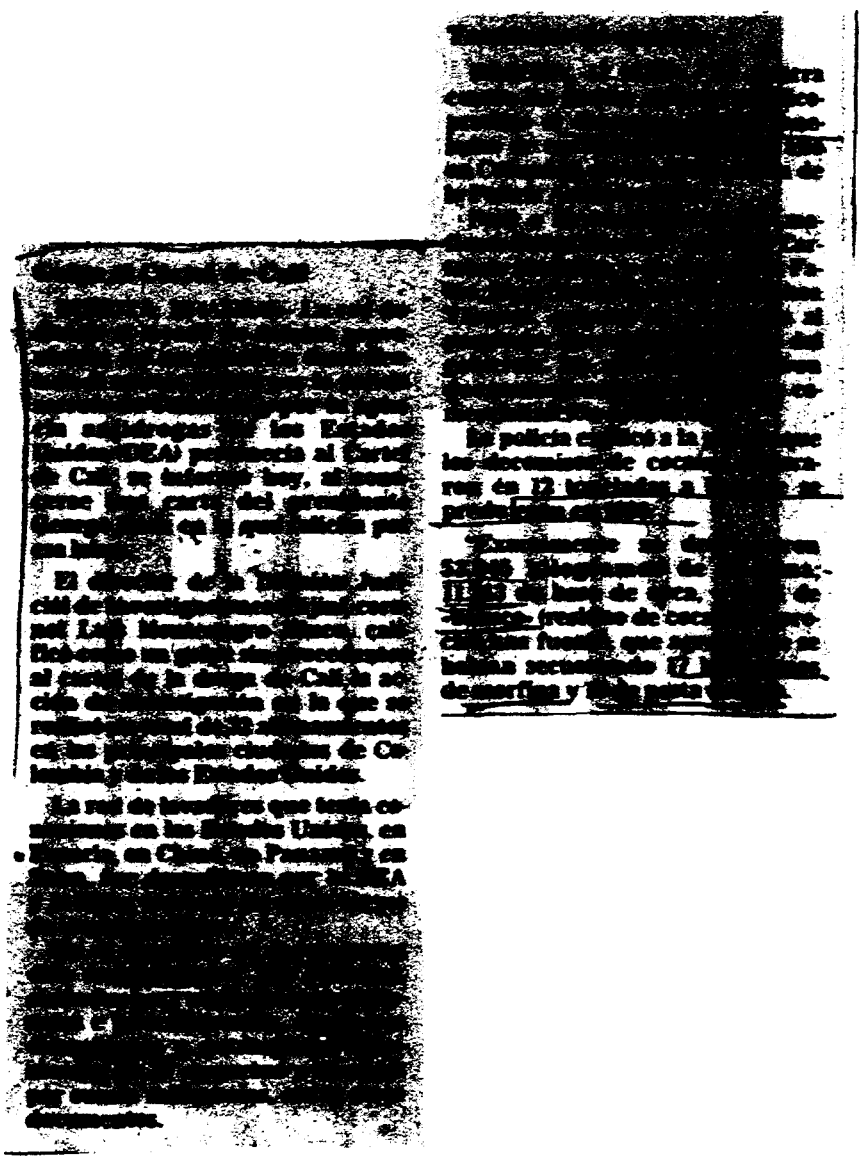

01/01 - 9201123 A

Nº DOCUMENTO

TITULO

PROCED[illegible] LA PAZ

FE[illegible] 13/12/91

VI[illegible] 1176

0043

1362

Termino ayuno de 32 horas de más de un centenar de huelguistas en Cochabamba

UN centenar de huelguistas de hambre levantaron ayer su ayuno de 32 horas tras la firma de un acuerdo entre el Gobierno boliviano y el Comité Cívico de Cochabamba.

El Ministro de la Presidencia, Gustavo Fernández, que viajó ayer a Cochabamba, y el Presidente del Comité Cívico, Alvaro Manzano, suscribieron un convenio para solucionar el conflicto, originado en la reclamación de esa región al Gobierno del cumplimiento de anteriores compromisos económicos.

El acuerdo de tres puntos establece un cronograma de desembolsos de recursos financieros comprometidos por el gobierno, la agilización de trámites para poner en marcha el proyecto de dotación de agua potable y riego de Misicuni y la segunda fase de construcción del aeropuerto de Cochabamba.

Asimismo, se acuerdan acciones para dar solución a deudas de pequeños agricultores y analizar en torno a los proyectos de desarrollo alternativo para la sustitución de la economía de la coca.

El acuerdo determina la suspensión de otras medidas de presión como la no erradicación de hojas de coca y la mora del pago de impuestos que precedieron a la huelga de hambre de concejales, el alcalde, el rector y dirigentes de la Federación de Empresarios Privados del departamento central de Cochabamba. ■

01/01 ■ 9201124 X

Nº DOCUMENTO
TITULO
PROCEDE BRECHA 65356 (REC. PRENSA)
FECHA 13/12/91
VINCULADO 11476
10023
65323
11227
11214

Los socios uruguayos del presidente Rodríguez

Ocho entidades financieras controladas por el grupo Peirano Facio aparecen vinculadas al Cambio Guaraní, de Asunción, identificado como uno de los principales lavadores de narcodólares en la región. Las sospechas sobre los Peirano surgen por su asociación empresarial con el general Andrés Rodríguez, presidente de Paraguay. Mientras en toda la región la DEA concentra sus investigaciones sobre las actividades de los cambios de moneda –los nuevos instrumentos de lavado utilizados por los narcotraficantes– en nuestro país la Dirección Impositiva acaba de intervenir el Cambio Indumex, propiedad de los Peirano y corresponsal del Banco Velox de Argentina y del Cambio Guaraní de Asunción.

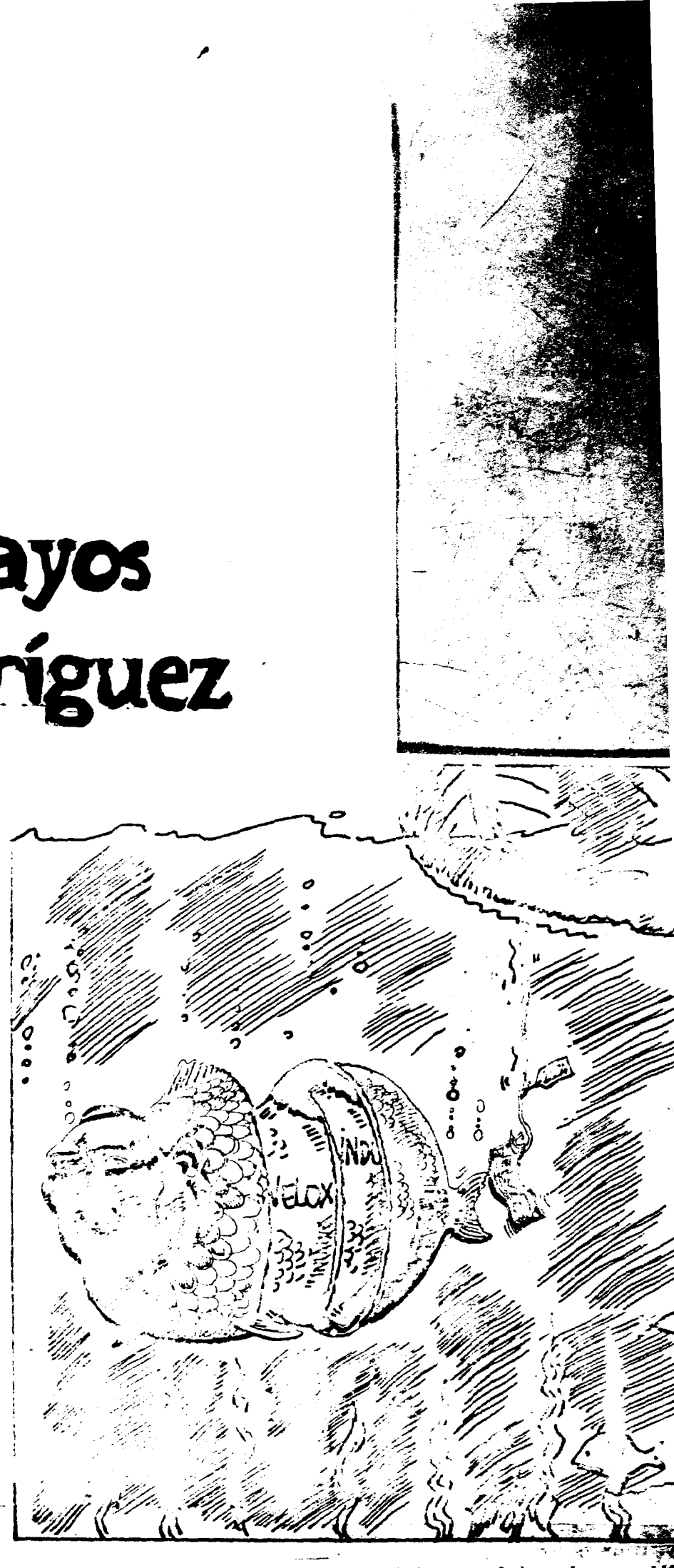

Las revelaciones sobre las actividades de lavado de narcodólares de empresas controladas por el presidente de Paraguay ponen bajo sospecha a una constelación de entidades financieras de los dos socios uruguayos del general Andrés Rodríguez, los miembros del grupo Peirano Facio y del grupo Ferrés, que se diversifican en puntos clave del Cono Sur, precisamente en donde las autoridades estadounidenses ubican las "nuevas rutas" de la droga.

Por lo menos cinco sucursales cambiarias, dos dependencias bancarias y una entidad financiera de los llamados "círculos de ahorro" están vinculadas al Cambio Guaraní, de Asunción, que fue objeto de una investigación de la Drug Enforcement Agency (DEA) en abril pasado (véase BRECHA, nº 114, 6 XII-91).

En principio los socios uruguayos copropietarios de Cambio Guaraní asumen, en carácter de tales, las responsabilidades por las manipulaciones cambiarias en Paraguay. La responsabilidad recae directamente sobre Alejandro Ferrés, uno de los tres gerentes del cambio, y sobre el gerente delegado del grupo Peirano Facio, que representa los intereses del Banco Velox de Argentina.

Pero en tanto se estima que la participación de Ferrés está circunscrita a las operaciones cambiarias en Asunción, la lupa de la DEA parecería orientarse a descubrir los rastros de posibles transferencias financieras y trasiego de dinero en efectivo desde Paraguay hacia Argentina, Brasil y Uruguay, donde el grupo Peirano Facio ha multiplicado entidades financieras y cambiarias. Las sospechas se extienden más allá de Paraguay en tanto los expertos norteamericanos estiman que la plaza de Asunción ofrece generosas facilidades para ingresar el dinero "negro" y comenzar, desde allí, el proceso de lavado. No es casualidad que las autoridades estadounidenses centren su atención en las actividades cambiarias de la región, que favorecen el ocultamiento del origen de los capitales y no están sujetos a mayores controles (véase nota aparte).

Un socio aparte

Asociarse con el general Andrés Rodríguez para diversificar actividades financieras no era una buena carta de presentación, pero en todo caso significaba escalar a una posición de privilegio. El hoy presidente de Paraguay representaba el poder en momentos en que se instala Cambio Guaraní en Asunción.

Juan y Ricardo Peirano, y Alejandro Ferrés no dudaron. En la balanza pesó más el beneficio que podía significar la relación comercial con la dictadura de Stroessner que los pruritos de imagen.

Los socios del general Rodríguez no [illegible] consuegro del dictador, Rodríguez había alimentado una abultada hoja en los archivos estadounidenses sobre el narcotráfico. Las actividades financieras en Paraguay inevitablemente debían mezclarse con lo ilícito: el contrabando, el tráfico de armas y el tráfico de drogas son el sostén de la "economía paralela" y están [illegible] la piedra angular de las grandes obras públicas de electrificación y de expansión de la red vial en Paraguay fueron la base de un crecimiento económico real, pero también fueron la base de las grandes fortunas edificadas a partir de la sobrefacturación en los contratos. Esa riqueza generada a costillas del propio Estado constituyó la "acumulación de capital" para los [illegible] negocios ilícitos que caracterizaron a la dictadura y que son la piedra angular de la corrupción que sobrevive en democracia, conducida de la mano del hoy presidente Rodríguez. Ferrés y los Peirano jugaron con el destino cuando se asociaron a Cambio Guaraní; y ahora los agentes de la

DOC. POCO LEGIBLE 01/03 9201125

Las instituciones pasan [illegible]

La notoriedad del grupo Peirano, relacionado ahora con actividades de lavado, seguramente ha puesto nerviosa a mucha gente vinculada al mundo financiero que, por otros motivos, también goza de una dudosa notoriedad. En la historia de los Peirano, las relaciones personales y los vínculos de apellidos jugaron siempre un papel decisivo.

El grupo Peirano como tal fue el producto de una decisión empresarial de las cabezas de dos familias, que resolvieron unirse para fortalecerse comercialmente. De la unión de un Peirano con una Facio, surgieron los tres hermano Peirano Facio: Jorge, Juan Carlos y Margarita, que siguieron, mediante casamientos, la estrategia de expansión.

Jorge, aquel que llegó a ser asesor del presidente Johnson en materia de inversiones estadounidenses en la región y ministro de Industria en la presidencia de Pacheco Areco, se casó con una Basso; y Juan Carlos se unió con una Peirano, una de las familias que dominaban el Banco Comercial.

Así se liquidó la vieja pica entre el Banco Mercantil y el Banco Comercial: los Peirano anudaron intereses con otros grupos económicos, los Otegui, los Braga, los Garmendia y los Sanguinetti, uno de cuyos representantes, Eduardo, pasó de Arrozal 33 a la gerencia del Mercantil.

En esos tiempos, los Peirano estaban en la cúspide del ascenso: con una gran base de apoyo político, compartiendo aquel gabinete de la oligarquía que caracterizó al gobierno de Pacheco, el *grupo optó por concentrar su poderío en el Mercantil*. Y compró el Banco Interior, que estaba a punto de quebrar. El Mercantil pasó a ser el primer banco uruguayo con un volumen de comercio exterior que sobrepasaba al Banco República. Contaba para [illegible] de crédito de sus corresponsales en el exterior de 7[illegible] millones de dólares.

Fue en ese momento que otro grupo económico, el de los Strauch, decidió desprenderse del Banco Popular, en cuyas jerarquías revistaban Agustín de Urtubey, Luis Oliver y Carlos García Arocena. Oliver y García Arocena se desvincularon (momentáneamente) de la actividad bancaria y pasaron a un renglón "exótico", explotando el haras Casupá, hasta que fueron procesados ambos por contrabando de caballos de carreras.

El Mercantil compró el Popular seducido por 13 millones de dólares en líneas de créditos de bancos corresponsales en el exterior. Los Peirano aplicaron [illegible] a operar sobre la base de un crédito de 42 millones de dólares. Para cuando los corresponsales en el exterior [illegible] la línea de crédito del Popular no se hacía extensiva al Mercantil, ya era tarde. El banco fue intervenido y liquidado, [illegible] es ajena a la animosidad de las [illegible] Peirano aquella demoledora interpelación [illegible] formulada por el entonces senador Wilson Ferreira Aldunate.

El grupo Peirano se desinfló en [illegible] las antiguas vinculaciones con el [illegible] ron resurgir en Buenos Aires [illegible] ecos de la quiebra del Mercantil [illegible] especial a Jorge, de modo que [illegible] descansaron hasta que lo denunciaron [illegible] por un fraude de 1.000 dólares con [illegible]

Poco a poco los Peirano [illegible] en Uruguay, con Indumex y COT. Pero nunca [illegible] la revancha y por eso encomendaron a un abogado del bufete Guyer y Regules el pleito contra el Banco Central por la liquidación del Mercantil. El abogado fue eficiente, pero la justicia es lenta. Y por eso el fallo indemnizatorio fue dictado cuando aquel abogado, Ramón Díaz, ya había asumido como presidente del Banco Central. Díaz dijo eximirse de aprobar, como presidente del BCU, el pago que había reclamado como abogado; pero quien no se eximió fue De Urtubey, aquel jerarca del Popular que participó en la venta del banco al Mercantil.

Los Peirano también deben haber envidiado la suerte de los otros dos personajes vinculados al Mercantil, Oliver y García Arocena. Oliver, repuesto del traspié hípico, tuvo oportunidad de participar en otra venta de banco fundido, similar a aquella del Popular, la del Banco Comercial, que una vez fue propiedad, entre otros, de los Peirano. Pero en este caso Oliver actuó en calidad de representante de la banca gestionada. Y, como reveló el senador Pablo Millor en la interpelación al ministro Braga, resultó muy sugestivo que después del escándalo del Comercial, los nuevos dueños, los Rohm, aceptaran como gerente al antiguo socio del haras Casupá, García Arocena.

[illegible] del Comercial se repiten prácticamente todos [illegible] que aparecen en el antiguo episodio de la quiebra [illegible] Guyer y Regules, Ramón Díaz, De Urtubey, García Arocena, Oliver. Salvo el de Peirano, a no ser por [illegible] que lo liga antes y ahora, a la reclamación [illegible]. En el resto del mundo, los hombres pasan y las instituciones quedan. En Uruguay es al revés, al menos en materia financiera.

... [illegible] contra [illegible] están tras la pista de [illegible] posibles [illegible] regionales.

Además de las autoridades cambiarias, los Peirano aparecen asociados a la empresa de transporte [illegible], a la empresa fluvial Alfscafos y al Hotel Balmoral. Más recientemente pasaron a financiar el centro de investigaciones Ceres, dedicado al estudio de la realidad económica, y por último abrieron el diario El Observador Económico.

Ceres y El Observador revelan la preocupación del grupo económico por los instrumentos de incidencia ideológica, de los que carecieron cuando el crac del Mercantil. Ceres es un centro de investigación que se ha especializado en el tema de las privatizaciones y ha resultado un significativo soporte de la política de "transformación" del Estado; tanto que, incluso los técnicos del Banco Central realizan, a través de Ceres, los estudios y las propuestas que maneja el Banco Central. El Observador Económico es una empresa periodística orientada a un mercado de lectores eminentemente financiero.

Indumex, por supuesto, es corresponsal del Banco Velox y de Cambio Guaraní, con lo que se cierra el círculo. Pero también se identifica como corresponsal del Citibank, la empresa Manfra, Tordella and Brothers, de Nueva York, y del Credit Suisse.

Un dato interesante: a mediados de la semana pasada, antes de que BRECHA divulgara las investigaciones de la DEA en Paraguay y las vinculaciones de las empresas de los Peirano con Cambio Guaraní, la Dirección General Impositiva intervino Indumex en Montevideo. Una insp[illegible] fiscal, con presencia de funcionario[illegible] tales las 24 horas del día en los [illegible] Indumex, estudia la documentación [illegible] cambio. Según revelaron fuentes confia[illegible]bles a BRECHA, la inspección pretend[illegible] determinar la cuantía de la evasión de[illegible] pago del impuesto a la venta de moned[illegible] extranjera, pero no sería de descartar qu[illegible] surjan elementos sobre otras actividade[illegible] de trasiego de capitales.

Las ramificaciones de las empresa[illegible] financieras de los Peirano sugieren u[illegible] movimiento de capitales en toda la regió[illegible] Está por verse en qué medida esos movi[illegible]mientos involucran los dineros que manej[illegible] Cambio Guaraní en Asunción y que fuero[illegible] identificados como capitales del comerci[illegible] de la droga.

"Audacia" empresarial

La asociación de los Peirano con Cambio Guaraní se produjo a través de Cambio Velox de Argentina, hoy transformado en banco. Según la revista de economía [illegible], de Argentina, Juan Peirano, Ricardo Peirano y José [illegible] controlaban en 1990 el 82 por ciento de las acciones de Velox. Apertura [illegible] Velox como uno de los siete bancos argentinos especializados, *"dedicados [illegible] con exclusividad a la intermediación financiera"*, que fueron evolucionando *"desde una mesa de dinero hasta un banco, pasando por una financiera"* y que se caracterizaron por tener *"un giro de negocios alto en relación con su capital contable"*, lo cual es atribuido a *"la audacia empresaria de sus responsables, que deben arriesgar mucho más que las instituciones ya consolidadas, para ampliar su market [illegible]"*.

La "audacia" puede explicar la asociación de los Peirano con Rodríguez desde que Velox se convirtió en corresponsal de este último en Buenos Aires. Pero su origen no está, precisamente, en un [illegible] dinero". En realidad, Velox [illegible] [illegible] uno de los tantos colat[illegible] Banco Mercantil. Nacida como [illegible] Velox" para financiar [illegible] [illegible]ticas, montó una cabecera de puente en Buenos Aires para los intereses de los Peirano. Velox resultó una pieza clave cuando se produjo la quiebra del Banco Mercantil y su liquidación por el Banco República, a comienzos de los años setenta (véase recuadro).

Exiliados comercialmente en Argentina, los Peirano Facio utilizaron Velox como centro de su expansión, hasta que tres años atrás lo metamorfosearon en banco. BRECHA pudo establecer que en mayo de este año el nuevo directorio del Banco Velox, integrado por Carlos Basílico, Manuel Carracedo, Dimitrio Papantonakis, Miguel Bechech y Eduardo Orteu, estaba orientado por Juan Peirano en la presidencia y Ricardo Peirano en la vicepresidencia.

En el cierre del ejercicio de 1990 Velox admitió ganancias por 17 millones de dólares, con un capital declarado de cuatro millones de dólares.

El imperio cambiario

El regreso de los Peirano a la plaza financiera uruguaya tuvo en cuenta la experiencia del Banco Mercantil, que cayó tan estrepitosamente como fulminante había sido su ascenso. En lugar de concentrar, los Peirano diversificaron. En lo que tiene que ver con actividades cambiarias, el grupo Peirano introdujo primero el Cambio Indumex, que opera con dos locales en Montevideo.

Mientras Velox abría una sucursal en Bariloche, Indumex se expandía hacia [illegible]

[illegible]

[illegible] las cambiarias en la región.

[illegible]

... en San [illegible] consultadas por BRECHA [illegible] nombre de Sutur.

Doc. POCO LEGIBLE

La mayor preocupación de Estados Unidos

Los cambios, instrumento del lavado

Las casas de cambio se están convirtiendo en los nuevos instrumentos de los narcotraficantes para lavar dinero de la droga. En Uruguay, la preocupación de la DEA es constante desde 1989, cuando fue desbaratada la organización "La Mina". En Paraguay, quedaron bajo la lupa de los agentes estadounidenses desde mediados del año pasado cuando fueron investigadas las actividades del Cambio Guaraní, propiedad del presidente Rodríguez y de representantes del los grupos uruguayos Peirano y Ferrés. "Los cambios dan mayor anonimato", denunció un funcionario norteamericano en una reciente teleconferencia entre Washington, Montevideo, Buenos Aires y Asunción.

Desde que Estados Unidos definió el lavado de dinero como el talón de Aquiles de los narcotraficantes, las mafias de la droga están regresando a los tiempos primitivos en que contrabandeaban dólares en efectivo. Las presiones norteamericanas para levantar el anonimato de las cuentas bancarias y para identificar a los clientes están reduciendo considerablemente la libertad de acción de los narcolavadores.

Los narcotraficantes aprendieron a utilizar, con destreza y con mucho ingenio, todas las posibilidades que ofrecen los métodos electrónicos y cablegráficos para manipular dinero a gran velocidad. Es un fenómeno reciente: hasta 1986 la legislación norteamericana no preveía el delito de lavado de dinero.

Las autoridades norteamericanas definen el "lavado" como *"el proceso de movilizar dinero a través de instituciones financieras con el fin de ocultar su origen"*. El lavado puede realizarse dentro mismo de Estados Unidos, principal consumidor de cocaína; o el dinero puede salir de contrabando y después ingresar al circuito financiero internacional [illegible] quiera de los paraísos fiscales. Puede invertirse en propiedades, que después serán vendidas, [illegible] aprovechando el [illegible]

[illegible] los [illegible] estadounidenses [illegible] en el [illegible]

[illegible]

net, que unió Washington con Montevideo, Buenos Aires y Asunción, el martes de la semana anterior, para abordar el "Análisis del lavado de dinero". *"Algunos cambios trabajan con bancos y pueden hacer transferencias electrónicas de fondos. Pueden dar a los clientes mayor anonimato que los bancos."*

En Estados Unidos hay unos 4.000 bancos que operan internacionalmente y todos utilizan las técnicas modernas de transferencias; el control se hace agotador: los bancos tienen obligación de emitir reportes automáticos por cada transacción superior a los 10.000 dólares. La información se centraliza en una computadora en Detroit, pero el cúmulo de datos es tan grande que resulta prácticamente imposible relacionar la información.

Por eso Estados Unidos reclama el criterio de "conocer al cliente" y de comunicar las referencias personales cuando se presumen transferencias sospechosas.

La presión a que son sometidos los bancos y algunos gobiernos han dado resultado hasta cierto punto. Por eso es que los narcolavadores han derivado hacia las casas de cambio, que tienen menos restricciones y que, por la índole de su propia actividad, pueden manejar dinero con mayor libertad. El anonimato es prácticamente total. *"Las casas de cambio pueden canjear divisas, comprar y vender oro y crear diversas clases de instrumentos financieros negociables"*, anotó el doctor McDonald.

Sólo en la frontera con México existen [illegible] casas de cambio en el estado de California [illegible] de ellas operan con bancos [illegible]

[illegible] ocurre en Uruguay. Hay [illegible] establecidos, de los cuales más de 20 tienen cuentas bancarias en Europa y Estados Unidos. La mayor operación de lavado de narcodólares des[illegible]cubierta por la DEA [illegible] financiera uruguaya como [illegible] [illegible]ciones, se realizó a través del Cambio I[illegible]lia. La organización criminal "La Mi[illegible] dirigida por el argentino Raúl Vivas, m[illegible] puló cuentas en 173 bancos de Esta[illegible] Unidos para transferir unos 450 millo[illegible] de dólares; en la plaza uruguaya "La Mi[illegible] se valió de las sucursales de seis ban[illegible] extranjeros para el trasiego de los fond[illegible] en los cuales Cambio Italia tenía cue[illegible] abiertas.

El protagonismo de los cambios e[illegible] conjunto de las operaciones de lavado *una preocupación constante para Esta[illegible] Unidos"*, advirtió en la teleconfere[illegible] Bruce Zacarias, abogado de una fi[illegible] especializada en investigación de del[illegible] financieros internacionales.

También es una preocupación para dirigentes de la gremial de cambistas [illegible]guayos que están dispuestos a colab[illegible] la prevención de las operaciones de la[illegible] Pero todo depende de la postura de [illegible] cambista en el encare de su actividad.

Algunos cambios guardan sus [illegible] registros de las transacciones de v[illegible] y particularmente de aquellas que [illegible]can, además de la conversión de mo[illegible] transferencias hacia el exterior.

Otros, por el contrario, pueden [illegible] con total discreción. El papel de los c[illegible]bios en el movimiento de dinero se [illegible] transformando en el punto clave del [illegible]do. Muchas casas de cambio ya no [illegible] pequeños negocios que convierten bil[illegible] al menudeo. Son grandes empresas q[illegible] ramifican con sucursales por toda la [illegible]gión. En la medida en que –a una e[illegible] mayor– los narcotraficantes llegan a [illegible] latitudes con el dinero en efectivo, [illegible] instituciones financieras pasan a cu[illegible] un rol principal. En Uruguay, por ejem[illegible] el ingreso de dinero en efectivo está e[illegible]samente autorizado por la ley y go[illegible] todas las garantías; no hay ninguna exi[illegible]cia de registro aduanero y de ese privi[illegible] se valieron los familiares y allegad[illegible] Carlos Menem para trasegar los narco[illegible]res a nuestra plaza financiera. En Para[illegible] ni siquiera se sabe si el ingreso de dine[illegible] efectivo es legal o ilegal: simplem[illegible] ocurre, entra sin dificultades al s[illegible] "marginal" de la economía en el torre[illegible] capitales que apuntala el tráfico de ar[illegible] el contrabando. El dinero de la droga, [illegible] la droga misma, está abriendo [illegible]tas".

03/03

Nº DOCUMENTO
TÍTULO Zero Hora
13/12/91
/11/16
/11/14
/11/29
/14/22

F

NARCOTRÁFICO

Justiça paranaense condena piloto gaúcho

ACÁCIO SILVA
Central do Interior/ZH

O piloto e advogado Cesar Nunes, ex-presidente do Aeroclube de Passo Fundo, preso com 175 quilos de maconha em São Mateus do Sul, Paraná, em 25 de julho, foi condenado a nove anos de prisão pela Justiça daquela cidade. A sentença do juiz Fernando Ferreira de Moraes também aplicou penas a outros dez membros da quadrilha que variam de três a 14 anos de prisão.

César Nunes foi preso junto com Moacir de Mattos, igualmente de Passo Fundo, além de Adilson Nunes de Freitas e Anastásio Antônio da Silva, ao serem obrigados a fazer um pouso forçado com o avião Cessna C-182, numa fazenda naquele município, transportando 175 quilos de maconha. A prisão do advogado César Nunes teve repercussão em Passo Fundo, onde tinha sido presidente e duas vezes vice-presidente do aeroclube local.

Com a prisão dos quatro, a polícia de São Mateus do Sul conseguiu chegar aos outros oito integrantes da quadrilha de traficantes, que tinha ramificações em Minas Gerais, Mato Grosso do Norte, Santa Catarina, Paraná, Rio Grande do Sul e Paraguai.

SUSPEITA — A Polícia Civil de Passo Fundo tinha suspeitas do envolvimento de César Nunes com o tráfico de drogas. Em 1989, ele foi expulso do aeroclube porque utilizou um Cessna 172, prefixo PT-ICK, sem permissão e desrespeitando as normas internas. O avião foi encontrado no Paraguai, pelo Departamento de Aviação Civil (DAC), três dias depois. Estava abandonado com as duas asas quebradas e outras danificações. Na oportunidade, as informações eram de que ele havia sido obrigado a fazer um pouso forçado devido ao excesso de peso, a exemplo do que aconteceu em São Mateus do Sul.

Os demais integrantes da quadrilha, condenados pela Justiça paranaense, são Fortunato Mondial, Adilson Antunes de Freitas, Luiz da Graça Lima, Elvio Maciel, Fauzer Pereira Fernandes, Rubens Isaías Messa, Natividade de Jesus Espinosa Arias, João José Antunes da Silva, Neri Rodrigues da Silva e Anastásio Antonio da Silva. Todos os condenados estão recolhidos ao presídio de São Mateus do Sul. Já Moacir de Mattos teve seu processo desmembrado e ainda não foi julgado. Os advogados dos traficantes recorreram da sentença.

0201126

ARCHIVO 1/2

D. E. I..
0 0 2..
170800/FEB/992.-

MEMORANDUM DE ANTECEDENTES NRO.2640/92.-

I . EVALUACION: Omitida

II . RESPONDE A: SOLS. DE ANTECS. NROS.001, 002/92.-

III . I E X I O: SE ADJUNTA 1 (UNA) HOJA.-

IV . ACCION TOMADA: Confección del presente MEMORANDUM.

V . DISTRIBUCION:

ORIGINAL.....101-

COPIA Nro.1.....ARCHIVO.

POR EL 2DO COMANDANTE DE LA D.E.I.

EL J.E.M.P.2DO.CTE.D.E.I.

Tte.Cnel.

CARLOS E. TANCO

S/D.I.

001/2

MINISTERIO DE DEFENSA NACIONAL
Dirección General de ... Defensa
Fecha ... 24 FEB. 92
Pase a ... Actividades
N° de Sig. 920112

ARCHIVO

REFERENTE_A: MARTINEZ BRIANO, LILIAN ROSA
SE_REGISTRA: MARTINEZ, LILIAN
DATOS : 38 AÑOS 1969, DLIO.BARTENES 465, OCUP.PLANCHADORA.
ANOTACIONES: AF. AL P.C.U. Nro. 39.857 (1969).-

10/4/92 FE

SE_REGISTRA: MARTINEZ, LILIAN
ANOTACIONES: 12/08/86:LA CAUSANTE PARTICIPA EN EL D.L.H.P., EL FALLECIMIENTO DE SU ABUELA (MARIA JULIA PAINO DE BECCARIA).-

09/04/92 FE

SE_REGISTRA: MARTINEZ. LILIAN
ANOTACIONES: 24/8/85:SE LLEVARON A CABO LAS ELECC.DE AUTORIDADES DE SUTEL FILIAL FUECI, RESULTANDO LA MISMA ELECTA PARA INTEGRAR LA DIRECCION DEL GREMIO POR EL PERIODO DE 2 AÑOS A PARTIR DEL 1/SET/85.-

REFERENTE_A: MARTINEZ SOSA, LUIS ALBERTO
SE_REGISTRA: MARTINEZ, LUIS A.
DATOS : DLIO.ENRIQUE CASTRO 3843
ANOTACIONES: 22/12/72:SU NOMBRE APARECIO EN UNA RELACION DE PERSONAS PERTENECIENTES AL P.S., A LAS QUE EL ARQ. RAMON MARTINEZ GUARINO, LES EFECTUABA LA COBRANZA.-

9/4/92 FE

SE_REGISTRA: MARTINEZ, LUIS ALBERTO
ANOTACIONES: 8/8/87:EL MISMO JUNTO A LIDIA MENDEZ Y PABLO PEREZ. HACEN USO DE LA PALABRA EN EL ACTO DEL 1o.MAYO MALDONADO.-

9/4/92 FE

SE_REGISTRA: MARTINEZ, LUIS A.
DATOS : OCUP.O.S.E.
ANOTACIONES: 5/5/90:EL CAUSANTE INTEGRA UNA NOMINA DE FUNCIONA_ RIOS DE OSE QUE APOYO E IMPULSO LA RECOLECCION DE FIRMAS A FAVOR DEL VOTO VERDE. 8/6/90:INTEGRA COMO MIEMBRO SUPLENTE EL SECRETARIADO EJECUTIVO DE FFOSE, RESULTADO DEL XII CONGRESO LLEVADO A CABO EL 11 12/AGO/89.-

9/4/92 FE

N O T A : SE DEJA CONSTANCIA QUE PESE A LA SIMILITUD DE NOMBRES Y APELLIDOS PUEDE NO TRATARSE DE LAS MISMAS PERSONAS SOLICITADAS.-

9201127

FOJ: 002/2

Re 045/992.- Montevideo, 15 de febrero de 1992.-

I)-INFORMACION GREMIAL SECTOR PRIVADO.-

a)-Industria Textil.-

MOSA S.A.(Santa Lucía y Marcelino Díaz): Continúan las negociaciones para la formación de una cooperativa, habiéndose llegado a un acuerdo con la patronal. Es de significar que de un total de 180 obreros, aún continúan en el Seguro de Paro 122.-

PEDASA S.A.(Ruta Nacional Nro. 4526): Debido al atraso del pago de los sueldos desde el mes de noviembre del año ppdo., en asamblea realizada el día 1ro. de los ctes., se resolvió la ocupación de la fábrica, lo que se lleva a cabo por parte de 320 operarios, 44 viajantes en 120 en el 1er. turno y 100 en cada uno de los dos restantes.-

b)-Industria Metalúrgica.-

LELASA S.A.(Bartolomé Mitre Nro. 5435): Los obreros se encuentran movilizados ante el cierre y próximo remate de la planta.-

ZEM S.A.(Cno. Carrasco Nro. 5272): Se llegó a un acuerdo entre los obreros y la patronal, con el reintegro de 4 operarios que estaban en el Seguro de Paro, quedando 22 cuyo vencimiento es en el mes de abril.-

c)-Industria del Caucho.-

FIRESTONE: Se mantiene el paro por tiempo indeterminado al igual que el campamento frente a la planta por parte de 10 obreros en una carpa. Una fuente gremial manifestó que la Mesa Sindical 1 del PIT-CNT entre los días 14 y 15 realizó una movilización que consistió en reparto de volantes y solicitud de colaboración poniendo en la zona que comprende 18 de Julio desde la Plaza Independencia hasta Ejido.-

d)-Industria de la Construcción.-

OBRA AMPLIATORIA DEL HOTEL VICTORIA PLAZA: Los obreros desde el 30 de enero ppdo., se encuentran en pre-conflicto en reclamo de mejoras salariales.-

EMPRESA LABARO-OBRA SHOPPING CENTER: Desde el día 1/2 en conflicto por mejoras salariales; esta empresa tiene 50 obreros los cuales no trabajan, realizándose tratativas ante el MTSS.-

EMPRESA VENANCIO(Propios y Varios):Se encuentra ocupada desde el día 6/2 por parte de 25 obreros en virtud de desconocer la patronal al sindicato.-

e)-Transporte de Pasajeros.-

STICA: Una fuente gremial manifestó que en el día de ayer se llevó a cabo un paro en la línea "G" que comprende las recorridas 155, 157 y 158, con asamblea en virtud del traslado de un trabajador.- Los trabajadores se reintegraron a sus tareas a la hora 00.00, habiendo transcurrido lo resuelto en la asamblea.-

---

II)-INFORMACION GREMIAL SECTOR PUBLICO.-

a)-Ministerio de Cultura:

IMAE: Una fuente gremial manifestó que desde el año 1986 vienen reclamando un 20% que se les adeuda a los trabajadores y solicitan que los 300 eventuales pasen a ser contratados.-

DIRECCION NACIONAL DE CORREOS: Los funcionarios continúan trabajando a reglamento, entregando sólo cartas certificadas, recibos de "

MINISTERIO DE DEFENSA NACIONAL
Dirección General de Información de Defensa
Fecha 24 FEB 1992
Firma
Nº de Orden 0201

POCO LEGIBLE

0017/2 9201130

..//-DISSA, Servicio Express y Braille.-

b)-Ministerio de Salud Pública.-
INSTITUTO DE TRAUMATOLOGIA: Los funcionarios se encuentran realizando para atendimiento sólo los servicios de emergencia con guardias gremiales.-

9201130

002/2

2

SID Int
9201130

P. 046/992.- Montevideo, 16 de febrero de 1992.-

I)-INFORMACION GREMIAL SECTOR PRIVADO.-

a)-Industria Textil.-

MESA S.A.(Santa Lucía y Marcelino Díaz): Continúan las negociaciones para la formación de una cooperativa, habiéndose llegado a un acuerdo con la patronal. Es de significar que de un total de 180 obreros, aún continúan en el Seguro de Paro 122.-

PEÑAGA S.A.(Juan Paullier Nro. 4526): Debido al atraso en el pago de los sueldos, desde el mes de noviembre del año ppdo., en asamblea realizada el día 1ro. de los ctes., se resolvió la ocupación de la fábrica, lo que se llevo a cabo por parte de 120 operarios, divididos en 120 en el 1er. turno y 100 en cada uno de los dos restantes.-

b)-Industria Metalúrgica.-

LILAGA S.A.(Bentos Ayala Nro. 5435): Los obreros se encuentran movilizados ante el cierre y próximo remate de la fábrica.-

TEM S.A.(Cno. Corrales Nro. 5975): Se llegó a un acuerdo entre los obreros y la patronal, con el reintegro de 4 operarios que estaban en el Seguro de Paro, quedando aún 22 cuyo vencimiento es el mes de abril.-

c)-Industria del Cuero.-

FUNSA: Se mantiene el paro por tiempo indeterminado, al igual que el campamento frente a la fábrica ,por parte de 10 obreros en vigilia. Una fuente gremial manifestó que el día 18 de los ctes., se realizará una reunión tripartita en el MTSS., a la hora 16.00 para continuar con las tratativas a efectos de llegar a una solución.-

d)-Industria de la Construcción.-

OBRA AMPLIADORIA DEL HOTEL VICTORIA PLAZA: Los obreros desde el 30 de enero ppdo., se encuentran en pre-conflicto en reclamo de mejoras salariales.-

EMPRESA LANARO-OBRA SHOPPING CENTER: Desde el día 1/2 en conflicto por mejoras salariales; esta empresa tiene 90 obreros los cuales no trabajan, realizándose tratativas ante el MTSS.-

EMPRESA PENARROL(Propias y Vadi): Se encuentra ocupada desde el 6/2 por parte de 25 obreros, en virtud de desconocer la patronal al sindicato.-

---

II)-INFORMACION GREMIAL SECTOR PUBLICO.-

a)-Ministerio de Cultura.-

ANCAP: Una fuente gremial expresó que desde el año 1968 vienen reclamando un 20% que se les adeuda a los trabajadores y solicitan que los 300 eventuales pasen a ser contratados.-

DIRECCION NACIONAL DE CORREOS: los funcionarios continúan trabajando a reglamento, entregando sólo cartas certificadas, recibos de DINAE, Servicio Express y Bruilla.-

b)-Ministerio de Salud Pública.-

INSTITUTO DE RADIOBIOLOGIA: Continúa el paro por tiempo indeterminado, atendiéndose sólo los servicios de emergencia con guardias gremiales.-

001/1

MINISTERIO DE DEFENSA NACIONAL
Dirección General de Información de Defensa
Fecha 24 FEB 1992
Pasa a
N°. de Orden 0201131

Doc. Poco LEGIBLE

Pag.047

Montevideo,Febrero 17 de 1992

1)- INFORMACION GREMIAL

[redacted] Santa Lucía y Heraclino [illegible] prosiguen las negociaciones para la formación de una cooperativa, para lo cual se arribó a un acuerdo con la Patronal. Se destaca que de un total de 180 operarios, 122 de ellos se encuentran en el Seguro de Paro.-

[redacted] Juan Rosas Nro.4726 En misma se encuentra ocupada desde el 1/II/ por parte de 320 operarios, ante el atraso del pago de los haberes que se reclaman al mes de Noviembre del año ppdo.-

INDUSTRIA METALURGICA

INLASA.-[redacted] Nro.3435 Sus operarios se encuentran movilizados ante el atraso y reparto de la Planilla.-

TEM S.A.-Cno.Carrasco Nro.5975 Se arribó a un acuerdo entre los obreros y la Patronal, reintegrándose a sus tareas operarios que se encontraban en el Seguro de Paro, permaneciendo todavía 22 cuyo reintegro es en el mes de Abril.-

INDUSTRIA DEL CALZADO

[redacted] Se mantiene el paro por tiempo indeterminado, al igual que el conflicto frente a la Planta, por parte de 30 operarios. Para el próximo 18/II/ está prevista una reunión tripartita en el MTSS a partir de la hora 16.00', a fin de tratar el diferendo.-

ORGANIZACIONES DEL TRANSPORTE

UNION DE TRABAJADORES DE CUTCSA: CONSTANCIA[illegible] El pasado 15/II/ la Línea "G" fue atendida con personal de emergencia. Dicha adopción por el traslado de un funcionario.-

CONSTRUCCION

OBRA AMPLIATORIA DEL HOTEL VICTORIA PLAZA: Desde el 10/2/ se encuentran en pre-conflicto en reclamo de mejoras salariales.-

EMPRESA LAMARO-OBRA SHOPPING CENTER: Desde el 3/II/ en conflicto por mejoras salariales, encontrándose 90 obreros en tales.-

EMPRESA VENANCIO: Propios y Tercs. Ocupada desde el 6/II/ por parte de 25 obreros, en virtud de desconocer la Patronal el / pliego.-

2)- INFORMACION ESTATAL

DIRECCION NAL. DE CORREOS: Prosiguen trabajando a reglamento.

MINISTERIO DE SALUD PUBLICA: Continúan el paro por tiempo indeterminado, con la sola atención de los servicios de emergencia, con guardias gremiales.-

MINISTERIO DE DEFENSA NACIONAL
Dirección General de Información de Defensa
DEPARTAMENTO I
Fecha de Entrada 24 FE 1992
Pase a Adulio Acevedo
Nº de Orden 1

001/1

POCO LEGIBLE

20 FEB 1992

9201132

9201132

4|1

R. 048/992.- Montevideo, 18 de febrero de 1992.-

I)-INFORMACION GREMIAL SECTOR PRIVADO.-

a)-Industria Textil.-
MUSA S.A.([illegible]): Continúan las negociaciones para la formación de una cooperativa, habiéndose arribado a un acuerdo con la patronal. Es de significar que de un total de 180 empleados, 122 de ellos se encuentran aún en el Seguro de Paro.-
[illegible] S.A.([illegible]): Se encuentra ocupada desde el 1ro. de los ctes., por parte de [illegible] operarios, ante el atraso del pago de los haberes que se remontan al mes de noviembre del año ppdo.-

b)-Industria Metalúrgica.-
[illegible] S.A.([illegible]): Los obreros se encuentran movilizados ante el cierre y próximo remate de la fábrica.-
TEM S.A.([illegible]): Se arribó a un acuerdo entre los obreros y la patronal, reintegrándose a 4 operarios que se encontraban en el Seguro de Paro, permaneciendo aún [illegible] cuyo vencimiento es en el próximo mes de abril.-

c)-Industria del Caucho.-
FUNSA: Continúa el paro por tiempo indeterminado al igual que el campamento frente a la fábrica por parte de 10 obreros que una carpa. Para el día de hoy a la hora 16.00 está prevista una reunión tripartita en el MTSS.-

d)-Industria de la Construcción.-
OBRA AMPLIATORIA DEL HOTEL VICTORIA PLAZA: Desde el día 30 de enero ppdo., en pre-conflicto, en reclamo de mejoras salariales.-
EMPRESA LAMARO-OBRA SHOPPING CENTER: Desde el día 3 de los cuenta en conflicto por mejoras salariales, encontrándose [illegible] obreros sin trabajar.-
[illegible]([illegible]): Se encuentra ocupada desde el día [illegible] de los ctes., por parte de 25 obreros, en virtud de desconocer la patronal al sindicato.-

II)-[illegible]

a)-[illegible]
INAME: La gremial viene reclamando desde 1988 un 20% que se les adeuda, solicitando además que los 300 trabajadores eventuales pasen a ser contratados.-
[illegible] NACIONAL DE CORREOS: Los funcionarios prosiguen trabajando a reglamento.-

b)-Ministerio de Salud Pública.-
INSTITUTO DE TRAUMATOLOGIA: Continúan el paro por tiempo indeterminado, con la sola atención de los servicios de emergencia con guardias gremiales.-

POCO LEGIBLE

c)-Administración Central.-
COFE: Una fuente gremial manifestó que la Mesa Representativa pasó a cuarto intermedio, el que se levanta a la hora [illegible] del día de hoy.-

DGIISP

001|1

POCO LEGIBLE

MINISTERIO DE DEFENSA NACIONAL
Dirección General de Información de Defensa
Fecha de entrada: 24 FEB 1992
Pasa a: archivo - [illegible]
Nº de Orden: 9201133

9201133

P. 049/992.- Montevideo, 19 de febrero de 1992.- 1|2

I)-INFORMACION GREMIAL SECTOR PRIVADO.-

a)-Industria Textil.-

[illegible] S.A.(Santa Lucía y Marcelino Díaz): Continúan las negociaciones para la formación de una cooperativa, habiéndose arribado a un acuerdo con la patronal. De un total de 180 empleados, 122 continúan en el Seguro de Paro.-

[illegible] S.A.(Juan Rosas Nro. 4526): Se encuentra ocupada desde el 1ro. de los ctes., por parte de 320 operarios, ante el atraso en el pago de los haberes que se remonta al mes de noviembre del año ppdo. El día 17 ppdo., se llevó a cabo una reunión en el MTSS., que no conformó a la gremial, previéndose una nueva reunión el día 21 de los corrientes.-

b)-Industria Metalúrgica.-

[illegible] S.A.(Buenos Aires Nro. 5436): Los operarios se encuentran movilizados ante el cierre y próximo remate de la planta.-

[illegible] S.A.(Gral. Caraballo Nro. 5975): Se arribó a un acuerdo entre los obreros y la patronal, reintegrándose a 4 operarios que se encontraban en el Seguro de Paro, quedando 22 cuyo vencimiento es en el mes de abril.-

c)-Industria del Caucho.-

[illegible]: Continúa el paro por tiempo indeterminado al igual que el campamento frente a la fábrica por parte de 10 obreros en una carpa. En el día de ayer se llevó a cabo una nueva reunión tripartita en el MTSS.-

d)-Industria de la Construcción.-

OBRA AMPLIATORIA DEL HOTEL VICTORIA PLAZA: Desde el día 30 de enero ppdo., en pre-conflicto en reclamo de mejoras salariales.-

EMPRESA LAMARO-OBRA SHOPPING CENTER: Desde el día 3 de los corrientes en conflicto por mejoras salariales, encontrándose [illegible] obreros sin trabajar. Una fuente gremial manifestó que se había llegado a un principio de acuerdo con la patronal.-

EMPRESA VENANCIO(Batlle y Ordóñez y [illegible]): Se encuentra ocupada desde el día 6 de los ctes., por 25 obreros en virtud de no conocer la patronal al sindicato. Una fuente gremial manifestó que mañana a partir de la hora 14.00 se realizarán asambleas informativas en las empresas de Pocitos a Malvín.-

e)-Transporte de Pasajeros.-

CUTCSA: Desde la hora 17.00 de ayer se encuentra de paro la División "C" que comprende los recorridos 155 a 158 inclusive, atendiéndose los mismos con personal de emergencia. Motivó este paro el reintegro de un funcionario que había sido trasladado, el que no es aceptado por la gremial por no realizar paros.-

II)-INFORMACION GREMIAL SECTOR PUBLICO.-

Poco LEGIBLE

a)-Administración Central.-

COFE: Una fuente gremial manifestó que en el día de ayer se resolvió por parte de la Mesa Representativa lo siguiente: solicitar un ajuste complementario del mes de enero al 1ro. de marzo, que el ajuste salarial se aplique al 1ro. de abril y no al mes de marzo como lo quiere el P.E.; el 27/2 se realizará una jornada ..//-

MINISTERIO DE DEFENSA NACIONAL
Información de Defensa
Fecha 24 92
Archivo
Nº de

001/2 9201134

da Nacional donde se leerá un documento en los lugares de trabajo y se discutirá el mismo; hacer un planteo a la Mesa Representativa del PIT CNT para el día de mañana en el cual se planteará luchar por la fuente de trabajo, por el salario, por las libertades sindicales, por la reforma del Estado y la Seguridad Social y realizar en el mes de marzo una jornada 0-[illegible] Nacional con el conjunto de todos los gremios en conflicto.-

b)-[illegible] de Cultura.-
DIRECCION NACIONAL DE CORREOS: Los funcionarios prosiguen trabajando a reglamento, entregando sólo cartas certificadas, [illegible] de DISEE, Servicio Expreso y Encomiendas.-
[illegible]: La gremial viene reclamando desde 198[illegible] un [illegible] que no han atendido, solicitando además que los 300 trabajadores eventuales pasen a ser contratados.-

c)-Ministerio de Salud Pública.-
INSTITUTO DE TRAUMATOLOGIA: Continúa el paro por tiempo indeterminado atendiéndose los servicios de emergencia con guardias gremiales. Una fuente gremial manifestó que el día [illegible]/2 a la hora 09.00 se realizará un Plenario Nacional de Delegados, en donde se tratará como primer punto un paro por tiempo indeterminado en la salud en caso que el MSP no conceda el petitorio presentado por la gremial.-

Poco Legible

9201134

002/2

20 FEB. 1992

9201134

I.A.D.B. URUGUAYAN DELEGATION
1901 PENNSYLVANIA AVENUE, N.W. SUITE 405
WASHINGTON D.C. 20008
TEL. (202) 331-8739

Washington DC, Enero 17 de 1992.-

Señor Director del Servicio de Información de Defensa
Gral. Daniel A. Legnani
Montevideo
URUGUAY

OF. # 06/92.-

Se remite adjunto, el discurso que el Presidente Alfredo Cristiani dirigiera al pueblo de El Salvador el 6 de enero del corriente, relacionado con la negociación entre el Gobierno y el FMLN.

Le saluda atentamente
El Jefe de la Delegación ante la J.I.D.

Gral.
Ricardo Galarza

SID EXT-
9201135

01-07

9201135

Cristiani Aclara Negociación

El Compromiso Histórico del Partido ARENA con el pueblo salvadoreño expresó anoche el Presidente Cristiani durante una cadena nacional de radio y televisión, al explicar, con detalle, el significado de los acuerdos públicos y privados alcanzados por los miembros de la Comisión gubernamental negociadora y los representantes de los terroristas del FMLN, firmados en la sede de las Naciones Unidas, ONU, en Nueva York.

De igual manera informó lo que, en los próximos días, configurará el destino de los salvadoreños antes del 16 de enero.

Lo que el partido ARENA dijo anoche a sus votantes y al universo de los salvadoreños, que mayoritariamente le dieron su voto, es que a través de su Presidente legítimamente electo, Alfredo Cristiani, es lo siguiente:

"Queridos compatriotas:

Ha llegado la hora de la paz a nuestra patria, luego de tanto sufrimiento y tanta destrucción provocados por el conflicto armado parecía casi imposible y a muchos quizás todavía les parece que en la negociación se hayan podido alcanzar los acuerdos definitivos para ponerle fin al conflicto y sin embargo es así de manera incuestionable e irreversible el proceso de paz que planteamos el primer día de nuestro gobierno ha dado los frutos que nos propusimos y eso nos llena de satisfacción y de alegría porque la paz es la aspiración suprema de nuestro pueblo y esa paz la estamos logrando los salvadoreños por la vía del entendimiento y de la comprensión sin dogmatismo y prepotencia.

"Nuestra primera responsabilidad al asumir la Presidencia de la República era la de alcanzar la paz para fortalecer la democracia en nuestro país, nosotros comprendimos desde el primer momento que mientras el conflicto continuara, todos los esfuerzos por sacar adelante el país estaban seriamente limitados, por eso nos propusimos establecer un proceso de negociación serio y responsable que le abriera espacio a la paz sin afectar los marcos de la legalidad. Muchos creían que la ley era una barrera para la paz posible entre los salvadoreños, ahora se debe reconocer que se han usado los mecanismos legales para viabilizar los acuerdos y que sin vulnerar la seguridad ni el orden hemos llegado a la conclusión del conflicto dándole al pueblo nuevas posibilidades de realización y de progreso en paz y libertad.

"La hora de dejar atrás los odios, los rencores, los prejuicios y los radicalismos ha sonado para El Salvador, a las doce de la noche del día 31 de diciembre de 1991, la guerra quedó atrás y ahora sólo estamos concluyendo los detalles de trámite para que se calendarice la ejecución de los acuerdos logrados que son acuerdos finales y completos.

"El cese del enfrentamiento armado será una etapa de nueve meses, entre el primero de febrero y el 31 de octubre de 1992, durante la cual se dará curso al cumplimiento progresivo de acuerdo en la medida de la naturaleza de esto lo permita y durante el cual tambien se pondrá fin a la estructura militar del FMLN de modo que sus integrantes puedan incorporarse a un marco de plena legalidad a la vida civil, política e institucional del país. En otras palabras el 31 de octubre próximo, el país estará en plena normalidad sin que existan peligros bélicos para la institucionalidad del país, como habrán visto en la publicación del acta de Nueva York que fue firmada el 31 de diciembre recien pasado. Esta comprende algunos aspectos muy concretos que no son en sí partes de la negociación sustantiva que se concluyó en Nueva York pero que le dan el marco para que se dé inicio ya al proceso de paz porque queremos aclarar algo desde ya, y es que la firma de esta Acta de Nueva York e inclusive la firma de los acuerdos de paz en México el próximo 16 de enero, no es el fin, no debemos verlo como el fin del conflicto. Debemos verlo como el inicio del proceso de la consolidarización de la paz y la democracia en nuestro país. El Acta de Nueva York contempla dos aspectos que han quedado pendientes y estos quedaron pendientes por la falta de tiempo. Realmente a las doce de la noche del 31 de diciembre era el momento en que finalizaba su labor como Secretario General el Dr. Javier Pérez de Cuéllar.

02

920135

"Como podrán haber visto en las publicaciones de los que es el Acta de Nueva York firmada el 31 de diciembre en las Naciones Unidas, esta acta constituye el marco general bajo el cual se inicia el proceso de pacificación en nuestro país en esta acta no están contemplados los acuerdos sustantivos que se lograron concluir para esa fecha, pero sí están dentro de sí los aspectos importantes en cuanto al cese del enfrentamiento armado que como decía se inicia el primero de febrero próximo y el fin de todo este proceso que es el 31 de octubre de 1992.

"También habrán visto y se preguntarán que han quedado dos aspectos no concluidos, dos aspectos que ya el acta no les llama acuerdos sustativos sino que más bien aspectos técnicos que había que había que terminar, la razón por la cual no se concluyó. Estos dos aspectos es debido a que el Secretario General Javier Pérez de Cuéllar terminaba su mandato como Secretario General de las Naciones Unidas a las doce de la noche del treinta y uno de diciembre recién pasado y han quedado de reunirse a partir del día de ayer nuevamente para terminar estos dos aspectos, y si acaso no hubiese un acuerdo cosa que después de las arduas tareas realizadas por ambas comisiones creemos que sí se va a poder llegar a un acuerdo pero en el dado caso de que no se llegara a un acuerdo sobre calendarización del cumplimiento de los acuerdos sustantivos y de las modalidades del cómo poner fin a la estructura militar del FMLN durante este período del cese del enfrentamiento armado, el Secretario General de Naciones Unidas dará su propuesta la cual hemos todos convenido en aceptar como parte del acuerdo en sí por ende pues se puede decir con toda satisfacción que la negociación ha concluido y que ahora no debemos ver la firma del acta como el fin dl conflicto. Debemos verlos ahora como la etapa, el proceso para la consolidación de la paz y la democracia en nuestro país, es decir debemos arrancar de estos momentos en adelante a ver porque nuestro futuro sea un futuro mejor. Quisiera aprovechar esta oportunidad para poder expresa algunos aspectos puntuales de lo que fueron los acuerdos en materia sustantiva y que tal vez no se conozcan hasta este momento, razón de la cual es que se firmarán hasta el próximo 16 de enero. Sin embargo creemos conveniente de que lo más importante de estos acuerdos ustedes pueden conocerlo desde ya y por supuesto a partir del 16 de enero. El Gobierno hará presentaciones explicando en detalle cada uno de los mismos para ver los acuerdos hay que analizar la agenda comprimida que se acordó también en Nueva York en septiembre del año recién pasado. Allí quedaron puntualizados los aspectos que quedaban pendientes de negociación, entre ellos el tema fundamental que ha tomado quizá más trabajo durante este proceso que es el tema de la Fuerza Armada. Quisiera iniciar recordándoles que desde un principio el Gobierno de la República expresó que de venir la paz a nuestro país estábamos dispuestos a buscar una reestructuración cualitativa y cuantitativa de la Fuerza Armada de El Salvador, creemos que en términos generales la estructura o el tamaño de nuestra Fuerza Armada es un efecto del conflicto armado que se nos impuso a partir de 1980 en nuestro país y que una vez desapareciendo este conflicto es lógico que la Fuerza Armada debe reestructurarse en esas dos medidas. Sin embargo ha quedado así planteado en la Reforma Constitucional la Fuerza Armada de El Salvador seguirá siendo una institución de carácter permanente y no habrá tampoco más que los cambios necesarios para adecuaria al proceso de paz en forma cuantitativa y en forma cualitativa dentro del acuerdo de la Fuerza Armada hay varios aspectos, entre ellos están los principios doctrinarios de la Fuerza Armada, y me permito leer la parte más importante de los acuerdos porque creo que así es la manera más fácil que ustedes comprendan lo que está detrás de cada uno de estos acuerdos.

Y dice principios doctrinarios de la Fuerza Armada la doctrina para la Fuerza Armada a partir de la Reforma Constitucional acordada en abril de 1991, definida po. la ley se conformará a los principios que se enuncian a continuación en los que adelante se basarán de manera exclusiva su régimen institucional y su sistema educativo y su actuación estará circunscrita a la estricta observancia de los mismos.

a) La Fuerza Armada tiene por misión la defensa de la soberanía del Estado y de la integridad del territorio en los términos del régimen definido para ella por la Constitución y las leyes el cumplimiento de la misma es inseparable de los valores democráticos y del estricto respeto a la Constitución en todas sus partes.

b) Conforme a lo establecido en la Constitución la Fuerza Armada es una institución permanente al servicio de la Nación, es obediente, profesional, apolítica y no deliberante. Su régimen institucional y su actuación se enmarcarán además dentro de los principios que emanan del Estado de Derecho de la primacía de la dignidad de la persona humana y el respeto a sus derechos, del respeto y la defensa de la soberanía del pueblo salvadoreño de la noción de la Fuerza Armada como una institución ajena a toda consideración política, ideológica o de posición social o a cualquier otra discriminación y de la subordinación de la institución armada a las autoridades constitucionales, estos dos párrafos resumen prácticamente lo que es la doctrina de una Fuerza Armada democrática, una Fuerza Armada respetuosa de los Derechos de los ciudadanos, una Fuerza Armada al servicio de la nación.

Asimismo se han hecho algunos planteamientos sobre el sistema educativo de la Fuerza Armada más que nada para darle un contexto más global a la educación de aquellas personas que deseen entrar a la carrera de las armas, es decir convertirse en profesionales de la Fuerza Armada de El Salvador y en este sentido el aspecto más importante es el que está en literal c) que dice los planes y programas de estudio destinados a la formación e instrucción de la Fuerza Armada, incluirán además de las materias técnicas militares, estudios de orden científico y humanístico orientados hacia la formación integral que doten a los educandos de la aptitud necesaria para participar activamente en la vida institucional del país y que estimulen una relación siempre armónica con la sociedad civil, así como su normal desenvolvimiento con integrantes de ésta. Además se le da a la Escuela Militar un régimen colegiado en materia docente donde el director de la Escuela Militar tendrá un consejo académico para que éste como presidente del Consejo puedan determinar todos los alcances de tipoi docente las admisiones a la Escuela Militar y todo lo concerniente a la formación de los nuevos oficiales de nuestra Fuerza Armada. Asimismo en este tema se ha concluido también la necesidad de hacer o ejecutar una evaluación de los actuales miembros de la Fuerza Armada y esta será hecha por una Comisión que se ha dado en llamar Comisión Ad-Hoc y dice A) La evaluación tendrá en cuenta la trayectoria de cada oficial, lo que incluirá de modo especial primero, sus antecedes en cuanto a la observancia del orden jurídico con particular énfasis en el respeto de los derechos humanos, tanto en su conducta personal como en el rigor con que haya dispuesto la corrección y sanción de hechos irregulares, excesos o violaciones de derechos humanos que se hayan cumplido bajo su mando sobre todo si se observan omisiones graves o sistemáticas a este último respecto. Segundo, su competencia profesional. Y tercero, su aptitud para desenvolverse en la nueva realidad de paz dentro del contexto de la Sociedad Democrática y para impulsar la democratización del país, garantizar el irrestricto respeto a los derechos humanos y reunificar la sociedad salvadoreña que es el propósito común convenido por las partes en el acuerdo de Ginebra. La existencia de deficiencias graves en uno cualquiera de los aspectos mencionados podrá ser suficiente fun-

03

32 01 135

Cristiani Aclara Negociación

-Viene de la página 3

damento para las decisiones que debe adoptar la Comisión Ad-Hoc de conformidad con el literal G de este capítulo al pasar al literal G, expresa lo siguiente: La Comisión Ad-Hoc adoptará sus conclusiones previa audiencia de los afectados con base en los establecido en el literal A que es el que leí anteriormente de este capítulo, las cuales podrán comprender el cambio de destino y si fuere del caso la baja del personal evaluado. Esta Comisión Ad-Hoc estará integrada por tres civiles quienes ya fueron escogitados, dentro del procedimiento acordado por el Secretario General de las Naciones Unidas y han quedado integrados a la misma el Dr. Reynaldo Galindo Pohl, el Dr. Abraham Rodríguez y e. Dr. Eduardo Molina Olivares. Asimismo formarán parte de la Comisión dos miembros de la Fuerza Armada, quienes serán nombrados por la Presidencia de la República, en su debida oportunidad.

En materia de reducción que es la parte cualitativa de la reestructuración de la Fuerza Armada se hizo un análisis de los diferentes criterios que deberían de tomarse en cuenta a fin de preparar un plan de reducción de la Fuerza Armada de El Salvador, recordemos que en el acuerdo de Nueva York se habló de criterios para reducción de la Fuerza Armada y eso es lo único que contempla este acuerdo ya final,

; sin embargo, a partir de estos criterios la Fuerza Armada de El Salvador ha preparado un proceso de reducción, el cual contempla una reducción del aproximadamente el 50 por ciento de sus efectivos, así como material bélico, instalaciones, su organización que se verá afectada por esta misma reducción de la Fuerza Armada y este proceso se dará a lo largo de 22 meses dando de que no es factible el poder hacer una reducción drástica que llevaría a muchos miembros de la Fuerza Armada a entrar a la sociedad civil en una etapa en que no hay muchas perspectivas para ellos, de tal forma que estos le dará no sólo la tranquilidad y la seguridad de que todo lo que es el proceso de paz se va cumpliendo, sino que además permite que estos miembros de la Fuerza Armada que se irían reduciendo puedan ser absorbidos en la vida productiva del país.

El siguiente tema era lo que se llamaba la superación de la impunidad que como ustedes recuerdan en abril de este año recién pasado, en México se acordó lo que se dio en llamar la Comisión de la Verdad que se hará cargo de hacer una investigación de lo que ha sucedido en estos años para que toda la sociedad pueda conocer de lo que ha ocurrido y el conocimiento de esta verdad sirva para que no vuelva a ocurrir en nuestra patria hechos como el que ahora estamos tratando de concluir. Esta Comisión de la verdad también ya ha sido conformada por el Secretario General Pérez de Cuéllar y quedó integrada así por el ex-Presidente de Colombia, Belisario Betancur, el ex-Canciller de Venezuela, Reynaldo Figueiredo, y el jurista internacional, profesor Thomas Burgental de los Estados Unidos de Norteamérica, en cuanto a los cuerpos de seguridad pública, el acuerdo principalmente habla de que para guardar la seguridad y el orden público en nuestro país se diseñará y se creará una nueva Policía Nacional Civil y que los actuales cuerpos de seguridad pública pasarán a la Policía Nacional a cumplir tareas durante la etapa de transición, en cuanto a la organización de la nueva policía nacional civil y posteriormente, tendrán opción sus miembros de integrarse a esa Policía Nacional Civil, en cuanto a la Guardia Nacional y a la Policía de Hacienda, serán suprimidos como cuerpos de seguridad pública y sus efectivos incorporados a la Fuerza Armada de El Salvador; los Servicios de Inteligencia, en la actualidad como todos sabemos existe la Dirección Nacional de Inteligencia, que está bajo el Ministerio de Defensa lo que se ha acordado es crear un organismo que inteligencia de Estado el cual estaría directamente bajo la presidencia de la República para analizar todas aquellas situaciones que en materia de inteligencia se tienen que dar y la inteligencia militar quedará adscrita a las diferentes unidades de la Fuerza Armada de El Salvador.

Los Batallones de Infantería de Reacción Inmediata que se puso un párrafo aparte, es debido a que estos batallones nacieron por la necesidad del conflicto interno. El tipo de conflicto que se daba en nuestro país hacía necesario que se adiestrara a ciertos batallones que como dice su nombre pudieran reaccionar de una manera más inmediata o si se quiere sin tanta burocracia como se puede comparar en otro aspecto sino que pudiese estar listo para asistir o atender cualquier situación que se presentara dado que estos Batallones de Reacción Inmediata fueron creados específicamente para lo que es el conflicto interno, sus miembros pasarán a otras unidades de la Fuerza Armada disolviéndose lo que son los Batallones como unidades autónomas en el sentido de Batallo-

220135

nes de Reacción Inmediata. Las entidades paramilitares hay un enunciado que dice se reconoce el principio de que todo cuerpo o grupo paramilitar debe ser proscrito dentro de un Estado de Derecho y en este aspecto se han llegado a las siguientes conclusiones en cuanto a la Defensa Civil, que también es un grupo, una unidad que fue creada durante el conflicto para dar protección en aquellas áreas donde no habían puestos permanentes de la Fuerza Armada o de los Cuerpos de Seguridad Pública para proteger a la población civil, sin embargo ha desaparecido el conflicto, estos grupos armados como defensa civil desaparecerán. También esta el régimen de reservas de la Fuerza Armada que será un nuevo régimen que va a sustituir el actual régimen del servicio territorial, dicho régimen tendrá por cometido la organización y funcionamiento de los aspectos siguientes: primero el registro actualizado de ciudadanos en situación de reserva y de los aptos para el servicio militar.

Segundo, actualizacilitares de aquéllos; tercero, convocatoria cuando sea necesaria su movilización a las filas activas para el cumplimiento de la misión que la Constitución asigna a la Fuerza Armada.

El nuevo régimen será una dependencia siempre del Ministerio de Defensa, habrá también una ley especial que se enviará a la Asamblea Legislativa; en cuanto a la regulación de los servicios de seguridad privada, esto se trata de los grupos que brindanLas, a empresas, a funcionarios, en fin a todo lo que es aquellos que por alguna razón u otra han querido tener una seguridad propia y en sentido la ley tiene que regular cómo actuarán estos grupos de seguridad privada a fin de que estén sometidos a un control especial para vigilar también el ordenamiento en esta materia ya que el uso de armas especiales para este tipo de tareas hace necesario que esté bajo un control especial se han redactado algunos criterios que serán introducidos a la ley que luego se presentará a la Asamblea Legislativa.

Sobre el reclutamiento

Se suspenderá toda forma sobre el reclutamiento forzoso al ponerse en práctica el cese del enfrentamiento armado, hasta tanto entre en vigencia la ley a que se refiere el párrafo siguiente que dice así: Se promulgará una nueva ley del Servicio Militar y Reserva, dicha ley establecerá como principios fundamentales del Servicio Militar, la universalidad, la obligatoriedad y la equidad e indiscriminación en su cumplimiento, es decir, se enviará próximamente a la Asamblea Legislativa ya una vez en efecto el cese del enfrentamiento armado a fin de regular lo que es el servicio militar obligatorio que emana de la Constitución de la República y para finalizar unas medidas preventivas o de promoción como se le dieron en llamar que van desde el efectivo funcionamiento de la inspectoría general de la Fuerza Armada, la reforma a la Ley que sanciona el enriquecimiento ilícito y la cancelación de permisos a particulares para el porte de armas de uso privativo de la Fuerza Armada y recolección inmediata de las mismas. En cuanto a los miembros de la Fuerza Armada que de alguna manera con esta reestructuración se verán afectados, el último párrafo trata sobre la reubicación. Y dice la reubicación dentro de la Fuerza Armada de los efectivos que se encuentren integrados a unidades sujetas a supresión o disolución será procedente en la medida en que dicha reubicación sea compatible con el número de efectivos de la Fuerza Armada de conformidad con los objetivos de este acuerdo, así como con las conclusiones y recomendaciones de la Comisión Ad-Hoc, prevista en el capítulo tres.

Y ve a todos efectivos dados de baja a raíz de estos acuerdos se les asignará una indemnización equivalente a un año de salario que le correspondía y el gobierno promoverá la realización que posibilite la incorporación de éstos a la vida civil. Esto es prácticamente, amigos televidentes, lo que es el acuerdo en sus diferentes temas, en cuanto se refiere a la Fuerza Armada de El Salvador. Como decía dentro del círculo de los cuerpos de seguridad pública lo que se concluyó es la creación de una Policía Nacional nueva que se ha dado en llamar La Policía Nacional Civil, este también ha sido un acuerdo de que mucho se ha hablado de él, en torno a lo que constituye, sin embargo creemos que lo que se ha logrado es algo bueno para el país. La Policía Nacional Civil al estar estructurada en la forma que ha quedado concluida y que ha tenido mucho aspecto de asesoría de países donde ya tienen experiencias en este sentido, creemos que va a ser de gran beneficio para el país.

Y también me permitiré leer algunos de los artículos o párrafos de este acuerdo para que tengan una idea sobre lo que es la Policía Nacional Civil que tanto se habla y, por supuesto, al final hablaré un poco sobre el régimen transitorio que es muy importante mientras nace la Policía Nacional Civil.

Creación de la Policía Nacional Civil

Se creará la Policía Nacional Civil de conformidad con la Reforma Constitucional emanada de los acuerdos de México, la Policía Nacional Civil, será un cuerpo nuevo con nueva organización, nuevos cuadros, nuevo mecanismo de formación y adiestramiento y nueva doctrina. La Policía Nacional Civil será el único cuerpo policial armado con competencia nacional, será su misión la de proteger y garantizar el libre ejercicio de los derechos y las libertades de todas las personas, la de prevenir y combatir toda clase de delitos, así como la de mantener la paz interna, la tranquilidad, el orden y la seguridad pública, tanto en el ámbito urbano como en el rural. Asimismo fue dotada con un régimen doctrinario, un régimen de principios doctrinarios especial para lo que es una Policía Nacional, profesional y moderna y esta básicamente habla de lo que es las tareas que le da la Constitución de la República y por supuesto el aspecto del servicio a la comunidad y el respeto a los derechos de todos los ciudadanos del país.

En cuanto a la estructura funcional y territorial de la Policía Nacional Civil, las autoridades de esta nueva policía. La Policía Nacional Civil estará bajo la dirección de autoridades civiles, éstas serán el Presidente de la República, el Ministro, el Viceministro, el Director General de la Policía, los Subdirectores Generales, el Inspector General, los Jefes de División de cada servicio, y los Jefes de las Delegaciones Departamentales, el Director General de la Policía Nacional Civil, será designado por el Presidente de la República, podrá ser destituido por resolución de la Asamblea Legislativa por causa de graves violaciones de los derechos humanos. Los mandos de la Policía Nacional Civil serán civiles sin perjuicio de lo dispuesto en este mismo acuerdo a propósito del régimen transitorio al cual haré referencia posteriormente. La Policía Nacional Civil estará adscrita a un nuevo Ministerio del Interior y de Seguridad Pública, hay que recordar que antes la Policía Nacional estaba adscrita al Ministerio del Interior y luego fue trasladada allá por los años treintas a lo que es el Ministerio de Defensa, hoy prácticamente la nueva Policía nace ya en el Ministerio del Interior donde antes estaba adscrita la vieja Policía Nacional, a tal efecto, el actual Ministerio del Interior será reestructurado, se creará un Viceministerio de Seguridad Pública que tendrá a su cargo la relación con la Policía Nacional Civil. La estruc-

05

9201135

tura de Seguridad Pública será enteramente nueva en cuanto a la naturaleza de la organización de la Policía Nacional Civil, tendrá una organización centralizada en cuanto estará estructurada a nivel nacional en forma que cubra todas las tareas encargadas a la Policía. Su operación será en cambio descentralizada porque existirán delegaciones departamentales de Policía siguiendo la división administrativa del país y aquí algo muy importante por la naturaleza de las funciones que están a cargo de ciertas dependencias pertenecientes orgánicamente a la Policía Nacional Civil, estas pueden quedar bajo la dirección funcional de otras autoridades en los términos que se expresan adelante: Estas divisiones de la Policía son las siguientes: La División de Seguridad Pública que es quizá la más normal, es la que tendrá a cargo el mantenimiento de la tranquilidad del orden y de la seguridad pública, en fin todo lo que es concerciente con las tareas tradicionales de un cuerpo de seguridad pública como la Policía Nacional tendrá también la investigación criminal y aquí se da el primer aspecto funcional y dice bajo la Dirección funcional del Fiscal General de la República, la División de Investigación criminal se encargará de investigar los hechos criminales y de reunir las pruebas que sirvan para identificar a los responsables de cometerlos, es decir la Constitución de la República le da al Fiscal General de la República la tarea de poder desarrollar la investigación científica del delito, sin embargo, también las policías modernas tienen una división de investigaciones criminales y por eso es que dado la parte constitucional funcionalmente esta división de la Policía aunque esté dentro de la Policía estará bajo el Fiscal General de la República en términos de su funcionamiento. La división de frontera es prácticamente lo que es vigilar y controlar la admisión, salida, actividades y expulsión de los extranjeros y las migraciones de los nacionales y la vigilancia y el control de los aeropuertos civiles públicos y privados.

La división de finanzas bajo la dirección funcional del Ministerio de Hacienda. Este es el segundo ejemplo de una división que queda funcionalmente bajo otro funcionario y sin perjuicio de las funciones de vigilancia fiscal, esta división se encargará de prevenir y combatir las infracciones a la legislación fiscal.

Luego viene quizá el acuerdo más importante y el que por primera vez se le dio tratamiento en la reunión de Nueva York que es el cese del enfrentamiento armado. El cese del enfrentamiento armado es un proceso irreversible, corto, dinámico y de duración predeterminada que debe aplicarse en todo el territorio nacional de El Salvador. Durante el cese del enfrentamiento armado no habrá negociaciones sustantivas sino únicamente las medidas necesarias para poner en práctica los acuerdos alcanzados en la negociación. El cese del enfrentamiento armado comprende cuatro elementos en primer lugar el cese del fuego en sí que se da inicio el próximo 1o. de febrero; en segunda instancia viene la etapa de la separación de las fuerzas que aquí comprende el repliegue de la Fuerza Armada en dos fases a lo que sería un despliegue en tiempos de paz y el FMLN también un repliegue en dos etapas a lo que serían zonas designadas que comprenderán aproximadamente unas quince. Estas zonas designadas serán controladas de manera que se cumplan con el cese de fuego por las Fuerzas de ONUSAL. La tercera fase que es la que está por definir de qué forma se realiza puesto que lleva algunos aspectos técnicos, es el desmontaje de la estructura militar del FMLN que es el paso previo a la incorporación a la vida política institucional y civil del país dentro del marco de plena legalidad. Y el cuarto elemento del cese del enfrentamiento armado es la verificación por las Naciones Unidas de todas las actividades relacionadas con el cese del enfrentamiento armado. En términos generales estos son los acuerdos a que se han arribado por supuesto, el FMLN ha expresado su deseo de convertirse en una fuerza política desarmada posteriormente a lo que es todo el cese de fuego, el cese del enfrentamiento armado y hay un acuerdo que se va a calendarizar sobre algunas actividades de índole política para que el FMLN pueda hacer la transición ya una vez se encuentre en forma desarmado y el primer punto de esto, pues es claro al decir que se adoptarán las medidas legislativas o de otro carácter que fueren necesarias para garantizar a los ex combatientes del FMLN el pleno ejercicio de sus derechos civiles y políticos en orden a su reincorporación dentro de un marco de plena legalidad a la vida civil, política e institucional del país. Entre otros enumerados, en un momento dado pues la libertad a lo que son todos los detenidos por motivos políticos el retorno de listados, la autorización de medios que el FMLN quiere legalizar una vez esté ya en el pleno uso de sus derechos y en fin todo lo que es la garantía en sí para que el FMLN cumplidos los requisitos legales correspondientes tenga la opción de convertirse en un partido político con iguales derechos, iguales responsabilidades que cualquier otro partido político en nuestro país. Esto es amigos

32011350

televidentes, en materia sustantiva loserdos se inciarán a partir del próximo primero de febrero. El cumplimiento de estos acuerdos como se decía antes, algunos de ellos estarán cumplidos previo al 31 de octubre, otros por su naturaleza tendrán que seguir hasta después como es la reducción de la Fuerza Armada, la organización de la Policía Nacional Civil. Como verán el aspecto del conflicto hay que verlo no desde el enfoque o el punto de vista de que ya terminó tododos a fin de consolidar la paz, la firma del acuerdo, es nada más el inicio de la paz en nuestro país, el inicio de la consolidación de la democracia, del respeto a los derechos humanos y de la reconciliación nacional que eran los grandes objetivos que desde el 4 de abril de 1990 quedaron plasmados en el Acuerdo de Ginebra donde da inicio la labor del Secretario General en este proceso que terminará o concluirá el próximo 16 de enero. Grandes tareas nos esperan, pero estas se realizarán en esa otra etapa en la que afortunadamente estaremos entrando a partir del 16 de enero, fecha de la firma solemne de los acuerdos finales y sobre todo a partir del 1o. de febrero, fecha en que da inicio el gran dispositivo del cese del enfrentamiento armado que será coordinado, garantizado y supervisado por Naciones Unidas en estos momentos históricos de gran trascendencia para el destino de la patria. Queremos exhortar al noble y querido pueblo de El Salvador al que tan orgullosamente pertenecemos y a cuyo servicio incondicional estamos, a que nos unamos en el gigantesco esfuerzo de hacer realidad la paz contenida en los acuerdos que serán suscritos el 16 de enero en México, con el apoyo, la dedicación, la confianza y el entusiasmo del pueblo la paz está garantizada, la estabilidad está asegurada, la democracia esta protegida y el progreso está potenciado. El pueblo es el único beneficiario de la solución política del conflicto. Este pueblo configurado en una vigorosa y responsable sociedad civil, es el indiscutible protagonista del futuro.-Invitamos pues al pueblo a que marchemos unidos todos hacia ese destino que nos hemos ganado con estoicismo y con esperanza. La regla de oro en este nuevo período de nuestra historia es el entendimiento por la vía del diálogo, la mesa más difícil ha culminado su trabajo con éxito ejemplar, otras mesas nos aguardan para seguir haciendo y funcionar la democracia y ahora ya en paz salvadoreños hermanos todos, Dios nos ha otorgado el don precioso de la paz, luego de que todos hemos trabajado ardua e incansablemente por alcanzarla agradescámosle a Dios ese beneficio maravilloso dedicándonos a preservar y consolidar la paz de aquí en adelante. Este es el gran desafío al que estamos ahora enfrentados, cumpliámoslo con valentía y con honor, que Dios nos ilumine, nos fortalezca y nos bendiga a todos. Muy buenas noches".

07-07

92-01155

DOCUMENTO
TÍTULO 6-7 impulsa el ingreso de Rusia al F.M.I y
PROCEDE Clarín (150024) al Banco Mundial.-
FECHA 27/1/91.
VINCULACIÓN URSS (10175)
Fed. Rusa (10220)
Factor Económico (11161)
Relaciones con Organismos de crédito (11912)
6-7 (12766)
F.M.I (12602)
Banco Mundial (501531)

Promueven el ingreso de Rusia al FMI para abril

El Grupo de los Siete (las siete naciones más industrializadas de Occidente) decidieron dar impulso al ingreso de Rusia y otras ex repúblicas soviéticas a organismos financieros internacionales, tales como el FMI y el Banco Mundial.

GARDEN CITY, 26 (EFE y por Karen Tumulty, de Los Angeles Times, especial para Clarín). — En una reunión sostenida el sábado pasado por los siete países industrializados más ricos del mundo (G-7) —Estados Unidos, Canadá, Japón, Alemania, Francia, Gran Bretaña e Italia—, sus ministros de Finanzas y presidentes de bancos centrales se pronunciaron por el ingreso inmediato de Rusia y de varias ex repúblicas soviéticas a los dos organismos multinacionales de finanzas más importantes del mundo, el Fondo Monetario Internacional y el Banco Mundial, en el mes de abril próximo. Esto les permitiría acceder a los recursos financieros y a los avances técnicos de estas dos instituciones internacionales, lo cual podría aliviar en forma significativa su dolorosa transición del comunismo a una economía de mercado libre.

Sin embargo, los ministros desoyeron la petición de ayuda urgente del presidente Boris Yeltsin para apoyar las reformas económicas rusas. A pesar de que Gran Bretaña —cuyo primer ministro, John Major, recibirá a Yeltsin el próximo día 30— había ejercido presión para que se creara un fondo que ayudara a la estabilización del rublo y apoyara la liberalización de precios decretada por Yeltsin a principios de mes —como se hizo con la moneda de Polonia—, Estados Unidos y otros se opusieron, alegando que primero se requiere más información sobre la verdadera situación económica en las antiguas repúblicas soviéticas.

El subsecretario del Departamento norteamericano del Tesoro, David Mulford, declaró que "se llegó a la conclusión de que, en este momento, no es apropiada la creación de un fondo de estabilización", porque, de lo contrario, el país caerá en una desastrosa espiral inflacionaria de precios y salarios. De todas maneras, es una idea que no ha quedado descartada para el futuro.

Esta declaración se contrapone con la opinión del viceprimer ministro ruso, Yegor Gaidar, quien advirtió que "la ayuda que se ofrezca ahora puede lograr que se prevenga esta espiral y sería mucho más valiosa que cualquier asistencia ofrecida".

Un alto funcionario del Tesoro estadounidense, en cambio, expresó que "la reforma económica en las repúblicas no es lo suficientemente prolongada ni estricta como para que un fondo de esta naturaleza funcione". Por su parte, varios países del G-7 sospechan que algunos miembros de la Comunidad de Estados Independientes (CEI) exageran la gravedad de su crisis y pretenden destinar dinero a gastos militares mientras Occidente sufraga las necesidades civiles.

El ministro francés de Finanzas, Pierre Bérégovoy, dijo que cuando Rusia y otras antiguas repúblicas soviéticas hayan ingresado en el FMI, se podrá discutir y resolver el tema del fondo de estabilización. Por el momento, lo único que se hizo fue limar las diferencias sobre las cuotas de Rusia y las otras repúblicas en el FMI, sin llegarse a conclusiones firmes. Las cuotas de los países en este organismo determinan cuánto dinero pueden recibir como préstamos de la institución financiera multilateral y también fijan sus derechos de voto en la misma.

En noviembre pasado, el gobierno soviético y ocho repúblicas acordaron con el G-7 una moratoria de un año en los pagos del capital de la deuda, que rondaba los 70.000 millones de dólares. Los pagos aplazados suman unos 6.000 millones de dólares. En la reciente reunión, los ministros condicionaron la ayuda financiera futura al cumplimiento de los acuerdos sobre el pago del servicio de la deuda exterior de la desaparecida URSS.

ENT

9201136

Nº. DOCUMENTO

TITULO Armamento Nuclear soviéticos -- Misiles dejarán de apuntar a EE.UU.

PROCEDENCIA Clarín (150024)

FECHA 27/1/91.

VI URSS (10175)
F. Militar (11163)
Materias (11331)

partes poco legibles

WASHINGTON, MOSCU, BE[illegible] EL CAIRO, 26 (UP, ANSA, EFE, [illegible] de Los Angeles Times y Jeffy [illegible] de The W[illegible] [illegible]

[illegible] de Guerra de las Galaxias.

[illegible] potencial adversario.

El presidente de la Federación se refirió a los proyectiles que tienen como blanco las ciudades norteamericanas, pero no dijo nada sobre los que apuntan a las instalaciones militares estadounidenses.

El jefe de Estado de la Federación precisó que ya puso al tanto de su decisión a Bush y agregó que el viernes explicará en detalle el proyecto ante el Consejo de Seguridad de las Naciones Unidas.

Mientras tanto, Bielorrusia entregó a [illegible]

[illegible] bría propuesto presionar a los [illegible] res republicanos para que apoyen [illegible] ciativas de desarme.

El jefe de Estado [illegible] Camp David.

Funcionarios del Pentágono [illegible] plan por el que se [illegible]

[illegible] NUCLEARES DE LA CEI

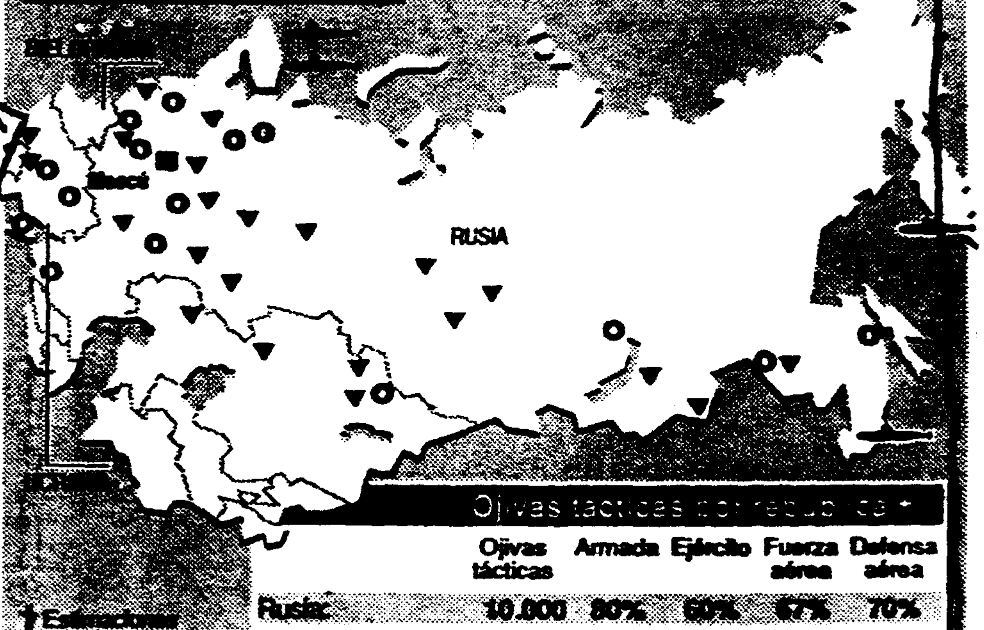

Armas estratégicas	
Rusia:	8.297
Bielorrusia:	54
Ucrania:	1.408
Repúblicas Asiáticas:	1.528

Ojivas tácticas por república *

	Ojivas tácticas	Armada	Ejército	Fuerza aérea	Defensa aérea
Rusia:	10.000	80%	60%	67%	70%
Bielorrusia:	700	-	8%	5%	5%
Ucrania:	2.100	20%	20%	14%	10%
Repúblicas Asiáticas:	1.500	-	12%	14%	15%

* Estimaciones basadas en porcentajes de fuerzas en cada república

REUTER

Fuente: Instituto Internacional de Estudios Estratégicos

mente todos los programas defensivos después de la etapa de investigación e ingeniería, dejando sin efecto indefinidamente la producción de nuevas armas.

Los funcionarios del **Departamento de Defensa** añadieron que esta decisión constituye una respuesta a los cambios mundiales, que confieren a los encargados de la planificación militar un plazo de un año para desarrollar sistemas bélicos en caso de que fuera necesario dar respuesta a la aparición de nuevas armas.

Existen diferentes interpretaciones sobre la omisión del acuerdo ABM de la lista de convenios sometida a las ex repúblicas soviéticas por el subsecretario de Estado **Reginald Bartholemew**, quien, al reunirse la semana anterior con altos funcionarios de la CEI, solo mencionó el interés de la Casa Blanca en que esas naciones acaten las estipulaciones del tratado START sobre reducción de armas estratégicas. 01-01

01-01

9201137

Nº DOCUMENTO
TITULO Problemas con las armas nucleares [illegible] URSS
PROCEDENCIA [illegible] Rep. Isr[illegible]
FECHA DE P[illegible] 27/1/92
VINCULACI[illegible] URSS - [illegible]
Rep. Sov. - 11555
F.M. - 1103
Rus - [illegible]
[illegible]

La República
Lunes 27 de enero de 1992

El canciller francés, Dumas, concluyó en Minsk una gira por las repúblicas nucleares

CEI: señales contradictorias

- ***Bielorrusia entregó una primera partida de armas atómicas a la Federación Rusa***
- ***Kazajstán anunció que no tiene intención de trasladar su arsenal***

El futuro del inmenso arsenal nuclear de la ex Unión Soviética y su control preocupan a Europa y a la Organización del Tratado del Atlántico Norte (OTAN), dijo el canciller francés Roland Dumas, quien constató que la república de Kazajstán no tiene intención de trasladar sus armas atómicas a Rusia, como pretende Moscú.

■ Las señales son contradictorias: Bielorrusia anunció ayer la repatriación de una primera partida de armas nucleares tácticas a la Federación Rusa, y Ucrania dijo que será cuanto antes una república desnuclearizada.

Pero por su parte el presidente kazajko Nursultán Nazarbaiev afirmó que no trasladará sus armas estratégicas a la Federación Rusa y el presidente de la república separatista rusa de Chechenia, Dzhokhar Dudaiev, declaró que "el botón nuclear confiado a Rusia representa una amenaza para la humanidad y todo el arsenal nuclear ex soviético debería ser trasladado a la Antártida".

Moscú quiere ser la única potencia nuclear en la recién creada Comunidad de Estados Independientes (CEI), en la cual cuatro repúblicas (Kazajstán, Ucrania, Bielorrusia y Rusia) hospedan la totalidad de las armas estratégicas nucleares de la ex URSS.

El canciller Roland Dumas expresó la seria preocupación de Francia por las graves divergencias entre Kazajstán y la Federación Rusa sobre el futuro del arsenal nuclear en la ex URSS.

Dumas concluyó ayer en Minsk, capital de Bielorrusia, una gira por las cuatro repúblicas donde están estacionados los armamentos estratégicos ex soviéticos.

El ministro de Exteriores francés, al finalizar su viaje por las repúblicas nucleares de la ex Unión Soviética, dijo haber constatado profundas divergencias entre Rusia y Kazajstán, sobre el futuro nuclear de la ex URSS.

Son divergencias que preocupan a Francia, y detrás de esta, a la Comunidad Europea y a la OTAN: el presidente kasako Nursultán Nazarbaiev dijo a Dumas que no tiene ninguna intención de trasladar a Rusia las armas nucleares estratégicas de su territorio, como en cambio pretende Moscú, la cual quiere ser la única potencia nuclear de la CEI.

Días atrás, el mariscal Euguenei Shaposhnikov, comandante de las fuerzas armadas comunitarias, —que también se reunió con el canciller de París— dijo que Rusia tiene intenciones de ser la única potencia nuclear de la CEI, aceptando en su territorio las armas tácticas de Ucrania y Bielorrusia y las estratégicas destacadas, además que en las dos repúblicas occidentales, también en Kazakistán.

Nazarbaiev subrayó por su parte que Alma Ata, en materia de armas estratégicas, está dispuesta a adherir a los acuerdos internacionales firmados en tal sector, y cuando estos sean ratificados por el Parlamento republicano, entonces Kazajstán procederá a la destrucción de tales armas.

El presidente kasako subrayó que no podía precisar cuándo serán eliminadas las armas estratégicas estacionadas en su país.

Dumas regresó por la noche a París procedente de Minsk, última etapa de su viaje, con una serie de garantías sobre el reajuste del arsenal nuclear soviético pero también con algunas incertidumbres.

Ucrania y Bielorrusia se manifestaron de acuerdo con Rusia, que tiene intenciones de controlar y desmantelar parcialmente el arsenal nuclear de las otras tres repúblicas, mientras el kazako Nazarbaiev se limitó a decir que su país tiene intenciones de "respetar los acuerdos internacionales de reducción de las armas estratégicas".

El único que fue claro, se subrayó en la capital francesa, fue el presidente de Ucrania, Leonid Kravchuk. Ucrania se convertirá cuanto antes en una república desnuclearizada "porque no necesita de fuerzas estratégicas", dijo Kravchuk, precisando que la parte de la ex flota rusa en el Mar Negro que la república tiene intenciones de conservar para proteger las costas será también "desnuclearizada".

Respecto a la divergencia ruso ucraniana sobre Crimea, hasta entonces rusa, a Ucrania, responde a las normas constitucionales.

Un mensaje "tranquilizador" proviene ayer de Yeltsin, quien declaró en televisión estadounidense "[illegible] los misiles estratégicos [illegible] apuntados sobre las ciudades [illegible] misiles serán [illegible] de tales objetivos.

En las 4 repúblicas [illegible] soviéticas se encuentran [illegible] misiles balísticos [illegible] con 6.612 ojivas. En [illegible] cuenta también a las [illegible] número de las cargas [illegible] 27.000. El conjunto militar [illegible] bien URSS [illegible] armas [illegible] allá de [illegible] oficial de Rusia Yeltsin, [illegible] Federación Rusa.

Durante la misma se [illegible] acuerdo para la [illegible] relaciones entre ambos países [illegible] cifra de una [illegible] entre ambos cancilleres.

El canciller Roland Dumas regresó a París con algunas garantías sobre el reajuste nuclear pero también con algunas incertidumbres. (Telefoto de AFP)

Ucrania reclama la flota del Mar Negro.
Clarín (175024)
29/1/92
URSS (10175)
Fed. Rusa (10220)
Ucrania (673324)
F. Militar (1 63)
Material (1121)
Marina (1329)

Ucrania exige sus navíos

MOSCU y KIEV, 28 (ANSA, AFP y EFE). — El presidente ucraniano, Leonid Kravchuk, afirmó hoy martes que Kiev "no renunciará nunca a construir su propia flota" y pidió poderes extraordinarios al Parlamento para reestructurar el aparato estatal.

Kravchuk manifestó que Ucrania tiene derechos basados sobre "sólidos fundamentos legales" para disponer de una armada y añadió que esta pretensión no transgrede los acuerdos concluidos por la república, en tanto integrante de la Comunidad de Estados Independientes.

Mientras el mandatario ucraniano, quien hoy tomó juramento de fidelidad a 350 mil ex soldados soviéticos, formulaba estas declaraciones, el jefe de Estado ruso, Boris Yeltsin, sostenía en la ciudad portuaria de Novorossik, al sur de la Federación, que la flota del Mar Negro, que Moscú y Kiev se disputan, pertenecen a la CEI.

El Kremlin, tal como lo subrayó el comandante de las fuerzas armadas que pertenecieron a la ex URSS, mariscal Evgueni Shaposhnikov, quien hoy acompañó a Yeltsin en su visita al crucero portahelicópteros Moskva, fondeado en Novorossik, entiende que la armada del Mar Negro debe ser considerada una fuerza estratégica

Ucrania sostiene que, una vez que se haya desmantelado el armamento nuclear de esa armada, creada en el siglo XVIII por la zarina Catalina la Grande, dejará de tener valor estratégico y, por lo tanto, deberá quedar bajo jurisdicción ucraniana.

La fuerza naval del Mar Negro fue la unidad que la ex URRS opuso a la Sexta Flota de los Estados Unidos, que opera en el Mediterráneo.

El presidente ucraniano comunicó además que sustituyó a los comandantes de los tres principales distritos de la república (Kiev, Odesa y Crimea) y argumentó que estos no habían sido designados por su gobierno.

VR

02-01

02-1134

Nº DOCUMENTO
TITULO Yeltsin reclama la flota del Mar Negro como fuerza de la C.E.I..
PROCEDENCIA Clarín (17603A)
FECHA DE PUBLICACION 29/1/91
VIA DE ENTRADA URSS. (10175)
Fed. Rusa (10220)
Ucrania (07324)
F. Militar (11163)
Material (11331)
Marina (11329)

Reapareció Yeltsin y reclamó la flota del Mar Negro como fuerza de la C

Agencia AP

El presidente de Ucrania, Leonid Kravchuk, ratificó que [illegible] poseer su propia flota. Su par ruso, Boris Yeltsin, se reunió [illegible] Kremlin con el secretario de Estado norteamericano James [illegible] analizará la gira que iniciará el jueves para hablar sobre las [illegible] mantener conversaciones con el mandatario estadounidense [illegible] tras desaparecer sin explicación el domingo, reapareció ayer [illegible] ciudad del Mar Negro, donde afirmó que la flota de guerra (que [illegible] pertenece a la CEI.

MOSCU y TOKIO, 29 (AP, AFP, ANSA, EFE y **Jan Krause**, de **Le Monde**, especial para **Clarín**). — El presidente ruso, **Boris Yeltsin**, que había provocado incertidumbre e inquietud al cancelar el lunes todos sus compromisos y abandonar la capital, reapareció hoy martes en la ciudad de **Nevorossilk**, sobre el **Mar Negro**.

Con esa súbita desaparición seguida de una igualmente inesperada presentación en público, Yeltsin renovó una vieja tradición de eclipses misteriosos y enfermedades políticas que formaron parte del arsenal de recursos de los viejos dirigentes de la disuelta **Unión Soviética**.

El jefe de Estado de la Federación se reunió con los comandantes de la flota del **Mar Negro** a bordo del crucero portahelicópteros **Moskva**, y reiteró ante la tripulación del buque que esas naves de guerra pertenecen a la **Comunidad de Estados Independientes (CEI)**.

Yeltsin se reunirá mañana miércoles en el **Kremlin** con el secretario de Estado norteamericano, **James Baker**, quien se encuentra en **Moscú** para asistir a la conferencia de paz sobre **Oriente Medio**.

El vocero del gobernante, **Pavel Vochtchanov**, dijo al periódico **Komsomolskaia Pravda** que aquel también se encontrará con el ministro de Relaciones Exteriores japonés **Michio Watanabe**. Pero un vocero del canciller nipón anticipó que este no tiene previsto verse con Yeltsin.

La cancelación del encuentro con Watanabe fue recibida ayer con estupor en **Tokio**. "No sabemos si esta anulación se debe a motivos políticos o a razones de salud", expresó el portavoz japonés **Keiichi Kato** quien, según fuentes diplomáticas, no disimuló la molestia que el hecho provocó en su país.

La desconcertante pirueta política del presidente ruso **lo llevó a suspender su** reunión con Watanabe, una entrevista con un equipo de la BBC que iba a entrevistarlo antes de que inicie el jueves una gira que comenzará en Londres, y su presentación en la inauguración de la conferencia sobre Oriente Medio, cuya tercera fase se abrió en Moscú (véase página 24).

El portavoz Vochtchanov había anticipado que las causas de la "desaparición" presidencial serían dadas a conocer hoy y agregó que su salud. Yeltsin [illegible] siones previas [illegible] ron atribuidas a [illegible] y a su presunta [illegible]

Otra versión [illegible] el mandatario [illegible] descansar y [illegible] sin inconvenientes [illegible] que iniciará el [illegible]

Esa gira incluirá [illegible] primer ministro [illegible] Londres, un discurso [illegible] Seguridad de [illegible] Nueva York, [illegible] dente norteamericano [illegible] Camp David, [illegible] premier canadiense [illegible] Ottawa y el [illegible] partirá hacia [illegible]

♦ **Volte de [illegible]**

Todas las [illegible] cuando Yeltsin [illegible] el comandante [illegible] la CEI, [illegible] en Novorossilsk, [illegible] estrecho que [illegible] Azov.

Lo que [illegible] presidente [illegible] del mayor [illegible] vorosilk, una [illegible] la Federación [illegible] ciar a una [illegible] el puerto de [illegible] fondeadero [illegible] vertiría en la [illegible]

Ayer hubo [illegible] Experiencias [illegible] en una [illegible] nación al [illegible] extranjera [illegible] duda de la [illegible] de su gira. La [illegible] cierta en la [illegible] horas, pero el [illegible] motivo la [illegible]

Pese a las [illegible] locales, la presencia [illegible] rusik debe [illegible] un recrudecimiento [illegible] sia y Ucrania [illegible] gía. Los mandos [illegible] naval iniciaron [illegible] rativos para que las [illegible] ramiento de lealtad a la CEI.

Gira clave para el presidente ruso

MOSCU, 29 (EFE). — El presidente ruso, **Boris Yeltsin**, comenzará hoy una difícil gira, equivalente a su **presentación en sociedad ante la comunidad mundial, en la que deberá conquistar su propio lugar tras el recuerdo dejado por el ex presidente soviético Mijail Gorbachov.**

Este viaje fue puesto en duda después de la misteriosa desaparición de Yeltsin el lunes, cuando no recibió a **ninguno de los numerosos ministros de Relaciones Exteriores de las delegaciones participantes en la Conferencia Multilateral de Paz para Oriente Medio, inaugurada el martes en Moscú.**

El líder ruso reapareció el martes a bordo del cazasubmarinos **Moscú**, en el mar Negro, donde se reunió con el comandante de la flota, **Iván Kasatonov**, para tratar el **futuro de la armada de la antigua URSS, que Ucrania reclama en parte.**

Yeltsin emprenderá su viaje a **Londres, Nueva York, Washington y Ottawa** todavía respaldado por la opinión **pública rusa, aunque** ésta comienza a resentirse por la **dureza de la reforma económica,** comenzada con la liberalización de los precios, que ha llevado a gran parte de **la población al borde de la pobreza.**

La misión especial de Yeltsin en este viaje es intentar instalar a Rusia como heredera legítima de la desaparecida Unión Soviética y sentarla en su sitio no sólo en el Consejo de Seguridad de la ONU, **sino como interlocutora principal de los Estados Unidos.**

El presidente ruso, en la primera escala de su viaje, **se reunirá en Londres** con el primer ministro británico, **John Major**, para celebrar conversaciones a cuyo término no está previsto que se firmen documentos de colaboración política y económica entre ambos países.

El viaje del líder ruso continuará mañana mismo hacia Nueva York, donde intervendrá, en nombre de Rusia como sucesora de la URSS, en la reunión del Consejo de Seguridad de la ONU junto a los jefes de Estado o de gobierno de los otros catorce miembros de ese organismo.

En Nueva York tiene previsto entrevistarse también con varios gobernantes que asistirán a la reunión del Consejo de Seguridad, entre ellos el presidente de Francia, François Mitterrand, y los primeros ministros de la **China, Hungría, el Japón y la India.**

Al día siguiente se trasladará a Washington para entrevistarse en Camp David (Maryland) con el presidente de los Estados Unidos.

Luego regresará a la capital federal para reunirse con legisladores estadounidenses, por la tarde viajará hacia Ottawa para completar su gira con una entrevista con el primer ministro canadiense, **Brian Mulroney**, y esa misma noche regresará a Moscú.

Yeltsin abandona Moscú en momentos muy difíciles para el país y para lo que fue la Unión Soviética, ahora escasamente conectada por los lazos de la Comunidad de Estados Independientes (CEI), en la que sus once miembros no terminan de ponerse de acuerdo respecto del futuro de las fuerzas armadas soviéticas.

La disputa entre Rusia ... Ucrania ...

la flota del **mar Negro** ... **ha llegado a un punto crítico tras** la petición del **Parlam**... **nto ruso de que tres de sus comisiones estudien la "co**... **stitucionalidad" de la entrega de** la península **de Crim**... —**donde se encuentra la principal base de la flota**— **a Ucrania, hecha en 1954 por Nikita Kruschev, ento**... **ces jefe del Kremlin.**

Por otra **parte, O**... **idente necesita estar completamente seguro de que** ... **s armas nucleares de la antigua** URSS **estén bajo un** ... **mando único y que los expertos** nucleares **soviéticos, a**... **obiados por la crisis, no se distribuyan** por el **mundo j**... **to con sus secretos y permitan a** países, **especialmente** ... **islámicos, obtener la bomba atómica.**

También aspira a ... **rápido desarme por lo impredecible** de la **situación en** ... **lo que era antes la URSS.**

La situación **econó**... **mica es** grave y, según una última encuesta **de esta sema**... **a, el** *apoyo popular a la reforma* económica **de Yeltsin** ... **ha bajado del 53 por ciento que tenía el 2 de este mes** ... **43 por ciento el domingo**, informó la **televisión estatal.**

Un 25 por ciento de ... **os moscovitas** pensaba al comenzar el año que los pre... **os, que se liberalizaron ese día,** eran "imposibles", per... **el domingo** pensaba así el 44 por ciento, según la **televis**... **n.**

Los analistas, **entr**... **istados el domingo por la televi**sión tras informar **sob**... **el resultado del sondeo,** dijeron ... la **reforma** ... **conómica puede haber** ...

ENTRADO
CP..DO

ENTRADO
CRLZ

Yeltsin acepta reducir armas atómicas
EE.UU. deja la "guerra de las galaxias"

El secretario de Estado norteamericano, James Baker, dijo ayer en Moscú que los Estados Unidos considerarán la posibilidad de dejar de apuntar a Rusia con sus misiles atómicos. Pocas horas después del anuncio del presidente George Bush sobre desarme, el líder ruso Boris Yeltsin propuso ayer la eliminación mundial de todas las armas nucleares y el remplazo de la iniciativa de defensa norteamericana conocida como "guerra de las galaxias" por un sistema global de defensa. Yeltsin iniciará hoy una gira por Canadá, Gran Bretaña y los Estados Unidos. En Washington Bush y Yeltsin analizarán los detalles de ambas propuestas de desarme.

Boris Yeltsin se prepara para [illegible] ayer propuso la eliminación [illegible]

MOSCU, 29 (AFP, AP y EFE). — El presidente ruso, **Boris Yeltsin**, propuso hoy la **liquidación mundial de todas las armas nucleares y de destrucción masiva y el fin de los sistemas antiestélites de la llamada "guerra de las galaxias"**, intensificando así el plan de desarme realizado pocas horas antes por el primer mandatario norteamericano, **George Bush**.

Yeltsin afirmó que Rusia ya ha neutralizado **600 misiles estratégicos con 1.250 cabezas nucleares**, y ha desmantelado o está a punto de desmantelar **130 rampas de lanzamiento y seis submarinos nucleares**.

En una entrevista televisada en vísperas de su visita a los Estados Unidos, el líder ruso respondió así a las propuestas de desarme que remitió anoche Bush, y llamó a la creación de un sistema global de defensa contra las armas nucleares que remplace a la **Iniciativa de Defensa Estratégica (IDE)**.

Bush anunció el martes una serie de propuestas que apuntan a la reducción de misiles de largo alcance. Los recortes permitirán eliminar cerca de 2.000 ojivas norteamericanas y 5.000 de la CEI.

El secretario de Defensa norteamericano, **Richard Cheney**, defendió hoy a ultranza en Washington la continuación del programa IDE, conocido como **"guerra de las galaxias"**, al que consideró **"un proyecto crucial para la seguridad de los Estados Unidos"**.

Posteriormente, el secretario de Estado norteamericano, **James Baker**, afirmó en Moscú que ambos presidentes realizaron consultas telefónicas antes de anunciar sus respectivas medidas de desarme.

En una rueda de prensa celebrada al término de una **"intensa reunión"** de dos horas con Yeltsin, Baker señaló que la conversación giró en torno a las medidas de desarme anunciadas ayer por Bush en su discurso sobre el estado de la nación, y sobre la declaración de hoy del presidente ruso.

El diálogo sobre armas nucleares y defensa continuará a finales de esta semana, cuando Yeltsin se reúna con Bush y sostenga conversaciones con otros dirigentes durante su visita a las **Naciones Unidas, los Estados Unidos, Canadá y Gran Bretaña.**

"Habrá consideración de ambas partes y más discusiones. Los dos presidentes hicieron amplias sugerencias que reflejan las nuevas realidades políticas y circunstancias", indicó Baker.

Algunos expertos norteamericanos calculan que de aplicarse las propuestas de ambos presidentes se reduciría en el 50 por ciento el número de armas nucleares estratégicas que tienen en la actualidad Washington y Moscú.

El jefe de Estado ruso, cuyas fuerzas armadas se encuentran gravemente perturbadas por la desaparición de la Unión Soviética, también prometió que en 1992 no efectuará maniobras en las que participen más de 13.000 hombres.

"Estoy convencido de que estas propuestas satisfacen los intereses de nuestro país y de otros estados del mundo. Si pueden ser cumplidas, nuestras vidas no solo se tornarán más tranquilas y seguras sino que viviremos más confortablemente", manifestó Yeltsin.

"Los pasos que estamos dando... de ninguna manera socavan la seguridad de Rusia y de los estados de la Comunidad", dijo aparentemente con la intención de brindar seguridades al ala dura de la oficialidad castrense, molesta por la cesión de la influencia de los militares rusos.

Rusia, heredera del considerable arsenal nuclear soviético, necesita urgentemente disminuir sus gastos militares para sostener su economía y lograr ayuda occidental para su política de reformas de mercado.

Yeltsin habló de crear **un organismo internacional que supervise el desarme y ayude a reducir la tensión que ha caracterizado las relaciones soviético-norteamericanas durante décadas.**

También anunció el fin del estado de alerta permanente para la mitad de los submarinos nucleares que montan guardia frente a las costas de los Estados Unidos. Yeltsin añadió que, en caso de reciprocidad, Rusia estaría dispuesta a retirar todos sus submarinos de esa zona.

"De este modo se podría llegar al nivel de eliminación de armamentos previsto por el Tratado de Reducción de Armamentos Estratégicos (START) cuatro años antes que se cumpla el plazo", indicó Yeltsin, aunque precisó que para ello se necesita la "comprensión" de los Estados Unidos.

Las propuestas de Yeltsin fueron recibidas con satisfacción por la Casa Blanca. El portavoz **Marlin Fitzwater** indicó que esta iniciativa **"prepara el terreno para fructuosos diálogos en Camp David"**, la residencia veraniega presidencial donde se reunirán la semana próxima ambos presidentes.

PRO... La Repubblica (110023) por la URSS
30/1/92
FE...
VI...
URSS (10175)
Fed. Rusa (10179)
Fac. Militar (1163) Tatarsa (...31)
Fac. Político (1164) RR.II (...344)

Rusia: "De acuerdo con la CEI" respetará acuerdos de desarme firmados por la

Yeltsin: limpieza total atómic

*** Espectacular anuncio tras el discurso de Bush: "Nos consultamos y se puede notar una total coincidencia de posiciones"**

*** "Los misiles estratégicos no apuntarán más sobre EEUU"**

El presidente ruso Boris Yeltsin propuso ayer eliminar todas las armas nucleares y las de destrucción masiva desplegadas en el mundo y reafirmó que Rusia respetará todos los acuerdos firmados en su momento por la Unión Soviética en materia de limitación y reducción de los armamentos. La propuesta de Yeltsin fue realizada en una declaración radiotelevisiva y siguió al discurso pronunciado el martes en la noche por el presidente estadounidense, George Bush, quien también habló de reducción de armamentos.

Moscú (AFP/DyN)

■ "Nos consultamos (con Bush) sobre los problemas y se puede notar una coincidencia de posiciones", expuso Yeltsin, quien también aclaró que la iniciativa tenía el apoyo de los demás países miembros de la Comunidad de Estados Independientes (CEI).

El discurso fue previamente grabado y transmitido poco antes del mediodía, mientras Yeltsin recibía al secretario de Estado norteamericano, James Baker.

El presidente ruso afirmó que es una posición de principio de Rusia que las armas nucleares y los otros medios de destrucción masiva en el mundo tienen que desaparecer. Pero este objetivo, agregó Yeltsin, debe ser alcanzado por etapas, en una base paritaria.

El presidente ruso afirmó que las medidas que estaba por presentar habían sido preparadas "en base a una permanente interacción con los países miembros de la Comunidad de Estados Independientes (CEI) y en conformidad con los acuerdos firmados en Alma Ata, Minsk y Moscú". El 21 de diciembre se fundó en Alma Ata (Kazajistán) la CEI y los presidentes de los diferentes estados se reunieron luego en Minsk (Bielorrusia) y en Moscú para discutir, entre otras cosas, el futuro de los armamentos nucleares de la ex Unión Soviética.

"Rusia se considera sucesora de la URSS —agregó Yeltsin— en la responsabilidad por el respeto de los compromisos internacionales firmados por aquella. Nosotros confirmamos todos los compromisos sobre los acuerdos bilaterales y multilaterales alcanzados en el campo de la limitación de los armamentos y del desarme".

Yeltsin recordó el envío al Sóviet Supremo (Parlamento) de Rusia del tratado Start (firmado el 31 de julio en Moscú pro el entonces presidente soviético Mijail Gorbachov) para su ratificación.

El presidente ruso destacó luego que aún antes de la entrada en vigor del Start (que prevé la reducción del 30% de los misiles ofensivos estratégicos de ambas superpotencias), Rusia realizó "pasos importantes" para la reducción de su arsenal estratégico.

Un ejemplo de esto, según Yeltsin, es el hecho que ya fueron inutilizados unos 600 misiles estratégicos (con base terrestre o a bordo de naves y submarinos), capaces de llevar un total de 1.250 ojivas nucleares.

Además, dijo Yeltsin, se están desarticulando o serán desarticulados muy pronto 130 rampas de lanzamiento de misiles intercontinentales y están por desmantelarse seis sumergibles nucleares. También se puso fin a algunos programas para modernizar varios tipos de armamentos ofensivos estratégicos, armas nucleares estratégicas desplegadas en Ucrania. Además, declaró el presidente, Rusia decidió no construir más los aviones de bombardeo pesado, tipo TU-160 y TU-95MS.

Se interrumpirá luego la producción de misiles de largo alcance, instalados a bordo de naves y submarinos, mientras Rusia —prosiguió Yeltsin— está dispuesta a renunciar a proyectar nuevos tipos de estos misiles si Estados Unidos hace lo mismo.

Rusia, anunció el presidente, renuncia a ejercitaciones militares con la participación de un gran número de bombarderos pesados, limitando éstos a un máximo de 30 por cada tipo de ejercitaciones.

Ya fue disminuido dos veces, y se seguirá disminuyendo, el número de los submarinos con misiles balísticos a bordo y en estado de alerta permanente, agregó Yeltsin.

Rusia piensa abreviar los tiempos —establecidos por los tratados sobre el desarme y sobre la reducción de los armamentos— reduciendo de 7 a 3 el... el período necesario para disminuir hasta el nivel concordado el número de los armamentos estratégicos ofensivos en estado de alerta, agregó el presidente.

Yeltsin dijo luego que los armamentos estratégicos ofensivos que quedan en poder de Rusia, tras la radical reducción anunciada, no apuntarán más sobre Estados Unidos, y dijo que esperaba que los misiles estadounidenses no apuntarán más sobre Rusia.

Yeltsin anunció luego que efectuará inminente viaje a Occidente (Estados Unidos y Canadá, además de visitar Consejo de Seguridad de las Nacio... Unidas), oportunidad en la cual...

Yeltsin : reciprocidad (Telefoto de AFP)

en poder de cada potencia.

Rusia, continuó diciendo el presidente, piensa eliminar un tercio de las armas nucleares tácticas instaladas a bordo de naves y submarinos y reducir a la mitad las ojivas nucleares para misiles antiaéreos.

En base a la reciprocidad con Estados Unidos, Yeltsin agregó que Rusia está dispuesta a "liquidar los sistemas antisatélite existentes" y a "elaborar juntos" un sistema global de la defensa en lugar de la iniciativa de defensa estratégica (la llamada "Guerra de las Galaxias").

En lo que respecta a las armas convencionales, observó Yeltsin, Rusia decidió no realizar en 1992 ejercitaciones militares en las que participen más de 13.000 hombres (no sólo en la parte europea, sino también en la parte asiática).

Rusia es favorable, dijo Yeltsin, a firmar ya este año una convención global sobre la prohibición de las armas químicas y se asume la responsabilidad de eliminar todas estas armas en el territorio de la ex URSS.

En cuanto a las armas biológicas, agregó Yeltsin, Rusia cancela sus reservas de la convención de 1972, en la que la URSS ponía algunas excepciones a la prohibición absoluta del uso de tales armas.

El presidente dijo luego que en 1992 Rusia piensa disminuir en un 10 por ciento sus gastos militares (respecto de los años 90-91) y ... (respecto del año ... para la compra de ...

Yeltsin confirmó ... junto con otros países ... ni las fuerzas armadas ... 700.000 hombres ...

Por último, dijo ... se la creación de una ... ciento encargado de ... ción de los armamentos.

Boris Yeltsin ... televisivo el país ... algunas horas el ... negó el pueblo ... propuestas de ... explicar la ... iniciativa, y ... dentro de ...

"Inmediatamente ... suma del éxito en la ... de los armamentos ... vos", concluyó el ...

En el encuentro ... con Baker, Yeltsin ... cifrar los ... en materia de ... nucleares.

Los temas ... sesiones, según ... las relaciones bilaterales ... de la visita que Yeltsin ... enero y el 1º de febrero ... y los temas que ... encuentro con el ... Bush en Camp David.

31/1/92

ENTRADO VR
CRUZADO VR

Azerbaiján amenaza reprimir a los armenios "sin misericordia"

BAKU, Azerbaiján, 30 (Reuter). — El gobierno de Azerbaiján anunció hoy que se apresta a contragolpear **sin misericordia a los militantes de Armenia a los que acusa de haber derribado un helicóptero en el disputado territorio de Nagorno-Karabaj.**

El presidente Ayaz Mutalidov encabezó en las últimas horas del miércoles una reunión de emergencia del Consejo de Seguridad y demandó **duras medidas de represalia** tras la tragedia del martes, en la que murieron por lo menos 30 personas.

Este fue el segundo incidente de características similares en la zona en disputa en un lapso de 60 días. Las dos repúblicas *estuvieron al borde de la guerra* al producirse el primero de ellos, en noviembre, cuando el derribamiento de otro helicóptero dejó un saldo de 20 muertos, incluyendo la de negociadores que intentaban mediar en el diferendo de Azerbaiján y Armenia.

El gobierno local denunció que en el último caso un helicóptero que transportaba civiles fue destruido en vuelo por un misil termoguiado.

Según la versión de Armenia, se trataba de una aeronave militar que se estrelló después de incendiarse y estallar las municiones que iban a bordo.

En un comunicado que difundió hoy la presidencia Azerbaiján dijo que "**debemos reunir todo lo que tenemos en un solo puño, fuertemente apretado**".

Mutalidov reclamó al Consejo de Seguridad la adopción de medidas [illegible] para hacer frente a las acciones de los militares armenios.

"El mundo debe saber que Azerbaiján no está [illegible] contra la población pacífica, [illegible] misericordes", manifestó el mandatario. "Debemos re**cordar que nos estamos aproximando al choque decisivo con un enemigo sin vergüenza**".

El comunicado se difundió cuando todavía no se había acallado la ola de manifestaciones de repudio por el derribamiento del helicóptero que amenaza con provocar un recrudecimiento de la lucha con la vecina Armenia en el flanco meridional de la nueva Comunidad de Estados Independientes (CEI).

Cerca de un millar de personas murieron por los hechos de violencia que se registraron en los últimos cuatro años ante el conflicto de Nagorjo-Karabaj, un enclave administrado por Azerbaiján **pero con población predominantemente armenia.**

Mutalidov canceló esta semana un proyecto de viaje a Suiza al ser derribado el helicóptero.

En las deliberaciones del consejo de seguridad participaron los jefes de la defensa y otros encumbrados funcionarios del gobierno, para buscar la forma de terminar con las actividades de grupos armados armenios [illegible] el bloqueo a la ciudad de Shusha, en Nagorno-Karabaj, cuya población es mayoritariamente azerbaijana.

"**Se han impartido órdenes concretas con el objetivo de fortalecer las defensas, levantar el bloqueo de Shusha y eliminar las bases de los militantes armenios**", apuntó el comunicado oficial.

El helicóptero fue derribado en las inmediaciones de Shusha, escenario de algunos de los más sangrientos combates que se produjeron en el enclave. No menos de 60 personas murieron durante los combates que se libra[illegible] durante el pasado fin de semana en [illegible]

En esta [illegible] aquella ciudad.

Parte poco legible

01-01

920144

Vice Pte Rusia Rutskoi [illegible]
[illegible]

[illegible]

[illegible] del número [illegible] plan económico

[illegible] — El vicepre[illegible] ruso, general Alexander [illegible], volvió a criticar severa[illegible] plan económico adoptado [illegible] Yeltsin en un artículo [illegible] diario [illegible] publicó hoy en [illegible].

[illegible] nuevo ataque de Rutskoi, [illegible] desde comienzos de año se [illegible] alejado de la escena polí[illegible] [illegible] Gran Bre[illegible] [illegible] de una gira [illegible] a los Esta[illegible] y Canadá y que para el [illegible] una tras[illegible] orientación for[illegible] la caída de [illegible].

[illegible] que el proceso [illegible] de la URSS [illegible] de la pro[illegible] uno de los [illegible] siglos ente[illegible] rusa ahogó [illegible]

El segur[illegible] de Yeltsin apeló al orgullo nac[illegible] ruso, incluso entre los militare[illegible] para ayudar a mante[illegible] ner al país [illegible] pero se cuidó de aclarar que [illegible] poder central fuerte no provoca[illegible] discriminación con[illegible] tra las mino[illegible].

"El puel[illegible] no seguirá tolerando la situación [illegible] crisis de Rusia, que se hizo esp[illegible] dalmente evidente en las primera[illegible] semanas después de la liberalizaci[illegible] de precios", dijo el militar en [illegible] artículo publicado por el ex órgan[illegible] oficial del Partido Co[illegible] munista so[illegible] [illegible] (PCUS).

El gener[illegible], un héroe de la gue[illegible] rra de Afga[illegible] stán cuya nominación como acom[illegible] pañante de fórmula de Yeltsin obe[illegible] ció esencialmente a la necesidad [illegible] los ultrarreformistas de ampliar [illegible] su espectro de apoyo, sostuvo qu[illegible] el caos económico lle[illegible] vará al pue[illegible] a buscar soluciones locales que [illegible] se desentiendan de lo decidido d[illegible] de Moscú, lo que po[illegible] dría deriv[illegible] en la desintegración del país.

Rutskoi [illegible] ha tenido una perma[illegible] nente actit[illegible] crítica hacia la políti[illegible] ca de "sho[illegible]" económico decidida por Yeltsin, cuyo principal ideólogo es el viceprimer ministro **Guenadi Burbulis**.

En diciembre pasado, cuando todavía no se había instrumentado la liberación total de precios, el vicepresidente ya había advertido que esa medida redundaría en una "hiperinflación sin fin".

Sus críticas también habían apuntado a que el gobierno de Yeltsin aparecía divorciado de la realidad social y política de la república: "El presidente emite decretos que nadie cumple", había declarado a la revista alemana Stern en un reportaje.

Pero desde comienzos de año, precisamente cuando se empezó a instrumentar la política de precios libres, Rutskoi había permanecido al margen de la escena pública. Oficialmente retirado por causas de salud, el "retiro diplomático" del militar fue entendido entre los analistas como una táctica para, desde el silencio, trabajar cada vez con mayor ahínco en la aglutinación de diferentes corrientes opositoras a Yeltsin.

(PARTE POCO LEGIBLE)

ENTRADO UR
CRUZADO UR

01-01 920145

Nº DOCUMENTO
TITU Inflación de febrero en Rusia llegaría al 150%.
P El País (18007)
F 21/2/9.
VI URSS (10175)
Fed. Rusa (10220)
Fax Económico (11161)
Inflación (11300)

LA INFLACION DE FEBRERO EN RUSIA LLEGARIA AL 150%

MOSCU, 30 (EFE). — La inflación durante el mes de febrero alcanzará un 150 por ciento, pronosticó el viceprimer ministro para la Economía, Yegor Gaidar.

En una entrevista que publicó el martes el rotativo moscovita "Trud", Gaidar admitió la posibilidad de que los precios suban en un 1.000 por ciento durante 1992.

Algunos economistas calculan que desde la introducción de las reformas económicas el pasado día 2, los precios se han más que quintuplicado.

Ante la vertiginosa devaluación de la divisa nacional, las autoridades preparan la emisión, a partir del próximo mes de abril, de nuevos billetes de hasta 10.000 rublos y monedas de hasta 25 rublos.

Actualmente, el billete más grande es de 200 rublos, recién creado, y los cajeros en las tiendas tienen que emitir laboriosamente los gruesos fajos de billetes pequeños que los clientes les presentan con frecuencia. Un kilo de carne puede costar 200 rublos, mientras que un par de guantes, imprescindibles para el invierno ruso y asequibles de las tiendas estatales, llevan un precio de mil rublos en las tiendas privadas.

El rublo se cotiza actualmente en 110 por dólar estadounidense, al cambio para turistas, aunque ha alcanzado más de 300 por dólar en algunas subastas para empresas.

Un portavoz del Banco Central de Rusia, Yuri Petrov, ha expresado la esperanza de que el cambio se estabilice en 15 rublos por dolar, si las empresas pagan los nuevos impuestos sobre las exportaciones para aumentar las reservas en divisas fuertes.

US
UR.

01-01 9201146

Nº DOCUMENTO	
TITULO	Bulgaria se aleja del Comunismo
PROCEDENCIA	De Madrid
FECHA	[illegible]
VI...	Bulgaria 65373
	F.P. [illegible]
	GM. 11302

Bulgaria se aleja del comunismo

SOFIA (EFE). – Los diarios califican hoy la elección por voto popular del presidente Zhelyu Zhelev como un [illegible] de Bulgaria por librarse [illegible] comunista.

Zhelev, de [illegible] años, filósofo y disidente del régimen comunista, obtuvo el [illegible] por ciento de los votos en las primeras elecciones presidenciales de Bulgaria.

La concurrencia a la segunda vuelta electoral de ayer fue del 75 % de los 6,5 millones de votantes.

Zhelev, ex líder de la anticomunista y ahora oficialista Unión de Fuerzas Democráticas (UFD), era considerado favorito para ganar la segunda vuelta.

El lema [illegible] democracia o comunismo [illegible] de [illegible] por más de [illegible] represión comunista y [illegible] de personas.

VR.

01-01

9201148

Nº DOCUMENTO .....

TITU Primeras elecciones presidenciales directas en

P Hora Popular (15053) Bulgaria: JELEV Pte..

FE 24/1/91.

VINCUL Bulgaria (65373)

F Pol (11164)

G. Nac (11302)

.....

.....

.....

JELEV PRESIDENTE

Zhelio Jelev, doctor en filosofía de 57 años, ganó con balotaje las primeras elecciones presidenciales con voto universal y directo en la historia de Bulgaria. Al frente de la Unión de Fuerzas Democráticas (UFD), coalición de 16 partidos y movimientos de oposición al anterior régimen, obtuvo 52,85% de los votos. Velko Valkanov, apoyado por el Partido Socialista Búlgaro (PSB, ex comunista) obtuvo 47,15% de los sufragios. La UFD ganó por escaso margen las legislativas de octubre pasado y formó un gobierno sostenido por la minoría turca.

VR

01-01

9201149

Economia en Checoslovaquia, Hungria, Yugoslavia, Bulgaria, Polonia y Rumania.

29/1/91.

Checoslovaquia (65702)
Hungria (66170)
Yugoslavia (67477)
Bulgaria (65373)
Polonia (66861)
Rumania (10153)
T. Economia (11161)
Inflacion (11300)
P.B.I. (11311)
Deuda Externa (11314)
Niveles de Ocupacion (11322)

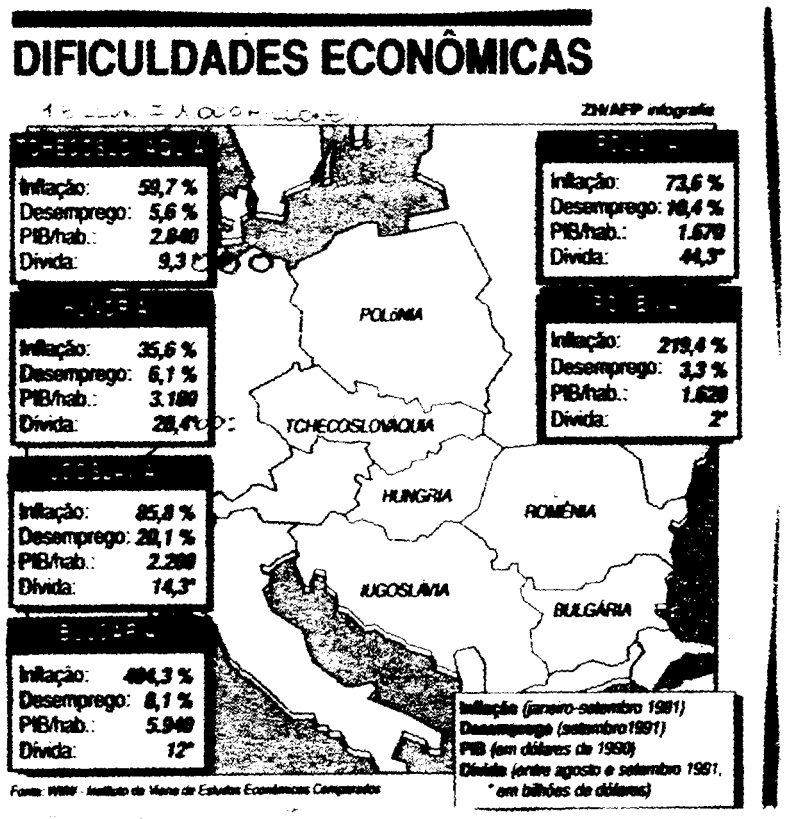

VR
UR

01-01

9201150

Alentar el modelo polaco de terapia de choque

Por Richard Nixon

WASHINGTON (Los Angeles Times Syndicate, International).- Los intereses, no el altruismo, llevan a los Estados a cooperar. Debemos reconocer que en las próximas décadas el énfasis de nuestra política europea deberá recaer en esos Estados que más necesitan de la relación con los Estados Unidos: las nuevas democracias de Europa oriental. Washington debería atribuir a sus nuevos vínculos con el este europeo tanta importancia como a sus tradicionales relaciones con Europa occidental.

Con el retroceso de la amenaza soviética y el progreso de la integración han disminuido verticalmente las necesidades por parte de Europa occidental de estrechos lazos con los Estados Unidos. Pero las naciones del este europeo, que se debaten contra graves contingencias económicas, tienen un enorme interés en el fomento de los vínculos con los Estados Unidos, especialmente para ayudarlas a salir del cono de sombra de la dominación económica de Europa occidental.

Por otra parte, al mismo tiempo que la Comunidad Europea otorga el status de miembros asociados a los ciudadanos del este europeo, una estrecha relación económica podría dar a los Estados Unidos una puerta trasera (back door) de acceso a la Europa pos-1992, crecientemente proteccionista. Aunque la administración Bush ha diseñado un bosquejo de esa relación debemos expandir sus esfuerzos.

Terapia de shock

Hay que encarecer una más amplia instrumentación del modelo polaco de "terapia de choque". Se ha hecho evidente de la experiencia en la transformación de la economía dirigida en economía de mercado una conclusión: cuanto antes, mejor. Tratar de convertirse gradualmente al mercado o edificar una entidad a medio camino entre ambos sistemas origina más problemas de los que resuelve.

Polonia, que adoptó cruciales reformas macroeconómicas de la noche a la mañana, experimentó la sacudida de un 200 por ciento de inflación y un 40 % de declinación en la renta real. Aun cuando los polacos tienen todavía por delante un largo y difícil camino hacia la recuperación, los principales resortes del mercado –liberación de precios y política fiscal– y los monetarios –política de austeridad y convertibilidad internacional de la moneda– han comenzado a revertir la situación.

En Yugoslavia, Hungría y la Unión Soviética, donde los líderes contemporizaron, se generó un ciclo muy peligroso. El gradualismo, lejos de facilitar la transición, fomentó la desesperación. Eso, a su vez, generó presiones políticas de retroceso, con su cortejo de problemas económicos y desbarajustes. La reforma a través de medidas incompletas se traduce en más padecimientos y ningún progreso.

> En Yugoslavia, Hungría y la Unión Soviética, donde los líderes contemporizaron, se generó un ciclo muy peligroso. El gradualismo, lejos de facilitar la transición, fomentó la desesperación

Después de ayudar en la consolidación de una estabilidad macroeconómica deberíamos empeñarnos no ya en una aparatosa asistencia de gobierno a gobierno, sino más bien en iniciar sin rodeos el sistema en el nivel microeconómico. Antes de que los europeos del Este estén en condiciones de poner en movimiento la rueda del capitalismo tendrán que reinventarlo. La propiedad privada –el eslabón entre trabajo y recompensa– es la clave.

Tenemos que ayudar a los gobiernos reformistas de Europa oriental a privatizar las empresas de menor escala. Desde 1989 los inversores han promovido la venta de los dinosaurios económicos de Europa oriental, esos monolitos industriales representativos de los tiempos prehistóricos de su desarrollo.

VARSOVIA, Polonia. – El presidente Lech Walesa inaugura el período de sesiones del Parlamento. El primero elegido democráticamente en 50 años. Preside Alexander Maleschowsky

Pero a medida que esos dinosaurios van desapareciendo, poco se ha hecho para estimular el crecimiento de pequeñas empresas, ya una especie en peligro de extinción en Europa oriental. Para hacer más efectivo ese proceso la privatización de pequeñas firmas deberá ir acompañada por la de los sectores de la banca, la agricultura y la vivienda.

Debemos abrir escuelas norteamericanas de los negocios en cada uno de los países de Europa oriental para enseñar las técnicas requeridas para el funcionamiento de los engranajes del capitalismo. Esas naciones necesitan capital humano y no sólo financiero. Los que preconizan un Plan Marshall para el este de Europa están completamente fuera de la realidad. Por más que las naciones de Europa oriental, como las de Europa occidental después de la Segunda Guerra Mundial, sean democráticas no cuentan con una clase administradora capaz de usar con eficacia esa ayuda. Cuarenta y cinco años de "paz" comunista en Europa oriental han sido mucho más devastadores para la clase empresaria que los cinco años de guerra en Europa occidental, a pesar de las enormes bajas.

Las naciones de Europa oriental carecen de las decenas de miles de gerentes, contables y otros especialistas necesarios para mover las palancas del capitalismo. Las escuelas de los Estados Unidos deberían centrarse no en los abstrusos dominios de la econometría, sino en la enseñanza de técnicas básicas en gestión empresaria. Teniendo en cuenta las existentes instalaciones requeridas –simplemente aulas y libros–, esas instituciones podrían establecerse rápidamente y con poco gasto. Además, no hay que olvidar la conveniencia de entrenar reguladores gubernamentales, particularmente en el área de bancos y antimonopolios.

Sin estricta aunque razonable reglamentación, las reformas pueden degenerar en la transición no a una economía de mercado, sino a la anarquía. Los europeos del Este han de aprender la lección sobre el desastre de las compañías de ahorro y préstamo (S&L (*)) de los Estados Unidos que da la experiencia.

Barreras contraproducentes

Tenemos que abrir los mercados de Occidente a las exportaciones de Europa oriental. El comercio representa la mejor esperanza de un rápido desarrollo económico. Aparte la existencia para gente de Moscú del pago en divisas fuertes por sus exportaciones, los costos de energía en Europa oriental ascendieron a [illegible] millones de dólares en 1991. La deuda externa limita su crédito. Debido a la discutible calidad de los productos de Europa oriental el 80 por ciento de las exportaciones de Polonia, Checoslovaquia y Hungría, que se encaminaban a la Unión Soviética o a Alemania Oriental –mercados ahora cerrados o inexistentes–, encuentra pocos compradores.

Es imperativo que la Comunidad Europea les conceda status de asociados lo antes posible y que los Estados Unidos liberalicen de inmediato el intercambio aumentando la lista de importaciones exentas del pago de derechos de aduana. Teniendo en cuenta que el crecimiento económico sostenido depende más del comercio que de la ayuda, Occidente debe eliminar esas barreras contraproducentes.

Con el fin de evitar posibles conflictos de origen étnico debemos trabajar en colaboración con los dirigentes del continente para canalizar el nuevo nacionalismo de los pueblos de Europa oriental en una dirección constructiva. Los que miran con desdén el resurgimiento del nacionalismo deberían recordar que ello es el reflejo de identidad distintiva que pudo resistir y vencer a través de 45 años de adoctrinamiento soviético y represión.

Estados multinacionales

Pero aunque no es cuestión de desanimar acerca de esas expresiones naturales de nacionalismo que todos los países occidentales deberían bendecir, no podemos ignorar los nuevos conflictos de carácter étnico dentro o entre los Estados de Europa oriental. Las fronteras nacionales no dividen una tranquila red nacional uniforme. Polonia, Hungría, Bulgaria y Rumania tienen, todas, considerables minorías nacionales, mientras que Checoslovaquia y Yugoslavia no son en realidad Estados nacionales, sino Estados multinacionales.

En Yugoslavia, los Estados Unidos deberían defender [illegible] en favor de la independencia para Eslovenia y Croacia. A los que sostienen que son demasiado pequeñas para ser países independientes se les podría recordar que Eslovenia, con [illegible] tiene [illegible] que 26 miembros actuales de las Naciones Unidas.

No tiene sentido tratar de mantener artificialmente la unidad de Yugoslavia. Los Estados Unidos y Europa occidental [illegible] deben rechazar una demanda de una declaración de la agresión serbia contra Croacia, una resolución del Consejo de Seguridad de las Naciones Unidas [illegible] el inmediato envío de fuerzas de paz a Yugoslavia. En la guerra civil –la primera prueba [illegible] del sudeste europeo posterior a la guerra fría– Occidente ha dado inadecuadas muestras de sabiduría.

© LA NACION

(Traducción de Jorge Ortiz Basilio)

(*) S&L: iniciales de Savings and Loan, Ahorro y Préstamo (N. del T.)

02-02

9201151

TÍTULO CEE estuda envio de emigrados Leste oeste e América do Sul
PROCEDÊNCIA Jornal B., 1992
25/1/92
CEE - 1240
Emigração
M. América do Sul (1502F)
Factor Político (1104)
Relações Internacionais (11399)
~~Europa~~ do Este (11169)
URSS (1101F)

CE estuda envio de europeus do Leste para América do Sul

Any Bourrier
Correspondente

PARIS — A Comunidade Econômica Européia (CEE) estuda atualmente o pedido da Argentina e da Venezuela, à frente de outros países sul-americanos, de ajuda financeira em troca do recebimento de imigrantes dos países do Leste europeu e da antiga União Soviética. Embora a proposta esteja por enquanto em fase preliminar de encaminhamento, só devendo ser negociada quando o presidente Carlos Menem desembarcar em Bruxelas no dia 14 de fevereiro, a hipótese de serem transferidos cerca de 150 mil pessoas de um continente para outro, através de ressarcimento financeiro, está causando mal-estar nos países da CEE.

Segundo Abel Matutes, comissário europeu que dirige o departamento de relações com a América Latina, "a idéia está sendo estudada mas não existe nenhum compromisso político por enquanto". Matutes não quis analisar o aspecto econômico da questão. Segundo as Nações Unidas, as despesas para instalar um imigrante no país que escolheu para viver são calculadas entre US$ 40 mil e US$ 50 mil por pessoa. Contudo, como informou ontem o porta-voz da CEE, "nenhum cálculo foi feito por enquanto, e não recebemos propostas definidas, em termos financeiros, do governo argentino".

Segundo notícias veiculadas na imprensa internacional, a Argentina estaria disposta a receber inicialmente 100 mil imigrantes, e a Venezuela, 50.000. Ao *custo* calculado pela ONU, seriam já cerca de 8% do orçamento da CEE, o que parece deixar a proposta fora de questão, para funcionários comunitários ouvidos ontem.

Se, além da Argentina e da Venezuela, o interesse do Chile, do Uruguai e do Paraguai por imigrantes do Leste europeu resultar em acordo com a CEE, será solucionado um dos grandes problemas que preocupam os países da Europa Ocidental: o do fluxo de cidadãos dos antigos países comunistas, em busca de trabalho e moradia nas nações prósperas do outro lado da antiga Cortina de Ferro. A Alemanha, por exemplo, já está enfrentando forte tensão em sua fronteira com a Polônia, e os casos de expulsão de romenos ou iugoslavos são freqüentes.

A Itália também se preocupa com o fenômeno dos albaneses, os *boat people* da Europa Oriental, que, apesar das medidas drásticas adotadas na região de Triste, ainda têm pretensões de escapar do país natal para obter algumas migalhas do bolo da prosperidade italiana. A Áustria, por sua vez, já chegou ao nível de saturação e recusa-se a acolher os emigrantes do Leste que buscam refúgio em seu território, para escapar da miséria e da fome.

O problema maior, segundo os peritos europeus, será o do êxodo dos cidadãos da Comunidade dos Estados Independentes, a antiga URSS, que como seus vizinhos da Polônia, da Romênia e da Albânia, vão querer fugir da escassez e pesaria que ameaçam as novas repúblicas da antiga União Soviética.

A pressão poderia ser tão forte que a CEE, embora não queira oficializar sua posição no tocante ao problema, está disposta a abrir negociações, ainda que o preço de cada emigrante enviado para a América Latina seja muito alto para o orçamento comunitário. A solução, segundo peritos da CEE, poderia estar no perdão de dívidas, na troca de mercadorias ou na abertura de mercados para exportações latino-americanas, caso os governos da Argentina, do Chile, da Venezuela, do Paraguai e do Uruguai venham a assimilar os imigrantes do Leste europeu.

UR.

01-01

10-10

Nº DOCUMENTO
TITULO Privatizaciones en Europa del Este..
PROCED. Ambito Financiero (150027)
FE 27/1/91.
VI Europa del Este.(11169)
Factor Economico(11161)
Empresas Estatales(11312)
Politica Economica(11392)

Es tan difícil desprenderse de una empresa estatal que algunos aconsejan entregarla por nada a quien quiera hacerse cargo de ella

En Europa del Este crecen problemas para privatizar

Escribe
Jonathan Lynn
De la agencia "Reuter"

Viena (Reuter) — Los proyectos para la venta de las industrias y empresas de los estados de Europa oriental han encontrado una montaña de problemas, tanto prácticos como políticos, pero los dirigentes reformistas están aprendiendo sobre la marcha y **no abandonan la decisión de llevar las privatizaciones a buen puerto.**

Al llegar al poder que dejaron los comunistas a fines de 1989 y 1990, los reformistas proclamaron su objetivo de **devolver la economía centralizada por el Estado al sector privado en unos pocos años.**

• **Expectativas**

"Ahora la gente está volviendo gradualmente a la realidad frente a las exageradas expectativas que se formaron", dijo un funcionario de una organización internacional involucrada en la problemática de las privatizaciones.

El desguace del Estado mastodónico no ha sido dejado de lado, **pero el proceso está sufriendo demoras o modificaciones.**

El osado programa de privatizaciones masivas encarado por **Checoslovaquia** y su presidente Vaclav Havel **ha sido postergado por lo menos dos meses** y las primeras ventas podrían producirse **en marzo o abril.** Luego de un comienzo lento, los checos forman filas para sumarse al proceso.

Hungría abandonó su esquema de vender sus 20 más importantes compañías del estado y **se conforma con desprenderse de esas firmas con la mayor celeridad posible** mientras se acrecientan las preocupaciones tanto en las filas del gobierno como de los húngaros de la calle que **temen quedar marginados ante el interés de los adquirentes foráneos.**

El nuevo gobierno liderado por Lech Walesa quiere dejar perfectamente aclarado a quién pertenecen las firmas.

Rumania tiene un ambicioso esquema, similar al de Checoslovaquia, pero sin que haya establecido un cronograma preciso. **Bulgaria no ha adoptado un plan de privatizaciones.** En la recién independizada **Eslovenia,** las discrepancias en torno a las privatizaciones fueron uno de los factores que condujeron a **divisiones** en la coalición de gobierno.

"Las privatizaciones han avanzado más lentamente de lo que esperábamos, pero quizás no más lentamente de lo que tendría que ser dada la

Vaclav Havel

Lech Walesa

plejo proceso no debe demorar las privatizaciones.

blemas, tanto políticos como técnicos", dijo la **Organización para la Cooperación Económica y el Desarrollo en Europa,** al difundir en diciembre su informe semetral en su sede de París.

frentan los gobiernos del ahora extinto bloque oriental deja a nivel microscópico cualquier intento similar adoptado por economías de corte occidental.

Los ministros de Economía de Europa oriental no cesan de puntualizar que **si siguieran el ritmo adoptado por la ex primera ministra británica Margaret Thatcher** — la pionera en la reformulación de las funciones del Estado— **tardarían cerca de 400 años para crear un sector privado de estilo occidental.**

• **Objetivo**

El objetivo político de las privatizaciones en Europa oriental es alejar al Estado de actividades en las que demostró su **incapacidad** y crear **una nueva clase media de empresarios y accionistas,** así como el argumento financiero de recaudar fondos para alimentar las famélicas arcas del fisco.

También está el objetivo económico de crear industrias **eficientes mediante la descentralización de la economía,** romper los **monopolios** y permitir que los **inversionistas foráneos aporten capitales** y conocimientos.

Pero esas propuestas no son necesariamente compatibles. Un gobierno que quiere garantizar un mejor futuro a una empresa **determinada tendría que estar dispuesto a deponer aspiraciones de ingresos** cuando la vende a cambio de un compromiso de inversiones.

Si su principal deseo es transferir rápidamente las industrias al sector privado, **no tendría que esperar necesariamente hasta que se presente el mejor inversionista foráneo.**

Las privatizaciones deben ser tanto eficientes como justas, sin que den lugar a ventajas a los gerentes que fueron designados por los comunistas ni a sus compinches políticos, pero tampoco a quienes medraron y medran con el mercado negro.

Uno de los interrogantes más importantes que se plantea en el actual proceso es si las empresas deben ser reestructuradas por el Estado antes de su venta.

En la práctica, los europeos del este están adoptando una **amplia variedad de técnicas** para lograr distintos objetivos en cada caso.

En Checoslovaquia, todos los adultos tienen el derecho a bonos por valor de 1000 coronas checoslovacas **(35 dólares)** que pueden ser utilizados par adquirir acciones mientras las grandes compañías son vendidas en oleadas.

Hungría optó por la transferencia del control en lugar de la propiedad de sus empresas, en un proceso que la transformó en el país más exitoso de Europa oriental con respecto a la captación de socios extranjeros.

Polonia está empleando una variedad de técnicas, como la que prevé **dar 10 por ciento de las acciones a los empleados de las empresas que son privatizadas y a 60% a 10 o 20 fondos de inversiones.**

ELIM. 92... VR
CRUZADO... VR..
01-01
9201153

Nº. DOCUMENTO .....
TITULO Aquino designo a su sucesor: Fidel Ramos.-
PERIODICO La Nación (1ºEC25)
FECHA 26/1/92.
MATERIA Filipinas (65941)
F. Político (11164)
Partidos Políticos (11304)
G. Nacional (11302)

Aquino designó a su sucesor

Divisiones la presidenta filipina respaldó la candidatura de Fidel Ramos, lo cual amenaza dividir al principal partido político del país, que promueve a un candidato rival para las elecciones de mayo.

MANILA, 25 (Reuter).– Aquino, quien no se postula a la reelección, formuló el anuncio de su preferencia el día en que cumple 59 años, tras meses de vacilaciones. Ella se pronunció finalmente por Ramos, un general que infatigablemente fuma cigarros, que la ayudó a ocupar el poder en 1986, y la apoyó contra seis tentativas golpistas.

Según sus colaboradores, Aquino cree que Ramos proveerá un liderazgo efectivo y garantizará la derrota de Imelda Marcos, la viuda del derrocado dictador Ferdinand Marcos, que intenta un resurgimiento político postulándose como candidata para los comicios presidenciales del 11 de mayo.

Ramos, el ex comandante en jefe de las fuerzas armadas, de 63 años, declaró que el espaldarazo de Aquino le otorgará la ventaja decisiva en la pugna electoral.

Fidel Ramos celebra con su esposa, Amelita (Reuter)

La postulación que nombró Aquino amenaza con resquebrajar al partido oficialista LDP, que designó al presidente del Congreso Ramón Mitra como candidato, quien formuló duras críticas al afirmar que "en todos los estratos del gobierno hay soborno y corrupción.".

Filipinas, agobiada por seis tentativas de golpe de Estado y una sucesión de desastres naturales, se ve acosada por un fermento de insurgencia comunista.

Aparte de Imelda Marcos, los rivales para suceder a Aquino incluyen al vicepresidente Salvador Laurel; al presidente del Partido Liberal, Jovito Salonga, y al magnate empresario Eduardo Cojuangco.

VR

21-01

92 11-54

NTO
TULO Acuerdan la 15ª tregua
PROC CLARIN 15002A
FE 3/4/92
VI YUGOSLAVIA

YUGOSLAVIA

Acuerdan otro cese del fuego: es el 15º

SARAJEVO, Yugoslavia (AFP y UPI). — El ejército yugoslavo y las fuerzas croatas firmaron el jueves en Sarajevo (Bosnia-Herzegovina) un nuevo "alto el fuego incondicional", que debe entrar en vigor el viernes a las 18 locales (17 GMT).

El acuerdo, concluido tras más de cuatro horas de negociaciones, en presencia del emisario especial de la ONU, Cyrus Vance, fue firmado por el general del ejército yugoslavo Andrija Raseta y por el ministro croata de Defensa, Gojko Susak.

Serbia, Croacia y el ejército yugoslavo aceptaron esta semana el plan de paz de Vance concerniente al despliegue de cascos azules en Croacia, pero Vance recordó que el envío de tropas de la ONU debía estar precedido por un cese el fuego.

Según el texto del acuerdo, entregado a la prensa por Vance, las dos partes se comprometen al **"fin total de toda actividad militar, por tierra, mar y aire".**

El presidente de Bosnia, **Alija Izetbegovi**, anunció en la tarde que el cese el fuego empezaría el viernes a las 12 locales (11 GMT).

El acuerdo prohíbe a las partes reforzar sus posiciones, hacer avanzar sus tropas o redesplegarlas para ocupar mejor el terreno.

Prevé también la libertad de navegación en las zonas marítimas (el ejército bloqueó los puertos croatas en varias ocasiones).

En una conferencia de prensa al término de la firma, tanto el general Raseta como el ministro croata de Defensa Gojko Susak se mostraron prudentes respecto a las probabilidades de que se cumpla este 15º cese el fuego firmado desde el inicio de la guerra.

El decimocuarto alto al fuego fue acordado el 23 de noviembre en Ginebra, pero ha sido violado en múltiples oportunidades.

Vance tenía previsto reunirse hoy con dirigentes militares tanto del ejército federal, dominado por los serbios, como de la república secesionista de Croacia, para analizar los detalles que aseguren el fin de las hostilidades.

Mientras no exista una tregua duradera, el Consejo de Seguridad de las Naciones Unidas no desplegará una fuerza de paz en la federación yugoslava de seis repúblicas.

Vance [illegible] Zagreb, [illegible] saciones [illegible]

Vance [illegible] zegovina, [illegible] cialmente [illegible] bles y [illegible] de la guerra [illegible]

Vance dijo a [illegible] tió [illegible] plazar [illegible] de la [illegible]

Los [illegible] convulsionada. C[illegible] zas serbias y [illegible] las cón[illegible] que [illegible] [illegible] rumía y [illegible]

VR
VR

Nº DOCUMENTO
TITULO Derriban un helicóptero de la C.E.E.
PROCED. CLARIN (pag 24)
FECHA 8/1/92
VIA YUGOSLAVIA 57477
CEE - 1264C
FOLIOS
$

CLARIN ★ Buenos Aires, miércoles 8 [illegible] de

YUGOSLAVIA

Derribaron un helicóptero de la CEE

BELGRADO y ZAGREB, 7 (AFP, DPA, EFE, ANSA y Reuter). — Las fuerzas armadas yugoslavas admitieron hoy que uno de sus aviones derribó a un helicóptero que transportaba a una misión de observadores de la Comunidad Económica Europea (CEE), lo que provocó la muerte de cuatro observadores italianos y uno francés, todos militares.

Después de reconocer el derribamiento del helicóptero y la muerte de los cinco observadores, el Presidium Supremo yugoslavo, de mayoría serbia, anunció esta tarde la suspensión del general Zvonko Jurjevic, comandante de la fuerza aérea.

Los observadores —un oficial francés y cuatro suboficiales italianos— perdieron la vida luego que un misil aire-aire disparado por un avión MIG del ejército de Belgrado derribó al aparato que tripulaban, durante una inspección de rutina que realizaban por la ruta Kapovar-Zagreb.

Los Estados Unidos, Italia y Francia emitieron condenas de la agresión pocas horas después de difundirse la noticia.

En una declaración difundida por la agencia noticiosa Tanjug con sede en Belgrado, el organismo del Secretariado Federal de Defensa declaró que lamentaba profundamente lo que describió como "un suceso trágico e indeseado".

Indicó que se llevará a cabo una urgente investigación y se adoptarán las medidas legales correspondientes con los responsables.

Fuentes de la misión de la CEE en Zagreb señalaron que el helicóptero era italiano y la oficina del portavoz del Ministerio de Asuntos Exteriores italiano confirmó la muerte del teniente coronel Enzo Venturini, primer piloto; del sargento mayor Marco Bistta, segundo piloto; y de los brigadas Silvano Natale y Fiorenzo Rossetti. El oficial francés era el teniente de navío Jean Helleman.

La decisión del gobierno italiano de enviar personal militar como observador para supervisar el alto el fuego fue adoptada en octubre, según el acuerdo estipulado por los 12 países de la CEE con las partes en conflicto.

El gobierno yugoslavo también presentó su pésame a los deudos y la Cancillería yugoslava manifestó su esperanza de que "este trágico acontecimiento no dificulte los esfuerzos de la comunidad internacional en pos de una paz estable y duradera" en Yugoslavia.

Es la primera vez desde la llegada a Yugoslavia de 175 observadores de la CEE en setiembre que se produce un incidente mortal que compromete seriamente la posibilidad del envío de los cascos azules de las Naciones Unidas a Croacia, considerada como la última esperanza de paz para la martirizada federación.

El ejército federal y las fuerzas croatas habían firmado una tregua —la decimoquinta— el jueves en Sarajevo, que si se respeta permitiría el despliegue de los cascos azules en Croacia, en aplicación del plan de paz de la ONU aceptado por todos los beligerantes yugoslavos.

Otro helicóptero con cuatro observadores a bordo, también alcanzado por los disparos, tuvo que hacer un aterrizaje de emergencia. Sus ocupantes, incluido el diplomático belga Hans Klut, resultaron ilesos.

01-01

9201156

ALEMANIA SE DEFINE POR CROACIA Y ESLOVENIA

Helmuth Kohl la llamó "una gran victoria de la política exterior alemana". El tabloide "Bild" proclamó: ¡Hay que sacarse el sombrero ante Genscher!. Para Alemania, la aparente indiferencia europea ante la guerra yugoslava, llegó a su fin con un enérgico golpe diplomático. Al mantenerse firmes en su determinación de reconocer a Croacia y Eslovenia y obligando a sus aliados a aceptar su posición, los alemanes se declararon a sí mismos, inequívocamente, como el primer violín en la orquesta europea.

Bonn apoyó desde hace mucho a Croacia y a Eslovenia. En La Haya dijo un diplomático holandés enojado: "Los alemanes fueron absolutamente intransigentes". Si la Comunidad realmente tiene la intención de mantener la unidad tan difícilmente obtenida en Maastrict, no tiene otra opción que apoyar la posición alemana.

Muchos alemanes creen que deben la unificación de su país al principio de autodeterminación encarnado en la Conferencia de Seguridad y Cooperación en Europa. Por lo tanto los alemanes sienten una obligación especial de respetar las aspiraciones nacionales de otros.

Pero, al mismo tiempo, es evidente que existen elementos de claro realismo político en la actualidad alemana. "La decisión es una señal muy clara para el liderazgo serbio y los militares en Belgrado", dijo Kohl, sugiriendo que al tomar posición en el conflicto yugoslavo sería más eficaz para promover la paz que una incómoda neutralidad. También la política doméstica jugó su papel. En Alemania viven unos 700.000 yugoslavos, la mayoría de ellos, croatas. Son una fuerza poderosa en Bavaria, sede de la Unión Social Cristiana, un importante socio en el gobierno de coalición de Kohl.

La mayor parte de los europeos, eventualmente, podrían estar de acuerdo con Bonn en que Eslovenia merece ser reconocida. Controla sus propias fronteras, mantiene un ejército y ha creado su propia moneda, el tolar. Después de un mes de lucha en junio pasado, cuando Eslovenia proclamó su independencia, el ejército yugoslavo se retiró. El gobierno, democráticamente electo, del presidente Milan Kucan, ha administrado desde entonces el territorio y la economía de Eslovenia con escasa interferencia de Belgrado. Es la única de las repúblicas yugoslavas que no tiene una frontera común con Serbia y que no ha sufrido de confrontaciones étnicas como las que tuvieron lugar en Croacia.

Los lazos con Europa Occidental y, especialmente con su vecina Austria, se han fortalecido considerablemente. "No se trata tan solo de que nuestro reconocimiento es merecido" dice el ministro del Interior, Igor Baucar, "se trata de un derecho".

En cambio, es más problemático que Croacia pueda cumplir con las pautas establecidas por la Comunidad Europea. ¿Controla su propio territorio?. ¿En qué medida se ha esforzado por cumplir con los cese de fuego decretados por la Comunidad?. ¿Realmente están protegidos los derechos de los serbios en Croacia?. ¿Realmente están protegidos los derechos de los serbios en Croacia?. En Zagreb circulan toda clase de rumores de atrocidades: serbios que masacran a croatas, croatas que masacran a serbios, que han envenenado las relaciones entre ambos pueblos. ¿Y qué decir de la democracia y del imperio de la ley?. El poder en la república, el poder político, económico y en los medios de comunicación está concentrado en un pequeño grupo de compinches del presidente Franco Tudjman, un ex comunista transformado en ultranacionalista. Disidentes opuestos a la guerra han sido detenidos sin garantías de ninguna clase. En enero, algunos europeos podrían verse tentados a reconocer a Eslovenia pero no a Croacia.

Y seguramente no a Serbia. Los socios de la Comunidad Europea concuerdan en que han mantenido durante demasiado tiempo una falsa neutralidad entre dos rivales que parecen igualmente culpables. No lo son. Croacia puede haber provocado la crisis al declarar la independencia pero Serbia es evidentemente el agresor. Se ha lanzado a la guerra no para preservar a Yugoslavia sino para apoderarse de territorios y crear la "gran Serbia". Serbia dio un golpe de hecho contra el gobierno federal y desafió al Presidente, al Primer Ministro y a los líderes de las seis repúblicas yugoslavas. La guerra del ejército en Croacia ha sido dirigida sobre todo contra civiles. La indefensa Dubrovnik fue sitiada y bombardeada. Vukovar fue reducida a ruinas y Osijek, una ciudad de 160.000 habitantes podría ser la próxima víctima.

Si en Croacia hay autoritarismo, Serbia es neo-stalinista. Comunistas de la vieja guardia han amordazado a una prensa que una vez fue libre. El aparato judicial ha sido politizado. El Parlamento ha dejado de funcionar. Los bancos y la industria han pasado a ser controlados por los políticos que imprimen dinero para financiar la guerra. El principal poder en Serbia es el ejército, aliado con el presidente Slobodan Milosevic.

Recientemente bandas de jóvenes armados de palos han comenzado a intimidar a políticos de oposición y asaltaron las oficinas de una estación de televisión independiente que se atrevió a criticar la guerra y a Milosevic. "Estamos regresando rápidamente al totalitarismo", dice Tania Petrovar, una abogada defensora de los Derechos Humanos. "Pronto, los enemigos del régimen simplemente van a desaparecer".

La confusa diplomacia europea hacia Yugoslavia seguramente habrá de tornarse más confusa todavía. Es obvio que Serbia no puede satisfacer los principios proclamados en La Haya. Pero como fachada exterior de Yugoslavia, posee un estatus que no tienen ni Eslovenia ni Croacia. ¿Dudará la Comunidad su reconocimiento a Yugoslavia, o sea a Serbia?. ¿Qué habrá de pasar con Macedonia y Bosnia-Herzegovina?. Cinco territorios dominados por serbios en Bosnia declararon su independencia al igual que los serbios en la zona croata de Krajina, que también se proclamaron independientes. Todos ellos pretenden obtener reconocimiento.

Los europeos contrarios al reconocimiento de Eslovenia y Croacia sostienen que la diplomacia necesita de más tiempo. Los que están a favor de la medida creen que toda diplomacia será ineficaz sin una actitud firme contra Serbia. Sin duda, se trata de una elección problemática y por ahora, tan solo Alemania tiene una política de la cual está convencida. El reconocimiento de Croacia ha venido a transformarse en una prueba crucial para definir el rol de Alemania en la Europa posterior a la guerra fría. Los alemanes están orgullosos de que los europeos del Este se dirijan sobre todo a ellos en busca de ayuda económica y de orientación política. Y sufren de lo que algunos diplomáticos denominan el "complejo del Gollo", la embarazosa actitud de prescindencia de Bonn durante la confrontación violenta con Irak. Sin duda, la nueva actitud augura una mayor firmeza y determinación. En la nueva Europa, Alemania se ve a sí misma como el Nº 1.

MICHAEL MEYER
(Traducido y adaptado de "Newsweek")

ENTRADO
CRUZ-D

M. D. N.

D. G. I. D.

DPTO. I / INT.

161500FEB92

1/2

P E D I D O D E I N F O R M A C I O N Nº003/92

I - FECHA ANTES DE LA CUAL SE SOLICITA LA INFORMACIØN:

Lo antes posible.

II - INFORMACION EXISTENTE:

A - T E X T O :

_ Se adjunta.

III - INFORMACION SOLICITADA:

- Información acorde a trámite adjunto.

IV - DISTRIBUCION:

ORIGINAL - ARCHIVO DPTO. I / INT. D.G.I.D.

C O P I A - SR. DIRECTOR DEL S.S. FF.AA.

EL SUB-DIRECTOR DE INTERIOR DE LA D.G.I.D.

Coronel

Victorino Vazquez

Archivo
9201158

AUTENTICA:

El Jefe del Dpto.I (Int)

Coronel

Eduardo CAUSSI.

001/2

Montevideo, 16 de Febrero de 1992.-

T E X T O :

Se ha tomado conocimiento que en la Calle Victor Manuel 6131 entre Florencia y Nápoles recide una funcionaria del H. C. FF.AA. que posiblemente desempeña funciones en Laboratorio, según P.E.I. 201/92 de la D.E.I..-

- Se solicita el nombre completo, datos filiatorios y cualquier otro dato que resulte de intéres sobre dicha funcionaria.

002/2

9201158

Nº [illegible]
TITULO APROBADO PROJECTO que Proibe el solvente tolueno en cola de zapateros
PROCEDENCIA Zero Hora
FECHA [illegible] 13/12/91
VINCULACIONES 1176 V
1246 V
1233 V
1353 V

TOLUENO DEIXA A COLA DE SAPATEIRO

Projeto que proíbe o uso do solvente tolueno na cola de sapateiro utilizada pelas indústrias de calçados e mobiliário do Estado foi aprovado ontem pela Assembléia Legislativa. A matéria depende agora da sanção do governador Alceu Collares. A proposta é de autoria do deputado José Westphalen Correa (PDS) e inclui emenda do líder da sua bancada, Francisco Turra, que concede prazo de quatro anos para as adaptações. Westphalen afirma que já existe produto similar no mercado, que não usa o tolueno como solvente. Também afirma que a cola de sapateiro é a porta de entrada dos meninos de rua no caminho do vício e da marginalidade social.

[illegible]

[illegible] 01/91

9201164

Nº DOCUMENTO
TITULO
PROCEDENCIA El País
FECHA 14/12/91
VINCULACIONES 11176 / 10020 / [illegible]

Funcionarios del Departamento 4 Buscan Ahora a Traficantes

Cobraba Comisiones en Dólares por Almacenar Drogas en su Casa

Funcionarios del departamento 4 de la Dirección [illegible] de Información e Inteligencia detuvieron a un individuo que se dedicaba a almacenar droga en su domicilio, por lo cual cobraba [illegible] sumas de dinero en efectivo, en [illegible] de comisión, a los traficantes que la [illegible].

La [illegible] del hombre de 34 años, de [illegible], quedó al descubierto luego de una [illegible] investigación de los especialistas del citado [illegible] hace poco para llevar adelante, [illegible], complicadas tareas de inteligencia [illegible].

Los hombres del "4" (conocidos inter-muros [illegible] como "los 9 implacables") efectuaron un allanamiento, orden judicial mediante, en el domicilio del sospechoso en la zona del Paso Molino.

Una minuciosa [illegible] permitió localizar varios envoltorios que contenían partículas de marihuana y de cocaína, las cuales estaban escondidas en diversas e insólitas partes del inmueble inspeccionado.

El morador, luego de una serie de evasivas, terminó admitiendo que se dedicaba a almacenar la droga a pedido de dos traficantes que, a cambio, le entregaban comisiones en dólares por cada partida que guardaba en su vivienda.

Una vez en dependencias de Maldonado y Paraguay, el detenido aportó las filiaciones de los dos traficantes, los cuales vienen siendo [illegible] [illegible].

[illegible] de [illegible] que el [illegible] en [illegible] Aires y que, desde que [illegible] contacto con [illegible] llegó al [illegible] que [illegible] ganancias.

El [illegible] Turno [illegible] artículo 31 de la Ley [illegible] ción de [illegible] cia su [illegible].

01/01 - 9201165

Nº DOCUMENTO .....

01/02. 9201166

La República
14/12/91

11176
11214
11229
11423
10020
11428

Un traficante de drogas procesado consumó audaz fuga de un sanatorio céntrico tras narcotizar a su custodia

● Otro recluso preso por rapiña en reiteración real escapó del Penal de Libertad confundiéndose entre la visita

Un peligroso narcotraficante, portador del virus del SIDA quien se encontraba procesado y purgaba la pena en el Penal de Libertad, consumó ayer de madrugada espectacular fuga de una mutualista médica de la zona céntrica donde fue trasladado por una dolencia y sometido a una delicada intervención quirúrgica. El recluso con la colaboración de su mujer, narcotizó al funcionario policial que lo custodiaba, colocándole un potente somnífero en un vaso que contenía una bebida refrescante. El custodia se desvaneció y el individuo fugó del lugar esposado y con una pierna prácticamente inválida. Debajo de la cama, fueron hallados 1.300 dólares que resultaron ser falsos. Personal del Departamento de Vigilancia de la Dirección de Investigaciones, conjuntamente con efectivos de la seccional 2a. de la Dirección de Seguridad realizan intensos procedimientos tras su recaptura, presumiéndose que la pareja intente viajar al interior del país.

Mientras tanto, otro recluso también traficante de drogas, fugó del propio Penal de Libertad en la tarde del pasado jueves. El delincuente se evadió confundiéndose con la visita.

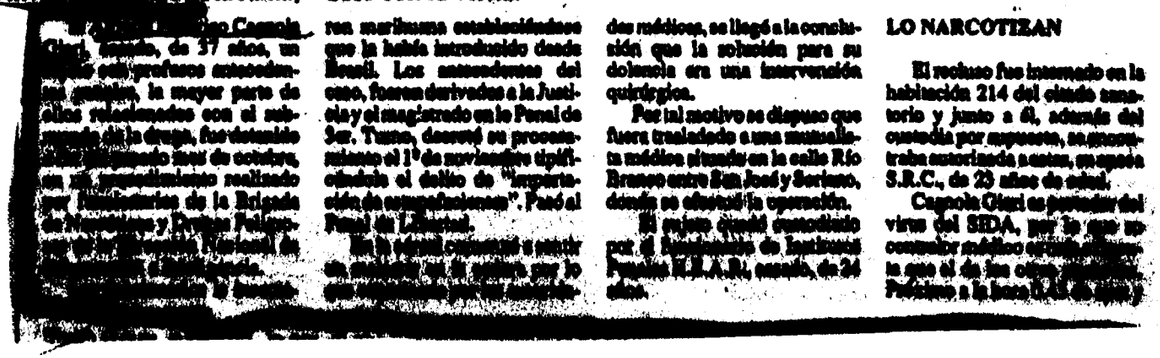

ron marihuana estableciéndose que la había introducido desde Brasil. Los antecedentes del caso, fueron derivados a la Justicia y el magistrado en lo Penal de 3er. Turno, decretó su procesamiento el 1º de noviembre tipificándolo el delito de "importación de estupefacientes". Pasó al Penal de Libertad.

dos médicos, se llegó a la conclusión que la solución para su dolencia era una intervención quirúrgica.

Por tal motivo se dispuso que fuera trasladado a una mutualista médica situada en la calle Río Branco entre San José y Soriano, donde se efectuará la operación.

El mismo quedó custodiado por el funcionario de Inteligencia Policial M.A.B., casado, de 24 años.

LO NARCOTIZAN

El recluso fue internado en la habitación 214 del citado sanatorio y junto a él, además del custodia por supuesto, se encontraba encerrada a esta, su esposa S.R.C., de 20 años de edad.

Caporale Ozzi es portador del virus del SIDA, por lo que un contacto médico [illegible] que el de los otros [illegible] Policías, a la hora [illegible]

tras pasar la revisación médica de rutina, la mujer del recluso sacó de un bolso una bebida refrescante y le indicó al guardia si deseaba beber, a lo que éste asintió. En un descuido del funcionario, colocó en la bebida un poderoso somnífero y le alcanzó el vaso al policía quien lo bebió sin sospechar que había caído en una trampa muy bien planeada. El efecto del narcótico comenzó a sentirlo a los cinco minutos - según declaró a las autoridades- y se desvaneció.

LA FUGA

Con el custodia inconsciente, el recluso ayudado por su esposa se levantó de la cama. A pesar de tener una pierna completamente paralizada , al parecer,por los efectos de la reciente intervención quirúrgica, se vistió ayudado siempre por su esposa y salió de la habitación. Con un buzo se cubrió las manos para que nadie se diera cuenta de su situación y así simulando ser un paciente dado de alta, lograron llegar hasta la calle donde se perdieron de vista.

Cuando el policía recobró el conocimiento, había pasado más de una hora del hecho. Se dio la alerta, concurriendo a la zona personal de la seccional 2a. de la Dirección de Seguridad, el Cuerpo de Radio Patrulla y efectivos del Departamento de Vigilancia de Investigaciones.

Se informó debajo de la cama del recluso la suma de 1.300 dólares que resultaron ser apócrifos. Se supo por información obtenida que la mujer del individuo tenía en su poder 800 dólares pero de los verdaderos, por lo que no se descarta que la pareja intente viajar, si ya no lo hizo al interior donde podrían encontrar un "enterradero" y así eludir la acción de las autoridades.

DESCRIPCIONES

El hombre en el momento de huir vestía un pantalón y una camisa de color blanco y llevaba calzados deportivos. Es de complexión regular, cerca de 1.80 de estatura, mientras que su esposa mide aproximadamente 1.50 de estatura, cutis blanco, cabellos negros y vestía una blusa blanca a bandas marrones. También calzaba zapatos deportivos.

Como señalamos, el delincuente posee profusos antecedentes penales, pero su incursión en el campo delictivo se destacó siempre en el tráfico y comercialización de estupefacientes, hecho este por el que había sido detenido y procesado con prisión.

Las autoridades policiales dispusieron vastos procedimientos en distintas zonas de nuestra capital en un intento de evitar la huida al interior del delincuente.

Pero también ante la eventualidad de que lograran eludir el cerco policial, ya se cursó comunicación a las distintas reparticiones policiales en todo el país, para que estén alertas ante un eventual paso del hombre y la mujer. Reina optimismo en que ambos sean capturados, habida cuenta que el sujeto va esposado pero a su vez, debe recibir atención médica por la delicada operación a que fue sometido.

Nº

TITULO

PROCEDENCIA La Nación

15/12/91

11176
67390
11341
11225
11351

Marihuana

CARACAS, 14 (ANSA).– La Guardia Nacional venezolana inició la destrucción de numerosas hectáreas sembradas con marihuana en el Estado de Zulia, con una capacidad de producción anual de 110 toneladas de esa droga.

Un jefe de [illegible], el general Egberto Artuzo Delgado, indicó que en la fase inicial fueron incineradas 14 [illegible] con una producción [illegible]

Las plantaciones [illegible] de marihuana [illegible] según el jefe [illegible] están ubicadas a 10 kilómetros de la frontera con Colombia, en el sector de [illegible]

El jefe [illegible] colombianas sobre la operación iniciada, pues se presume que los propietarios de los sembradíos residen en la población colombiana de Valledupar.

01 1 920116714

Morro usa até fogos de artifício no tr

JORNAL DO BRASIL

de droga

Cleusa Maria

Nova onda de barulho cresce sobre a cidade: perturba o ouvido calejado dos cariocas; intriga quem não sabe que comemoração é aquela; e sobressalta os que descobrem de onde vem. São os potentes rojões *doze-por-um*, que explodem em foguetórios sincopados nos morros da cidade e transformam a madrugada em longa noite de Ano-novo. O objetivo dessa artilharia de fogos pesados nem sempre é uma inocente comemoração. O morro pode até estar festejando seu santo protetor, ou o aniversário de seu chefe do *pedaço*, mas o foguetório quase sempre é uma arma do crime, acionada pela impunidade dos que nada têm a temer.

Os rojões tanto funcionam como código para traficantes e viciados escaparem da polícia, quanto para abafar estampidos de escopetas e metralhadoras. Correm um bom dia de vendas no *ponto*, anunciam visitas de *chefes*, ou se transformam em *marketing* para lembrar aos fregueses que há *mercadoria fina* na área. E ficam-se com esse barulho. "O que me chama a atenção é que eles estão o tempo todo rindo das autoridades, desmoralizando a polícia e assustando os moradores", diz o escritor Antônio Torres. Ele mora na Rua Sá Ferreira, em Copacabana, de cara para a Favela do Pavãozinho.

Os ecos desse código de estrondos podem ser ouvidos, também, das vizinhanças da Favela de Acari — onde se desenvolveu a mais avançada estratégia de comunicação por rojões — à superpoderosa Rocinha. Os morteiros rebentam, como trovões, nas ruas de Botafogo e Humaitá, embalando o sono do 2º Batalhão da PM, instalado a alguns metros do Morro de Dona Marta. Mas o foguetório do tráfico não é ouvido nas recepções do cerimonial do Palácio da Cidade, na Rua São Clemente, nas noites em que o prefeito homenageia seus convidados. Esse barulho jamais chegou a ser captado por Diva de Mácio Teixeira, coordenadora de Relações Exteriores e do Cerimonial da casa. "A vegetação luxuriante da Mata Atlântica, que chega até o pátio, abafa o barulho", diz ela. O foguetório não passa despercebido, porém, nas vigílias do segurança Wilson Dias, há dois meses protegendo o Palácio: "Quando há fogos, dá para ouvir. Deve ser tráfico mesmo."

Os mesmos sons estalam no Morro do Cantagalo e até na Ladeira dos Tabajaras, como encontrei na madrugada de domingo passado. A atriz Beth Mendes, moradora na Rua Décio Vilares, no Morro Peixoto, ainda estava acordada: "Era tarde da noite. Estranhei, porque havia um barulho fortíssimo e durou mais de uma hora. Parecia que todo o Maracanã comemorava um gol de vitória. Sem saber de que se tratava, tentei encontrar alguma explicação. Depois esqueci", lembra Beth.

Dois andares acima do apartamento de Beth Mendes, mora, há 10 anos, o cineasta José Joffily. Algumas madrugadas, o sombrio áudio da Ladeira dos Tabajaras o faz interromper o roteiro de um vídeo que está escrevendo para a Comissão Nacional de Energia Nuclear (CNEN). "Talvez sejam rojões. Mas sempre pensei que fossem tiros", diz Joffily. De qualquer forma, ele não se incomoda com o barulho. Pior foram os 10 anos em que morou na Rua das Palmeiras, perto do Dona Marta, antes de se mudar para Copacabana. "Passei muitas noites em claro. Aqui é bem mais sossegado. Rojão e tiroteio me perturbam menos que a acústica de serra elétrica e vale-estaca em obras", conforma-se o cineasta.

Os sons do Morro do Cantagalo, em Ipanema e Copacabana, não chegam ouvidos de outro cineasta. Neville de barulho mais alto vem de cuícas e tamborins, sambas e pagodes. É só o que ouve Neville de seu apartamento, na Rua Teixeira de Melo. Para ele, o Cantalago é vizinhança tão *pacífica* que serviu de cenário para dois de seus filmes (*Rio Babilônia* e *Matou a família e foi ao cinema*). "Às vezes escuto explosões, mas não sei se são tiros ou rojões. O que mais ouço aqui é música", diz Neville. Nem todos os vizinhos dos morros cariocas têm a mesma sorte de Neville de Almeida. Os fogos do Morro do Pavãozinho explodem como bombas no quarto do escritor Antônio Torres, em seu apartamento na Rua Sá Ferreira. Muitas vezes, ele escreve noite adentro, ao som do foguetório e das rajadas de metralhadora dessas festas sem hora marcada. "Desses sons, que parecem os de uma guerra, retiro alguma prosa e poesia", conta o escritor. Eles passagens de seu mais recente romance — *Um táxi para Viena d'Áustria*. Em um desses *flashes*, o autor transforma em ficção o que jamais deveria ter sido realidade. "De vez em quando soltam foguetes no morro ao pé da minha cama, no meio da noite, para avisar que a cocaína já chegou", registra no livro. Mesmo na fantasia, Antônio Torres preocupa-se em se desculpar. "Digo: a mercadoria, a encomenda. Por favor, não tive nenhuma intenção de delatar."

Muitos que ouvem e vêem não acham seguro revelar o nome. É o caso de ilustre moradora da Rua Nascimento Silva, em Ipanema. De sua cobertura, ela tudo escuta e quase tudo enxerga. "A primeira vez que ouvi os morteiros, falei: 'Que bom, é festa de São João!' Mas alguém me explicou que era o aviso de chegada

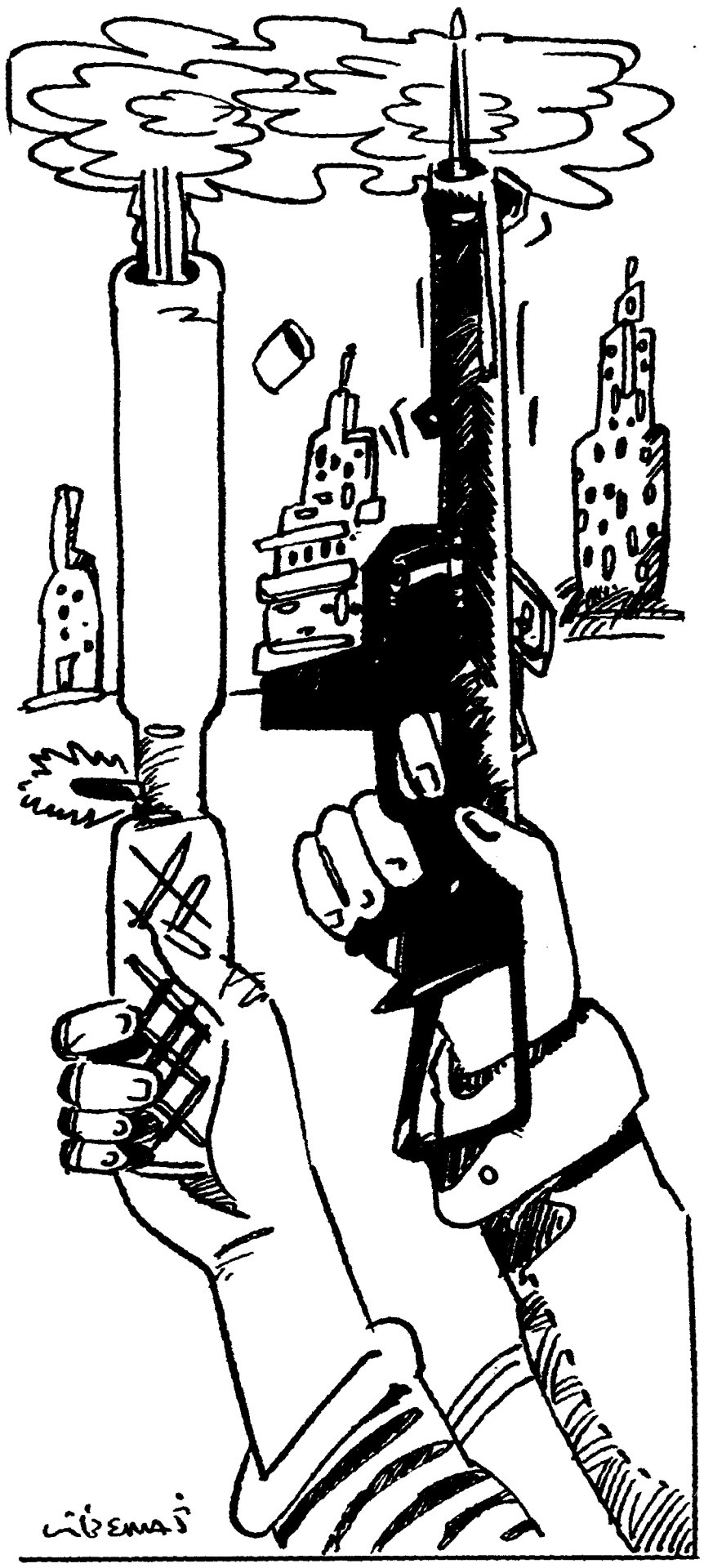

Escritor Antônio Torres (E, ao alto), cineasta José Jeffry e atriz Beth Mend: fogueteiro e tiroteio são constantes na vida de quem mora perto dos morros de Copacabana

'Fogueteiros' ganham bem

Renato Garcia

A remuneração varia de Cr$ 50 a Cr$ 100 mil por semana. A missão é simples, mas considerada de suma importância na estrutura do tráfico de entorpecentes. Não pode haver falha no trabalho para o qual foram contratados: soltar fogos. Os *fogueteiros de boca-de-fumo*, como são chamados, não negam fogo. Estão sempre em seus postos, de dia ou à noite, chova ou faça sol. Eles têm uma técnica, aprendida ao longo dos últimos meses, e utilizam códigos de comunicação ainda desconhecidos pela polícia.

De acordo com levantamentos feitos pelas polícias Civil e Militar, a queima de fogos nos morros segue uma estratégia traçada pelos traficantes e tem vários objetivos. Os *fogueteiros*, geralmente, são pessoas recrutadas na própria comunidade — desempregados, menores e mulheres — onde o traficante impõe seu domínio sob a imagem de benfeitor. O uso e a comercialização dos fogos foram proibidos no Rio, exceto para entidades e associações com prévia autorização, por uma lei estadual que não definiu qualquer punição para os seus infratores, segundo a polícia.

A queima de fogos é mais intensa nos fins de semana, durante à noite. Segundo o inspetor Gerson Muguet, chefe de operações da Divisão de Repressão a Entorpecentes, é justamente nesta ocasião que os pontos de venda de drogas registram maior movimento de viciados. Em alguns deles, os viciados fazem fila para comprar droga. Em outros, existem locais definidos para o consumo, conhecidos como *cheiródromo*. O mais badalado é o campo do Morro da Mineira, na Catumbi, de acordo com os policiais da DRE. O plano de ocupação policial dos morros, que será colocado em prática no início do ano, deverá inibir a ação dos *fogueteiros*, segundo a polícia.

O sistema de alerta montado pelos traficantes é o principal motivo da queima de fogos nos morros, garante a polícia. Com morteiros, rojões e bombas de fabricação caseira, os *fogueteiros* anunciam as *batidas* e sinalizam para os traficantes toda a movimentação da polícia. Com este esquema, traficantes e viciados sabem exatamente em que beco ou rua os policiais estão e a direção que vão tomar em seguida. As diferentes formas de soltar os foguetes indicam a utilização de códigos na comunicação de diversas mensagens.

Atualmente, o Morro do Andaraí é considerado pela polícia como o de maior movimento de traficantes e viciados. Para dificultar a ação policial, os traficantes montaram um eficiente sistema de queima de fogos, obstruíram os acessos ao morro com barricadas e interromperam a rede elétrica para instalar um interruptor com o qual manipulam o fornecimento de luz na favela. Se a polícia chegar à noite, a luz do morro é desligada. O diretor da Divisão de Repressão a Entorpecentes, Antônio Nonato, admite que o esquema atrapalha a ação policial contra o tráfico de entorpecentes. O delegado afirma que em cada *boca-de-fumo* fechada pela polícia são apreendidos, em média, 30 quilos de fogos.

Os traficantes, segundo a polícia, promovem, ainda, grandes festas nos morros da cidade, como bailes *funk* e pagodes, onde é farta a distribuição de bebidas, doces e salgadinhos, principalmente quando comemoram a data de aniversário deles ou de seus filhos. São também realizadas festas para a comunidade, nas quais há grandes queimas de fogos.

Lei proíbe, mas não prevê punição

A lei 1866, de 10 de outubro de 1[illegible], proíbe a comercialização e o uso de fogos no Estado do Rio, exceto para clubes, associações e outras entidades, desde que tenham autorização da Divisão de Fiscalização de Armas e Explosivos da Polícia Civil (DFAE). Não há, entretanto, qualquer definição sobre a sanção a ser imposta a quem desobedecer. O chefe do DFAE, Alédio Américo dos Santos, afirma que a nova lei favorecerá a expansão dos estoques e do comércio clandestino. Para evitar que isto ocorra, o secretário de Polícia Civil, Nilo Batista, criou uma comissão encarregada de definir [illegible] duração máximas.

Quase cinco meses após a explosão do Rancho Fundo Bichara, em Niterói, que matou 26 pessoas, o deputado estadual Luis Novaes (PDT) defendeu o decreto aprovado pela Assembléia Legislativa e sancionado pelo governador Leonel Brizola. A lei estabelece prazo de 180 dias para as casas de fogos esgotarem seus estoques, e define que o uso deverá ser autorizado pelo DFAE e precedido por técnicos especializados. No caso de associações e clubes, a queima será proibida se forem localizadas próximo a hospitais, órgãos públicos, igrejas ou postos de gasolina.

Os agentes do DFAE consideram a nova lei ineficaz. "Se alguém usar fogos ilegalmente, o que a polícia poderá fazer?", indaga Alédio Américo dos Santos. O deputado Luis Novaes que, segundo policiais do DFAE, é dono de lojas que vendem fogos na Baixada Fluminense, não definiu os instrumentos legais para reprimir a queima de fogos ilegal. Alédio dos Santos disse que "é praticamente impossível controlar a venda de explosivos", acrescentando que existem no estado 57 lojas que vendem fogos [illegible]des na cidade mineira de Santa [illegible] do Alto. (R.G.)

02[illegible] 9201108

EL PAIS
15-12-91
11176
65592
11671
11365

01/01 9201169

FINANCIAL TIMES

El Gran Dilema: Democracia o la Ley de los más Fuertes

■ El presidente César Gaviria busca fortalecer la libertad económica y política. Pero, el poder de los zares de la droga abre una terrible incógnita

BOGOTA. — Colombia está ingresando en una nueva era. El gobierno del presidente César Gaviria asumió en agosto de 1990 y avanzó en dos frentes: acelerar la apertura económica del país y ampliar la base de apoyo político para el Estado.

Ha declinado el terrorismo de los narcotraficantes que pautó el último tiempo del gobierno del presidente Virgilio Barco. Los cabecillas del Cártel de Medellín —la banda de narcotráfico más notoria del país— están entre rejas. Los dos grupos terroristas que no se han incorporado al sistema político están buscando el diálogo con el Gobierno sobre la finalización de la lucha armada.

Después de haber llegado a un punto bajo hace dos años, como consecuencia del asesinato del candidato presidencial del Partido Liberal, Luis Carlos Galán, la confianza sobre las posibilidades del resurgimiento económico de Colombia se ha fortalecido nuevamente. A lo largo de la última década, el país logró con éxito diversificar su producción para dejar de depender de la cosecha de café. Está a punto de aumentar la producción y las exportaciones de carbón y de petróleo, debido a la explotación de los yacimientos de Cusiana.

El capital externo está fluyendo, pero Colombia se mantiene como un enigma. Si bien es uno de los países latinoamericanos con mejor nivel cultural, también figura entre los que padecen mayor violencia. Pese a que el narcoterrorismo ha desaparecido, no ha decrecido el número de víctimas de muerte violenta. La nueva Constitución es considerada un [illegible]

SE EXTIENDE LA TELARAÑA

El terrorismo terminó cuando el Gobierno anunció el compromiso de no extraditar a los traficantes de drogas a Estados Unidos. A continuación se verificó la rendición voluntaria de Pablo Escobar y de otros cabecillas del despiadado Cártel de Medellín. Esta aparente terminación de la guerra que había librado el presidente Barco contra los traficantes de drogas ha suscitado fuertes críticas en Estados Unidos, donde se considera que el presidente Gaviria ha sido demasiado blando para tratar a estos delincuentes.

El Gobierno rechaza esas afirmaciones y sostiene que el vigor con que actuó para enfrentar el tráfico de drogas ha desplazado los canales de distribución hacia otros países. Pero, todo parece indicar que el Cártel de Medellín y otros grupos no han decrecido en su nivel de actividad.

Muchos colombianos también creen que la telaraña de las bandas de traficantes de drogas se está internando cada vez más en el sistema político. Esos vínculos fueron insinuados en noviembre durante el juicio al dictador panameño, Manuel Noriega. Carlos Lehder, un traficante procesado, habló de vínculos entre el ex presidente de Colombia, Alfonso López Michelsen y el Cártel de Medellín. López Michelsen dijo que esa declaración es una falsedad.

La apertura de la economía tuvo como mala contrapartida el fomento del retorno del dinero surgido del negocio con drogas.

Mientras, los zares de la droga están reduciendo su dependencia de la cocaína y [illegible] el negocio hacia [illegible] más [illegible]

gociando en conversaciones de paz. En parte debido a esto, pocos son optimistas sobre una rápida definición de las conversaciones.

NECESIDAD DE CAMBIO

No existen dudas de que el presidente Gaviria y su gobierno están convencidos de la necesidad de un cambio. En agosto, el Gobierno redujo el arancel máximo de importación al veintitrés por ciento, adelantando el programa de rebaja en dieciocho meses.

Mientras, el Gobierno busca negociaciones para forjar vínculos comerciales en la región, especialmente a través del revitalizado Pacto Andino y el Grupo de los Tres que conecta a Colombia con Venezuela y México.

En Colombia existe liberalización en los regímenes financiero, cambiario, impositivo y de inversiones. Si bien su economía no ha alcanzado un alto grado de éxito, tampoco está entre las de peor rendimiento de Latinoamérica. El ministro de Finanzas, Rudolph Hommes, considera que Colombia es un ejemplo inusual en la región, debido a que abrió su economía cuando no estaba en crisis.

Los análisis realizados por el Gobierno así como por otros sectores mostraron a Colombia como víctima de la inflación y de un lento ritmo de crecimiento. De acuerdo con lo que señaló el Banco Mundial, "durante las dos últimas décadas Colombia ha tenido bajo o negativo crecimiento de productividad en la mayoría de los sectores", lo que derivaría en pocas posibilidades de crecimiento futuro.

Con la situación que presenta la economía, las perspectivas para [illegible]

La apertura económica ha traído problemas. Las tasas de interés crecieron a niveles excesivos como consecuencia de la corriente de capitales que ingresa al país.

A veces, el Gobierno da la impresión de ser vacilante. Su decisión de revaluar temporariamente el peso fue criticada por los exportadores. El ministro Hommes dijo que "estamos enfocando un tipo de economía que es nuevo para nosotros".

FUTURO CON INCOGNITAS

Las prioridades para el futuro incluyen más gastos de infraestructura, como son las obras viales. El país está dividido por tres vertientes de los Andes. Las comunicaciones por tierra entre las regiones son deficientes, derivando en fuertes diferencias entre las regiones y en altos costos de transporte.

En el frente político, la apertura impulsada por el presidente Gaviria ha llevado a profundizar la democracia en el ámbito de los gobiernos locales, asegurándose la elección libre de gobernadores y alcaldes.

Las elecciones legislativas realizadas para el Parlamento que se reunirá este mes en Bogotá diluyeron el poder de los dos partidos tradicionales, el Liberal y el Conservador, al resultar electos candidatos de otras agrupaciones.

En la actualidad, Colombia presenta una confrontación confusa de diferentes fuerzas. Por un lado, el Gobierno está eliminando los privilegios tanto en la economía como en la política. Por otro lado, el poder de los jefes de la droga no muestra signos de declinación y [illegible]

Un [illegible] para la [illegible]

Nº DOCUMENTO

TITULO

PROCEDENCIA AS/AZ/91

FECHA DE [illegible] La Nación

VIN[illegible]

11176
11351
66817
11667
11515

Un caza peruano abatió a un avión de los narcotraficantes

BOGOTA, 16 (DPA).- Un caza bombardero de la fuerza aérea peruana derribó a un avión colombiano que transportaba 300 kilos de pasta base de coca, en un operativo antidrogas realizado el sábado último en la selva amazónica, informó el periódico bogotano La Prensa.

Funcionarios antidrogas de los Estados Unidos dijeron al diario que el vuelo del avión fue descubierto por inspectores aéreos peruanos mediante un radar instalado por ese organismo en la ciudad colombiana de Leticia, para vigilar el tráfico aéreo en la zona amazónica de Colombia, Perú y Brasil.

La aeronave derribada, que supuestamente había sido robada en Panamá, tenía una matrícula falsa y llevaba a Colombia media tonelada de pasta básica para la fabricación de cocaína adquirida en Perú por miembros de una banda mafiosa asentada en Bogotá.

01/01 : 920170X

F

Nº DOCUMENTO [redacted]

TITULO [redacted] 17 PERSONAS MUERTAS POR AJUSTE DE CUENTAS ENTRE NARCOS DE COLOMBIA Y VENEZUELA.

11176
65592
67390
11345
11214
11229
11422
11226
11224

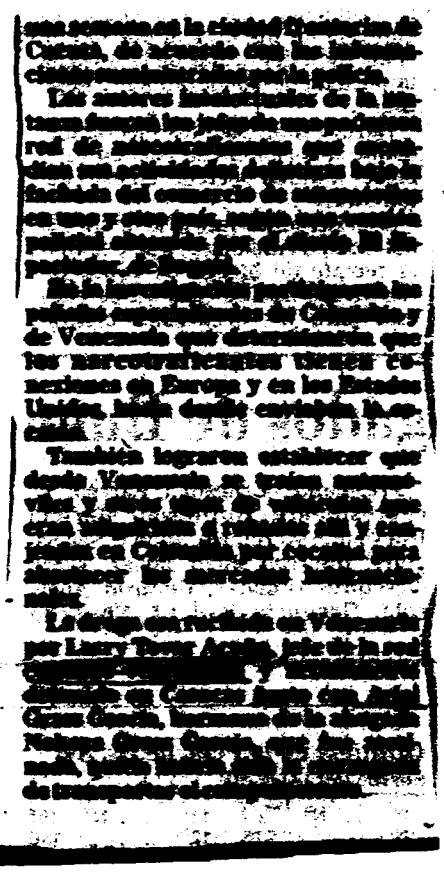

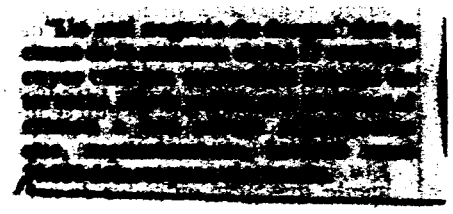

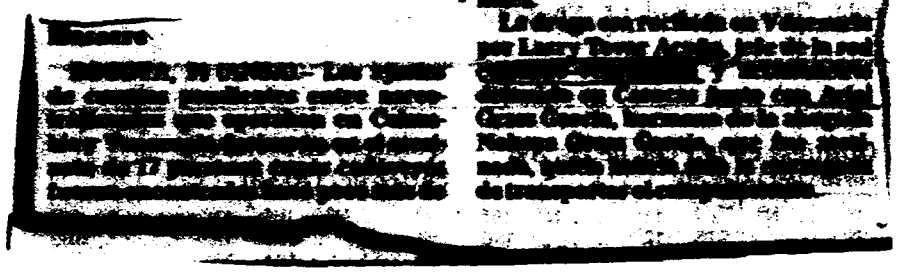

9201171

MODERNIZAN SISTEMA PARA COMBATIR DELINCUENCIA, TERRORISMO Y NARCOS

FIRMARON acuerdo Argentina, Chile, Paraguay y Uruguay; Brasil no participó de las deliberaciones

Importante acuerdo regional para combatir la delincuencia, el narcotráfico y el terrorismo firmaron en Santiago de Chile los ministros del Interior de los cuatro países, incluido Uruguay. Brasil no participó.

Argentina, Chile, Paraguay y Uruguay acordaron el sábado en Santiago de Chile modernizar y coordinar "los sistemas de comunicación y control para combatir la delincuencia, el terrorismo y el narcotráfico".

El compromiso en ese sentido está establecido en una declaración conjunta firmada por los ministros del Interior de los cuatro países, al término de dos días de deliberaciones.

El documento fue suscrito por los ministros del Interior de Argentina, José Luis Manzano; del Paraguay, Orlando Machuca; de Chile Krauss Rusque y de Uruguay por el Subsecretario de la cartera, Carlos Moreira.

Los principales acuerdos, luego de las reuniones en que participaron jefes policiales de los cuatro países, son los siguientes:

* Reciprocidad en la solución de situaciones migratorias. La Argentina dictará una amnistía para los más de cien mil chilenos que viven aquí ilegalmente.
* Adopción de sistemas compatibles para el trámite fronterizo, para permitir el rápido paso de turistas y a la vez realizar operativos para impedir el tráfico de drogas.
* Buscar tipificaciones comunes en las leyes que reprimen los delitos vinculados con el narcotráfico, el terrorismo y la delincuencia organizada.
* Por último, los funcionarios acordaron agilizar los trámites para extraditar rápidamente a delincuentes que hayan cometido alguno de esos delitos. ■

GRO172

F

Nº DOCUMENTO

TITULO

PROCEDENCIA La Nación

FECHA DE [illegible] 17/12/91

VINCULADO CON 11176 / 6689 / 11214 / 11219 / 11422 / 11429 / 11352

Cocaína en Puerto Rico

SAN JUAN (AP).– Las autoridades puertorriqueñas confiscaron durante el fin de semana último 400 kilogramos de cocaína valuada en unos 20 millones de dólares, y arrestaron a un dominicano durante un operativo en la costa sudoeste de la isla.

Un avión de las Fuerzas Unidas de Rápida Acción (FURA) detectó una lancha de siete metros de eslora que se dirigía [illegible] en un recodo del sector La Parguera de Lajas, en el sur de Puerto Rico.

Según una información periodística publicada por El Vocero, el avión mantuvo la vigilancia de la embarcación mientras se movilizaba personal de la División [illegible] y se preparaba [illegible].

La lancha fue detenida por la policía en una zona cercana al Club Náutico de La Parguera, y encontró un cargamento de 16 sacos de yute, con [illegible] kilogramos de cocaína cada uno.

Las autoridades detuvieron al ciudadano dominicano Sergio Ramos Ayala, uno de los tripulantes de la embarcación. El otro [illegible].

El teniente coronel J. P. Jiménez, director de la Oficina de [illegible] transportada en la lancha procedía de la vecina República Dominicana, como punto de trasbordo utilizado por los narcotraficantes colombianos, o fue recogida en el mar, fuera del alcance de los radares de Puerto Rico.

[illegible] 01

9201174

Nº DOCUMENTO

TITULO

PROCEDENCIA La República

FECHA 17/12/91

VINCULADOS 11176 V
66817 V
11225 V
11662 V
11666 V
65582 V
11676 V

Narcotráfico: aumenta la demanda del opio y la heroína

LR 17/12.

Sustituyen los cultivos de coca por sembrado masivo de amapola en Perú

Lima.

Los cultivos de coca están siendo reemplazados por un sembradío masivo de amapola en la Amazonia peruana debido a una mayor demanda internacional del opio y la heroína denunció el viernes el Limeño experto en la materia.

Una alta cotización que se eleva a 1.000 dólares por quilogramo de resina frente a 200 por el de pasta básica de cocaína (PBC), precipita este cambio: dijo el experto Roger Rumrill tras visitar la región del Alto Huallaga: unos 700 quilómetros al nordeste, región considerada la mayor despensa mundial de cocaína.

La sustitución de cultivos ilegales se inició en la provincia de Alto Amazonas y amenaza con extenderse debido a la "mayor rentabilidad que significa para sus productores en un proceso menos costoso y complicado".

Rumrill precisó que gran cantidad de semillas de amapola importadas de Estados Unidos; México y Colombia ingresan al país, particularmente a la zona cocalera del oriente peruano: "donde puede comenzar el fin del ciclo de la cocaína en los países andinos". La hoja de coca es la materia prima de la cocaína. Las condiciones de clima y. suelo requeridas para una rápida expansión de los cultivos de coca son las mismas para el crecimiento de la amapola, indicó. Resulta fácil deducir - opinó- que "estamos muy próximos al inicio de un ciclo que dejará atrás a la cocaína; pero que reafirma al mismo tiempo a la hoja de coca como patrimonio de la riqueza del Perú y como símbolo sagrado del mundo andino".

"Estoy seguro que la amapola encontrará condiciones propias para expandirse en los aspectos edafológicos (suelo) y climáticos de nuestros bosques similares a los de los grandes bosques de Tailandia y Birmania donde la amapola se enseñorea", subrayó el experto.

Tras indicar que en Colombia se habían detectado cultivos de amapola hasta por 25.000 hectáreas en un solo año; recordó que este año la producción de heroína superará las 3.000 TM y que la demanda de esta droga en Europa y Estados Unidos "se torna explosiva" reemplazando en algunos mercados norteamericanos a la cocaína.

Ante este avance de sustitución de la coca por amapola en la Amazonia peruana, Rumrill criticó a las [illegible] peruanas y norteamericanas que se desprendieron de su "falso de agilidad para apoyar en vigor la erradicación a los campesinos peruanos cuyos [illegible] cultivos de cocaína por productos agrícolas en el marco del convenio antidrogas recientemente suscrito".

"Los campesinos han sido abandonados a su suerte o dejados enteramente al narcotráfico por el espíritu burocrático de las autoridades de ambos países. Porque hasta el momento no ha llegado un solo dólar de ayuda para la sustitución de cultivos", puntualizó.

920175

Nº DOCUMENTO

TITULO VALETEIRO GANHA EM HUELGA DE FAMBRE

PRO... Zero Hora

19/12/91

1176

1114

1229

1422

PRESIDIÁRIO EM GREVE DE FOME

O apenado Leonel Valter Ferreira, 32 anos, condenado a quatro anos por tráfico de entorpecentes, se encontra em greve de fome há cinco dias no Presídio Central. Ele reclama de sua situação jurídica e quer falar com o juiz da Vara de Execuções Criminais.

9201176

Nº DOCUMENTO

TITULO

PROCED

FE

VI

CLARIN

20/12/91 A

11176

11345

11227

655926

SOSPECHAN DE LA MAFIA DEL NARCOTRAFICO

Atentado en Colombia: 7 muertos y 15 heridos

MEDELLIN, Colombia, 19 (Reuter). — Siete personas murieron y quince resultaron heridas hoy en un atentado explosivo en pleno centro de Medellín, informó la Policía.

La carga explosiva, preparada con unos treinta kilos de dinamita, metralla y tornillos, estalló poco antes de las 16.30 locales (19.30 GMT) dentro de un comercio de venta de repuestos para automóviles.

Las fuentes policiales dijeron que el artefacto fue activado por un reloj electrónico y que el atentado se debió presuntamente a venganzas personales.

Sin embargo, no descartaban que la mafia del narcotráfico estuviera detrás del hecho toda vez que ese tipo de comercios son utilizados para lavar dinero del tráfico de droga, dijeron las fuentes.

La bomba destruyó tres locales y dañó gravemente a otros, despedazó a cinco personas, entre ellas un niño, mientras que otras dos gravemente heridas murieron en un hospital e hirió a quince.

Bomberos y policías buscaban después de la explosión más heridos entre los escombros.

♦ Matanza

El presidente colombiano César Gaviria Trujillo prometió a los indígenas paeces "justicia" en la masacre de 20 nativos de esa comunidad, y aseguró que "este crimen" será investigado por una comisión especial.

"Este crimen será investigado por una comisión de alto nivel, conformada por funcionarios del Poder Judicial, de Instrucción Criminal y jueces que contarán con la protección de las autoridades. Todo se encaminará para establecer los hechos", señaló el presidente Gaviria durante una visita que hizo a una hacienda del suroccidente colombiano, donde ocurrió la matanza.

Con la presencia del jefe de Estado fueron sepultados ayer los 12 hombres, cuatro mujeres y cuatro niños que fueron acribillados el lunes, al parecer por **grupos paramilitares contratados por personas interesadas en la compra de la hacienda El Nilo**, en la localidad El Palo.

"La utilización de munición 3.51, no conocida por las autoridades militares del país, indica que los asesinos son personas preparadas para cometer este tipo de matanzas y que las armas y municiones utilizadas fueron compradas en los mercados negros en el exterior", afirmó un miembro de la comisión investigadora.

Los indígenas acusaron como responsables al abogado **Gilberto Márquez** y a los propietarios de la hacienda, quienes al parecer habían amenazado de muerte el 9 del corriente a los 60 nativos que vivían en el lugar, como medida de presión para desocupar las tierras.

Agencia Reuter

El presidente de Colombia, César Gaviria, prometió a los indígenas investigar la masacre de 20 nativos.

01/01 . 920117 X

Nº DOCUMENTO .....

TITULO .....

PROCEDENCIA Hoy Amargo

FE 20/12/91

11176 V
6559 V
11662 V
11225 V
11663 V
11226 V

Colombia: narcos cambian "rubro"

El gobierno colombiano difundió por la prensa un informe en el que reconoce una verdadera eclosión de cultivos de amapola –destinados a la producción de alcaloides– en una vasta región del país, sustituyendo a los "tradicionales" sembradíos de coca. La explicación de este viraje en el rubro "productivo" de los *narcos* tendría que ver con la saturación emergente en los principales mercados de la cocaína a nivel planetario.

El cotidiano **El Tiempo** informó que existen cultivos de la *"flor maldita"* que alcanzan una extensión de 25.000 hectáreas, y que de cada una de éstas se pueden obtener 700 quilos de heroína. **El Tiempo** afirma que las redes del narcotráfico pretendan introducirse en los mercados internacionales del opio, la morfina y la heroína, contando con una vía específica de "salida comercial" hacia el Mar Caribe.

Todos estos datos han sido avalados por los informes del Departamento Administrativo de Seguridad (DAS).

HOY AMARGO 20/12/91

920178 X

Nº DOCUMENTO

TITULO NARCOTRAFICANTES SON DETENIDOS.

PROCEDENCIA Zero Hora.

FE[illegible] 20/12/91

VINCULACIONES 11176
11214
11229
11422

Um dia de azar do traficante

O traficante Antônio Carlos da Silveira Sieben, o *Salgadinho*, 29 anos, achou que ontem seria seu dia de sorte. Após passar a noite sonhando com ratos, apostando Cr$ 12 mil no número 111. Não foi feliz no jogo. Para piorar, no final da tarde, foi ferido a tiro no tornozelo direito, quebrou o fêmur ao cair num barranco e foi recolhido ao Presídio Central, com o cúmplice Vanderlei de Brum Rodrigues, 26, após serem presos com meio quilo de cocaína.

Antônio Carlos, Vanderlei e um terceiro homem, conhecido como *Chiquinho*, foram avistados por policiais da Delegacia de Roubos e Extorsões no bairro Jardim América, na Zona Norte, e abandonaram o carro que ocupavam, o Fiat Uno, placas QM-2111. Antônio Carlos sacou de um revólver e foi ferido. E ainda quebrou a perna ao cair num barranco.

Marcelo dos Santos/ZH

Vanderlei e Salgadinho

9201179

Nº DOCUMENTO
TITULO
FOLIO

PREPARAN UNA PASTA CON SUS VISCERAS Y CUBREN LA DROGA PARA QUE NO LA DESCUBRAN

Acusan al narcotráfico de estar vinculado con la matanza de perros

Un médico denunció ante la Justicia que en diferentes lugares de la Argentina se matan miles de perros. Dijo que el narcotráfico está detrás de esas muertes. Explicó que con las vísceras de esos animales, mediante un proceso químico, se prepara una pasta con la que se cubre la droga. Lo que se busca con ello es confundir el olfato de los perros preparados para detectar cocaína.

Héctor Rago

Sergio Recio del SENASA y el denunciante Norberto Cassais, quien es médico y oficial retirado de las Fuerzas Armadas. Aseguraron que la matanza de perros es obra de los traficantes de droga.

"¿Por qué es tan grande la matanza de perros en la Argentina? La respuesta es la siguiente: las vísceras de estos animales, luego de un proceso químico que las convierte en pasta, son utilizadas para untar paquetes (ladrillos) de cocaína. Con esto se busca confundir el olfato de aquellos perros que están adiestrados para detectar droga en los puestos fronterizos o en las estaciones aéreas y marítimas".

El autor de esta explicación es el médico **Norberto Cassais**. Por una denuncia suya, en la noche del último martes **fue allanado un laboratorio clandestino de la calle El Cano, en el barrio de Chacarita**. Allí, entre otras cosas, **se encontraron medicamentos no autorizados para la venta** y ciertos elementos que hacen sospechar que allí se elaboraba la droga conocida como **succinilcolina, que tiene como particularidad la de matar sin dejar rastros**.

"En ese procedimiento estuvo presente el doctor **López Poch**, del SENASA (Servicio Nacional de Sanidad Animal), y estoy en condiciones de adelantar que **podemos probar la relación que existe entre la matanza indiscriminada de perros y el accionar del narcotráfico**", dijo el doctor Cassais, agregando que hace poco, por una denuncia que radicó ante el juez en lo Correccional de San Isidro, **García Mañón**, se realizó otro procedimiento en una casa de Pilar, en el que también intervino personal de la **Comisaría 1ª** de esa ciudad.

"Cuando llegamos a ese lugar —dijo Cassais, quien además es oficial retirado de las Fuerzas Armadas—, y pese a la rapidez con que actuaron las autoridades, **los responsables de estas matanzas habían limpiado bastante la zona. Sólo había 50 perros y 80 gatos**". Según Cassais, pese a la eliminación de pruebas, avalaron su denuncia importantes testigos. Citó a la señora **Mary Rodríguez** y a un **pastor evangelista** quienes, en Tribunales, "declararon haber visto como, **antes del allanamiento, salía de esa casa una camioneta Renault Trafic y arrojaba desesperadamente perros muertos en la zona de Pilar". Cassais dijo que cinco de esos perros fueron tirados frente a la iglesia El Verbo Divino. "A los cinco les faltaban los intestinos"**.

Otros testimonios, según el denunciante, aseguran que **de esa casa desaparecieron contenedores, hornos y hasta un gigantesco freezer**.

Luego del episodio ocurrido en agosto del año pasado, cuando se supo que en una vieja casona de la calle Blanco Encalada, en Belgrano, se sacrificaban a diario gran cantidad de perros y gatos, se allanaron otras casas, donde se comprobó que también se mataban animales. Eso fue lo que se descubrió en procedimientos realizados en una casa de la calle Pavón y otro en la calle México, en la Capital Federal. Lo mismo en La Reja, provincia de Buenos Aires.

—¿Qué los lleva a usted a afirmar que algo tan siniestro se esconde detrás de la matanza de perros?

—Me permito contestarle con otra pregunta, ¿por qué han proliferado en la Argentina de esta manera la matanza de perros? ¿Alguien se detuvo a pensar que todo esto no es casual? ¿Alguien se ha preguntado por qué, paradójicamente, existen algunas entidades proteccionistas que fomentan la eutanasia de perros? **Hace unas horas he estado en la División Delitos Federales, de la Policía Federal. Fui citado y presté declaración. Inclusive dejé constancia de mi pesar por el alejamiento del comisario De Toro, que tan bien había trabajado en el caso de la casa de Blanco Encalada, así como el de otros oficiales.**

—¿Se puede interpretar que fueron separados del caso los policías que estaban a cargo de la investigación?

—Yo afirmo, con todo respeto, que la causa de la casa de Blanco Encalada, donde fueron sacrificados miles de perros, se encuentra desde el primer momento en el despacho de la jueza **Isabel Poerio de Arslanian**. No hay un solo detenido. La otra causa, la de **Pilar**, está en el Juzgado del doctor **García Mañón**. También hay otra causa que radiqué en el Juzgado de San Isidro del entonces juez federal **Alberto Piotti**. Desde hace un año me amenazan de muerte. Pero eso no es todo. Hice denuncias por el hallazgo en dos de las fincas allanadas de gran cantidad de envases de **Pa**[illegible] mento que en p[illegible]

relajador muscular pero que administrado en exceso causa parálisis general y muerte.

El licenciado **Sergio Recio**, integrante del **Servicio Ecológico Nacional para la Defensa Ambiental (Sendina)**, que acompañó a Cassais, dijo que después de estas denuncias "dejaron de utilizar el Paranoval 500 para matar perros, porque seguramente el control que comenzó a ejercerse hizo cerrar al laboratorio que lo fabricaba, pero ahora utilizan succinilcolina, una droga igualmente letal".

Cassais y Recio recordaron que en un principio **se intentó confundir a la opinión pública, diciendo que la matanza de perros se debía a los ciudadanos coreanos radicados en el país, en cuya dieta se incluía, precisamente a los perros. Directivos de la colectividad coreana desmintieron categóricamente la acusación. Entonces se trató de desviar la investigación policial, afirmándose que eran los ritos umbandistas los causantes de la matanza, lo cual también fue desmentido.**

—¿Quién los alertó sobre la posibilidad de que el narcotráfico estuviera vinculado con la matanza de perros?

—Primero —dijo el doctor Cassais— fueron unos cables procedentes de España que aseguraban que los narcotraficantes empleaban una pasta hecha con vísceras de estos animales para desorientar a los perros "olfateadores". Al poco tiempo vimos algunos artículos que hablaban de un cargamento de cocaína interceptado en Europa, y que había sido embarcado en el puerto de Zárate. Los paquetes de cocaína tenían un envase protector, recubiertos con una capa de una materia hecha con moléculas de vísceras de origen animal. No podemos comprender cómo las investigaciones ha[illegible] detenidas en este punto.

[illegible] O. Silva

0 C

920180

EE.UU.

Nº DOCUMENTO

TITULO

PROCED... La Mañana

FEC... 22/12/91

VIN...

11176 V
c5890 V
10080 V
11375 V
11663 V
11421 V
11226 V
11429 V
11675 V
11670 V
11510 V
11666

Piden legalización de la droga

LONDRES. De acuerdo a la revista británica The Economist, en los Estados Unidos son crecientes las peticiones de legalización de las drogas, incluida la cocaína, debido al incremento del tráfico.

The Economist afirmó que cada vez son más las voces que solicitan la legalización de las drogas como la única manera efectiva de controlarlas y citó al Juez federal James Paines, de Palm Beach, Florida, quien pidió la legalización de todas las drogas. Paines, además, afirmó que la guerra contra los 23 millones de consumidores de drogas en Estados Unidos, no podía terminar victoriosamente.

La revista recordó que durante este mes la Policía de Miami anunció su segunda captura de un envío de cocaína -en orden de importancia- en toda la historia de los Estados Unidos, pero sin embargo no incidió en el precio de la droga en la venta final.

Los agentes antinarcóticos secuestraron 12 toneladas de cocaína que había llegado a Miami en un barco procedente de Venezuela y que se encontraba escondida en postes de concreto.

Según la publicación, William Rosenblatt, Jefe del servicio de aduanas en el sur de Florida, dijo que "la captura del envío de cocaína representa una picadura de mosquito para el cartel de Cali", el supuesto responsable del hecho.

La cocaína capturada por los agentes tiene un valor en la calle de 190 millones de dólares -sostuvo la revista- y agregó que los negocios del cartel de Cali suponen un movimiento aproximado a los cien mil millones de dólares anuales.

La administración de Washington ha dicho más de una vez, que el incremento del precio de la cocaína en las calles, es prueba de que se está ganando la guerra contra los traficantes, pero The Economist remarcó que, según la oficina que posee en Miami la agencia de lucha contra el narcotráfico (DEA), "el precio de la cocaína cayó. Hace sólo unos meses, el gramo costaba 25 mil dólares y ahora oscila entre 14 y 18 mil".

01/01

9201181 LX

Nº DOCUMENTO

TITULO DECLARACIONES DE ROBERTO MARTINEZ, DIRECTOR DE LA OFICINA DE POL. NACIONAL PARA EL CONTROL DE DROGAS EN EE UU.

PROCE[illegible] CLARIN

FE[illegible] 22/12/91

VINCULADOS [illegible] 11176 ✓
10184 ✓
65890 ✓
11665 ✓
11230 ✓

01/01

9201182

Nº DOCUMENTO

TITULO

FECHA

22/12/91

1176

1168

1135

1161

1133

Detienen a 17 traficantes con 10.000 dosis de LSD

En un operativo realizado el viernes por la noche en el barrio de edificios torre de Villa Lugano, fueron detenidos 17 personas. Además, se secuestró una importante cantidad de cocaína de máxima pureza, marihuana y 25 cápsulas de LSD (ácido lisérgico), de dos gramos cada una, con las que se podrían elaborar alrededor de 10.000 dosis.

En el procedimiento actuaron efectivos de la Brigada de la Comisaría 48ª. Por el secreto del sumario, el comisario Jorge Horacio Verges, solo se limitó a confirmar el operativo sin proporcionar precisiones. De todos modos, se sabe que en un principio fueron detenidas 17 personas y que en la causa interviene el juez Federal Ricardo Weschler.

No se conoce con precisión la cantidad de droga secuestrada. Trascendió, sin embargo, que fueron cinco kilos, entre cocaína y marihuana, la que se encontró en el operativo. Lo que habría resultado preocupante para las autoridades es el hallazgo de las cápsulas de LSD, lo que estaría marcando un avance en la introducción de esta droga entre jóvenes de capas sociales que hasta ahora aparecían como no contaminadas.

El operativo policial y judicial se hizo en la torre número 6 del Barrio Copello, en Villa Lugano. Se trata de un complejo compuesto por 20 edificios torre de doce pisos cada uno. Fue construido hace 11 años, y su barrio gemelo, el Samoré, se encuentra enfrente, separado por la autopista Luis Dellepiane.

"Este era un barrio modelo, de gente de clase media, donde todos nos conocíamos y existía la solidaridad entre los vecinos, pero desde unos años todo cambió para mal. Comenzaron a juntarse en los jardines de algunas de las torres jóvenes de otros barrios que comenzaron a repartir droga. Esto fue en aumento y se comprobó que los períodos pico de estos reuniones se dan no bien terminan las clases y duran hasta que se reanuda el período escolar. Ahora ya todo se hace con un descaro total y a la vista de todo el mundo. Lo que han conseguido es enviciar a adolescentes y que los propietarios deban resignarse a vender su departamento por la mitad de lo que vale, porque vivir aquí ahora es peligroso", comentó a Clarín un matrimonio de una torre vecina.

Otros habitantes del barrio Copello agregaron que es por las noches cuando llegan al lugar los que aparentemente suministran la droga a los jóvenes, "unos que hacen en los mismos jardines, donde suelen formarse rondas de hasta 20 adolescentes que, al poco rato, con esos gritos y hasta agresiones molestan a todo el barrio, sin que nadie se atreva a enfrentarlos, por temor a las represalias".

Hasta ahora todo lo que se sabía del ácido lisérgico, al menos en la Argentina, era que, como "avance" de los narcotraficantes, se había logrado introducir la droga a través de figuritas que, en su reverso, debajo del colectivo, ocultaban pequeñísimas dosis del alucinógeno.

No hace mucho, el juez federal de La Plata, Alberto Durán y su colega rosarino, Omar Fiorelli, dictaron severas condenas a quienes fueron sorprendidos vendiendo figuritas con personajes de Walt Disney en cuyo reverso se ocultaba la droga.

Poco después, en Cabildo y Juramento, pleno corazón del barrio de Belgrano, fueron detenidas varias personas, puestas a disposición del juez Juan Nápoli por idéntico delito. En esa ocasión los dibujitos elegidos habían sido los de los personajes Zipi y El Gaucho.

01 01

9201183 (X

SEP. 1992
Biblioteca
9201184

INFORME ASCOT FEBRERO 1991

IMAGINATE A TODA LA GENTE QUE TRABAJA VIVIENDO CON DIGNIDAD Y EN PAZ ...

Ríos de tinta se escribirán sobre esta guerra que está ocurriendo aquí, en nuestra Casa Común, que es la Tierra, muchos pensarán...
¿Pero cómo aquí?
Si está tan lejos!
Veamos como es eso que está por aquí, tan cerca.
Esta fuerza mal llamada Multinacional, sólo es comandada por los EE.UU., los demás sirven de escudo, sólo para afirmar que todo el mundo está contra Iraq, y sin ponernos del lado de Hussein, esta pequeña nación se resiste a ser bañada en sangre por el impresionante poderío Imperialista, que ni siquiera podemos imaginarnos, citando en parte lo del título, de un luchador por la paz (John Lennon) ya que sólo en el primer día de guerra, cayó sobre Iraq más bombas que en toda la Segunda Guerra Mundial de 1945.
¿Podemos tragarnos la píldora norteamericana C.N.N., que sólo murieron 13 personas?
Los últimos informes, dicen que en un error táctico de las fuerzas aliadas se bombardió un refugio para pequeños niños y sus madres, murieron todos, alrededor de un millar.
¿Cuántas atrozidades de este tipo ocurrirán todos los días de guerra?
y quién pagará esto!
Tampoco nos tragaremos la píldora de que la pagarán los propios norteamericanos.
Recordemos que la dictadura que padecimos aquí, comandada por los Norteamericanos, nos costó 7 mil millones de dólares, y es lo que estamos pagando hoy en intereses de la

001/8
9201184

Deuda Externa (1 millón de dólares diarios)
¿y en que se refleja los dictados del FMI?, en achicar los salarios, que los ajustes sean por debajo de la inflación; con ésta cláusula, pérdida del poder adquisitivo de todo el que trabaja por un salario.
Otra... achique del Estado, se le aumenta un 11% a todos los funcionarios públicos, cuando la inflación es del orden del 30%, resultado: funcionarios públicos que se tienen que ir porque no pueden vivir con esa miseria. Miles a engrosar las filas de la desocupación.
Por eso decíamos que la Guerra está aquí, pués el costo de esta Guerra la pagaremos todos los latinoamericanos, para ello nos llaman su patio trasero, y si alguno se resiste o los enfrenta como Hussein, ¿que pasará?
La pregunta tiene respuesta histórica, naciones enteras aplastadas por el Imperio del Aguila de Rapiña, , Granada, Panamá, Malvinas, Vietnam, Corea, y tantas otras:

LA VOZ DEL AGUILA:

Bush dijo...
Escribiremos la ley de los próximos 100 años!!!!
Su ley, para dominar el mundo, quedarse con toda las riquezas del petróleo árabe para con ese poder de la energía del Mundo, dominar el resto del globo.
Todos los seres debemos hacer algo para detener este horror.

LAS NACIONES UNIDAS

Estas deben retomar el camino de la paz y no la complicidad de la domina ción imperial. Que asegure el orden para todos y que el mundo entero tenga acceso pacífico a las fuentes de energía!!!
Que el petróleo sea para el bien de toda la humanidad y no para derramar caudales de sangre inocente. Para detener la muerte por hambre de millones de niños en toda la Tierra, principalmente en Africa y Latinoamérica: Juntemos todas las manos para hacer la muralla de buena voluntad, para darle una oportunidad a la paz!

(Direción de Prensa)

002
9201164

LA RENOVACION DE FLOTA VA...

Los planes de renovación de las vetustas máquinas de las Cooperativas, guiados por parte de la IMM, están tomando un nuevo giro hacia el mercado argentino.
La IMM ha hecho todos los esfuerzos para que el que financiara esta operación fuera el Bco. República, pero hasta ahora no ha arrojado resultados positivos, por lo tanto, la IMM buscó otras posibilidades y encontró el respaldo del Bco. de la Nación Argentina, el cual mantiene un profundo interés en financiar el aval de la Intendencia Montevideana, lo que representa que la financiación será sólo a productos argentinos. Aquellas empresas que eligieron Bus brasilero, por ejemplo, tendrán que reelegir marca y modelo industria argentina.
La IMM mantiene un estrecho contacto con todas las cooperativas y ya ha estado analizando este tema.
Todos debemos estar informados de estos temas, pues es nada más, ni nada menos que la propia vida de nuestras fuentes de trabajo.

EN LA SECRETARIA GENERAL DE LA IMM

Una delegación de ASCOT Central compuesta por los compañeros **Luis Romero, Ariel Scutari, Walter Blanco, Luis Texeira y Juan García**, mantuvo una larga entrevista con el compañero Víctor Rossi, en este momento ocupando el cargo de Secretario General de la IMM ya que su titular está de licencia.
El análisis de todos los temas, respecto al transporte, se hicieron con mucho cuidado y precisión en cada caso y lugar por lugar.
Las empresas que más preocupan a la IMM por supuesto también a ASCOT son las que están en una situación que hoy por hoy se puede calificar de grave.
Este caso es el de COOPTROL, ésta Cooperativa atraviesa por la situación más grave de toda su historia.
Las posibilidades que se fueron buscando con empresas financieras (caso Comburé) se fueron agotando, se han buscado otras, pero también han ido perdiendo su interés dado la gravedad económico-financiera que atraviesa la empresa.
El Contador y también un Ingeniero que se puso allí en acuerdo con todas las partes, para ordenar en parte la empresa, lo más positivo que ha logrado hasta ahora es poner al desnudo la gravedad de todos los problemas que atraviesa ésta Cooperativa.

ASCOT

manifiesta que el mayor interés es mantener la fuente de trabajo de todos sus

9201124

integrantes. La IMM manifiesta que para las autoridades de la Intendencia, ésta causa es la Nº 1 y plantea 3 chances más para COOPTROL con la seguridad de que cualquiera de ellas, contendrá la fuente de trabajo para todos los integrantes de COOPTROL

ASCOT analizará estas posibilidades y entre ellas, sugerirá tomar la más conveniente para los trabajadores de la empresa, y conjuntamente la mas conveniente para todo el sector

En próximos boletines ampliaremos con el análisis ya realizado por todas las ASCOT y **ASCOT-Central!**

COT-SUR

La situación en ésta Cooperativa no es tan grave como la de COOPTROL, a... el Concejo Directivo se ha manejado con mucha prudencia y humildad, para ir llevando la fuente de trabajo, hasta llegar a la fusión con la empresa COME, que es la fórmula de solución de COT- SUR aprobada por sus socios, que mantiene posibilidades ciertas de concretarse Para esto se está a la espera que lleguen las unidades nuevas, con los planes de renovación que están marchando impulsados por la IMM.

UCOT

Esta Cooperativa, si bien es cierto que sus finanzas no son las que realmente necesita para sus necesidades -ésto se debe más que nada a la falta de unidades para reponer las que están en éste momento fuera de circulación-, ésta empresa decíamos, puede redimensionarse, si allí se aplica una política ajustada a sus posibilidades, ya que cuenta con un patrimonio muy importante.

Las distintas fuerzas políticas internas han estado discutiendo un plan común para aplicarlo en la empresa, y esto más allá de los errores que se puedan cometer lo miramos como un hecho muy positivo.

Lo más importante ahora es unirse todos y ponerlo en marcha!

RAINCOOP COETC

En estas dos Cooperativas donde las distintas asambleas de sus respectivos socios votaron en abrumadora mayoría la unión de estas 2 empresas, las cuales tienen una importante participación en el mercado montevideano y en el caso de RAINCOOP también participa en el suburbano con la Línea 221

Las respectivas directivas han trabajado en el análisis de las situaciones de cada una de ellas, las cuales arrojan una diferencia importante en los patrimonios y eso derrepente entr a las negociaciones para aquellos que sólo miran muy cerca.

Esta fusión se realizará si se mira más lejos, desde el punto de vista de fortalecer las empresas, apoderándose de una parte importante del mercado, ampliando las posibilidades economico-financieras, unificando sus líneas, sus talleres, sus directivas y más aun, ingresando en el mercado interdepartamental

LA RENOVACION DE FLOTA VA... SALE AL CRUCE EL MINISTERIO DE TRANSPORTE

El Ministerio de Transporte y Obras Públicas M.T.O.P. llama a las empresas urbanas y suburbanas para presentarles el interés del Gobierno en renovar las flotas de estas empresas en un plan que en principio abarcaría los años 1991 - 1992 - 1993 y 1994, las empresas según su Ministro, deben presentar toda la documentación en regla y un proyecto que contemple las distintas necesidades de cada una de ellas, en las cuatro etapas marcadas al principio.
Entre los años 1991 y 1994, esto quiere decir que la empresa planee cuántas unidades puede y necesita renovar cada año.
Este proyecto de Gobierno Nacional, más allá de las especulaciones políticas que se puedan hacer, tiene muchas posibilidades, -que si son como dice el Ministro, y se cumplen- de interés para las Cooperativas; por lo tanto, ASCOT estuvo analizando el tema y como no es muy profundo el análisis del gobierno, nosotros tampoco podemos profundizar, pero también decimos, no desperdiciarlo. Las Cooperativas tienen toda su flota para renovar, y sin posibilidades de renovarlas por cuenta propia.
DE ahí nuestras conclusiones, debemos aprovechar todo lo que se nos presenta y cuando lleguen las cartas a la mesa decidir lo que más nos sirve.
Podría darse, renovar la mitad de las flotas por el plan de la IMM, aprovechando su aval. Muy importante para nosotros, y la otra mitad por medio del Ministerio de Transporte y en pocos años tendríamos el 100 x 100 de nuestras vetustas máquinas a nuevo.
Por todo esto que estuvimos analizando, sugerimos a las autoridades de nuestras empresas a continuar trabajando con estas dos posibilidades que se nos ofrece, porque los buses nuevos los necesitamos para cumplir mejor y más barato el servicio, y más importante todavía, es el hecho de fortalecer y en algunos casos hasta salvar nuestras fuentes de trabajo.

005 920184

SALARIO:

El próximo Ajuste Salarial muy probablemente será el 1º de abril, pues la inflación del mes de marzo acumulará el 75% de la inflación pasada. Hasta ahora tenemos casi un 6% de diciembre y un 7,23% de enero, veremos la de febrero que está corriendo, para luego acumular la de marzo, por ahora no tenemos otros datos. Con respecto a nuestro Convenio Salarial.

INFORMACION

Nuestra Central de Trabajadores PIT-CNT realizará Congreso Extraordinario en el mes de setiembre del corriente. Todos tenemos que opinar, participar y decidir, en el duro camino del que trabaja.
Este Congreso Marcará el camino ha seguir de toda la gente que trabaja. ASCOT debe organizarse y participar en este importante, el más importante para todos nosotros.

ANIVERSARIO:

La Asociación de Cooperativistas del Transporte ASCOT cumplirá un nuevo aniversario (el 8º), el próximo 27 de abril.
Se está estudiando la posibilidad de realizar el 3er. Encuentro de los Cooperativistas en el marco de este nuevo Cumpleaños.
Para realizarlo, debemos marcar el horizonte que queremos para nuestra querida organización.
La discusión, la crítica y autocrítica constructiva entre todos los Cooperativistas, nos hará llegar a ese camino que todos queremos para nuestra ASCOT.

106

PROPUESTA

CONVENIO - UCAR

Se han presentado frente a las autoridades de ASCOT-Central, directivos de UCAR, para ofrecer este prestigioso sistema de Salud Móvil, mediante un interesante convenio con ASCOT muy accesible a cualquier trabajador. ASCOT está estudiando el tema y pronto entrará a circular listados de afiliación colectiva para todos aquellos que así lo deseen, los presupuestos que se pusieron arriba de la mesa son los siguientes:

Mayores N$ 3.250
Menores N$ 2.000

SOLIDARIDAD:

El 9 de marzo próximo, se llevará a cabo, un espectáculo artístico probablemente en el Club Sporting.
Este espectáculo es par recaudar fondos para la niña Stephanie Aranguren Fontes que tendrá que someterse a trasplante de hígado en EE.UU.
Convocamos a todos los Cooperativistas a participar en esta obra para salvar la vida de esta pequeña.

RENUNCIAS

La semana pasada presentaron renuncia a ASCOT-Central los compañeros Manuel de Freitas y Juan Nogueira.
Ambos de la empresa COETC, destacados compañeros que fueron protagonistas de la marcha de la asociación, Manuel ingresó a la mesa de ASCOT hace poco tiempo, y debido a problemas económicos no pudo seguir.

007
9201184

El compañero Juan Negueira, hace varios años que participa en ASCOT-Central, desde su fundación este compañero se destacó en finanzas, donde con su humildad característica se desempeñó con gran habilidad, donde tuvo que poner todo el ingenio para financiar ese tremendo espectáculo que fue el Festiniño y si además le agregamos que al entregar las finanzas a su sustituto, Miguel Jiménes lo hizo con con N$ 700.000 (setecientos mil en caja)
Vaya desde aquí este pequeño homenaje (querido Lagarto) en nombre de todos los que te conocemos, un abrazo grande!
También debemos informar que asumió la Secretaría de Relaciones con la IMM Ariel Scutari y volvió a prensa el compañero Juan García. ADELANTE!

EL FESTINIÑO, TODO UN ESPECTACULO

La fiesta de los más pequeños de la familia de cooperativ[illegible] porte, realmente fu[illegible] se reunieron más d[illegible] 2000 perso[illegible] donde el Velódrom[illegible] quedó ch[illegible]. Una tarde verdade[illegible]mente[illegible]es donde no faltó nad[illegible] los payas[illegible] naron de sonrisas [illegible]gramilla d[illegible] tadio de los niño[illegible] real[illegible]te emocionante verlo[illegible] [illegible]na nube de pequeños[illegible] El espectáculo ar[illegible] g[illegible] (Tabata) Luis Ro[illegible] simpatía de todos[illegible] más que habían llevado a los chicos. Artistas de primer nivel, en abundancia como El Indio Chaves - Marcel Chaves o Piel Canela, también se destacaron Bafo da Onça de los ni[illegible]

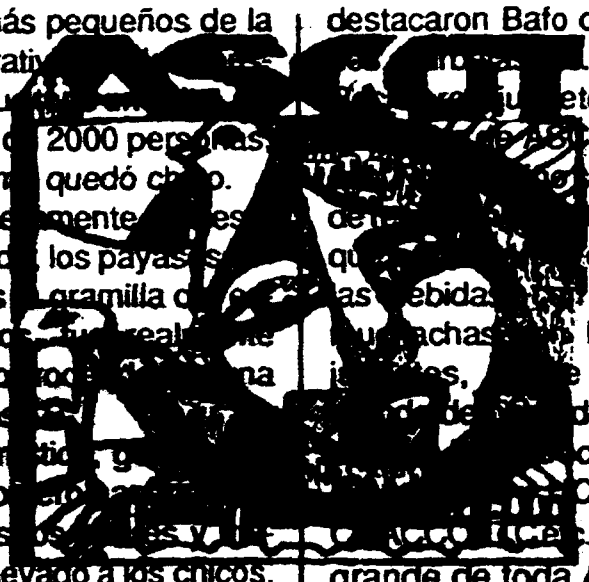

[illegible]etes de la mano de [illegible]COT más de mil ni[illegible]se fue sin su alegría [illegible]te. Los muchachos [illegible]con la parrilla, con [illegible]las finanzas; los [illegible]achas [illegible]la entrega de los [illegible]es, [illegible]e aquí un gracias [illegible]de todos los niños.
[illegible]cinadores, TUPCI - [illegible]CAR - FILAR S.A - [illegible]. el agradecimiento grande de toda ASCOT.

ASCOT - FOT - PIT-CNT

0008/B
920118

Nº DOCUMENTO
TITULO TRAFICANTE ES RECAPTURADO.-
PROCEDENCIA Zero Hora
FECHA DE PROCEDENCIA 23/12/01
VINCULACIONES 11176 ✓
11214 ✓
11229 ✓
11422 ✓

ENTRADO ✓
CRUZADO

F

TRAFICANTE VAI PARA A CADEIA

Foragido da cadeia d Jaguariaiva, no Paraná Joel Valengo, 28 anos, fo recapturado por agentes d DP de Guaíba, em Porto Alegre. Condenado a oito anos e sete meses de reclusão por tráfico, Joel fugiu do presídio em outubro de 1988, com outros quatro detentos após abrir as grades da janela da cela com um maçarico.

X
9201187 -

Nº DOCUMENTO

TITULO

24/12/81

11176
10033
11352
11341
11351

Habrá un sector verde para los que no tengan nada que declarar y uno rojo para los que paguen derechos

Desde hoy rige nuevo control para equipaje en la Aduana

Un nuevo sistema de control de equipajes basado en una línea roja y en una línea verde empezará a regir hoy en el Aeropuerto Internacional de Ezeiza y se irá extendiendo con el tiempo a las demás aduanas del país.

La nueva reglamentación establece un sector especial "el rojo" para los pasajeros que deban declarar compras de bienes que se ubiquen por encima de la franquicia o para aquellos rubros que en todos los casos abonen derechos. Por otra parte habrá un sector rápido "el verde" para quienes no tengan nada que declarar, y donde la inspección será sólo esporádica y a pasajeros elegidos al azar. Este esquema aparte de centrar su atención en evitar casos de corrupción que se producían sistemáticamente acelerarán notablemente los trámites de ingresos y egresos del público evitando las engorrosas colas que se generaban especialmente en los períodos de temporada.

• **Aranceles**

El nuevo régimen de equipaje contará además con otra importante novedad a partir del mes próximo y es la unificación de los aranceles de importación que a propuesta de la Administración General de Aduanas será refrendada por el Ministerio de Economía en pocos días más. La nueva tarifa se ubicará probablemente en 50% y englobará tanto al derecho específico de importación, al IVA, a la tasa estadística y en el caso de bienes que los tributen, los impuestos internos.

A partir de este impuesto único, que contará con un formulario especial, diseñado especialmente para evitar dificultades, la mecánica dentro de la "zona roja" se agilizará aun más, dejando de lado los complicados cálculos que se efectúan actualmente.

• **Promedio**

Para determinar el nivel final de este tributo se tuvo en consideración especialmente el objetivo de no alterar en demasía la actual recaudación aduanera dentro de este régimen, fijando para los impuestos internos,

El administrador nacional de Aduanas, almirante Juan Carlos Martínez, explica el nuevo sistema de control.

que eran los que más variación tenían, un promedio ponderado de aplicación.

El principal rubro que se verá afectado será el de los electrónicos, favorito de los turistas que tendría una leve disminución en su porcentual, y que podrá seguir importándose en una cantidad que no supere la unidad por cada producto.

El administrador nacional de Aduanas, almirante Martínez, realizó por su parte ayer una reseña de las actividades desarrolladas a partir del 1 de marzo último destacándose procedimientos donde se detectó falsificación de derechos de export[...] ción especialmente de frig[...] ríficos de carne por val[...] que perjudicaban al fisco [...] más de tres millones y med[...] de dólares y falsificación [...] derechos de importación p[...] cifras también relevante[...]

Con relación al ingreso [...] drogas peligrosas se puso [...] manifiesto que durante e[...] año se secuestraron más [...] 180 kilogramos de cocaína [...] cerca de 40 kilos de ma[...] huana.

Martínez también hizo r[...] ferencia a que desde abril [...] timo la recaudación aduan[...] ra viene superando a las m[...] tas fijadas por la Secretar[...] de Hacienda, significand[...] uno de los principales recur[...] sos del tesoro.

Salones Privados
Lola
Restaurant
Guido y Junín

Nº DOCUMENTO
TITULO
PROCEDENCIA Clarín
FECHA DE PROCEDENCIA 24/12/91
VINCULACIONES 11176
10033
11361
11234
11113

ENTRADO
CRUZADO

Plan contra drogas

Aprobado por el Poder Ejecutivo, en los próximos días será llevado a la práctica por la Dirección Nacional de Gendarmería un plan de capacitación de las policías provinciales para la lucha contra el tráfico de drogas. El contrato que habilita la puesta en funcionamiento del plan fue firmado anoche en el despacho del ministro de Defensa, Erman González.

A través de ese documento, Gendarmería queda comprometida a realizar 24 cursos de capacitación, cuyas actividades comenzarán a principios de 1992.

Además de González, estuvieron ayer los secretarios de Programación para la Prevención de la Drogadicción y la Lucha contra el Narcotráfico de la Presidencia de la Nación, doctor Alberto Lestelle, y de Asuntos Militares, Juan Antonio Ferreira Pinho, y el director nacional de Gendarmería, comandante general Adolfo Barberis.

01 01

9201109

Nº DOCUMENTO
TITULO
PROCEDENCIA Jornal do Brasil
FECHA DE PROCEDENCIA 24/12/91
VINCULACIONES 11176
11214
11229
11422

ENTRADO
CRUZADO

F

Polícia apreende 21 quilos de cocaína em Itu

SÃO PAULO — Policiais da 1ª delegacia do Departamento Estadual de Investigações sobre Narcóticos (Denarc) apreenderam ontem 21,5 quilos de cocaína, na região de Itu, interior de São Paulo. O delegado Paulo Bartholo recebeu uma denúncia anônima, informando que o comerciante de bebidas Romoaldo Leite de Morais, 24 anos, viria de Umuarama, no Paraná, trazer a droga para ser distribuída em São Paulo. Segundo a pessoa que fez a denúncia, Romoaldo vinha constantemente fazer compras na fábrica de cerveja Shincariol, na rodovia Marechal Rondon, e sempre trazia cocaína. Os policiais ficaram de plantão no pátio da fábrica, e ontem fizeram o flagrante: Romoaldo, junto com um irmão e um cunhado, guardavam a droga no porta-malas de um Corcel. Eles estão detidos na Cadeia Pública de Itu, onde aguardam o julgamento. A pena para tráfico de drogas é de 3 a 15 anos de prisão.

9201190

Nº DOCUMENTO .....
TITULO .....
PROCEDENCIA Sec. Hdra.
FECHA DE PROCEDENCIA 26/12/91
VINCULACIONES 11276
10046
11214
11221
11422

ENTRADO
CRUZADO

F

Traficante usava carro da LBA

Fotos Silvio Avila/ZH

Flagrante: *José Fernando tinha cocaína*

□Acompanhado de uma mulher, que também foi presa, o motorista da LBA estava com 200 gramas de cocaína no carro oficial

O motorista José Fernando Ferreira Irumé, 36 anos, funcionário da Legião Brasileira de Assistência (LBA), parecia não estar nem um pouco preocupado em sofrer algum tipo de prejuízo em sua vida profissional e pessoal na noite de segunda-feira. Além de estar com um carro oficial estacionado na Praça Cônego Marcelino, na Cidade Baixa, às 21h30min, tinha no veículo 200 gramas de cocaína. Acompanhado de Rosângela Hernandes Furtado, José Fernandes não se preocupou em estar a menos de cem metros da 1ª Delegacia de Polícia. Entretanto, ele foi preso por agentes da Delegacia de Tóxicos, que o vinham observando há mais tempo. Rosângela também foi presa em flagrante.

Os policiais da delegacia de Tóxicos vinham investigando as atividades do motorista há mais de um ano. Ao abordarem o suspeito, os agentes encontraram os 200 gramas de cocaína no assoalho da Marajó, placas CZ-048, pertencente à LBA. Ao ser ouvido, José Fernandes afirmou que a droga era para uso próprio, isentando Rosângela de qualquer envolvimento no caso. Ainda assim, o delegado Herbert Ferreira, titular da Delegacia de Tóxicos autuou o casal em flagrante, com base na Lei de Tóxicos. A caminhonete Marajó foi apreendida pela Polícia. Por se tratar de propriedade da União, o veículo foi, mais tarde, devolvido ao seu órgão de origem, no caso a LBA.

G201191

Nº DOCUMENTO .....
TITULO .....
PROCEDENCIA JB
FECHA DE PROCEDENCIA 26/12/91
VINCULACIONES 11214
11229
11422

ENTRADO
CRUZADO

F

Justiça de Recife libera líder do narcotráfico

O juiz da 4ª Vara Federal do Recife, José Agapito Machado, liberou, ontem, o colombiano Eduardo Gonzales Salazar, de 62 anos, apontado como chefe da quadrilha presa em Fortaleza quando tentava enviar 646 quilos de cocaína para os Estados Unidos. O ministério público deve recorrer da decisão, segundo adiantou o advogado de Eduardo Salazar.

O juiz considerou ilegais e inconsistentes as provas levantadas pela Polícia Federal porque foram utilizados "grampos" em telefones. Os outros integrantes da quadrilha já haviam sido soltos no final do mês passado e apenas o motorista do caminhão que transportava a droga, Nestor Padilha Vieira, foi condenado.

9201192

Nº DOCUMENTO
TITULO
PROCEDENCIA
FECHA DE PROCEDENCIA
VINCULACIONES

ENTRADO
CRUZADO

Plantavam maconha no pátio de casa

A informação que os policiais da Delegacia de Tóxicos receberam no final da noite de segunda-feira, era de que havia uma plantação de maconha numa praia de Guaíba. Ao verificarem as indicações, os agentes, liderados pelo delegado Herbert Ferreira foram até a praia da Alegria e encontraram 18 pés de maconha plantados no pátio da casa número 161, da Travessa Alegria. Uma busca na casa, onde residem Daniel Teixeira Rodrigues, 24 anos, e Jairo Mitmann Morel, 21, levou os policiais a apreenderem um quilo de maconha e uma balança de precisão.

Os dois foram levados para a Delegacia de Tóxicos para serem ouvidos. Daniel e Jairo foram autuados em flagrante por tráfico pelo delegado Herbert Ferreira e encaminhados ao presídio.

Plantadores: *Daniel e Jairo cultivavam maconha no quintal*

01/01 9201193

El País
27/12/91
11176
11214
11224
11423
11345
10010

LOS ASESINOS DEL TURISTA BRASILEÑO ERAN PRESOS QUE ESTABAN GOZANDO DE LICENCIA

* Anoche Había Gran Estupor en Filas Policiales
* Juez Ordenó Traslado de Reclusos a su Despacho

Por lo menos tres de los integrantes de la banda que consumó un mortal copamiento en Punta del Este eran reclusos que se encontraban gozando de licencia para pasar las fiestas tradicionales con sus familiares pero se completaron antes de salir para delinquir. La asombrosa comprobación se efectuó anoche tras intensas averiguaciones policiales y judiciales que dieron un giro de 180 grados en la presunción inicial. La sangrienta incursión, tal como se informó en la edición de ayer, se registró en una señorial residencia en Parada 23 de Rincón del Indio, distante a unos 15 minutos en auto del centro de nuestro principal balneario, donde acribillaron a balazos al veraneante brasileño, Gumersindo Pereyra, de 29 años de edad.

Uno de los delincuentes, identificado como **Jorge Plada Plada**, de 23 años, cayó rápidamente en manos de la policía, apenas 24 horas después de perpetrado el alevoso crimen que conmovió en sus fibras más íntimas a toda la sociedad y, en particular a los turistas extranjeros que se resistían a creer que en una ciudad tan segura se registrara un caso de estas características, como sucede en otros conocidos centros turísticos.

Plada, poseedor de antecedentes penales, fue apresado durante uno de los 28 allanamientos realizados por fuerzas policiales combinadas.

Dicho individuo dejó impresa la huella dactilar de su dedo índice derecho en una lata de galletitas que cambió de lugar al consumar el robo de armas en una vivienda de Parada 8, tres horas antes del mortal copamiento.

COMIENZA A ACUSAR

Estando en el carcelaje de la jefatura de Maldonado, el joven delincuente se defendió como pudo del cargo imputado, sin embargo el fax que llegó de la Dirección de Policía Técnica en Montevideo terminó por derrumbarlo. En efecto, la confirmación pericial de que la huella levantada pertenecía a su dedo índice determinó que Plada comenzara a hablar.

Acusó rápidamente a **Gustavo Gabriel Guerra**, de 22 años, con quien había compartido una celda en la Cárcel Las Rosas. Guerra se encontraba gozando de un permiso especial para pasar las fiestas junto a su familia. La policía montó un espectacular operativo en su búsqueda, sin embargo el sujeto se presentó en el establecimiento carcelario ayer a las 8 de la mañana, exactamente cuando expiraba el plazo de su licencia.

Al ser conducido a la seccional 10ª de Punta del Este, Guerra negó terminantemente su vinculación con el hecho y mantuvo su declaración en todos sus términos al pasar a declarar ante el Juez departamental. Su mujer, que está embarazada, testificó a su favor, argumentando que pasó junto a ella toda la Nochebuena y la Navidad.

UN TERCER ELEMENTO IDENTIFICADO

Cercado por las pruebas en su contra Plada aportó también la filiación de otro de los integrantes del grupo. Se trata de J.P.C., español, de 35 años, quien cuenta en su prontuario con innumerables procesos y enfrentamientos a tiros con la policía. "Es un pesado, pesado..."; al decir de un oficial.

Se presume que J.P.C. hubiera huido, junto a los otros dos malvivientes (de quienes ni se sabía siquiera que existían) en el auto marca Mehari, verde metalizado, matrícula de Montevideo 366.766, robado poco antes de las siete de la mañana, es decir dos horas después del asesinato, frente al número 882 de avenida 18 de Julio, en el centro de Maldonado.

LA NOCHE, COCAINA, ALCOHOL Y... ALGO MÁS

Muy poco se sabe hasta el momento de los pasos dados por los malvivientes. Está comprobado que por lo menos dos de ellos hurtaron la Mehari, con la cual dieron varias vueltas por distintos centros nocturnos y lenocinios de los suburbios de Maldonado.

También se sabe que otro se habría unido para ingresar a la finca de Parada 8, a eso de las tres de la madrugada, para hurtar armas de distintos calibres y abundante munición.

Luego de ello, los cinco ya a bordo de la camioneta, se dirigieron a la zona de Rincón del Indio. Llamaron a la puerta de una inmobiliaria, pero el dueño no les franqueó la entrada presumiendo aviesas intenciones de los desconocidos.

Estos, entonces, continuaron por la misma calle hasta detener el rodado frente al chalet donde descansaban las dos familias de turistas brasileños. Tres de los delincuentes entraron con sus rostros cubiertos por medias de nylon de color rojo y empuñando todos armas de fuego. Los tres habían consumido cocaína e ingerido cantidades de whisky, una combinación explosiva.

Lo demás es sabido, tristemente sabido. La esposa de Pereyra Neto, aterrada, se enfrentó a los enmascarados que la encañonaron, obligándola a tirarse boca abajo en el piso. Luego tomaron de rehén a la niña de 5 años, hija del matrimonio, a quien virtualmente arrastraron con ellos a la habitación de su padre. El hombre habría despertado sobresaltado por la presencia de los desconocidos que tenían en su poder a su hija, enfrentándose a los invasores. Entonces abrieron fuego, a quemarropa, sin piedad. Cuatro balas del Magnum 357 le destrozaron el pecho, una calibre 22 en un dedo y otros proyectiles rebotaron alocadamente en la habitación.

Consumado el asesinato, se dieron a la fuga sin llevarse un dólar. El dueño de la finca, desde la planta alta, gritó pidiendo auxilio y contra él también dispararon su armas los criminales sin alcanzar a herirlo.

Los cinco se reunieron nuevamente en la Mehari y huyeron. Nadie se despertó porque las detonaciones bien podrían ser parte del festejo algo retardado. Anoche el juzgado penal era un torbellino de reclusos implicados y policías que los custodiaban.

Jorge Plada: "Yo estuve pero no tiré..."

Gustavo Guerra: "Estaba de licencia con mi familia"

Requisaron a los Asesinos Verdadero Arsenal Robado

Un increíble arsenal tenía en su poder un grupo delictivo responsable del asesinato del turista brasileño en la ciudad de Punta del Este. En el bolso amarillo encontrado ayer por la policía en las cercanías del barrio Jardín Córdoba, donde los criminales abandonaron la camioneta Mehari en la cual se desplazaron, había un revólver Magnum 357, tres revólveres 38 Special, una pistola Ballester Molina calibre 22, un revólver Colt calibre 32 largo, una escopeta 12 Mayor y un revólver calibre 22 largo.

Amén de ello en el bolso había munición de distintos calibres para todas las armas cortas y para la escopeta. Faltaba recuperar, por lo menos hasta anoche, una pistola automática calibre 45 y otra 9 milímetros. De acuerdo con la información proporcionada por oficiales de la seccional 10ª de nuestra principal ciudad balnearia, donde se centran las investigaciones del impactante episodio, todas las armas son producto de tres robos, mediante la modalidad de escruche, en otras tantas fincas particulares de la península.

02/01

9201194

Jornal do Brasil
27/12/91
1ª
1ª cad
1227
2336

Lavagem de dinheiro

O Brasil está trabalhando nisso com muito interesse. A lavagem de dinheiro consiste basicamente na troca dos nomes dos donos do dinheiro ganho ilicitamente. A Polícia Federal quer saber até que ponto o sistema financeiro brasileiro está sendo utilizado para esse tipo de operação. No tráfico de drogas, por exemplo, o volume de dinheiro envolvido é muito grande e o pagamento é sempre feito à vista. Ultimamente, os traficantes têm tido dificuldades em aplicar esse dinheiro — US$ 10 milhões ou US$ 20 milhões são somas muito altas. O Brasil passou a ser atrativo depois que outros países criaram legislação para dificultar depósitos de grandes somas sem identificação do titular da conta. Nos Estado Unidos, por exemplo, depósitos acima de US$ 10 mil têm que ser reportados ao fisco e justificados. Na Suiça também, agora já é possível identificar os titulares das contas, desde que se cumpram determinadas formalidades diplomáticas. Pedimos aos demais países da Interpol que agilizem o fornecimento de informações

01/01

9201195

Nº DOCUMENTO
TITULO
PROCE
FE
V

El País
28/12/91
11176
20232
11401
11663

Drogas

BERLIN, 27 (ANSA).— Unos 2.000 personas murieron en Alemania en 1991 por consumo de drogas, lo que representa un dramático aumento respecto de años anteriores.

Según datos difundidos por el secretario de Estado Peter Hintze, el 16,1 por ciento de los jóvenes de entre 12 y 29 años experimentó alguna vez con una droga, es decir un tercio más que en 1990.

E 01/01=

9201196

Nº DOCUMENTO

TITULO

PROCEDENCIA La República

FECHA DE PRODUCCIÓN 28/12/91

VINCULACIONES 11076
10020
67014
11341
11352

ENTRADO
CRUZADO

Hoy tres personas detenidas

Incautaron 13 plantas de marihuana en La Paloma

[illegible]

[illegible]

[illegible]

E-01-01-9201197

La Mañana
24/12/97
11176
10010
11137
65890
11690
11224
11660

"NO TIBRAGA SERIA LLA SOBRE EN

A pedirá explicaciones al Ministro si la desindexación

L

A cifra manejada desde EE.UU. equivale a las reservas auríferas del país. "Alguien lo hubiera visto"

"No tiene ningún sentido y, en términos prácticos, es imposible embarcar mil millones de dólares en lingotes de oro sin que nadie se dé cuenta", dijo ayer a LA MAÑANA un analista económico que pidió mantener su nombre en reserva.

La afirmación del economista fue la respuesta aportada ante el requerimiento periodístico surgido luego de conocerse una información proveniente de Estados Unidos respecto a nuestro país.

En su edición de ayer, sábado, LA MAÑANA transcribió un fragmento de la revista **"Norte - Sur"**, publicación de la Universidad de la ciudad de Miami de Estados Unidos, en que se identifica al Uruguay con el rótulo **"Lavado de dinero"** y se consigna: **"conforme se aprietan las tuercas sobre Panamá, las islas Caimán y las Bahamas, Uruguay ha surgido ahora como una "lavandería" de los traficantes de drogas. Los bancos uruguayos han embarcado más de 1.000 millones de dólares en lingotes de oro hacia los Estados Unidos, a pesar de que el Uruguay no produce este metal precioso".**

EQUIVALE A RESERVAS DEL PAIS

En refuerzo de su afirmación el economista consultado por LA MAÑANA, añadió que "se trata de una cantidad de oro similar a las reservas auríferas con que cuenta el Uruguay. No puede pensarse cabalmente que una cantidad de esa magnitud ingrese al país y salga también sin que se s e p a "

El comentario de **"Norte - Sur"**, Revista de las Américas, una publicación de distribución continental y que llega al Uruguay a través de organismos públicos y privados, se refiere al lavado de dinero efectuado en nuestro país durante los meses de octubre y noviembre, pero no especifica el lapso en que se habría embarcado la cantidad de dinero mencionada.

COURIEL HABIA ADVERTIDO

El Diputado frenteampliista Alberto Couriel (Vertiente Artiguista), dijo, tiempo atrás a LA MAÑANA, que importantes sumas de dinero ingresadas al país en los últimos meses, sólo tenían explicación con el procedimiento del "lavado" de dólares, pues no se traducían en inversión productiva para el Uruguay.

Asimismo, durante el último encuentro de INTERPOL, realizado en noviembre pasado en Punta del Este, entre otros temas, se insistió en la prevención del narcotráfico y su vinculación al lavado de dólares.

También desde Estados Unidos se insiste en que debe modificarse la legislación bancaria vigente en determinados países como forma de contribuir a la lucha contra la drogadicción y el tráfico de estupefacientes.

Uno de los resortes de la técnica bancaria que más favorece el trasiego de dinero ilícito, es el secreto bancario.

En el año 1978, durante el ejercicio de Gobierno realizado por Aparicio Méndez, se autorizó el libre tránsito de metales preciosos en todo el territorio nacional. ■

01/02 9201198

La Mañana
24/12/87
11176
10020
11127
65890
11690
11224
11660

"NO TIENE SENTIDO LA INFORMACION SOBRE EMBARQUE DE LINGOTES DE ORO

A cifra manejada desde EE.UU. equivale a las reservas auríferas del país. "Alguien lo hubiera visto"

"No tiene ningún sentido y, en términos prácticos, es imposible embarcar mil millones de dólares en lingotes de oro sin que nadie se dé cuenta", dijo ayer a LA MAÑANA un analista económico que pidió mantener su nombre en reserva.

La afirmación del economista fue la respuesta aportada ante el requerimiento periodístico surgido luego de conocerse una información proveniente de Estados Unidos respecto a nuestro país.

En su edición de ayer, sábado, LA MAÑANA transcribió un fragmento de la revista "Norte - Sur", publicación de la Universidad de la ciudad de Miami de Estados Unidos, en que se identifica al Uruguay con el rótulo "Lavado de dinero" y se consigna: "conforme se aprietan las tuercas sobre Panamá, las islas Caimán y las Bahamas, Uruguay ha surgido ahora como una "lavandería" de los traficantes de drogas. Los bancos uruguayos han embarcado más de 1.000 millones de dólares en lingotes de oro hacia los Estados Unidos, a pesar de que el Uruguay no produce este metal precioso".

EQUIVALE A RESERVAS DEL PAIS

En refuerzo de su afirmación el economista consultado por LA MAÑANA, añadió que "se trata de una cantidad de oro similar a las reservas auríferas con que cuenta el Uruguay. No puede pensarse cabalmente que una cantidad de esa magnitud ingrese al país y salga también sin que se s e p a "

El comentario de "Norte - Sur", Revista de las Américas, una publicación de distribución continental y que llega al Uruguay a través de organismos públicos y privados, se refiere al lavado de dinero efectuado en nuestro país durante los meses de octubre y noviembre, pero no especifica el lapso en que se habría embarcado la cantidad de dinero mencionada.

COURIEL HABIA ADVERTIDO

El Diputado frenteamplista Alberto Couriel (Vertiente Artiguista), dijo, tiempo atrás a LA MAÑANA, que importantes sumas de dinero ingresadas al país en los últimos meses, sólo tenían explicación con el procedimiento del "lavado" de dólares, pues no se traducían en inversión productiva para el Uruguay.

Asimismo, durante el último encuentro de INTERPOL, realizado en noviembre pasado en Punta del Este, entre otros temas, se insistió en la prevención del narcotráfico y su vinculación al lavado de dólares.

También desde Estados Unidos se insiste en que debe modificarse la legislación bancaria vigente en determinados países como forma de contribuir a la lucha contra la drogadicción y el tráfico de estupefacientes.

Uno de los resortes de la técnica bancaria que más favorece el trasiego de dinero ilícito, es el secreto bancario.

En el año 1978, durante el ejercicio de Gobierno realizado por Aparicio Méndez, se autorizó el libre tránsito de metales preciosos en todo el territorio nacional. ■

01|02 1 920198

Nº DOCUMENTO

TITULO

PROCEDENCIA La Mañana

FECHA 28/12/91

VINCULADO

IRRESPONSABLE ACUSACION DE UNA PUBLICACION NORTEAMERICANA: "URUGUAY USADO POR NARCOS"

AFIRMA que se exportó oro a EE.UU. por más de mil millones de dólares, sin ser país productor

"Uruguay ha surgido como una lavandería de los traficantes de drogas" a la vez que "los bancos uruguayos han embarcado más de 1.000 millones de dólares en lingotes de oro a los Estados Unidos", según una publicación de aquel país con circulación mundial y alcance a los parlamentarios nacionales.

La revista Norte-Sur, autoproclamada "Revista de las Américas", publicación de la Universidad de Miami, comentó en su número 3 correspondiente a los meses de octubre y noviembre, la situación del Uruguay frente al Lavado de Dinero.

En la sección "América Latina - Rincón de Noticias", hace una bandera nacional sobre el título "Lavado de dinero" donde se comenta sugestivamente que "conforme se aprietan las tuercas sobre Panamá, las Islas Caimán y las Bahamas", Uruguay se ha transformado en la "lavandería" de los traficantes de drogas.

Se implica asimismo a los bancos uruguayos, a los que se les imputa el haber embarcado 1.000 millones de dólares en lingotes de oro hacia aquel país "a pesar que Uruguay no produce ese metal precioso", se aclara.

LEV: ¿QUE ES ESTO?

Uno de los legisladores que han recibido la revista fue el frentemaplista León Lev, quien manifestó a LA MAÑANA su *"extrañeza ante lo publicado por esta revista"*.

"Creo que los dichos merecen una aclaración o una réplica del Gobierno, ante esta acusación. Además se me ocurre preguntar quiénes son los que aprietan las tuercas y quiénes son los que le apretarán las tuercas a nuestro Uruguay", enfatizó.

Agregó que el hecho que se sindique a nuestro país como *"lavandería"* de los narcotraficantes o como contrabandista de oro *"no le hace bien a la imagen nacional fuera de fronteras"*.

"Las autoridades competentes también deberían aclarar lo referente a los embarques de oro hacia los Estados Unidos", concluyó. ■

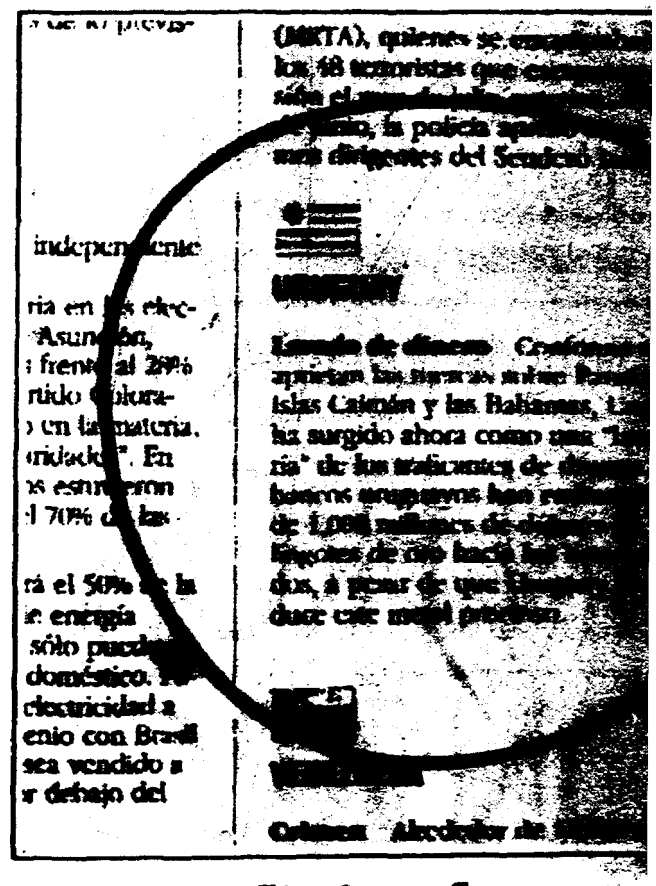

La publicación norteamericana que, ligeramente y sin pruebas, agrede al Uruguay.

02\02 1

920198

Nº DOCUMENTO

TITULO

PROTEÇÃO Jornal do Brasil 29/12/91

ASSUNTOS

ESTRADO

CRUZADO

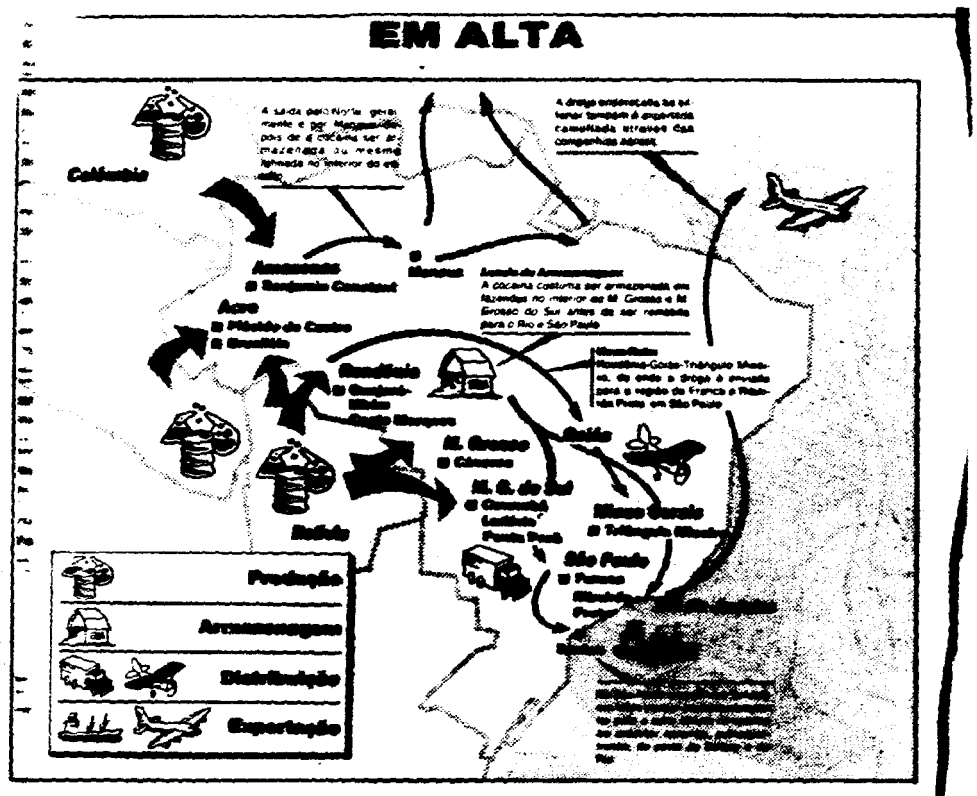

A rota das drogas

O ano passado consolidou o Brasil como rota internacional do tráfico de drogas, a partir de uma seqüência de três grandes apreensões de cocaína, duas em São Paulo e uma no Ceará, todas superiores a 500 kg. Montou-se na Câmara uma CPI para investigar o narcotráfico, que localizou em Rondônia o grande portão de entrada da droga vinda da Colômbia e da Bolívia. A apreensão de 554 kg de cocaína com dois irmãos do deputado federal Jabes Rabelo, em julho, apontou novamente para Rondônia. Um deles, Abidiel, segundo a polícia, era transportador do Cartel de Cáli, que começou a substituir no Brasil o Cartel de Medellín. Jabes foi cassado e a CPI levantou enorme rede composta por policiais, pilotos e até juízes de direito.

Pág. 01/01

92011199

El dinero sucio llena Paraguay

La DEA vigila muy de cerca al presidente, Andrés Rodríguez, acusado de «lavar» narcodólares

El general Andrés Rodríguez, presidente de Paraguay, desafía al destino. Desde que en 1989 lo con un quirúrgico golpe de estado, los 35 años de dictadura militar del general Alfredo Stroessner, es la figura clave del proceso hacia la democracia. Además, ha logrado el máximo apoyo político de Estados Unidos a que puede aspirar un mandatario latinoamericano. Pero el idilio no es total. La DEA, el organismo norteamericano de lucha contra la droga, continúa, imperturbable, vigilando los pasos del general y alimentando con nuevos informes el voluminoso expediente que le incrimina como narcotraficante.

Rodríguez, quien en 1973, cuando era mano derecha de Stroessner, fue acusado de pertenecer a una organización delictiva responsable de introducir heroína en Estados Unidos, aparece ahora vinculado a operacio- financieras que han escogido Paraguay como nuevo destino de los capitales de la droga. En una reciente edición, el semanario uruguayo *Brecha* ha revelado que la DEA había identificado la más importante casa de cambio de Asunción, Cambios Guaraní, como una de las tres instituciones que *lavan* narcodólares en este país. Según *Brecha*, Cambios Guaraní pertenece al presidente Rodríguez y a otros dos conocidos empresarios uruguayos, y sus actividades financieras se ramifican en Argentina, Uruguay y Brasil.

La atención de los agentes norteamericanos sobre las actividades cambiarias y bancarias en Asunción se incrementó a mediados del año pasado, cuando la capital fue virtualmente inundada de dólares tras la puesta en práctica de medidas de liberalización financiera. Políticos y empresarios paraguayos atribuyeron al contrabando, al narcotráfico y a las exportaciones no declaradas la masiva entrada de capitales, que obligó al Banco Central a operar en el mercado para evitar el colapso de la cotización del dólar.

En marzo y abril, la Administración norteamericana presionó sobre el Gobierno de Rodríguez. La permisividad oficial para el *blanqueo* de dinero *sucio* se hacía intolerable. «La corrupción es la mejor aliada del narcotráfico porque impide aplicar la ley. Y eso no sólo ayuda a que la droga fluya, sino que, además, socava la democracia», ha advertido el subsecretario de Estado norteamericano para Asuntos Internacionales de la Droga, Melvin Levitsky.

Al parecer, Rodríguez no ha estimado incompatibles un proceso de democratización con la supervivencia de las viejas prácticas de la dictadura, que enriquecieron a algunos clanes, empresarios y militares. La familia de Rodríguez sustituyó a la de Stroessner en el control de industrias, bancos y medios de comunicación. Y el contrabando, una actividad secular que abastece de cigarrillos y electrodomésticos a todo el área, no disminuyó sino que aumentó.

Salvo unas declaraciones del presidente del Banco Central, José Enrique Páez, admitiendo las prácticas de *lavado* en Paraguay, el Gobierno no quiere darse por enterado. El embajador de EE UU, Timothy Towell, se reunió en abril con personalidades civiles a las que comunicó la información en poder de la DEA. Según *Brecha*, el embajador advirtió sobre las operaciones de Cambios Guaraní y de otras dos instituciones, Cambios Amonday y el Banco Par, en cuya dirección figura un yerno del presidente. Al mismo tiempo, Levitsky afirmaba: «El problema es que en Paraguay existen algunas instituciones no bancarias, como las casas de cambio, que pueden cambiar dinero sin un control estricto. Por eso, los narcotraficantes pueden *lavar* su dinero con una facilidad relativa». En mayo, después de una entrevista con el general Rodríguez, el embajador Towell fue trasladado a otro destino y la ofensiva sobre el Gobierno parece haber cesado bruscamente.

TITO LA PENNA

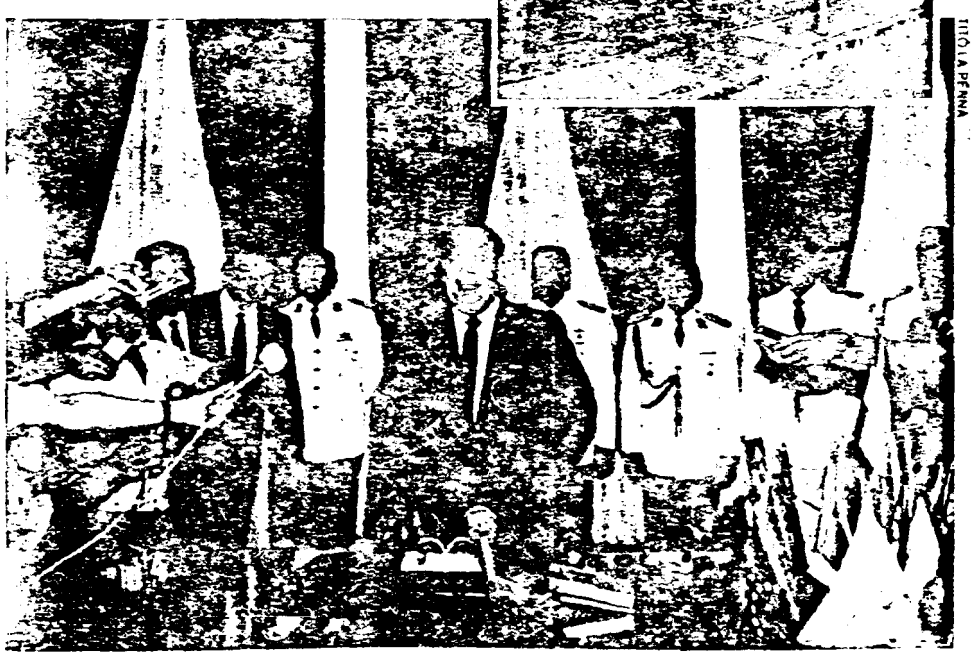
TITO LA PENNA

Cambios Guaraní, propiedad de Rodríguez, denunciado por «lavar» millones de dólares.

C. AVORIN. S. BENEN,

Nº DOCUMENTO

TITULO

PROCEDENCIA El País

[illegible] 30/12/91

[illegible]LACIONES 11176 / 10020 / 11663 / 11230

Drogas: 21,[illegible]% de los Adictos son Menores de 19 y Consumen Alcohol

[illegible]

El [illegible] por el Dr. [illegible] (Programa [illegible] de Drogas [illegible] y otras Adicciones) [illegible] entre [illegible] 19 años y [illegible] 19 años y [illegible] el alcohol, THC [illegible], y otras.

1) [illegible]S

[illegible] 89	[illegible]s
[illegible]	[illegible]s
[illegible] 8	[illegible]s
[illegible] 9	[illegible]s

[illegible]S

[illegible]	[illegible]s	[illegible]%
Entre [illegible]	[illegible]s	[illegible]%
Entre 30 y [illegible]	[illegible]s	15,[illegible]%
Entre 40 y [illegible]	[illegible]s	[illegible]%
Entre 50 y 59 [illegible]	13 [illegible]s	[illegible]%
Mayores [illegible]	3 [illegible]s	1[illegible]%
Total	[illegible]s	[illegible]%

3) [illegible]S

1) [illegible], Alcohol
2) THC [illegible]nas.
3) [illegible]s
4) [illegible]s
5) So[illegible] ([illegible] aerosoles).
6) LSD [illegible]
7) Co[illegible]a
8) Nar[illegible]s.

4) RELACION [illegible] DROGA DE CONSUMO

No [illegible] en la población [illegible] un Adicto "puro" ([illegible]). Lo más frec[illegible] era el consumo de varias drogas simultáneamente. Cada adicto sí presenta una droga de predilección. En términos generales, podemos afirmar que en los menores de 30 años se encontró un consumo de varias drogas y en los mayores de 30 años, una tendencia al consumo preferencial de alcohol.

Se constata desde julio 88 a julio 89 un alto incremento en el consumo de Cocaína y la aparición, en los últimos [illegible] Narcóticos (Heroína) en [illegible] consulta [illegible].

5) SEXO

Masculino	59
Femenino	21
Relación [illegible]	

Relac[illegible] ble a la relación encontrada en estadísticas [illegible]les.

6) CONDICIONES SOCIOECONOMICAS

Clase [illegible]	[illegible]%
Clase [illegible]	[illegible]%

7) COND[illegible] AL INGRESO

S[illegible] entre [illegible] 72 p., [illegible]%

[illegible] de [illegible] 8 p., 10%.

([illegible])

8) PATO[illegible]S

[illegible]

[illegible]O

[illegible]a.

[illegible]a.

[illegible]N

[illegible]cial [illegible]%

[illegible]

[illegible]n).

[illegible]s [illegible]ción [illegible]%

[illegible]s [illegible] Co[illegible]a [illegible]% (*)

(*) [illegible]

[illegible] %

[illegible]L

[illegible]s [illegible] 6

[illegible]:

[illegible]es.

[illegible]res.

[illegible]ria.

[illegible]cas.

1[illegible]) [illegible] A CONSULTAR [illegible]N DE LOS [illegible]OS

[illegible]

[illegible]A

[illegible]s 2

[illegible]s 2

[illegible]s [illegible]s

[illegible]S

[illegible]

01/01 9201201

La Mañana
30/12/91
11176
11022
11351
11113
502288
13591 —D no e x s k
11349
11234

(N)

OPERACION VERANO AZUL COMPRENDE TODO EL PAIS

EN la segunda temporada del mencionado operativo tendrán bases fijas y los policías estarán unidos por radio

A escasos días de dar comienzo la "II Operación Verano Azul", los hombres de la Brigada de Narcóticos y Drogas Peligrosas, están recibiendo informes de todo el territorio nacional.

Se supo que en la actual temporada, cuarenta especialistas en drogadicción, dependientes todos de la Brigada de Narcóticos y Drogas Peligrosas de la Dirección Nacional de Información e Inteligencia, estarán presentes a lo largo y a lo ancho de nuestro país.

Con bases especiales

Los hombres dirigidos por el Inspector Principal Saúl Humberto Clavería desarrollarán su labor principalmente en la zona este del país, contando en esta oportunidad con bases en Maldonado, Punta del Este, Rocha, Canelones y Piriápolis.

Las bases estarán entrelazadas y a la vez recibirán todos los informes de su personal por intermedio de equipos de radio. La central estará como siempre en Montevideo, contando para ello con la colaboración de Interpol, ante cualquier eventualidad para el pedido de informes a las distintas policías del mundo.

Un trabajo en conjunto

Se supo por otra parte que patrullas especiales realizarán su labor específica en el litoral oeste y norte del país, contando para su labor con la colaboración entre otros de la Prefectura Nacional Naval y la Dirección Nacional de Aduanas, a la vez que seguirán prestando su total apoyo las distintas Jefaturas del interior y las direcciones nacionales, entre las que se encuentran Policía Caminera y Migración.

Utilizarán diversos medios

Quedó establecido que entre los móviles que utilizarán para llevar adelante su labor, los hombres de la Brigada de Narcóticos y Drogas Peligrosas, contarán con diez motocicletas de 125 cc, estando también a su disposición diversos vehículos de todos los modelos y tamaños e inclusive personal montado a caballo y otros a pie.

Todos formarán un conjunto que llegará a casi dos centenares de funcionarios los que realizarán un severo control en personas, vehículos y terreno, según las propias declaraciones del Director Clavería.

Decía entre otras cosas el Inspector de Inteligencia, que este año el trabajo, a parte de verse incrementado por la cantidad de turistas que llegarán a nuestro país, el personal está adiestrado para efectuar una labor al mejor nivel internacional. ■

02 02

4201202

Nº DOCUMENTO
TITULO
PROCEDENCIA La Mañana
FECHA 3/1/92
VINCULACIONES 2176
1022

ENTRADO
CRUZADO

Dio comienzo la "II Operación Verano Azul" en todo el territorio nacional

EN la jornada anterior dio comienzo la "II Operación Verano Azul" a todo lo largo y ancho del país.

Este operativo no solamente está relacionado con el consumo, suministro y tráfico de drogas, sino que cuenta en su agenda con la seguridad del turista y de los pobladores, en lo que tiene relación con el combate de incendios y la labor preventiva contra todo tipo de delitos.

Cuarenta policías especialistas en drogas

La Brigada de Narcóticos y Drogas Peligrosas de la Dirección Nacional de Información e Inteligencia, ha puesto a disposición del operativo, cuarenta funcionarios especializados los que ofrecerán su experiencia a otros policías, que les servirán de apoyo en los casos en que deban intervenir en los tres meses de temporada.

Se reforzaron las distintas seccionales con personas de Jefaturas del Centro de la República.

Prefectura Naval y Dirección de Aduanas

Los hombres pertenecientes a la Prefectura Nacional Naval, tendrán a su cargo un control estricto no solamente en los espejos de agua, sino a lo largo de toda la costa de nuestro país.

Ellos serán los encargados de vigilar las embarcaciones que entren o salgan a los distintos puertos y varaderos.

Por su lado la Dirección Nacional de Aduanas, efectuará el control sobre personas y vehículos automotores en las distintas carreteras y caminos vecinales del Uruguay.

Bomberos en una labor preventiva

La Dirección Nacional de Bomberos, luego de haber efectuado un estudio sobre los distintos incendios y áreas de real riesgo, dispuso destacamentos especiales fijos e inclusive ha comenzado a funcionar uno móvil.

Se trata de una dotación que cubre la ruta interbalnearia entre ambos peajes. Esta dotación está atenta ante cualquier llamado, pudiendo llegar en algunos casos mucho antes que los efectivos de los distintos destacamentos de la zona costera de Canelones. También servirá de apoyo, cuando sea necesario, no solamente en Canelones, sino en otras zonas afectadas por el fuego.

Las comunicaciones

Cada patrulla interviniente en la "II Operación Verano Azul" estará enlazada con una central, que será la encargada de recibir todos los informes con sus primeros detalles de los funcionarios en acción.

Utilizando distintas frecuencias podrán comunicarse en forma separada por ejemplo, la Brigada de Narcóticos, Prefectura, Aduanas, y policías de las Direcciones de Seguridad e Investigaciones, al igual que Policía Caminera y Bomberos.

En caso de ser necesario, todos los equipos serán a "frecuencia uno" estando en contacto en forma conjunta.

Esta nueva operación de Verano Azul, será un éxito total, dicen las autoridades que habrán de intervenir, existiendo verdadero optimismo en la labor que desarrollarán en los meses del verano. ■

02/02 01/02/2012

Nº DOCUMENTO

TIT... PROCESADO ROL "ALTERACIÓN DE CERTIFICADO PÚBLICO".-

F... EL PAÍS

31/12/01

11176
11214
11229
11423

FALSO

Por el cargo de "Alteración de certificado público" procesaron con prisión a **Orlo Allen Fernández Fernández**, soltero, de 29 años, quien, además, se encuentra requerido por la Justicia argentina por su responsabilidad en un hurto en la ciudad de Buenos Aires.

Fernández fue detenido por funcionarios de una unidad de Radio Patrulla en momentos en que sostenía una discusión con su hermana. Los policías le requisaron una navaja, una pipa con una hoja de marihuana y una cédula de identidad argentina perteneciente a otra persona pero con la foto suya.

01 01

9201203

OCUMENTO

O

La República
31/12/91

11176
66817
11513
11512
11515

El Mundo

La República

Fujimori: "El Túpac Amaru se ha transformado en un grupo asaltante"

"El brazo armado del narcotráfico perderá la Amazonia"

● "Alerta roja" en las Fuerzas Armadas por fiesta de fin de año

El presidente Alberto Fujimori acusó este domingo al Movimiento Revolucionario Túpac Amaru (MRTA), que hace una semana atacó y destruyó bases policiales y militares en Juanjui y Soritor (noreste amazónico) con severas bajas, de ser el "brazo armado del narcotráfico" y de pretender debilitar a las Fuerzas Armadas en la zona.

■ Las fuerzas del orden, que se encuentran en "alerta roja" y con orden de inamovilidad absoluta para contrarrestar cualquier brote de violencia con motivo de advenimiento del nuevo año, reportaron el asesinato por grupos sediciosos de 6 personas, entre ellos un alcalde, y la desaparición de un dirigente sindical en las últimas 24 horas.

"El MRTA, que tiene el objetivo de controlar la zona cocalera del Alto Huallaga, se ha transformado en un grupo asaltante y en el brazo armado del narcotráfico, abandonando su ideología revolucionaria", sostuvo Fujimori en un programa televisivo.

Señaló que el MRTA con sus ataques de Juanjui, Soritor y Bellavista -donde destruyó bases policiales y militares matando a una veintena de efectivos y perdiendo a unos 70 elementos- "pretende debilitar la presencia de las Fuerzas Armadas en esa región, lo que no logrará".

"Estos ataques no quieren decir que ese movimiento esté tomando posiciones. Todo lo contrario, desde el momento que están violando los derechos humanos matando a policías y soldados y usufructuando el dinero sucio del narcotráfico no están apoyando a la población, ya que la población quiere una economía sana y una situación de bienestar no generada por el narcotráfico", sentenció.

Por otro lado, 5 pasajeros de un camión que viajaban de la localidad de Inambari a Cuzco (1.300 km al sureste de Lima), fueron asesinados a machetazos el viernes por elementos de Sendero Luminoso cerca del caserío de Hulluma, a 178 km al norte de la Ciudad Imperial, según un parte policial. Al parecer las víctimas se negaron a colaborar con los sediciosos.

Asimismo, un comando de aniquilamiento senderista liquidó la víspera, de tres balazos, a Héctor Landeo, alcalde independiente del distrito de Mantaro, Junín, a 315 km al este de Lima, según la fuente.

Landeo es el segundo burgomaestre asesinado en ese distrito, pues a mediados del año pasado fue victimado en las mismas circunstancias su antecesor, Teodoro Tovar, de las filas del APRA.

De acuerdo con las estadísticas, un total de 132 alcaldes fueron dos en a años, n país, al autorid ron a su muerte

El dirigente sindical Augusto Ramos, de la Confederación General de Trabajadores del Perú (CGTP), sección del puerto de El Callao, desapareció el 18 de diciembre, aparentemente detenido por 4 presuntos policías cerca del aeropuerto internacional Jorge Chávez, denunció el dirigente Aureliano Mejía.

El sábado pasado, un agente particular y un transeúnte resultaron heridos cuando 5 desconocidos desde un vehículo en marcha, ametrallaron la vivienda del periodista César Llerena, en el distrito limeño de San Miguel.

Gran parte de la población limeña, mientras tanto, se apresta a pasar el año nuevo en penumbra debido al severo racionamiento del servicio eléctrico por el derribamiento, hace más de 8 días, de torres de alta tensión del sistema interconectado del Mantaro y "no obstante los redoblados esfuerzos para reparar los daños", según un vocero de Electro Lima. Los sufridos habitantes de la capital peruana también se encuentran sometidos a

El presidente de Perú, Alberto Fujimori, un duro mensaje televisivo (Telefoto de AFP)

01/01 92C1204

Zero Hora
31/12/91
11176
10046
11163
11357
11352

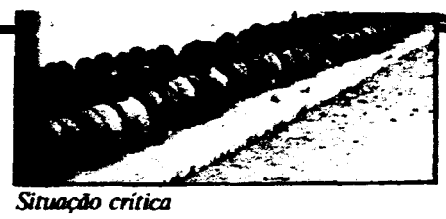

Situação crítica

Tráfico internacional

Controle difícil

Os organismos policiais e todos os que tratam do **penitenciarismo** são atingidos profundamente pela crise econômica do País e do mundo e, evidentemente, são abalados por todos os problemas de ordem social. Em alguns casos, não há mais uma busca, a curto prazo, do controle da criminalidade, tarefa praticamente impossível. A solução é, sabidamente, resultado de uma evolução em campos como da educação, da política agrária, da divisão da renda e muitos outros da mesma gravidade. Ainda assim, para impedir que a comunidade, a cada dia, viva com maior medo da violência nas ruas, homens como Hélio Bicudo, Luiz Matias Flach, Miguel Frederico do Espírito Santo e Romeu Tuma, estudam, viajam, debatem, escrevem e também trabalham fora dos exercícios teóricos, com a certeza de que algo sempre pode ser realizado.

Hélio Bicudo, jurista e deputado federal pelo PT; Luiz Matias Flach, ex-delegado de Polícia, juiz aposentado, advogado militante; Miguel Frederico do Espírito Santo, procurador de Justiça, especialista em penitenciarismo, e Romeu Tuma, bacharel em Direito, diretor do Departamento de Polícia Federal, abordam nesta edição a questão da **unificação dos organismos policiais,** a epidemia dos seqüestros, o tratamento legal do **narcotráfico** e a visão atual do sistema penitenciário, temas que agitaram o País em 1991.

□ *Wanderley Soares, editor de Polícia*

NAS MÃOS DA LEI

Os números de apreensão de cocaína no Brasil nos últimos dez anos – em kg

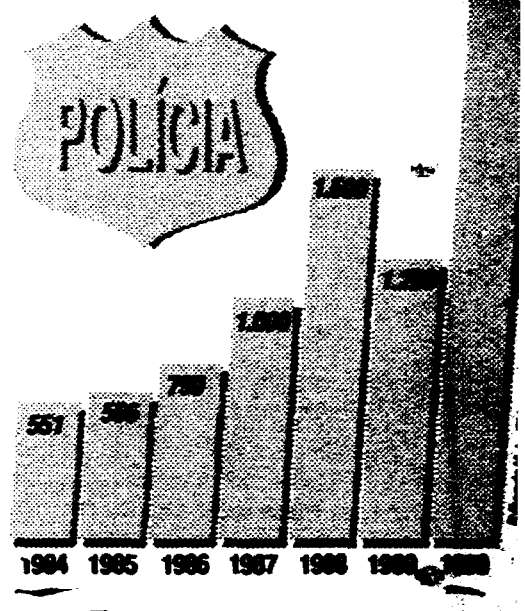

O narcotráfico e os limites da lei

■ ROMEU TUMA

A repressão contínua e incansável, como fazemos hoje, contra o tráfico e o consumo de drogas entorpecentes e alucinógenas, é apenas uma face da mais grave questão vivida agora pela sociedade brasileira. O narcotráfico, mais do que qualquer outra atividade ilícita ou mais do que qualquer outra distorção nos mecanismos do equilíbrio econômico, social e político da Nação, é um elemento perverso que não respeita nem as leis do homem e nem as próprias leis da natureza. Na esteira de sua ação, disseminam-se não só os males que merecem a atenção da lei penal, mas sim toda a sorte de problemas que, no fundo, colocam em risco os direitos individuais e a segurança nacional. Estão aí, para demonstrar isso, a escalada assustadora da AIDS, e as tentativas freqüentes de violação de nossas fronteiras políticas e geográficas por parte dos produtores externos de drogas de consumo internacional.

A atividade da polícia nesta área é hercúlea e quase sempre frustrante

Como então combater esse monstro de múltiplas cabeças e infinitos braços de ação, dentro do estrito campo da legislação criminal corrente e dentro dos ritos ortodoxos do processo penal? No contexto jurídico brasileiro, as medidas de repressão aos crimes do narcotráfico são disciplinadas pela Lei nº. 6.368, de 21 de outubro de 1976 e que é considerada, por alguns doutrinadores do Direito Penal, como bastante rigorosa quanto à cominação dos castigos. Mas, se na realidade ela o é (e com isso não concordam juristas), muito deixa a desejar na estruturação dos atos que permitam a sua aplicação e a efetiva punição de todos aqueles que se envolvam direta ou indiretamente na rede de produção, comercialização e incentivo ao consumo de drogas.

Nos países desenvolvidos, de um tempo a esta parte, já se observava uma compreensão mais ampla da sociedade para com a questão das leis antitóxico. Existem em muitos países aqueles que pretendem tirar o consumo de drogas do âmbito dos ilícitos penais, como se isso pudesse gerar uma ação esterilizadora sobre os mecanismos de comércio lucrativo praticado com produtos proibidos. Em outros países do Primeiro Mundo, já se constata, por outro lado, um movimento objetivo de aperfeiçoamento de todo o arcabouço legal e que poderá permitir ao Poder Público e, assim, à própria sociedade, o combate ao insidioso e insurgente poder do narcotráfico.

Nessas nações, a nova legislação antitóxico já faculta ao agente público a utilização de meios que permitem a investigação ampla da multifacetada operação dos produtores, traficantes, incentivadores, financiadores e usuários das drogas. A escuta telefônica, a infiltração de informantes, a compra controlada de insumos e produtos finais e uma grande série de outros mecanismos da pesquisa e atuação preventiva e repressiva são elementos decisivos para a imobilização dessa grande corrente do narcotráfico que ameaça garrotear a liberdade e a vida de países e gerações.

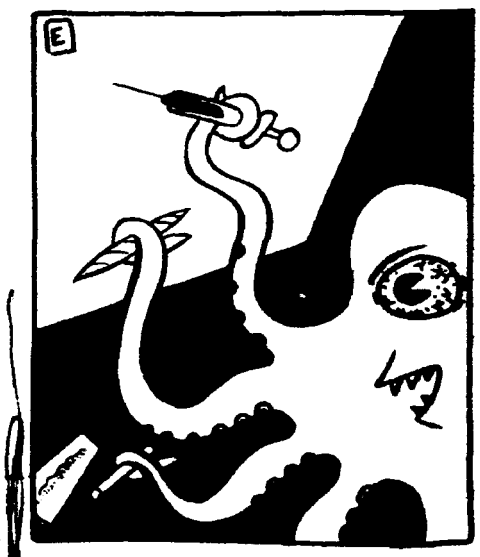

O empenho do Departamento de Polícia Federal, e meu, pessoalmente, como policial e cidadão, tem sido não só se desdobrar na luta direta contra as ações mais evidentes do narcotráfico. Tem sido, também, e com mais insistência e afinco, no sentido de convencer a sociedade e seus representantes, em todas as esferas do Executivo, do Legislativo e do Judiciário, da necessidade de edição de novas normas legais que expressem, de fato, a determinação política de não se capitular ao império das drogas.

A atividade fim da polícia não é a de provar fatos, mas sim de coletar provas sobre eles. No caso do narcotráfico — e isso já foi e está sendo vivenciado dramaticamente por outros povos e países — a tarefa é hercúlea e quase sempre frustrante. Como enquadrar os ocultos gerenciadores das complexas redes de produção e distribuição de drogas, a partir do prisão enquadramento de traficantes que, na maior das vezes, ou escapam da prisão pelas largas malhas do processo penal ou nada mais são do que ínfimos instrumentos de sistemas poderosos sobre os quais nada sabem e conhecem?

Mas não são só os limites da lei que desfavorecem a luta do interesse público contra o narcotráfico. Existe, também, a carência crônica de recursos e meios materiais que embaraçam, há décadas, o trabalho da Polícia Federal. A mesma determinação política a ser aplicada na mudança da legislação antitóxico precisará, também, ser explicitada pela sociedade e pelo Estado brasileiro através da maior alocação de recursos ao DPF para que este, efetivamente como tem sido na [illegible] suas dotações, possa dar efetiva resposta à ameaça que representa para a soberania e para a nossa integridade, a Nação, as ações do narcotráfico.

Nesse contexto, por exemplo, [illegible] mos que, em breve, seja transformado em lei um projeto em estudo no Ministério da Justiça e que reestrutura o Sistema Nacional de Informações Criminais. Será um primeiro passo, pelo menos, para que todas as instituições policiais do País integrem-se num esforço conjunto, com o Ministério Público em parceria, para o conhecimento e atualização permanente das fichas daqueles indiciados em ações ligadas ao tráfico de drogas no Brasil.

Será, como disse, apenas um primeiro passo. Mas um gesto oportuno e emblemático pois ensejará ao Congresso Nacional, como representante da vontade do nosso povo, a manifestação da vontade de empreendermos, todos nós e não mais isoladamente, a definitiva jornada contra as drogas.

■ Secretário da Polícia Federal.

Nº DO PROTO
TITULO
PROCED. Jornal do Brasil
31/12/91
111760 111235
100460 111514
113520 111240
113410
116150
113510
112140
112290
111220

BUFFALO
COLADO

F

"Maior apreensão de maconha em 9

Polícia descobre 1 tonelada da droga em fundo falso de caminhão, no Morro do And

Considerada a maior apreensão de 91, policiais da Delegacia de Repressão a Entorpecentes (DRE) apreenderam, na madrugada de ontem, uma tonelada de maconha escondida no fundo falso do caminhão Mercedes Benz, FP 0268, de Itapitinga (SP), estacionado no pé do Morro do Andaraí. A droga foi comprada no Paraguai e entrou no Brasil pela cidade de Ponta Porã, no Mato Grosso do Sul.

A operação foi o resultado de 20 dias de investigações dos policiais, que esperavam a chegada do tóxico na madrugada de ontem, como aconteceu. Eles disseram que outro carregamento está previsto para a madrugada de hoje. Foram detidos Algecenir Mendes dos Santos, 29 anos, Jailtom Pedrosa, de 25, e Juarez Paulino de Sousa, de 26. O delegado titular da DRE, Antônio Nonato da Costa, acusa Algecenir, o *Gene*, de ser o encarregado da compra da droga junto aos fornecedores. Juarez e Jailton foram liberados por falta de provas.

O caminhão chegou ao pé do morro às 3h e foi estacionado na Rua Santo Estêvão, em frente ao número 120, junto à uma escadaria, onde existe um pequeno altar com a imagem da escrava Anastácia. Um grupo de cerca de 25 homens, segundo os policiais, se aproximou e se dividiu: enquanto uns arrancavam a madeira do fundo falso para retirar a droga, os outros davam segurança. A aglomeração em torno do veículo chamou a atenção da Polícia, que até então de nada desconfiara porque a carroceria estava vazia. "Eles utilizam este artifício porque o caminhão vazio não é pesado nos postos de fiscalização das estradas", explicou o inspetor Gerson Muget, da DRE.

Duas horas mais tarde, 40 homens da DRE se aproximaram e foram recebidos a tiros pelos traficantes. O tiroteio durou cerca de 30 minutos e, ao final, foi encontrado um fuzil AR 15, de fabricação americana. Segundo a Polícia, a arma, utilizada pelo Exército dos Estados Unidos na Guerra do Vietnã, tem capacidade para até 800 disparos por minuto. Depois de apreender a droga, os policiais vasculharam o caminhão, onde acharam dez cartões do CIC, igual quantidade de espelhos de carteira de identidade e carteiras funcionais da Ishibrás, duas certidões de casamentos e material para embalar a maconha, como sacos plásticos e grampeadores.

Com o apoio do Centro de Inteligência e Apoio Policial da Secretaria de Polícia Civil, do 6º BPM (Tijuca) e do Serviço Reservado (P-2), além de um helicóptero da Polícia Civil, a equipe da DRE deu uma *batida* no morro. Embora com placa da cidade paulista de Itapira, o caminhão estava com documentação da cidade de Ponta Porã, em nome de Waldir da Silva. O inspetor Muget avaliou em Cr$ 230 milhões a maconha apreendida, que estava distribuída em 120 tabletes prensados com papel madeira e mel para tirar o cheiro.

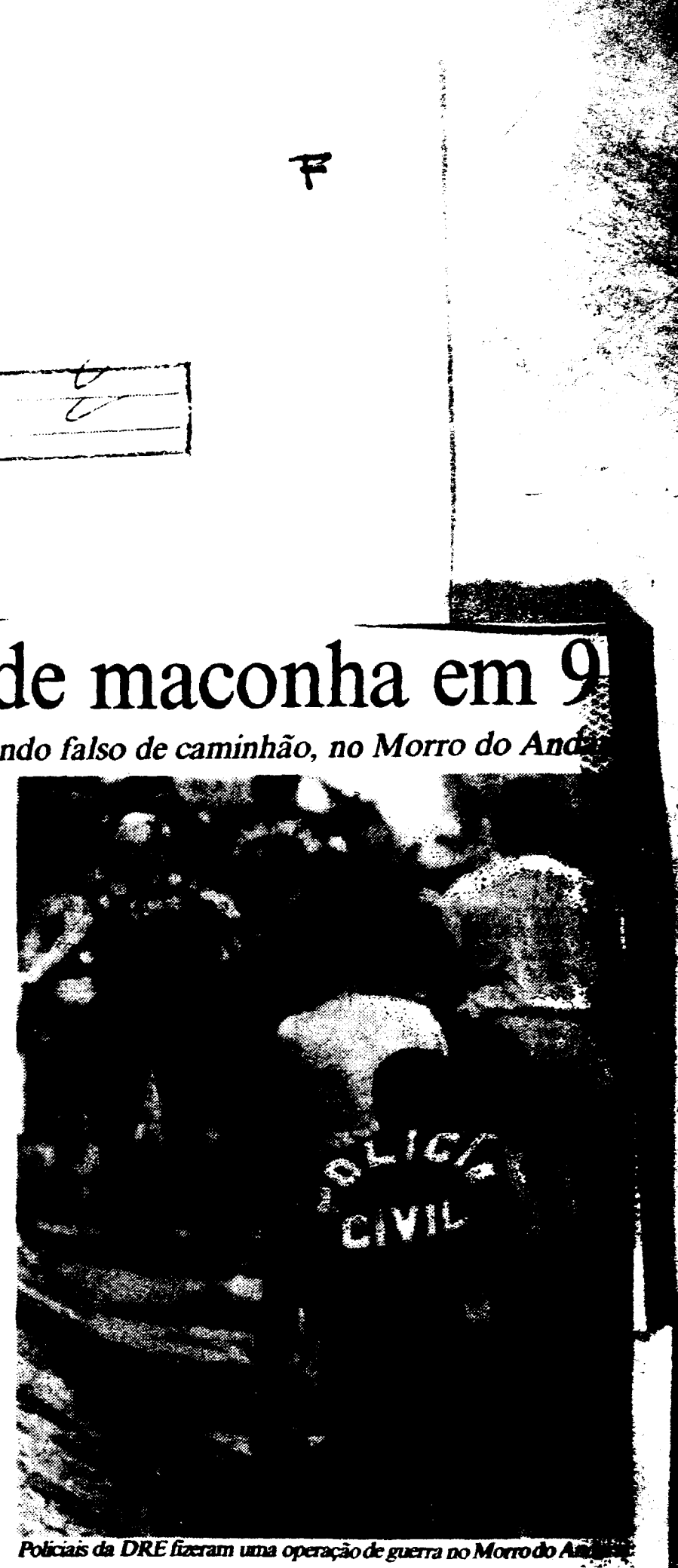

Policiais da DRE fizeram uma operação de guerra no Morro do And

Andréa Baccos maneja qualquer arma sem perder sua feminilidade

Andréa, sensual e corajosa

Formada em Psicologia, a detetive Andréa Baccos, 23 anos, um na Polícia Civil — "em meio a incursões e tiros", brinca — foi o toque de charme na apreensão de maconha e na *batida* dada no Morro do Andaraí, sob cerrado tiroteio. Resoluta, ela disparava contra os traficantes, tentando escapar das balas dirigidas aos policiais da DRE.

"Acho que a mulher precisa ocupar mais espaços. As pessoas não estão acostumadas e por isso chamamos atenção em situações como esta. O fato de lidar com armas e enfrentar perigos como o de hoje não reduzem minha feminilidade, que aliás é bastante acentuada", garante Andréa, que não deixa de ler a seção de horóscopo dos jornais, para saber o que dizem os astros sobre seu signo, Aquário, e o do namorado, Touro. A crença ou ceticismo depende das previsões: "Se forem boas, eu acredito".

O nome do rapaz com quem iniciou namoro há três meses é mantido sob rigoroso sigilo — "ele é *tira* e se a *tiragem* (os policiais) descobrir quem é e onde está lotado vai cair na minha pele" —, mas Andréa não esconde seus projetos para o futuro. "Cursar Direito e chegar a delegado, além de casar e ter filhos, quando puder". Naquele momento, porém, o que ela mais queria era ser dispensada, para ir a um shopping comprar bermuda e blusa brancas. Depois correr ao cabeleireiro. "Estou um lixo e preciso me preparar para o réveillon", afirmou.

'Colegiado' domina tráfico

Levantamento da Delegacia de Repressão a Entorpecentes (DER) indica que o Morro do Andaraí — a *Cidade sem Lei*, como é chamado pelos traficantes — tem sete *bocas de fumo*: nas localidades de Caçapava, Saviano, Divinéia, Botucatu, Jamelão, Andaraí e Flor da Mina, a maior. Segundo os policiais, elas formam uma espécie de complexo, controlado por um "colegiado" integrado pelos traficantes Josias Soares Porto, o *Mano* (irmão de Josimar Soares Porto, o *Jô*, morto em tiroteio com uma equipe da DRE no último dia 8), Reginaldo de Oliveira da Conceição, *o Carijó*, Marcelo Lucas da Silva, o *Café*, o sargento PM Alcimar Cunha Orofino (que deverá ser expulso da corporação), *Cambarra* e *Bendoca*.

Os policiais responsáveis pela apreensão de uma tonelada de maconha na madrugada de ontem garantem que todos eles estavam no grupo que os recebeu a bala. Estariam também envolvidos nos assassinatos do agente federal Júlio César Martins e do ex-agente Paulo Rosa, ocorrido dia 22 de julho, quando faziam um levantamento sobre pontos de vendas de drogas no morro.

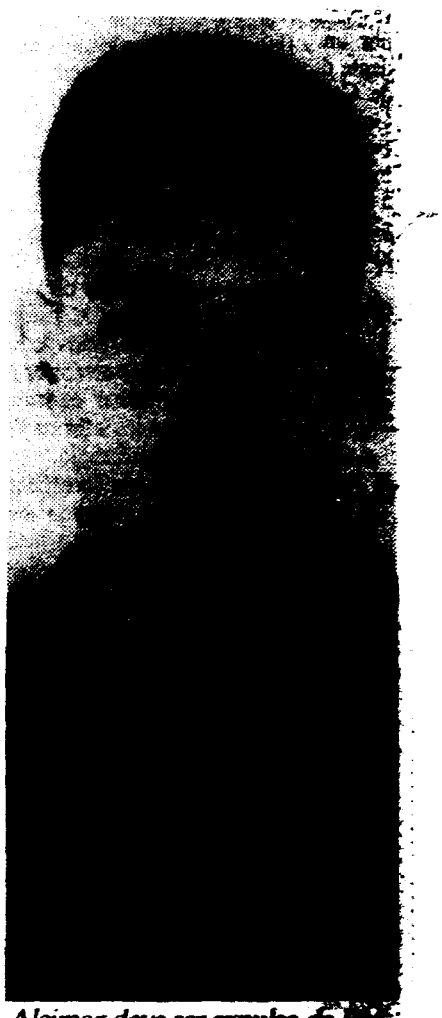

Alcimar deve ser expulso da [illegible]

A Cidade sem Lei dos traficantes tem pelo menos sete bocas de fumo

Nº DOCUMENTO

TITULO

PROCEDENCIA La Nación

FECHA 2/1/92

VIA

11176 ✓
11350 ✓
11352 ✓
11354 ✓
11226 ✓

Decomiso

SALTA. – Dos mil kilos de hojas de coca fueron secuestrados y 16 personas detenidas en las fronteras de Salta y Jujuy con Bolivia, en los últimos días de diciembre.

Así lo informaron las autoridades de la séptima agrupación de Gendarmería Nacional, con asiento en esta ciudad, responsables de diversos procedimientos realizados en los últimos días de 1991.

01/01

92012074

Nº DOCUMENTO
TITULO
PROCEDENCIA EL PAIS
FECHA DE PROCEDENCIA 4/1/92
VINCULACIONES 1176 C
1214 C
1229 C
1422 C

F

ENTRADO C
CRUZADO C

Desde el Interior de una Cárcel de EE.UU.

NUEVA YORK, 3 (ANSA).— En dieciseis Estados de la Unión los detenidos se dedican desde el interior de las carceles al denominado "telemarketing", la oferta de venta por vía telefónica, reveló hoy el matutino "Wall Street Journal".

La ocupación de los detenidos es regularmente autorizada por las autoridades estadounidenses, que constituyeron así numerosos centros de "telemarketing" para permitir a quienes cumplen condenas en prisión efectuar y recibir llamadas telefónicas de trabajo. Los resultados han sido satisfactorios: tienen menos distracciones y menos alternativas, explicó el director general de la TGS Marketing, Jim Brayn.

La sociedad de Nebraska, uno de los Estados que ofrecen el programa especial de trabajo, emplea a la población carcelaria desde fines de 1987 y ha tomado directamente a una veintena de ellos cuando salieron de prisión.

Kim Britt, un detenido que purga una condena de entre ocho a doce años por venta de droga, vende ahora utensilios domésticos desde la prisión de Omaha, en Nebraska.

Una docena de detenidos, en cambio, llaman a los ciudadanos estadounidenses por un sondeo sobre los hábitos de los consumidores. Trabajan para la Super Valu Stores, una cadena alimentaria mayorista.

En todo el país centenares de médicos recibieron el llamado de la Midwest Medical representada por los detenidos de otra prisión del Minnesota: Lino Lakes. Además, una de las mayores compañías aéreas, la TWA, confió a 76 muchachos de un reformatorio californiano reservas de sus vuelos.

Sin embargo, los incidentes no faltaron en este novedoso sistema. El año último un ex detenido que había trabajado en las reservas telefónicas de la TWA fue arrestado por haber pagado sus cuentas con tarjetas de crédito de pasajeros de la compañía.

01 920208

Nº DOCUMENTO
TITULO
PROCEDENCIA El País
FECHA 5/1/92
VIÑETAS 11176 11354 65890 11648

ENTRADO
CRUZADO

CRONICA MEDICA

Los Niños del "Crack"

Desde *la ciudad de Tampa*, situada en el Estado norteamericano *de la Florida*, nos ha llegado una correspondencia informándonos acerca de que *las escuelas de los Estados Unidos* deben enfrentar actualmente *las dificultades de aprendizaje* que plantea un nuevo grupo de alumnos: *"los niños del crack"*.

El consumo del crack adquirió características de epidemia hace cerca de cinco años en **los Estados Unidos de América** y los docentes de dicho país se encuentran hoy en día ante **los problemas de comportamiento y aprendizaje de niños** cuyas madres utilizaron esa droga, **el crack** —que es un **derivado barato de la cocaína**, altamente tóxico, **que se fuma**—, **durante su embarazo.**

La incapacidad de concentración, las dificultades para seguir instrucciones y la incapacidad de responder a las preguntas de los docentes son algunas de las características de los niños que fueron gestados durante el auge en **el consumo del crack.**

Las autoridades del condado de Hillsborough, que incluye a **Tampa**, fueron las primeras en los Estados Unidos que iniciaron la práctica de un programa de entrenamiento destinado a los docentes que tienen contacto directo con los **"niños del crack"** y los expertos creen que el éxito inicial logrado con el programa permitiría su aplicación a nivel nacional (norteamericano).

"En el momento mismo de iniciar el esquema, tuvimos algunos problemas", admitió Linda Delapenha, supervisora de los diagnósticos primarios del sistema educativo de Tampa, "... pero en términos generales, todo funcionó bien. Los problemas son sutiles, pero además, hay que recordar que no teníamos antecedentes en este tema".

EXPUESTOS A LA DROGA ANTES DEL NACIMIENTO

Delapenha estimó que alrededor del **10 por ciento** de los 12.000 niños que ingresan cada año a las escuelas públicas del condado **padecen las consecuencias de las drogas que consumían sus madres durante el embarazo.** Las investigaciones han permitido establecer que en algunas comunidades el porcentaje es aún mayor. **Los niños cuyas familias han sido afectadas por el consumo excesivo de drogas o que han sido transferidos de una familia adoptiva a otra, pueden sufrir también traumas emocionales.** Algunos padecen **dificultades en el habla** por no haber tenido **oxígeno suficiente** en el momento del alumbramiento, que es otro efecto del consumo abusivo de drogas.

"No hay un perfil típico sobre los niños prematuramente expuestos a las drogas. Mucho depende de la cantidad de droga que consumió la madre, en que combinación, si suspendió su uso y si tuvo un buen tratamiento prenatal", explicó Carol Cole, una investigadora que trabaja para el Centro de Educación Especial Selvin del Distrito Unificado Escolar de Los Angeles.

La actividad pionera de Cole en la **educación de "niños del crack"** sirvió como cimiento para el programa desarrollado por las autoridades de Tampa.

La iniciativa, que se conoce como **Expuestos a la Droga Antes del Nacimiento (EDAN)**, asigna cuatro salas de clases especiales en cada establecimiento educativo, cada uno de los cuales recibe a ocho alumnos y dos o tres docentes y ayudantes. Las autoridades de Los Angeles se proponen poner en funcionamiento el programa durante el transcurso del presente **año 1992** en algunos establecimientos de su jurisdicción.

El programa **EDAN** (reiteramos que es una sigla que corresponde a Expuestos a la Droga Antes del Nacimiento) también colabora con los responsables de los alumnos, que sólo en un tercio de los casos son sus padres naturales. **La mayoría de los "niños del crack" viven con sus abuelos o en hogares adoptivos.**

Sin embargo, el esquema que demanda salones especiales separados y un seguimiento "muy personalizado" que asigna un docente o asistente cada dos o tres alumnos, resulta muy oneroso para el presupuesto de la educación. Por tal razón, Delapenha está entrenando a docentes que llegan desde todo Estados Unidos a Tampa, con el fin de prepararlos para ayudar a los niños con dificultades en "salones normales".

Delapenha está preparando a su segundo grupo de docentes y se apresta a hacer conocer su sistema en el resto de las escuelas del Estado de la Florida y en todo Estados Unidos.

El objetivo de la especialista es reducir los temores de los jóvenes alumnos al brindarles una mejor estructura y proporcionarles menos incertidumbres que las que pueden afrontar los niños que no resultaron víctimas indirectas del crack. El docentes analiza con sumo cuidado las actividades de cada uno de sus educandos a fin de desarrollar su autoestima.

Los expertos coinciden en señalar que los docentes dedicados a las víctimas indirectas del consumo de drogas como son los "niños del crack", deben interesarse en los resultados y no en las causas, ya que deben enfrentar el problema presente y ayudar a esos niños para que desarrollen su potencialidad a fin de colocarlos a la par de sus condiscípulos, por lo que no es necesariamente adecuado colocarlos en salones de clase especiales.

Doctor JULIO KAUFMAN

9201209

Nº DOCUMENTO
TITULO
PROCEDENCIA La Nación
FECHA 5/1/92
VINCULACIONES 12640 11049 11176 11513 11288 11514 11227 11660 11510 12356 1214

ENTRADO
SALIDO

Exterior/Política W 5/1 E

Los dólares de la droga amenazan la estabilidad europea

HAMBURGO, 4 (DPA) – Los carteles de la droga de América del Sur y de Asia están al parecer dispuestos a quebrantar la estabilidad y política económica de Europa con la inversión de miles de millones de dólares provenientes del comercio ilegal de las drogas, según informó el semanario alemán Der Spiegel en la edición que aparecerá el lunes.

El semanario basa su información en un informe confidencial del servicio de espionaje alemán (BND) al primer ministro alemán, Helmut Kohl, que señala que la actividad de los carteles en este sentido también afecta seriamente a Alemania, al existir indicios de que la mafia de la droga también está haciendo grandes inversiones en la desaparecida Alemania Oriental.

Dice el informe del BND, según Der Spiegel, cuyo texto fue adelantado a la DPA, que los carteles de la cocaína y la heroína están haciendo inversiones para asegurarse los mercados de la Comunidad Europea. De las recaudaciones anuales calculadas en 250.000 millones de dólares, aproximadamente la mitad se invierte en participaciones en bancos, aseguradoras y hasta cajas de ahorro y vivienda.

Además, con su participación en compañías aéreas y de transporte, la narcomafia está montando una infraestructura propia y está adquiriendo participación en medios de comunicación como diarios y estaciones de televisión.

Con donativos a partidos políticos y la compra de bonos del Estado para equilibrar el déficit presupuestario –como en Italia– la narcomafia está amasando un poder que ya no será posible combatir democráticamente, advirtió el BND.

9201210

La Nación
6 1 92

La aviación militar al acecho del narcotráfico

Vigilancia: Cerca de diez aeronaves del narcotráfico fueron derribadas o interceptadas en el último cuatrimestre durante controles realizados por las fuerzas aéreas peruana, colombiana y ecuatoriana, junto con el apoyo logístico norteamericano.

LIMA, 5 (Reuter). – Aviones de la fuerza aérea del Perú, de Colombia y de Ecuador, apoyados por la avanzada tecnología de radares aéreos de los Estados Unidos, han interceptado o derribado cerca de una docena de avionetas de narcotraficantes, en su mayoría colombianas, en los cuatro últimos meses, según funcionarios aeronáuticos peruanos.

"1992 puede ser un año de mayores éxitos en esta lucha del gato y el ratón que libramos contra los narcotraficantes", dijeron los funcionarios, que pidieron no ser identificados.

La Fuerza Aérea peruana cuenta desde diciembre con diez aviones Tucano, de fabricación brasileña, capaces de interceptar avionetas en el extenso valle del Alto Huallaga, origen del 60 por ciento de la cocaína, refinado de la hoja de coca, que consume el mercado estadounidense, señalaron.

El apoyo del radar Awacs

"Operamos con el apoyo logístico de los aviones radar Awacs (Advance Warning Air Communications System) ubicados en la zona del Canal de Panamá y en operativo conjunto con las fuerzas aéreas de Colombia y de Ecuador", indicaron los funcionarios a Reuter.

Perú y Bolivia son los principales productores mundiales de coca, materia prima de la cocaína. Colombia es el principal país donde se procesa la droga y los Estados Unidos su mayor mercado consumidor. Ecuador se ha convertido en forma progresiva en un "paso" de la cocaína, agregaron.

Los poderosos radares de los Awacs, usados el año último en la Guerra del Golfo Pérsico, captan las comunicaciones de las aeronaves y notifican la presencia de avionetas sospechosas a los Tucano peruanos, explicaron.

"En esta guerra que libramos contra los narcotraficantes, escuchamos por la frecuencia, «así que tú eres el Tucancito, vamos a matar a tu familia» y amenazas por el estilo", dijeron las fuentes.

Se estima un promedio de 20 vuelos diarios de avionetas desde Colombia a Perú en ambos sentidos, pero la frecuencia depende mucho de las condiciones de tiempo y visibilidad en la zona, señalaron.

"Además, aparentemente alguien avisa a los narcotraficantes desde la base Howard de la Fuerza Aérea de los Estados Unidos en la zona del Canal de Panamá cuando los Awacs tienen mantenimiento o sufren contratiempos, porque notamos que coincide con una mayor actividad de los vuelos de avionetas", dijeron las fuentes.

Controles aéreos

De las diez avionetas interceptadas, la mitad de ellas se logró neutralizar en diciembre, en algunos casos después de que la Fuerza Aérea peruana las persiguiera durante 20 minutos, operaciones comprendidas en la lucha antidrogas emprendida juntamente con sus similares de Colombia y de Ecuador, según informaron las mismas fuentes.

"Muchas veces, la avioneta es obligada a descender en el follaje de la selva y sus ocupantes escapan y dejan la carga de pasta básica de cocaína", describieron los funcionarios.

"Cuando se descubre la avioneta, tiene su matrícula colombiana sobreimpresa con la calcomanía de matrícula peruana", agregaron.

La Fuerza Aérea peruana dijo que las acciones de control y vigilancia del espacio aéreo en la región nororiental del Perú se realizan dentro de los procedimientos internacionales y como parte del programa antidrogas conjunto, en coordinación con los Estados Unidos, Ecuador y Colombia.

Labor conjunta

Los funcionarios de la Fuerza Aérea explicaron también que los aviones de cada uno de los tres países andinos que participan en el programa realizan su labor dentro de su propio espacio aéreo. Si por algún motivo deben penetrar en el espacio aéreo de otro país, se lo comunican previamente, agregaron.

"Se plantearon algunos problemas iniciales porque según normas internacionales un avión militar no puede disparar contra una aeronave civil, pero una vez individualizada la aeronave sospechosa ahí se dispara cuando realiza maniobras evasivas o no responde a instrucciones para descender", manifestaron las fuentes.

Funcionarios del gobierno estadounidense han manifestado que la Fuerza Aérea peruana ha logrado tener poco éxito en los decomisos de un puente aéreo que une a los cultivadores peruanos de la coca en el Huallaga con quienes procesan la cocaína en Colombia.

"No podemos tener los aviones Tucano patrullando las 24 horas del día, porque resulta muy costoso para nosotros", justificaron los funcionarios frente a las críticas. "Hasta ahora, el esfuerzo lo hemos hecho nosotros, pero la ayuda militar norteamericana está en camino", añadieron.

Peligra el éxito de un convenio

Los Estados Unidos y el Perú suscribieron un convenio antidrogas en mayo último, que estipula la sustitución del cultivo de la hoja de coca por productos agrícolas que recibirían trato preferencial en Norteamérica.

Sin embargo, el presidente peruano Alberto Fujimori admitió la semana última que la recesión económica de los Estados Unidos podría afectar el éxito del convenio y que los campesinos peruanos seguirían sembrando coca mientras no tengan alternativas.

El convenio, que debió comenzar a aplicarse seis meses después de su firma, ha sufrido "ciertos retrasos" y probablemente demorará la llegada de 84 millones de dólares en asistencia antidroga norteamericana, dijo Fujimori.

El desembolso de la ayuda antidroga se postergó por la preocupación de parlamentarios estadounidenses ante denuncias de corrupción y violaciones a los derechos humanos en el Perú.

01 01

920211

Integrantes de las FARC, ladrones de cocaína

El Cartel de Medellín, acosado por las FARC

BOGOTA (AP).- Las Fuerzas Armadas Revolucionarias de Colombia (FARC), la mayor y mas antigua de las guerrillas izquierdistas que opera en el país, robaron diez toneladas de cocaína al Cartel de Medellín, según dijo Carlos Lehder Rivas, el único de los dirigentes de la organización criminal que ha sido extraditado a los Estados Unidos.

La denuncia está contenida en una grabación de video que fue grabada por los militares el 4 de febrero de 1987, día en que Lehder Rivas fue detenido.

La grabación fue transmitida anoche por primera vez en el noticiero QAP de televisión.

El narcotraficante señaló a Jacobo Arenas, el ideólogo de las FARC, fallecido el año pasado, "como el mayor traficante de drogas de Colombia" y denunció que la organización guerrillera cobra impuestos a los carteles de la droga que operan en las zonas donde tiene influencia la guerrilla.

El robo de la cocaína, cuya fecha Lehder Rivas no reveló, pero que debió producirse en 1986, provocó una campaña de exterminio de los dirigentes comunistas y los simpatizantes de las FARC, agrupados en el partido Unión Patriótica (UP), incluyendo a su candidato presidencial Jaime Pardo Leal, asesinado el 11 de octubre de 1987.

Matanza

Desde 1985 hasta hoy han sido asesinados por Los Extraditables -grupo paramilitar creado por los narcotraficantes- 1000 dirigentes de la UP como venganza por el robo de la cocaína, los secuestros y los impuestos que les cobran.

En su reportaje el día de la captura, Lehder Rivas dijo que la tarea más importante que se debía desarrollar en Colombia era "combatir el comunismo y la tenebrosa organización de secuestros" organizada por las FARC.

Perestroikos y ortodoxos

El desmoronamiento de los regímenes comunistas en el mundo dividió a la UP, el brazo político de las FARC, del cual se separaron los llamados perestroikos mientras los ortodoxos que aún esperan la revolución socialista y siguen las orientaciones del Partido Comunista Colombiano permanecieron en la organización partidista.

Durante ocho años, la policía y las fuerzas armadas colombianas han denunciado que las FARC constituyen uno de los principales carteles de la droga que operan en el país, pero en algunos círculos esta afirmación se tomó como un instrumento de propaganda para desprestigiar el movimiento guerrillero.

Las denuncias de Lehder Rivas parecen no dejar dudas sobre la vinculación de la guerrilla comunista de las FARC en el negocio de la droga en Colombia que, con los secuestros, constituye la principal fuente de ingresos para armar y sostener a unos 7000 combatientes y auxiliares.

Actos circunstanciales

Las FARC siempre han negado tener una participación directa en el negocio de la droga y afirman que sólo actúan circunstancialmente para proteger a los campesinos de presuntos abusos de los narcotraficantes.

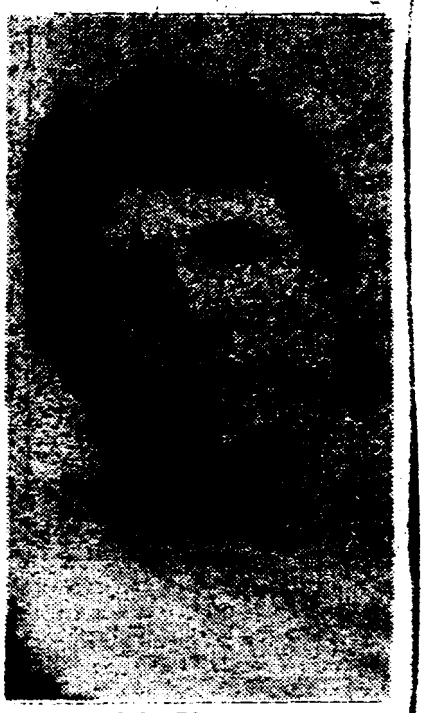

Carlos Lehder Rivas

También ha negado su participación en los secuestros, pero el Ministerio de Defensa aseguró que el año pasado las guerrillas secuestraron a 798 personas, incluyendo 84 militares y policías.

La firma japonesa Toshiba reveló que el mes pasado tuvo que pagar dos millones de dólares para lograr la liberación de dos de sus ingenieros que habían sido secuestrados por la organización extremista.

Nº DOCUMENTO

TITULO

PROCEDENCIA La Mañana

FECHA DE RECEPCIÓN 7/1/92

VINCULACIONES

11176 / 10072 /
11663 / 10175 /
66843 / 10012 /
12640 / 11235 /
11226 / 11214 /
11352 / 11354 /
11341 / 11675 /
11432 / 65592 /
67390 /
10033 /

ENTRADO 1

CRUZADO

La droga en Europa ingresa por Lisboa

LISBOA. Oporto, la segunda ciudad más importante de Portugal se ha convertido en un centro de distribución y comercialización de droga gracias a sus conexiones aéreas directas con capitales de América Latina y a su puerto, Leixoes.

En 1991, la policía judicial incautó 200 kilos de cocaína, cerca de 10 de heroína y 32 de liamba, variedad de marihuana procedente del sur del continente africano, según datos que publica hoy el diario "Público".

En Leixoes, la Sección Regional de investigación del tráfico de Estupefacientes (SRIIE) realizó el pasado año numerosas operaciones en las que fue incautada droga despachada en América Latina.

Cocaína desde Colombia

Entre esas acciones destaca el hallazgo de 93 kilos de cocaína originaria de Colombia, escondida en cilindros destinados a maquinaria agrícola, así como 16 kilos del mismo tipo de estupefacientes oculto en muebles procedentes de Venezuela.

En otras operaciones en ese puerto -el más importante de Portugal, junto con Lisboa y Setubal-, se encontraron cerca de 16 kilos de cocaína despachados en Argentina.

Las autoridades policiales de Portugal han señalado reiteradamente que su país se está convirtiendo en un punto de entrada de estupefacientes con destino al mercado ruso, español y del resto de Europa.

Este viraje en la actividad de los narcotraficantes se debe a las crecientes dificultades que éstos encuentran en los Estados Unidos.

Las mafias gallegas de la droga, que continúan ligadas a los carteles sudamericanos, utilizan el norte portugués en su actividad delictiva. ■

01/01

920114

Nº DOCU...

TITULO

PROCED... EL..PAIS

F... 7/1/92

N... 11126
65582
11671
11670
11514
11345

ENTRADO
CRUZADO

"Los Extraditables" Declaran la Guerra

MEDELLIN, Colombia, 6 (Reuter).— En una virtual declaración de guerra, "los extraditables" acusaron a su rival el Cartel de Cali de colaborar con las autoridades y de seguir beneficiándose con el negocio del narcotráfico.

En un sorpresivo comunicado de cinco puntos, el primero emitido desde junio de 1991 cuando anunciaron su desmantelamiento tras la abolición de la extradición de colombianos a los Estados Unidos, "los extraditables", organización militar del Cartel de Medellín de la cocaína, reaparecieron hoy amenazando con volver a la guerra.

"Tenemos conocimiento de que Gilberto Rodríguez Orejuela (reputado jefe del Cartel de Cali), entregó a la DEA (oficina antinarcóticos estadounidense) a Dandeny Muñoz Mosquera" (considerado uno de los jefes de los grupos militares del Cartel de Medellín), dice el primer punto del comunicado.

Muñoz Mosquera, alias "La Quica", era considerado uno de los más fieles ejecutores de las órdenes criminales de Pablo Escobar, el jefe del Cartel de Medellín que se entregó a la justicia el 19 de junio de 1991.

"La Quica" fue detenido el 26 de setiembre en los Estados Unidos adonde había viajado, según el comunicado de los "extraditables", para "una revisión médica".

También acusaron al Cartel de Cali de haber entregado a las autoridades a Gonzalo Rodríguez Gacha, el jefe militar del Cartel de Medellín muerto por la policía el 15 de diciembre de 1989.

Tras señalar que el Cartel de Cali prepara acciones contra sus miembros, los extraditables subrayaron que, "nuestro sometimiento a la justicia no es muestra de debilidad y si se presenta un hecho criminal contra alguno de nuestros miembros o sus familiares nuestra respuesta será inmediata y ejecutaremos acciones para protegernos".

"Mientras como aporte a la paz nos entregamos a la justicia de nuestro país, el Cartel de Cali busca atentar contra nuestros integrantes y mantener el negocio del narcotráfico", dice el último punto.

"Los extraditables", que bañaron en sangre a Colombia durante su violenta campaña para oponerse a la extradición de los narcotraficantes a los Estados Unidos, dijeron que se autodisolvían a mediados del año pasado, cuando se entregó su jefe Pablo Escobar.

Pero el comunicado difundido hoy y enviado a los medios de comunicación de Medellín volvió a sacar a la luz a la temida organización, a la que se responsabiliza por cientos de atentados con explosivos y el asesinato de más de 300 policías en Medellín entre 1988 y 1991.

A diferencia de sus comunicados anteriores, donde políticos, periodistas, jueces y gobernantes eran blanco de sus amenazas, "los extraditables" parecen dirigir ahora sus ametralladoras hacia sus rivales de Cali.

Matanzas y atentados dejaron decenas de muertos en Cali y Medellín, e incluso un atentado que contó con la participación de mercenarios ingleses contratados por los hombres de Cali fracasó a último momento en un intento de asesinar a Escobar en 1989, según dijeron a "Reuter" fuentes militares de Medellín.

01 01

G20121 5

REGISTRO DE ENTRADA: 920916 FECHA: 24/2/92

SINDICAL CODIGOS: 11452

ASOCIACION COOPERATI-

ASUNTOS RELACIONADOS: VISTAS DEL TRANSPORTE 50824

EQUIPO D.P.X. (ASESOR) .....

- Bolsita 30051

- COOPERATIVAS TRANSPORTA 91965

001(A)/4

DISPUESTO POR: Sylvia Vieira

CARGADO POR: Cix Florindo

FECHA DE INGRESADO EQUIPO D.P.X.: 27/2/92

92

Boletín
ASCOT
Abril 1991

1º DE MAYO ... ASAMBLEA DEL PUEBLO!!

Este día Mundial de lucha de todos los trabajadores también en nuestro país sigue siendo, la Asamblea más grande de todo el pueblo en su lucha por recuperar la esperanza de una vida más digna, más justa, más humana para toda la gente.

En ese inmenso acto, todos los sectores, junto a los trabajadores, se unieron, cooperativistas del transporte y el campo, pequeños propietarios, comerciantes, asalariados rurales, desocupados de fuentes de trabajo cerradas, jubilados, estudiantes, todos juntos. Reclamando por la vida y el trabajo, contra la política económica brutal llevada a cabo por el Gobierno Nacional.

Cerrando fábricas todos los días y fuentes de trabajo como son la Aurora - Onda. El Espinillar, Hospitales y ahora otra nueva, el Banco de la vivienda Hipotecario, lo vacían para negarnos el techo con los dineros que nosotros mismos aportamos, nos rebaja el sueldo todos los días, con los impuestos a los sueldos, pero también engañando a los trabajadores con fórmulas de Convenio que parecen buenas y después que los trabajadores resuelven, el Equipo Económico del Gobierno se encarga de que esas fórmulas pasen a ser

001(B) 9201218

favorables para los poderosos y para el propio Gobierno, para que siga recaudando y martirizando cada día de la vida del trabajador!!

Este fue un día del trabajador distinto, porque todos creíamos que el pueblo no se presentaría en grandes corrientes, sin embargo se hizo presente con todo su peso, marcándonos a todos los Dirigentes de los gremios del país, que debemos unirnos aún más, fortalecer nuestras filas, sin banderías, y sin sectores, para promover los cambios que la Patria reclama para poder vivir y trabajar junto a nuestros hijos, aquí, en nuestro querido Uruguay.

(DIRECCION DE PRENSA)

ASAMBLEA DE TODOS LOS TRANSPORTISTAS FOT

JUEVES 9 DE MAYO 14 HS.
LOCAL FOT.
LUIS A. DE HERRERA.

ULTIMA SALIDA 10.59, SE REINTEGRA AL FINALIZAR LA ASAMBLEA.

La FEDERACION OBRERA DEL TRANSPORTE hace saber a los trabajadores del transporte que vamos a una importante ASAMBLEA GENERAL DEL GREMIO.

En ella abarcaremos temas que a todos nos toca de cerca, veamos:

1) LEY DE INSALUBRIDAD: Vieja LEY muy sentida por todos los transportistas y que abarca a todos los sectores del transporte sin excepción.

9?01216

2) FUENTES DE TRABAJO: Hoy para todo el gremio es otro tema escencial. Onda en primer lugar, pues su situación ya es límite, pero la misma atención habrá que darle a las Cooperativas, ante la situación angustiosa de varias de ellas.

3) MICROS:

A) Asegurar las fuentes de trabajo en los lugares que comienzan a practicar este sistema, (autorizado por el Miisterio de Transporte).

B) Resistir LA FORMA DE PASAJE A MICROS en varios lugars como en COPSA Y CITA.

C) Asegurar que este trabajo s pueda desarrollar en las mejores condiciones.

D) Asegurar (evaluando como corresponde esta categoría) un salario superior y decoroso.

4) SEGURIDAD LABORAL: Este problema lo tenemos en varios lugares, pero en el último período agravado en el TAXI, INTERS y COT.

En estos lugares se suceden los despidos arbitrarios y la persecusión sindical, como lo recientemente vivido, y (aún no derrotado) en COT.

En el TAXI agravado por lo que significa en este sector su trabajo sensible al robo y al ataque físico al trabajador.

5) INFORMAREMOS sobre el nuevo aumento salarial y como recibiremos los próximos; de la Comisión de Tránsito que se está formando y de otros temas tan importantes para la familia transportista.

TODOS A LA ASAMBLEA GRAL.!!!

FRATERNALMENTE

ASOCIACION DE COOPERATIVISTAS DEL TRANSPORTE

F.O.T.

PIT-CNT

920121 6

RIFA ASCOT

La ASOCIACION de COOPERATIVISTAS, pone en marcha una Rifa en la cual el Primer Premio es un hermoso Video Grabador de gran calidad. El precio de la Rifa es de N$ 2.000. Llamámos a todas las Cooperativistas a colaborar con ASCOT para mantener su organización en defensa de todas los derechos de la familia Cooperativista.

CONVENIO - UCAR

La Afiliación para todos los Cooperativistas y su familia, continúa en todas las Cooperatrivas. Llamamos la atención a todos aquellos que estén interesdos a afiliarse, que se acerquen a los compañeros que afilian en cada Cooperativa, pues éste convenio es muy barato para todos, y vale la pena aprovecharlo para toda nuestra familia.

DESTACAMOS: que, apenas llenamos la hoja de afiliación, ya pasamos a tener todos los beneficios que brinda UCAR.

004/4 9201216

9201216

Boletín ASCOT

Abril 1991

1/20

[redacted]

CUANDO EL PENSAMIENTO SE DUERME EN LAS CATEDRAS SE DESPIERTA EN LAS CALLES

Organo oficial de la
Asociación de Cooperativistas del Transporte
Año 1 - Nº 1 - Setiembre de 1991
Director Responsable: Juan Antonio García

Bufalino
20121

NUESTRO COMPROMISO: BUSCAR LAS TRANSFORMACIONES NECESARIAS PARA MANTENER EN MARCHA, NUESTRA PROPIA CASA, LAS COOPERATIVAS DE TRANSPORTE

- Las cooperativas de transporte vistas por:
  - la Intendencia Municipal de Montevideo
  - sus directores, escribe el presidente de TUPCI.
  - los cooperativistas.
- Opina nuestro secretario general.
- La salud de los trabajadores.
- Deporte, con los directores técnicos de COETC
- Polémica gremial.
- Festiniño, la fiesta de los más pequeños.
- Humor *espresso*.
- Olimpíadas intercooperativas.
- Ley de insalubridad, opina el Dr. Mario Pomatta.

001/20
$20121

OLIMPIADAS DE ASCOT

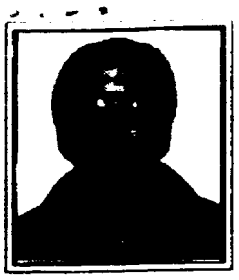

Luis Romero.

Es una invitación para realizar entre todos un proyecto que ha nacido alrededor de la Mesa de ASCOT.

¿Por qué las Olimpíadas? Porque cada día es mayor la necesidad de comunicación existente entre nosotros y entendemos que el deporte comunica y alimenta el espíritu comunitario que debemos desarrollar para hacer frente a los nuevos desafíos que se nos irán presentando.

¿Cómo trabajaremos para ellas? Abriremos un registro de competidores, quienes se irán anotando con los delegados de cada cooperativa, y luego, con una comisión que formaremos, diagramaremos el fixture de actividades y lugares en que se desarrollarán.

¿Qué deportes participan? Todos: bochas, voleibol, básquetbol, atletismo, natación, etc. No seguimos detallando pues nos podemos olvidar de alguna disciplina. Casino y truco también, compañeros.

El desafío está largado, sabemos que hay buenas escuadras de las distintas disciplinas, así que a prepararse, compañeros, y a participar.

SEGUNDO FESTINIÑO DE ASCOT

Compañeras y compañeros cooperativistas del transporte:

Con motivo de organizar el II Festiniño de ASCOT, tema que lleva tiempo y muchas ganas de trabajar con espíritu de alegría, ya que es motivo de unión entre todos los cooperativistas y los futuros cooperativistas que serán nuestros niños.

Como todos ustedes saben, el Primer Festiniño de ASCOT, realizado en el Velódromo Nacional, contó con el aval de varias firmas para que este festival tuviera la trascendencia que requería. Esto nos dio mucha satisfacción, al ver las caritas felices de nuestros niños. Creemos con firmeza que aunque siempre hay fallas y errores, éstos se deben a que fueron muy pocos los que trabajaron para que nuestros hijos tuvieran lo que realmente merecen y esperan de la comunidad cooperativista.

Por eso el día 26 de setiembre a la hora 16 citamos a la formación de comisiones para que con el esfuerzo de todos este II Festiniño pueda dar mucho más que el primero.

STAFF

Director Responsable:
Juan Antonio García

Consejo Redactor:
Sergio Rocca
Gustavo Moline

Colaboradores permanentes:
Gustavo Alvarez
Halem Olivera
Walther Lorenzo

Columnistas:
Juan Nogueira - Jorge Secco
Ruben Real - Manuel de Freitas
Miguel Giménez - Washington Ferreira
Luis Romero - Albérico Canto
Dr. Mario Pomatta

Composición y Armado:
Flash originales

Impreso:
fdkjsdhfakjdsfkdj

002

$20121 6

OLIMPIADAS DE ASCOT

Luis Romero.

Es una invitación para realizar entre todos un proyecto que ha nacido alrededor de la Mesa de ASCOT.

¿Por qué las Olimpíadas? Porque cada día es mayor la necesidad de comunicación existente entre nosotros y entendemos que el deporte comunica y alimenta el espíritu comunitario que debemos desarrollar para hacer frente a los nuevos desafíos que se nos irán presentando.

¿Cómo trabajaremos para ellas? Abriremos un registro de competidores, quienes se irán anotando con los delegados de cada cooperativa, y luego, con una comisión que formaremos, diagramaremos el fixture de actividades y lugares en que se desarrollarán.

¿Qué deportes participan? Todos: bochas, voleibol, básquetbol, atletismo, natación, etc. No seguimos detallando pues nos podemos olvidar de alguna disciplina. Casino y truco también, compañeros.

El desafío está largado, sabemos que hay buenas escuadras de las distintas disciplinas, así que a prepararse, compañeros, y a participar.

SEGUNDO FESTINIÑO DE ASCOT

Compañeras y compañeros cooperativistas del transporte:

Con motivo de organizar el II Festiniño de ASCOT, tema que lleva tiempo y muchas ganas de trabajar con espíritu de alegría, ya que es motivo de unión entre todos los cooperativistas y los futuros cooperativistas que serán nuestros niños.

Como todos ustedes saben, el Primer Festiniño de ASCOT, realizado en el Velódromo Nacional, contó con el aval de varias firmas para que este festival tuviera la trascendencia que requería. Esto nos dio mucha satisfacción, al ver las caritas felices de nuestros niños. Creemos con firmeza que aunque siempre hay fallas y errores, éstos se deben a que fueron muy pocos los que trabajaron para que nuestros hijos tuvieran lo que realmente merecen y esperan de la comunidad cooperativista.

Por eso el día 26 de setiembre a la hora 16 citamos a la formación de comisiones para que con el esfuerzo de todos este II Festiniño pueda dar mucho más que el primero.

STAFF

Director Responsable:
Juan Antonio García

Consejo Redactor:
Sergio Rocca
Gustavo Moline

Colaboradores permanentes:
Gustavo Alvarez
Halem Olivera
Walther Lorenzo

Columnistas:
Juan Nogueira - Jorge Secco
Ruben Real - Manuel de Freitas
Miguel Giménez - Washington Ferreira
Luis Romero - Albérico Canto
Dr. Mario Pomatta

Composición y Armado:
Flash originales

Impreso:
flkjsdhfakjdsfkfj

002

$20121 h

EDITORIAL

UN RAYO DE ESPERANZA

Escribe Juan Antonio García
Redactor responsable

Desde que se creó el sistema cooperativo en el transporte formado por los propios trabajadores, comenzó la esperanza de éstos en transformar sus formas de vida, su familia, su cotidiano apego al trabajo. Soñábamos con tener nuestra propia fuente de trabajo. Ese sueño ya lo habíamos forjado al nacer, y allí estaba pronto para echarlo a rodar.

Junto con nuestros sueños también nacían los que subterráneamente armarían el contra-cooperativismo, basado en fabricar políticas de transporte que fueran mellando el sistema, para que cuando cumpliéramos nuestro ciclo desapareciéramos sin dejar huellas.

Sin lugar a dudas el hecho de que el trabajador tuviera su propia herramienta de trabajo, sería contraproducente para los gobernantes del modelo económico que rige hasta nuestros días, dirigido a la explotación del trabajador.

Hoy, muchos de aquellos sueños nuestros se nos han escapado, por muchas razones, a las cuales en este primer número no nos vamos a referir, pero sí nos comprometemos a analizarlo juntos, con todos ustedes, en los próximos números de este medio de información.

Analizarlos no para que queden en las tintas de este nuevo periódico. Sí para encontrar los caminos necesarios e imprescindibles en salvaguarda de nuestro trabajo y nuestras empresas, en los cuales creemos en lo más profundo de nuestros sentimientos, que es posible aún en estos tiempos, que el cooperativismo en el transporte es una herramienta válida tanto para los que trabajamos en estas empresas como para los vecinos que transportamos cada día.

Nuestro compromiso es poner todo de nosotros mismos para encontrar las vías de revertir errores, para reconvertir nuestras fuentes de trabajo, y demostrar realmente que somos capaces de ser eficientes.

También debemos hacer pesar en la balanza de la justicia nuestra historia, nuestros extremados esfuerzos de casi treinta años dedicados al servicio de la población. Treinta años de alegrías, pero también de sacrificios para armar toda la infraestructura: talleres, oficinas, herramientas y máquinas que se requieren para poner en marcha una empresa de este tipo. Todo esto con solo el sudor de todos los integrantes de cada una de las cooperativas de transporte.

El interés de los cooperativistas era tener su fuente de trabajo, pero también con su esfuerzo aportó su grano de arena al país, a la marcha de la nación, ¡y esto también debe reconocerse!

Tenemos el compromiso de conjugar nuestros esfuerzos y capacidades con la obra que forjaron nuestros antecesores, para continuar con la marcha de nuestras fuentes de trabajo.

Expreso Cooperativo debe cumplir la histórica misión de unir el pensamiento de todos los cooperativistas en defensa de nuestros intereses. Nacemos con este compromiso, junto a todos los trabajadores, porque a todos los que trabajan los necesitamos para la búsqueda del camino común: **¡la vida del que trabaja con dignidad!**

Este rayo de esperanza es producto de muchos otros, a quienes desde aquí hacemos este humilde homenaje: los que consiguieron las notas, los que escribieron, los que soñaron con tener este medio de información, a Luis Romero, que logró los medios económicos para que esta esperanza estuviera en la calle. A todos los colaboradores, nuestro abrazo fraterno.

REPORTAJE AL DIRECTOR DE TRANSITO Y TRANSPORTE, VICTOR ROSSI

Planteamiento al director de Tránsito y Transporte de la IMM para la revista mensual "Espresso Cooperativo"

E.C.: Política de transporte y planeamiento, ejecución de la IMM con respecto al tránsito de Montevideo.

V.R.: En primer lugar, el saludo a los compañeros cooperativistas y a la nueva revista mensual **"Espresso Cooperativo"**, y el deseo de que disminuyan los expresos a partir de la próxima edición y que aumenten los servicios con destino.

El servicio de transporte es un servicio dirigido a la población de Montevideo, que es el centro de las preocupaciones de la IMM y de las cooperativas de transporte, de los cooperativistas y trabajadores del transporte. Nosotros hemos dicho siempre que tenemos un programa y una política de transporte a desarrollar.

CRISIS

Partimos de una situación muy comprometida, con un sistema de transporte en aguda crisis, donde tanto el deterioro del sistema de distribución de líneas, como el inadecuado sistema tarifario que se aplicaba, permitieron que se profundizara la crisis de muchas empresas. Como consecuencia de ello empeoraron los servicios que no acompañaban el crecimiento de Montevideo, y se hizo más caro el transporte, comprometiéndose las fuentes de trabajo de cientos de compañeros cooperativistas.

El programa prevé soluciones de emergencia que se vienen aplicando desde el 15 de febrero: desarrollo de una etapa de la reestructura, racionalización del transporte, y desde luego atiende también los sueños, ilusiones, pensando en lo que debería ser el transporte en la ciudad de Montevideo y toda su área de influencia en los próximos años.

Tal vez lo que corresponda decir en esta etapa --sin perjuicio de que en otra instancia, en el futuro, con **"Expreso Cooperativo"** podamos extendernos más--, es que el programa de emergencia se ha venido cumpliendo a satisfacción.

AUDITORIAS

Hemos establecido una revisión del sistema tarifario, hemos profundizado en el análisis de la realidad de cada una de las empresas del transporte a partir de un estudio de los propios técnicos, de la colaboración de las empresas y la contratación de consultorías externas, hemos sugerido muchas medidas de reajuste, que tienen distinto carácter, según la situación de la empresa en cuestión, pero que abarca a todas ellas, desde las empresas cooperativas más comprometidas hasta las que pueden estar en una situación más cómoda. Han sido contempladas hasta las propias sociedades anónimas que también tienen que ir ajustando su funcionamiento procurando ponerlo en el centro de la población.

CONCRETAR

Digo, retomando el tema, la preocupación, el objetivo es el vecino de Montevideo, y estamos en pleno esfuerzo por tratar de concretar un elemento que consideramos fundamental para la defensa de los cooperativistas del transporte, de la fuente de trabajo y el mejoramiento de los servicios, y para establecer la base de los planes futuros, y es el proceso de renovación de unidades. En este sentido, el intendente de Montevideo acaba resolver y comprometer la participación de la IMM garantizando la compra de la primera flota que será distribuida en las empresas, de lograr concretar el primer esfuerzo que se ha visto postergado durante demasiado tiempo por problemas de instrumentación, y por no conseguir las autorizaciones correspondientes. El ingreso de estas unidades armadas de origen (que

004

Cooperativo

$23,217

todos sabemos que conviene a las empresas de transporte) ofrece mejores posibilidades, por lo que debemos encontrar las formas de financiamiento, que fueron postergadas durante muchos meses, y que finalmente se han concretado. Estas unidades sustituirán a las que actualmente ya no circulan.

CAMBIO DE LINEAS

Una vez cumplida esta etapa, tenemos ya planteada la puesta en marcha del nuevo ordenamiento de las líneas del transporte de la ciudad. Como los trabajadores del transporte ya deben saber, este ordenamiento de servicios periféricos da respuesta a necesidades de la población: barrios nuevos de la ciudad de Montevideo no tienen servicios adecuados. En el ordenamiento de las líneas ya existentes se tratará de impedir las prolongaciones sin fin de recorridos, así como evitar la superposición innecesaria de líneas buscando el mejor aprovechamiento de las existentes, se incorporarán servicios diferenciales, más rápidos y más directos entre los puntos de mayor concentración y las zonas como el Centro de Montevideo, de mayor requerimiento. Este reordenamiento irá acompañado por el establecimiento de zonas de trasbordo donde se puedan combinar las distintas líneas, de modo de poder darle mayores opciones de servicio desde todos los lugares de Montevideo.

Esas zonas de trasbordo se van a empezar a construir a partir de los próximos días en el Cerro, próximo a Carlos María Ramírez y Grecia. Posteriormente se abordará la terminal de trasbordo en Colón y se complementará esta estación de trasbordo con los servicios locales que intercomunicarán los pasajeros locales con los servicios regulares, y se complementará esta cadena de estaciones de trasbordo con terminales de línea, que con el apoyo de las empresas y con la participación en algunos casos de la propia IMM, tendremos que ir construyendo y ofreciendo al trabajador de transporte las comodidades mínimas. Esta es la referencia del presente.

E.C.: Como es sabido, las cooperativas tienen pocas posibilidades económicas para desarrollarse, en las condiciones en que estuvieron anteriormente, por la política aplicada y la forma de llevar el sistema de transporte. ¿Tendrían hoy futuro?

V.R: La respuesta a esta pregunta la tienen las propias cooperativas del transporte más que la Dirección de Transporte. Pero de cualquier forma nosotros queremos recordar algo que comunicamos a las empresas antes de llegar a la IMM. Es un compromiso de este gobierno municipal. Cuando se hablaba que el transporte debía reformarse a partir del llamado a nuevas empresas, licitación de líneas, formaciones ambiciosas y radicales, nosotros nos comprometimos a reorganizar el transporte de Montevideo con las empresas que ya estaban. Dijimos que las unidades debían renovarse y como confiábamos que los trabajadores del transporte estaban capacitados para cumplir el servicio, dijimos que íbamos a reestructurar con las empresas que ya estaban en el sistema: no se iba a licitar líneas y no se le iba a dar entrada a nuevas empresas. Es más: hasta nos opusimos a alguna iniciativa que ya había sido aprobada en el llamado de licitaciones abiertas, porque queríamos que todas las empresas que estaban en el sistema fueran las que tuvieran la prioridad, y esto incluye a las cooperativas del transporte. Y desde que asumimos nos pusimos a trabajar para crear las condiciones que permitieran lograr el equilibrio entre las grandes y las pequeñas empresas. Y también dispusimos asistencia y respaldo a aquellas empresas que estaban realmente comprometidas en su propia existencia. Lamentablemente algunas empresas cooperativas hoy nos están imponiendo la necesidad de que se busquen nuevas asociaciones, nuevas formas para poder seguir cumpliendo con la población y asegurar a sus trabajadores su fuente de trabajo. Asimismo, buena parte de las cooperativas que reciben apoyo de la IMM no están cuestionadas en su función.

La IMM tiene en sus planes que el servicio de transporte pueda seguir siendo cumplido por las cooperativas de transporte; la gran interrogante del momento es si las cooperativas tienen en sus planes organizarse de forma tal que puedan seguir cumpliendo el servicio en beneficio de la población.

E.C.: Desde el punto de vista de la Intendencia, las cooperativas tienen carencias de dirección. ¿Qué cosas habría que dejar y que cosas impulsar?

V.R.: Creo que las cooperativas de transporte tienen un origen: parte de ellas viene de la disolución de AMDET, por otra parte, surgidas en un momento

005
9201217

muy especial de la vida del país, donde había trabajo, perspectivas de desarrollo, incluso hasta leyes especiales para apoyar y promover las cooperativas. La vida y el transcurso de los acontecimientos negó ese origen, en algunos casos porque se derogaban las leyes, tal vez porque no hubo políticas de promoción, ni de educación, ni de apoyo para que las cooperativas se convirtieran en una realidad sólida y equilibrada. Porque después que la IMM se sacó de arriba a AMDET los gobernantes se lavaron las manos y dejaron de asumir su obligación, que es la de regular los sistemas de transporte. Entonces todo esto está pesando en la realidad del funcionamiento de las cooperativas y las fue deformando.

Es frecuente que año a año, cuando llega el momento de las elecciones en la cooperativa, distintas listas se enfrenten para asumir la dirección, y entre elección y elección todos los cooperativistas coinciden en reclamar y exigir a esos directivos, que también son trabajadores que tienen la responsabilidad de dirigir la cooperativa.

Cada vez se va olvidando más el servicio que dan las cooperativas y todas las empresas de transporte, que es al vecino de Montevideo,

Muchas veces los trabajadores del transporte dicen que con esos costos no se puede vivir, y se olvidan que los usuarios tampoco pueden pagar ese costo.

Nadie puede decir que este gobierno municipal le dio la espalda a las cooperativas y al sistema de transporte en su conjunto. Estamos metidos en el medio del problema, es muy complejo, estamos dentro de un país que no marcha hacia adelante y estamos procurando construir un camino que nos lleve a una mejor situación.

E.C.: ¿Puede una empresa de transporte negarse a cumplir la reestructura?

V.R.: La obligación de cumplir los servicios de transporte es de la IMM. Ésta delega la función en las empresas de transporte a través de permisos precarios. La Intendencia establece cuáles son las reglas de juego y las condiciones en que las empresas deben cumplir sus servicios. Hacemos lo imposible para que en la organización de la empresa los directivos, los trabajadores y los usuarios vayan recomponiéndose, paso a paso. Pero la IMM no va a renunciar a su obligación y también paso a paso irá exigiendo que se cumpla adecuadamente con los aspectos de organización de las empresas, para cumplir los servicios y las obligaciones entre las empresas y los usuarios. El que no cumpla con estas definiciones, el que pierda el tiempo permitiendo que pasen los meses y no se prepare para cumplir mejor con su función, indudablemente va a sufrir los efectos de un sistema que no va a dejar de aplicarse por ninguna definición de un sector o de una empresa.

E.C.: Si en algún momento determinada empresa dijera que la reestructura no le sirve y encontrara el apoyo político necesario, y de esta manera se vetara la reglamentación de la IMM, ¿qué ocurriría?

V.R.: Creemos que quedó claro para la población que el veto que resolvió el parlamento sobre la reglamentación de los vendedores ambulantes no solo fue una medida tomada por razones políticas, sino que incluso excedió las competencias del propio parlamento. Sobre esta base, desde luego que puede haber iniciativas de la IMM que puedan ser rechazadas en el parlamento, ya esto se está convirtiendo en moda pues son seis o siete las iniciativas que se han cuestionado en este período.

E.C.: ¿Qué pasaría si las empresas se niegan a una reorganización?

V.R.: Si una cooperativa no reorganiza su funcionamiento para lograr los costos más adecuados, o sea los menores gastos en relación a la mayor recaudación posible, entonces inexorablemente se va a ir deteriorando, endeudando y comprometiéndose y le va a ir quitando beneficios a sus trabajadores, y un día no va a poder seguir funcionando. Estos son los factores que están en juego.

La IMM va a seguir desarrollando su política, no le va a imponer nada a nadie, pero el propio desarrollo de los acontecimientos se va a encargar de imponerlos. El que sepa interpretar adonde vamos, va a tener la gran posibilidad de ir acompañando este proceso, que tiene el objetivo de atender mejor a la población, pero también de asegurar la fuente de trabajo, en especial en las cooperativas.

150 MILLONES DE BOLETOS MENOS

E.C.: Con respecto a la tarifa se dice desde algunos lados que es insuficiente. ¿Qué criterio aplica la IMM para fijar la tarifa?

V.R.: La insuficiencia de la tarifa es un argumento que escucho des-

006

muy especial de la vida del país, donde había trabajo, perspectivas de desarrollo, incluso hasta leyes especiales para apoyar y promover las cooperativas. La vida y el transcurso de los acontecimientos negó ese origen, en algunos casos porque se derogaban las leyes, tal vez porque no hubo políticas de promoción, ni de educación, ni de apoyo para que las cooperativas se convirtieran en una realidad sólida y equilibrada. Porque después que la IMM se sacó de arriba a AMDET los gobernantes se lavaron las manos y dejaron de asumir su obligación, que es la de regular los sistemas de transporte. Entonces todo esto está pesando en la realidad del funcionamiento de las cooperativas y las fue deformando.

Es frecuente que año a año, cuando llega el momento de las elecciones en la cooperativa, distintas listas se enfrenten para asumir la dirección, y entre elección y elección todos los cooperativistas coinciden en reclamar y exigir a esos directivos, que también son trabajadores que tienen la responsabilidad de dirigir la cooperativa.

Cada vez se va olvidando más el servicio que dan las cooperativas y todas las empresas de transporte, que es al vecino de Montevideo.

Muchas veces los trabajadores del transporte dicen que con esos costos no se puede vivir, y se olvidan que los usuarios tampoco pueden pagar ese costo.

Nadie puede decir que este gobierno municipal le dio la espalda a las cooperativas y al sistema de transporte en su conjunto. Estamos metidos en el medio del problema, es muy complejo, estamos dentro de un país que no marcha hacia adelante y estamos procurando construir un camino que nos lleve a una mejor situación.

E.C.: ¿Puede una empresa de transporte negarse a cumplir la reestructura?

V.R.: La obligación de cumplir los servicios de transporte es de la IMM. Ésta delega la función en las empresas de transporte a través de permisos precarios. La Intendencia establece cuáles son las reglas de juego y las condiciones en que las empresas deben cumplir sus servicios. Hacemos lo imposible para que en la organización de la empresa los directivos, los trabajadores y los usuarios vayan recomponiéndose, paso a paso. Pero la IMM no va a renunciar a su obligación y también paso a paso irá exigiendo que se cumpla adecuadamente con los aspectos de organización de las empresas, para cumplir los servicios y las obligaciones entre las empresas y los usuarios. El que no cumpla con estas definiciones, el que pierda el tiempo permitiendo que pasen los meses y no se prepare para cumplir mejor con su función, indudablemente va a sufrir los efectos de un sistema que no va a dejar de aplicarse por ninguna definición de un sector o de una empresa.

E.C.: Si en algún momento determinada empresa dijera que la reestructura no le sirve y encontrara el apoyo político necesario, y de esta manera se vetara la reglamentación de la IMM, ¿qué ocurriría?

V.R.: Creemos que quedó claro para la población que el veto que resolvió el parlamento sobre la reglamentación de los vendedores ambulantes no solo fue una medida tomada por razones políticas, sino que incluso excedió las competencias del propio parlamento. Sobre esta base, desde luego que puede haber iniciativas de la IMM que puedan ser rechazadas en el parlamento, ya esto se está convirtiendo en moda pues son seis o siete las iniciativas que se han cuestionado en este período.

E.C.: ¿Qué pasaría si las empresas se niegan a una reorganización?

V.R.: Si una cooperativa no reorganiza su funcionamiento para lograr los costos más adecuados, o sea los menores gastos en relación a la mayor recaudación posible, entonces inexorablemente se va a ir deteriorando, endeudando y comprometiéndose y le va a ir quitando beneficios a sus trabajadores, y un día no va a poder seguir funcionando. Estos son los factores que están en juego.

La IMM va a seguir desarrollando su política, no le va a imponer nada a nadie, pero el propio desarrollo de los acontecimientos se va a encargar de imponerlos. El que sepa interpretar adonde vamos, va a tener la gran posibilidad de ir acompañando este proceso, que tiene el objetivo de atender mejor a la población, pero también de asegurar la fuente de trabajo, en especial en las cooperativas.

150 MILLONES DE BOLETOS MENOS

E.C.: Con respecto a la tarifa se dice desde algunos lados que es insuficiente. ¿Qué criterio aplica la IMM para fijar la tarifa?

V.R.: La insuficiencia de la tarifa es un argumento que escucho des-

006

de siempre. en todo gobierno y en toda circunstancia, y es natural. No solo pasa en el transporte. Lo que no podemos olvidar es hacia dónde va dirigido nuestro servicio, que son los sectores más modestos, los que no tienen más remedio que tomar un ómnibus, los que salen a trabajar o a estudiar. Se venden 150 millones de boletos menos que en 1960 y desde esa fecha la línea fue en descenso continuo hasta 1990 - 1991. En este período logramos detener la caída, pero no la hemos revertido, y si se siguen agudizando los problemas económicos, entonces tendremos que ser sumamente cuidadosos, si no, el resultado es el siguiente: vendemos el boleto más caro pero vendemos menos boletos, o sea, cumplimos mal con nuestra obligación y no se recauda más. El sistema tarifario que estaba en vigencia era defectuoso, era un sistema que surgía de promedios de costos que las distintas empresas tenían y lo que surgía de ahí era un precio de boleto que no estaba a la altura de las necesidades de nadie.

La política tarifaria que aplica esta Intendencia primero apuntó a conocer la realidad del usuario y la necesidad de las empresas. A partir de ese costo posible y estudiado, a las empresas que no podían funcionar con ese costo se les ha dado partidas especiales de apoyo; las cooperativas que son las que más reivindican que no les alcanza el boleto, están recibiendo partidas complementarias de apoyo, las que van a recibir por un tiempo más, hasta que se reorganicen, hasta que se reestructuren. Creemos que se puede seguir bajando el boleto, porque la población necesita un boleto más bajo, porque estamos convencidos que los costos de una empresa de transporte que trabaja organizadamente son menores que los que actualmente existen y que inciden en la tarifa. Y eso lo hemos demostrado cada vez que nuestros contadores se han reunido con los contadores de las empresas.

AYCU
COOPERATIVA DE AHORRO Y CREDITO

Montevideo: Casa Central:
Av. 8 de Octubre 3436/40
Filial B: Av. Gral. Flores 3358
Canelones: Filial Pando:
Av. Artigas 1063/12

PARA AFILIARSE A CAYCU UD. DEBE PRESENTAR:
- Documento de identidad.
- Abonar N$ 5.000 por concepto de gastos de afiliación.
- No tener antecedentes morosos en el Clearing de Informes.

PARA SOLICITAR CREDITOS EN CAYCU UD. DEBE PRESENTAR:
- Documento de identidad. - Ultimo recibo de sueldo percibido.
- Constancia de domicilio (Ej. recibo de UTE, OSE, mutual, etc.).
- No tener antecedentes en el Clearing de Informes.

MODALIDAD PARA OPERAR EN CAYCU:
Ud. debe realizar una Solicitud de Crédito, de la cual le descontaremos la quinta parte como capital integrado.
Ej.: Solicita N$ 300.000, le descontamos N$ 60.000 como capital integrado, y Ud. recibe N$ 240.000.
El capital integrado es siempre suyo y Ud. podrá volver a operar por cinco veces el mismo, sin necesidad de integrar nuevamente.

FORMAS DE PAGO:
1.- Amortizable en cuotas: de 1 a 15 cuotas (s/monto). Ej.: N$ 250.000 en 5 cuotas de N$ 63.500..
2.- A pagar en fecha determinada. Ej.: N$ 250.000 a pagar en 90 días N$ 319.600.

GARANTIAS
De acuerdo al crédito que Ud. solicite, son las garantías que se le exigirán. Según sus ingresos podrán ser a sola firma, con una o dos firmas solidarias o garantías a ser presentadas ante nuestra escribanía.

POR EL SOLO HECHO DE AFILIARSE ADQUIERE DERECHO A:
-Servicio de préstamos
-Ordenes de compra
-Servicio odontológico
-Servicio psicológico
-Servicio de óptica y oculista
-Ordenes de compra para Coop. Bancaria
-Servicio de protección sobre préstamos y ahorros

007
9201217

RESFRIADO COMUN Y GRIPE

Dra. Ivonne Gaudé
pediatra de INDU

Las infecciones respiratorias agudas dentro de las que se incluyen el resfriado común y la gripe son las enfermedades más comunes de la especie humana.

En los primeros años de vida cada niño registra como promedio seis o más infecciones respiratorias por año. Por su elevada contagiosidad ocupan un volumen importante en la atención privada y hospitalaria, son causa frecuente de ausentismo escolar y laboral, y significan, por este y otros aspectos, un gasto financiero considerable para la familia, la comunidad y el Estado.

Si bien el denominador común de estas dos afecciones es la benignidad, hay que recordar que hasta los 4 años y en países subdesarrollados como el nuestro, son causa de mortalidad y ocasionan, según estadísticas de nuestro medio, 12% de las muertes en el primer año de vida y 8,5% en menores de 5 años.

Enfermedades éstas de origen viral, se han aislado siete grupos de virus que comprenden más de doscientos serotipos diferentes.

Tanto el resfriado común como la gripe se trasmiten de persona a persona por intermedio de las gotitas de Pflüge (que no son más que pequeñas gotas de saliva que se expelen a gran velocidad y en un amplio radio de acción por los mecanismos de la tos, estornudos o simplemente al hablar). Por todo esto se deduce que el contagio se ve favorecido por el hacinamiento y lugares cerrados (escuelas, fábricas, cuarteles, etc.).

Es innegable la influencia predisponente del frío y la humedad ambiente y por esta causa es de todos conocida la llegada de estas afecciones en el otoño o el inicio del invierno bajo forma de verdaderas epidemias.

EL RESFRIADO COMÚN

Se trata de una enfermedad aguda, muy contagiosa, de las vías respiratorias superiores –particularmente de la mucosa nasal– producida por una gran cantidad de virus. Es una afección generalmente de corta duración y de pronóstico favorable.

El contagio se realiza por intermedio de las gotitas de Pflüge o por pañuelos, y predisponen a contraerlas el frío y la humedad.

El cuadro se caracteriza por sensación de sequedad o ardor de la nariz con picazón, estornudos y lagrimeo. Al mismo tiempo puede haber malestar, fiebre, escalofríos, dolores musculares, dolor de cabeza y decaimiento. Luego aparece la secreción nasal, al inicio transparente, serosa y luego mucopurulenta, amarillenta. En esta etapa está dificultada la respiración por obstrucción, el olfato está disminuido y también puede haber disminución de la audición.

El resfriado común dura, por término medio, de tres días a una o dos semanas.

Con frecuencia se ve complicado por una sobreinfección bacteriana. En este caso sube la fiebre, y la secreción nasal, hasta ese momento transparente, se vuelve netamente purulenta, de color amarillo o verdoso. Es en esta única situación que están indicados los antibióticos. En el resto de los casos basta el reposo, los antitermoanalgésicos (Aspirina, Novalgina, Paracetamol, etc.) y el ambiente cálido, no seco, para combatir la fiebre y calmar las molestias.

A este respecto cabe señalar la inoperancia de los antibióticos en casos no complicados, que la mayoría de la población prodiga en grandes cantidades por automedicación. Podemos recordar aquí la frase

920217

popular de que "el resfrío cura en una semana con ...miento, y en siete días sin tratamiento"

LA GRIPE

La gripe es una enfermedad infecciosa viral, muy contagiosa y difusa, que origina epidemias y pandemias --epidemias que abarcan varios continentes.

Los virus gripales atacan espontáneamente sólo al ser humano, de todas las razas y de cualquier edad. Se trasmite por las gotitas de Pflüge y determina epidemias cada dos o cuatro años, que afectan hasta 70% de la población.

Se inicia con fiebre elevada, escalofríos, falta de apetito, dolor de cabeza, dolores musculares en espalda, tórax y miembros, dolores en las articulaciones, a veces mareos, y vómitos.

Pocas horas después aparecen los síntomas respiratorios: estornudos, obstrucción y secreción nasal, lagrimeo, dolor de garganta, tos seca al principio, con dolor retroesternal, y luego tos catarral con expectoración mucopurulenta. Puede haber sangrado nasal.

La fiebre dura de dos a cuatro días y desaparece junto a los demás síntomas, salvo la tos que persiste por más tiempo.

Las complicaciones más comunes son: sinusitis, laringitis, otitis y neumonías, todas ellas por sobreinfección bacteriana. Estas complicaciones son frecuentes en los niños, en personas debilitadas por la concomitancia de otras afecciones y en los ancianos.

La gripe no complicada es de pronóstico benigno.

El tratamiento consta de medidas generales y alivio de los síntomas; de allí el uso de los antitermoanalgésicos para combatir la fiebre y los dolores, los calmantes de la tos cuando ésta es seca y muy molesta y la administración de líquidos abundantes.

Aquí, como en el resfrío, cabe la aclaración de que los virus que la producen son resistentes a los antibióticos, por lo tanto no se justifica el uso de éstos, que deben reservarse solamente para el tratamiento de las complicaciones producidas por sobreinfección por bacterias que sí sin sensibles a estos medicamentos.

Convenio MIDU-FOT

ELIJA EL BUEN CAMINO

En salud, usted tiene una óptima elección: MIDU.

Porque somos el nuevo tiempo en salud, con más policlínicas, un nuevo sanatorio, el centro materno infantil y una atención personalizada.

Aproveche esta oportunidad, gracias al convenio MIDU-FOT, y sea uno de los miles de uruguayos que están seguros.

Los afiliados a FOT tendrán:

-descuentos en la cuota (10% para los adultos, 20% para el primer hijo, 25% para el segundo, 30% para el tercero y 35% para el cuarto).

-No pago de órdenes ni tickets.

-Descuento por planilla en RAINCOOP, COTSUR, UCOT Y COOPTROL.

Elija óptimo: afíliese a MIDU y siga en buen camino.

Garibaldi 2594
Tel.: 80 73 67

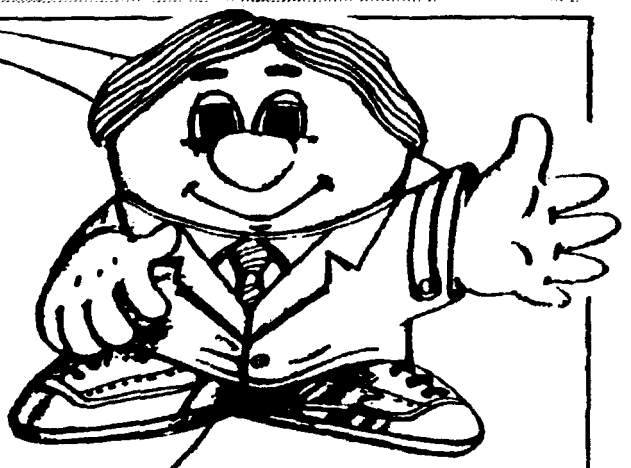

midu

009

9201217

EL HUMOR ES-PRE-SSO

GALLO BARATO
(Económicos)

Ahora también se puede dejar de beber con nuestro régimen. También se puede dejar de comer. KUKY DIET Ltda.

Atención conductores de ómnibus: Vendo máscara antiarroyos, Carrasco, Migulete, Pantanoso. Distribuye Antissoret S.R.L.

Vendo ómnibus Mod. 1940, mal de carrocería y motor, todavía en servicio, con grandes ganancias. Conductor y guarda incluidos. Punga opcional.

Oculista se ofrece. Especialista en asalariados regidos por el Ministerio de Trabajo, que tengan la sangre en el ojo. FOT Ltda.

Gallina ponedora se ha perdido. Imprescindible para nosotros. Cada día pone más, muy mansa. Batarasa, responde al nombre de Contribuyente. Tesoreros de Cooperativas Unidos.

Levadura F.M.I. Inflación asegurada por muchos años más. Importa y distribuye: BRAGA & Cía.

Botones se liquidan por millares. Por exceso de stok. Tenemos más del doble de lo necesario y al santo botón. La Botonera S.A.

LENGUAJE

AGAPE: Maestra ordenando a un alumno que escriba la letra P.
AGOTADO: Dobletero del transporte exhausto por haber perdido hasta la última gota.
ANALOGO: Parecido o semejante al ano.
ANALGESICO: Calmante para dolores anales.
ALANO: Todo aquello que pertenece al trasero.
ANCAP: Asociación Nacional Contra Automovilistas Pobres.
ANOMALO: Ano que no funciona correctamente.
CHICASO: Nene chiquito, afirmando que sí está haciendo caca.
CORAJUDAS: Que Cora es judía.
EXPEDITO: Pequeña ventosidad intestinal que ya se esfumó.
GAGALERA: Señor muy distinguido que mueve el intestino con la galera puesta.

AFE INFORMA:
listado de trenes para el levante de pasajeros

Tren Fantasma.
Tren de aterrizaje.
Trencitos de los liceales.
El tren de los políticos.
El tren manicero del Parque Rodó.
El tren delantero.
El Tren de la Noche.
Tren de joda.
La vía de los ambulantes.
Las minas de los guardas que son un vagón.
El trencito del Oeste.
Furgón de cola, referente a los jubilados.
Marcha sobre rieles, frase común entre el gobierno.
Descarrilamientos trolebuseros.
Pero sin duda, aunque pongan los trenes en todo el territorio nacional, el país seguirá en la vía.
A... las minas de los conductores, que son una máquina.

ESCRIBE EL PRESIDENTE DE TUPCI

José Luis Cervini

En el comienzo de esta nota agradezco la deferencia que se ha tenido en invitarme a participar de esta publicación, felicitar y augurar a su vez larga vida a sus páginas en la tarea emprendida por la dirigencia de ASCOT.

Entrando en tema, puntualizaré mi pensamiento en la magnitud social que han constituido las cooperativas del transporte en el quehacer de nuestro país.

Sin lugar a dudas estas empresas cooperativas, constituidas por trabajadores del transporte, llenaron una necesidad de los usuarios, que vieron mejorar sensiblemente el transporte desde zonas alejadas del centro de la ciudad con líneas transversales que evitaron los largos traslados hasta avenidas principales, y eliminaron de esta forma el pago de más de un pasaje para llegar hasta sus lugares de trabajo. Además se crearon nuevas fuentes de ocupación, eliminando la explotación del hombre por el hombre, ya que esos trabajadores tuvieron la posibilidad de ser responsables de su fuente de trabajo, luchar y velar por ella, designar libre y democráticamente a sus dirigentes y tener, mediante sus asambleas, la opción de definir y resolver los grandes temas y proyecciones de futuro que esa empresa cooperativa debía encarar.

Estas cooperativas, algunas de ellas con casi tres décadas de actividad, y otras que se constituyeron de la ex Amdet, con todo el lastre que tuvieron que recoger en materia de autobuses obsoletos, con una infraestructura de casi cien años, con líneas aéreas y subterráneas totalmente deterioradas, miran el futuro con absoluta incertidumbre, porque en este país los transportistas nucleados en estas cooperativas no son considerados empresarios eficientes, por lo que no logran acceder a créditos para renovar esa vetusta flota. A cada paso, a cada gestión, cuando se identifican como dirigentes de esas cooperativas se les mira con desconfianza, con temor e inmediatamente se tropieza con una barrera, muchas veces difícil de trasponer, solamente por el hecho de ser representantes de una cooperativa, en este caso del transporte.

En este enfoque de la situación pensamos si en este pequeño y querido gran país las organizaciones cooperativas no deberían tener un papel distinto, fundamental, diríamos, porque estas empresas han demostrado que con todas las dificultades han sabido mantener en pie fuentes de trabajo, las que sistemáticamente se están cerrando y no son precisamente empresas cooperativas las que se cierran y dejan a muchos trabajadores en la calle.

Entonces, ¿no será el momento de que nuestros gobernantes, tanto a nivel nacional como departamental, encaren en forma conjunta con los empresarios cooperativos una discusión amplia, abierta, en la cual analicemos nuestros defectos y nuestras virtudes, y logremos los espacios necesarios para encarar una nueva etapa, y así, con todos los aportes, transformar estas cooperativas de una vez y para siempre en una seria y real opción inmersa en nuestra sociedad?

Puntualizando hechos que tienen que ver con esta situación: cuando estas cooperativas de transporte se crearon estuvieron amparadas legalmente por la Ley 10761 del 15 de agosto de 1946, Decreto reglamentario de 5 de marzo de 1948, y Ley 13481 de 23 de junio de 1966. Tenían exoneraciones impositivas, siempre y cuando cumplieran c determinados requisitos legales. Luego, en la época del gobierno de facto, casi todas las exoneraciones fueron eliminadas. Con el advenimiento de la democracia se creó la expectativa de que las cooperativas volverían a recuperar los beneficios perdidos, pero sin embargo esto no aconteció, ni se discutió en el Parlamento, pese a que las leyes se mantienen vigentes.

Preguntamos: cuando los legisladores establecieron dichas leyes, suponemos que avizoraron que en el futuro podría ser una herramienta real, valedera, la creación y proyección de empresas cooperativas, y por lo tanto, para competir en igualdad de condiciones con las empresas con capital, les otorgaban dichos beneficios en materia fiscal e impositiva. Hoy vemos con dolor que también en ese aspecto las cooperativas de producción han sido olvidadas por nuestros gobernantes.

Observando la proyección de futuro nos encontramos a un paso de

insertarnos en el Mercado Común del Sur. Escuchamos permanentemente que existe la necesidad de crear microempresas con apoyo financiero, capacitación tecnológica, etc. Las cooperativas, en los hechos, son ya microempresas: ¿Por qué entonces no analizarlas profundamente, si ya están constituidas, apoyarlas y capacitar a sus dirigentes? Y cuando decimos apoyarlas queremos decir no sólo económica y financieramente, sino también en la búsqueda de una más eficiente gestión.

Para finalizar esta nota, quizá un tanto deshilvanada, realizada por un trabajador más del transporte, orgulloso de integrar una organización cooperativa, y con un gran sentimiento de uruguayo que quiere seguir luchando en este su país, que desea fervientemente que sus hijos no emigren, llama una vez más a la reflexión a nuestros gobernantes, seguro que este medio de difusión llegará a ellos, pero más que nada decirle a nuestros trabajadores que integramos el movimiento cooperativo: a no bajar los brazos, a seguir defendiendo este sistema que nos dio y nos dará siempre la posibilidad de expresarnos, de discutir nuestros problemas, de decidir nuestro futuro, de ser los arquitectos de nuestro propio destino. Cooperativistas del transporte: el presente y el futuro serán siempre nuestros si somos conscientes y responsables de que integrar un sistema cooperativo nos exigirá cada día el mayor de nuestros esfuerzos. Pero este esfuerzo lo haremos en beneficio de todos, lo que en definitiva es la esencia misma que nos legaron como ejemplo hace casi 150 años aquellos 28 trabajadores del hoy casi legendario pueblo de Rochdale.

COOPERATIVISTAS, REALIDAD Y FUTURO

Escribe **Gustavo Alvarez.**

Secretario general de la Asociación de Cooperativistas

Por fin se cumplió un anhelo que todos deseábamos desde el nacimiento mismo de ASCOT: tener un instrumento de prensa, más allá de los boletines, que nos permitiera mantener un contacto más fluido con los cooperativistas, y que a éstos les permita la participación directa en este medio de prensa. Pero vayamos al tema que hoy nos ocupa.

No es secreto para nadie ni tampoco nuevo, que la crisis de las cooperativas de transporte se viene agudizando desde hace tiempo. Hoy vemos con tristeza cómo lo que marcaba ASCOT desde sus comienzos se va convirtiendo en realidad.

A pesar de que tenemos ya casi segura la renovación de flota por parte de la IMM, que le dará un poco de oxígeno a nuestras cooperativas, y que el MTOP estaría dispuesto también a impulsar una renovación de flota de carácter general y nacional, como lo ha venido diciendo hasta ahora, a pesar de esto, compañeros, vemos el futuro con preocupación.

Hoy asistimos --producto de una desfinanciación paulatina a lo largo del tiempo, sin que se les prestara ninguna ayuda por parte de los gobiernos anteriores--, a la desaparición de dos cooperativas, que pasarán a integrar sociedades anónimas, una ya decidida y la otra en vías de decisión.

A pesar de los esfuerzos por mantener estas dos cooperativas hermanas dentro del sistema, los números siempre fríos, indicaban una realidad que tuvimos que asumir aunque no nos gustara, y a la hora de optar por defender la cooperativa a ultranza, desconociendo la realidad, o mantener la fuente de trabajo de los cooperativistas, optamos por esto último. Pero no nos extenderemos en este tema porque en esta misma publicación hay artículos concretos sobre estas difíciles situaciones.

Decíamos que vemos con preocupación el futuro por algunas cosas que hoy están planteadas y que no ayudan para nada al fortalecimiento de las cooperativas.

En el año 84 ya ASCOT dejaba ver cuál era el destino que se le presentaba a las cooperativas a la luz de las políticas aplicadas, y presentaba un proyecto de integración que apuntaba, con el tiempo, a formar una cooperativa única de transporte en Montevideo.

Diferentes trabas, algunos con la visión muy corta y pensando solamente en su chacrita, impidieron que se concretara lo que se había planteado. Pasó el tiempo, compañeros, y la vida nos dio la razón, hoy ya tenemos dos cooperativas a

Continúa en pág. 14

013

9201217

punto de salir del sistema y las otras tres con bastantes dificultades para poder seguir. En esta última etapa estuvo promovida por parte de la Dirección de Tránsito y Transporte de la IMM la posibilidad de fusionar algunas cooperativas; en algunos casos no prosperó y en otros se decidió llevar adelante conversaciones de las cuales no tenemos información alguna.

Nos preocupa realmente que se tome este tipo de temas a la ligera y que no se le dedique el tiempo que merece. ¿Pensamos quizá que con la renovación de flota que harán las cooperativas tendrán sus problemas solucionados? ¿Podrán competir en el mercado de boletos (que cada día es más reducido) con las otras empresas, mientras compiten fieramente entre ellas mismas? ¿No habrá llegado el momento de dejar de mirarnos para adentro y pensar seriamente en el futuro del conjunto de las cooperativas?

En la mesa redonda organizada por ASCOT en julio de este año, proponíamos claramente la integración entre las cooperativas que se mantengan en el sistema. Desde aquí decimos que buscaremos los caminos de diálogo y negociación que nos permitan efectivamente poder integrarnos en diferentes aspectos para fortalecernos como empresa. No queremos que más adelante la vida nuevamente nos dé la razón y tengamos que presenciar la debacle de las cooperativas que aún queden dentro del sistema. Hoy, más que nunca, estamos convencidos de que si no buscamos soluciones en conjunto a nuestra situación, más allá de la renovación de flota, las condiciones del mercado nos llevarán de nuevo a la crisis que hoy padecemos.

EMERGENCIA MOVIL
UCAR COOPERATIVA

Montevideo, 22 de agosto de 1991.

Estimados compañeros de ASCOT.

Es para nosotros un verdadero honor compartir con ustedes este espacio.

Nuestra cooperativa nuclea a 120 compañeros, ingresados en diferentes etapas, algunos desde su inicio, cuando agonizaba UCAR S.A. y el gremio consolida la formación de un grupo precooperativo, otros ingresados en etapas posteriores de la consolidación económica y social de la cooperativa.

Contamos hoy con un grupo humano que lucha cada día por tener una empresa más solidaria, eficiente y comprometida con la problemática social de nuestro pueblo.

En lo estrictamente técnico-asistencial formamos una red de unidades móviles y bases de salida intercomunicadas, realizando la cobertura de nuestros afiliados adultos y pediátricos, en situaciones que pueda suponerse de riesgo vital o aquellas en las cuales puedan sobrevenir secuelas físicas.

Todos nuestros móviles y bases actúan como centros de tratamiento intensivo, equipadas con material de avanzada tecnología, para la reanimación cardíaca, respiratoria y metabólica (equipos de monitoreo cardíaco y cardioversión eléctrica, marcapasos, electrocardiógrafos, equipos de asistencia respiratoria mecánica y oxigenoterapia portátiles, incubadoras de traslado de recién nacidos, férulas inflables para inmovilización de fracturas y colchones inmovilizadores para traslado de politraumatizados). Aparte, pudiendo reanimar, estabilizar y trasladar hacia centros de tratamiento permanente (mutualistas, sanatorios u hospitales), situaciones tales como paro cardíaco, infarto agudo de miocardio, paro respiratorio, edema agudo de pulmón, descompensaciones diabéticas, crisis asmática severa, quemados, accidentes laborales o domiciliarios, politraumatizados, convulsiones, laringitis graves (falso crup).

Nuestro esfuerzo apunta a convertirnos en la UNIDAD DE EMERGENCIA DE LOS TRABAJADORES, convencidos de que la solidaridad con nuestros compañeros de clase es un aporte hacia cambios sociales más profundos.

p./UCAR COOPERATIVA: FRENTE SINDICAL

OPINAN LOS DIRIGENTES

CRÓNICA DE POR QUE SE LEVANTO UN PARO

Por Gustavo Alvarez, secretario general de ASCOT

El día 16/8/91 la federación había convocado a un paro general de 24 horas por la situación de incertidumbre que atravesaban los compañeros de ONDA, en función de la caducidad de las líneas y de la desaparición de esta empresa como tal. La federación, el día miércoles 14 de agosto, decide levantar la medida ante la aparición de una fórmula. Acto seguido, se producen declaraciones del dirigente del Sindicato Unico de ONDA (SUO), asamblea del SUO y un documento en que se acusa a la mesa ejecutiva de la FOT de "autoritaria" y "dirigentista". Pero vayamos por partes.

Desde el inicio de la última etapa del conflicto de ONDA, la FOT estuvo permanentemente alerta y participando de lleno en las negociaciones que se hacían en todos los niveles; participamos en cada una de las asambleas que realizaron los compañeros de ONDA, buscamos caminos de soluciones en conjunto y vale la pena remarcar que en cada una de las instancias de negociación en las que estuvo la FOT, siempre participaron compañeros del SUO. Efectivamente, el plenario de la FOT había fijado un paro de 24 horas para el día 16 de agosto, pero ese plenario también definió que si había avance en las negociaciones el paro se levantaría. En este plenario también estaban los compañeros del SUO. ¿Y cuál fue el avance que se logró para levantar el paro? Fue el siguiente: hasta el día 14 de agosto no había absolutamente nada arriba de la mesa. Ese día aparece:

1) el MTOP se compromete a que el número de trabajadores por coche en la licitación será seis.

2) Que los coches serán 90, o sea que los trabajadores absorbidos serían 540.

3) Se crea un fondo social para aquellos trabajadores que no sean absorbidos y para aquellos que todavía no estén en condición de jubilarse; la cifra por cada trabajador se estima en alrededor de ochocientos dólares.

4) El compromiso del MTSS de estudiar con el Poder Ejecutivo la jubilación anticipada para aquellos que llegasen a los 90 puntos; cabe acotar que de salir esto no sólo sería para la empresa ONDA, sino para todas aquellas empresas que se encuentren en estado de quiebra.

5) El compromiso de que ningún trabajador podrá ser despedido sin una causal justificada, de lo contrario se lo tomará como un despido arbitrario, habilitando el reclamo judicial.

La FOT entendió que si bien esta fórmula no era el paraíso, era la base para empezar a discutir y tratar de mejorarla. Jamás dijimos que la avalamos en su conjunto, dijimos que tenía elementos positivos y negativos, y mucho menos, jamás firmamos absolutamente nada como se pretendió insinuar.

Por esto levantamos el paro de 24 horas, no por autoritarios ni dirigentistas, sino porque somos coherentes con nuestra manera de pensar y porque no estamos para hacerle practicar al conjunto del gremio ningún tipo de gimnasia sindical.

Creemos que el tipo de declaraciones que estuvieron planteadas no contribuyen a la unidad del movimiento sindical en su conjunto y sólo favorecen a cierto tipo de prensa que se dedica al sensacionalismo.

Por último, queremos aclarar, porque también estuvo planteado, las movilizaciones que se hicieron desde el 9 de mayo hasta acá:

1) 9 de mayo: asamblea general del gremio, donde se vota un paro de 24 horas por la situación de los trabajadores de ONDA.

2) 13 de mayo: paro de 24 horas del transporte, por ONDA.

3) 21 de mayo: paro de 24 horas del PIT-CNT por gremios en conflicto.

4) 5 de junio: paro parcial y concentración del PIT-CNT.

5) 27 de junio: movilización sin paro de toda la central.

6) 4 de julio: movilización sin paro del PIT-CNT y paro parcial del gremio.

7) 9 de agosto: jornada de propaganda de la FOT por ONDA en Plaza Libertad. Participó una sola compañera de ONDA.

8) 13 de agosto: caravana de la FOT por las fuentes de trabajo. Participaron 4 compañeros de ONDA.

¿QUE PASA CON COOPTROL?

Opina Jorge Secco
(columnista)

Hay muchas cosas que se podrían decir sobre COOPTROL, sobre su gente, sobre estos quince años de transporte.

Se ha luchado mucho, ha habido aciertos y errores. Pero no vamos a hacer una historia de la cooperativa, ni le vamos a bajar la mano a nadie. Hubo demasiados encontronazos, odios antiguos, broncas que tienen doce y trece años y que todavía siguen vivos.

El problema es que todo indica que hemos tocado fondo, y aun cuando cada uno vea su opinión, salvo los que son responsables de esta situación que hoy tenemos, todos somos responsables de la salida que le daremos. Lo cierto es que uno mira alrededor y en ninguna empresa que cierra sus puertas sus trabajadores logran una solución de trabajo para todos.

Por eso ASCOT-COOPTROL ha establecido que su posición con respecto a cualquier propuesta de absorción, fusión o asociación de la cooperativa con otra empresa, debe contemplar la fuente de trabajo para todos, reconocer los niveles salariales, garantizar 24 jornales, respetar la libertad de trabajo en cuanto a decir "hay paro y no trabajo", libertad de trabajo consagrada en la Constitución de la República.

Sabemos que no es fácil. Todo depende de cómo nos paremos en la cancha. Nosotros hemos visto algunas de las propuestas que le han hecho a la cooperativa. No vamos a dar opinión a favor de ninguna porque no es nuestra tarea hacerlo. Pero sí vamos a dejar claro que no debemos renunciar a nuestros derechos, ni como trabajadores ni como ciudadanos. Hay que juntarse, si no, perdemos.

Hablemos claro, quienes saben cómo conducir una empresa, qué medios utilizar para enfrentarnos a unos contra otros, pretenden que por nuestra propia mano vayamos dejando afuera a compañeros, dividiéndonos, fomentando rivalidades.

Quienes hemos compartido desde adentro la suerte de la cooperativa, quienes no bajamos los brazos, sabemos de la dignidad con que los cooperativistas han enfrentado esta situación de crisis cada vez más aguda. Dignidad y sacrificio, trabajando en condiciones lamentables, en plataforma, en el taller, en las usinas, en las líneas y cables subterráneos, ahí están los hombres que han mantenido esta fuente de trabajo de más de quinientas familias.

Pero no nos mentimos, ni nos gusta mentirle a los demás. Decimos que el sacrificio no fue parejo, cosa que todos sabemos. Y esto lo decimos para reflexionar y no con el ánimo de alentar rencores.

Hoy nos vemos enfrentados a una realidad que nos angustia, debemos asumir lo que es: por nuestros medios no somos capaces de salir adelante, no hay crédito porque carecemos de toda garantía, estamos endeudados hasta las orejas, esto como empresa.

Y como trabajadores, ¿a cuántas cosas hemos tenido que renunciar?: el aporte para la mutualista de los niños, las horas extra dobles, el vacacional en fecha, donamos un jornal y medio que no vamos a recobrar nunca, y otros derechos que hemos dejado por el camino. ¿Qué actitud han adoptado los poderes políticos ante nuestra situación?

Ni gestionando un préstamo en el BROU para la importación de los sonados coches soviéticos, que cuando salió ya era tarde para nosotros. Otra vez el BROU se niega a otorgar los créditos necesarios para financiar la primera propuesta que realizó la IMM, las dificultades que se pusieron a la importación de unidades usadas...

Cada una de las chances que hemos tenido chocó y se deshizo contra obstáculos que no se pudieron salvar.

016

920217

OPINAN LOS TRABAJADORES

¡QUÉ HACER!

Robert Hirigoyen

En la era de las encuestas, se me ocurrió pensar, en estos días, en el PIT-CNT, encuestando a la gente sobre distintos temas. Y me puse entonces a fantasear.

--¿*Qué piensa usted de los paros?*

"Que no sirven", "Según para que sean", "Ya no se logra nada".

Seguramente, muchas personas *piensan así, nos guste o no nos guste*. Y hoy, que piensen así no es sinónimo de que estén de acuerdo con la política de Lacalle, sino al contrario, tal vez refleje un desgaste, un desconsuelo por luchar y no lograr lo que se busca.

Hay varios compañeros que piensan que este desgaste existe por la mala aplicación de las medidas de lucha, o por no hacerlo en el momento oportuno, o por la causa justa, y no lo dicen para que no se los pueda tildar de equivocados. Y a pesar de todo esto, varios dirigentes sindicales aún no se han decidido a enfrentar el problema.

Recordemos, por ejemplo, que los paros generales antes se hacían los miércoles, para que no se juntaran con los fines de semana, y hoy se hacen los lunes o viernes, para que, gracias al fin de semana largo, se pueda lograr el apoyo de la gente.

Debemos reconocer que el gobierno lleva la delantera en esta batalla, aunque no se haya pavoneado de ello, como sí lo hizo Sanguinetti, aunque estamos a tiempo de revertir la situación.

Hoy la clase trabajadora, que sabe que el responsable de la miseria y la desocupación es el gobierno, ha perdido la confianza en el movimiento sindical. Debemos reconocer que la situación es esta, y hay que decírselo a la gente para que pierda el temor de sentir que no está de acuerdo con algo.

Una vez logrado esto, los mismos trabajadores van a sentir que necesitan tener medios para defenderse, y al ser ellos mismos los que opinan y en definitiva deciden, van a tomar realmente fuerza las medidas que se tomen.

Recién entonces el paro volverá a ser considerado por todos los trabajadores como una de las mejores herramientas de lucha. Entonces sí, el movimiento sindical tendrá el poder de convocatoria que merece y necesita, para poder enfrentar con éxito esta política que ha querido imponer la resignación para poder gobernar.

Y lo que es más importante: podrá dejar de ser un movimiento contestatario, un movimiento que en general actúa como respuesta a algo que ya ocurrió.

UN CONVENIO CON AEBU POR SU SALUD

AEBU, el sector deportivo, la salud

Nosotros los uruguayos gustamos del deporte, pero fundamentalmente somos espectadores de éste y no lo practicamos sistemáticamente.

Cuando lo hacemos es en situaciones recreativas, encuentros de amigos o fiestas familiares.

No estamos acostumbrados y no tenemos la necesidad creada de la práctica constante de un deporte o de la actividad física en general.

Qué beneficios da la actividad física

En una primera apreciación, podemos afirmar que es fundamentalmente ***una forma de vivir. De vivir en salud, de vivir plenamente.***

Esto se da con la práctica sistemática de la actividad física.

El deporte destaca valores ***éticos, morales y estéticos.*** Llega a conformar grupos sociales donde se comparten actividades que van más allá de la propia actividad física.

Desde el punto de vista de la salud hacemos nuestro el dicho: *la función hace al órgano*. Un organismo quieto, sujeto a tensiones, al tabaquismo, en algunos casos a cierto grado de alcohol, es propenso a funcionar mal. Comienzan a aparecer afecciones cardíacas, respiratorias y esa sensación de incapacidad para moverse ágilmente.

Continúa en pág. 18

017

920217

UNA SOLUCION REAL

Halem Olivera (COTSUR)

Mucho se ha dicho y escrito sobre las cooperativas de transporte. En algunos ámbitos se sostiene que la actual situación se debe a la ineficiencia de los cooperativistas, y en consecuencia, éstas deberían desaparecer.

Quienes sostienen esto se olvidan o desconocen absolutamente todo, inclusive el propio nacimiento de las cooperativas.

Desde que nacimos, cuando el gobierno de la época disolvió AMDET, hasta nuestros días, no ha habido una política de transporte. La que hubo fue exclusivamente para favorecer a una en detrimento de las demás. Nunca se nos otorgó una sola línea de crédito de la banca oficial para poder traer coches, y en nuestro caso, que trajimos diez con aportes propios, no se nos brindó ningún beneficio, mientras que a las empresas del transporte interdepartamental se les permite traer unidades armadas en origen y con una serie de beneficios que nosotros nunca tuvimos. Cuando se disuelve AMDET y se crean las cooperativas, en los ojos y en la mente de los gobernantes de turno estaba la muerte a muy corto plazo; y sin embargo subsistimos y pudimos continuar.

Todo esto se debió al esfuerzo cada vez mayor de los cooperativistas, pero también somos conscientes de que podríamos haber hecho algunas cosas que nunca se quisieron hacer: en algunas oportunidades se minimizaron y en otras se despreciaron.

Por ejemplo: desde ASCOT hicimos un llamado a todos los consejos directivos en el sentido de unirnos para trabajar, para no competir entre sí, y para poder brindar mejor nuestro esfuerzo en la calle, y así poder captar más y de mejor manera el pasaje. Llamamos a la **unidad** desde ASCOT, para poder comprar combustible y lubricantes en forma conjunta y de esa manera abaratar costos. Lo mismo se planteó a los consejos directivos para la compra de otros insumos.

Todo esto sumado dio estos resultados que hoy tenemos a la vista: aun con mayores esfuerzos por parte de los cooperativistas la situación se fue a pique.

No obstante hoy, y a partir de febrero de 1990, comenzó a haber en Montevideo una situación distinta para el transporte, que es lo que estamos tratando. Es justamente desde esta fecha que se comienza a aplicar una política de transporte clara, y de cara a las reales soluciones. Hoy, la renovación de flota ya es un hecho.

En COTSUR la renovación de flota es un elemento fundamental, pero también pasa por una gestión que posibilite y garantice la continuidad. Y esto también está resuelto con la unión de COTSUR y COME que dará nacimiento a una nueva empresa.

Los trabajadores de COTSUR somos conscientes de que necesitamos trabajar en forma conjunta, unificada, para poder de esta manera competir en mejores condiciones en el mercado, y también poder achicar los costos. Estamos a un paso de poder concretar esta solución que fue votada favorablemente por 98% de los cooperativistas de COTSUR. Pero aún nos queda un camino, que si bien es corto, tenemos que poner nuestro esfuerzo para poder llegar a la meta.

En el próximo número de ESPRESSO COOPERATIVO vamos a ahondar en otros detalles y daremos respuesta a una serie de inquietudes que sabemos tienen muchos compañeros que no son de COTSUR.

Estamos seguros de que con nuestra unidad y con la solidaridad de todos los cooperativistas saldremos adelante, porque somos conscientes de que el problema de una cooperativa es el problema de todos. Por lo tanto, las soluciones, aunque sean en forma distinta entre sí, tendrán que ser para todas.

UN CONVENIO...

Viene de pág. 17

Todo esto conforma un perfil no saludable y de no sentirse bien.

Desde el punto de vista estético no proponemos que todos sean *Charles Atlas*, o *Adonis*, pero no podemos negar que cuando llega el momento de ir a la playa y exponer nuestros rollos, de alguna manera nos afecta, y que si no los tuviéramos nos veríamos y sentiríamos mejor.

Por todo esto es que planteamos que la actividad física, el deporte, es una actitud frente a la vida, es quererse a sí mismo, cuidarse para poder vivir plenamente. Nosotros, en AEBU, sabemos lo difícil que es vivir hoy, por la angustia económica, las situaciones familiares que esto genera, la falta de perspectivas. Pero aun dentro de esta situación hay que encontrar los momentos para sentirse bien, que no supone renunciar a luchar por una sociedad más justa.

AEBU, dentro de la propuesta que como sindicato tiene, también apunta a mejorar las condiciones de vida del trabajador y por eso ha concebido el departamento físico y una propuesta hacia los adultos, con la planificación de actividades que cumplan con los objetivos antes planteados.

018

920217

DEPORTE ESPRESSO

Escribe José Pereyra
Dirección técnica
Club S. y D. COETC

Jugar al fútbol en los ratos libres es algo natural en los niños o adolescentes, y un escape para cientos de uruguayos de diversas edades que, tiempo bueno (o no tanto) mediante, organizan partidos a lo largo y ancho del país donde haya una cancha, y a veces donde no la hay.

No muchos factores se necesitan conjugar para llegar a un fin de semana de fútbol más o menos en serio: un equipo comprado con ayuda de todos, la guinda, el terreno, los contrarios, y... ya está, porque el fin de semana está disponible, o por lo menos el sábado de tarde y el domingo.

Hasta acá todo muy bien, natural en los niños, escape para otros, distracción para los que ofician de hinchas o espectadores. En general, si debemos opinar sobre el tema globalmente, diríamos: ¡muy bien!, por los que logran hacer algo que les gusta, que los *desenchufa* del trabajo del resto de la semana, y que los ayuda a mejorar el estado físico. Pero hay que esmerarse mucho si debemos opinar calificando este mismo resultado final, o sea un partido de fútbol, esperando el pitazo inicial cuando por lo menos uno de los equipos es integrado por gente del transporte.

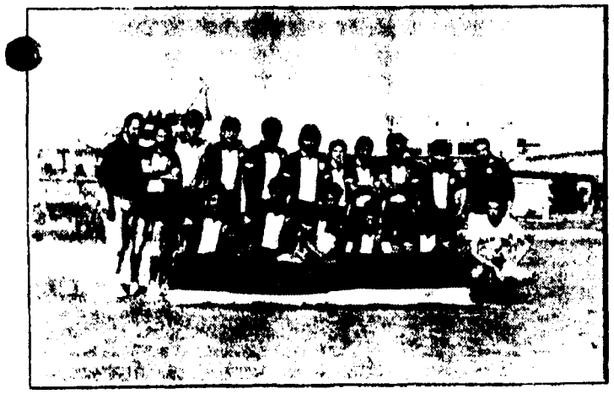

Posiblemente la mayoría de los que lean este artículo sepan a qué me refiero. Pero partiendo del supuesto de que no sea así, es a lo que esta introducción apunta.

A esta altura de la nota, COETC, que es mi premisa en fútbol y en otros órdenes, debería ya haber sido descrito, comentado, analizado, elogiado, criticado, etc; pero como tenemos el honor de ser los que escribamos en primera instancia en esta página deportiva, creímos conveniente decir lo que íntimamente sentimos como un deber, hoy que la oportunidad se nos brinda y la máquina de escribir no nos inhibe tanto como estar frente a frente con la muchachada del equipo.

A estos valores, a estos trabajadores, a estos luchadores de todos los días del año que no conocen descanso, ni sábados, ni domingos, incondicionales madrugadores y trasnochadores, a los que este nuestro trabajo mezquina horas de sueño y de descanso y que a pesar de ello llegan a un día de fútbol, con alegría y ganas; a estos muchachos del transporte, cualquier intento de enaltecer su espíritu de sacrificio, estoy seguro que lastimaría su modestia.

Hoy COETC tiene un equipo en plena competencia. Se quemaron las etapas con la colaboración de toda la cooperativa y el grupo de muchachos dirigidos por M. Taboada cuenta con una de nuestras unidades para el traslado.

Con ánimo de ser justos no daremos nombres de habilidades o buenos marcadores, que los hay, pero sí una mención al trabajo de grupo bien encarado por el DT y correspondido por todos. Carente de hinchada presente, este equipo funciona bien y, al margen de algún resultado adverso, se ve un despliegue de fútbol y fuerza del que, tamizando los 90', se extrae una buena dosis de calidad, entrega, y un buen dominio de la pelota, fallando un poco, a mi entender, en la rapidez de la devolución.

Dependiendo del día que juega, COETC ve mermado a veces su potencial de ataque, ya que algunos valores faltan. Observado desde el Nº 1 en el arco y pasando por los luchadores de todo el campo y hasta los especialistas en tiros con pelota quieta, podemos arriesgar una opinión final, con el derecho que nos dan los años de ver fútbol. Pensamos que el cuadro es bueno y con futuro, y de todo corazón deseamos estar en la final del campeonato que estamos disputando. ¡SUERTE, MUCHACHOS!

019

920217

LA LEY Y NOSOTROS

Algunas consideraciones sobre una posible "Ley de insalubridad" en el sector transporte

Una primera precisión: deberíamos estar hablando de una ley que elimine los efectos de las condiciones de trabajo insalubre en el transporte. Por comodidad se emplea la expresión *ley de insalubridad*, y la seguiremos empleando.

De acuerdo a datos conocidos, existen en el transporte condiciones de trabajo apartadas de la normalidad, en lo que refiere a la salubridad del sector. Si por salud entendemos el perfecto equilibrio físico, psíquico y mental del trabajador, y su permanencia en el lugar de trabajo aislado de factores de perturbación (ruidos, gases, estrés, etc.), observamos que no basta el criterio según el cual existe buen estado sanitario cuando hay ausencia de enfermedad. Partiendo de esta base, y de datos técnicos aportados por profesionales de la salud, se ha conformado por parte de la FOT un anteproyecto de ley explicando los motivos que aconsejan la solución legal para esta problemática.

Corresponde señalar que la vía legal no es la única, ni aun la más efectiva, para eliminar las condiciones de trabajo insalubre.

Pensamos que en este sentido el trabajador debe bregar por eliminar dichas condiciones por la vía de mejorar la higiene (física, ambiental y mental) y la salubridad del sector, de sus talleres, oficinas, de sus horarios, del propio hábitat de plataforma (el ómnibus). Pero con ello se da también la circunstancia de que ciertas condiciones de insalubridad que existen en el gremio, no se eliminan fácilmente, sobre todo si pensamos en las circunstancias por las que atraviesa el conductor o el guarda, o ambos, encima del ómnibus y sometidos a los gases, al estrés, al nerviosismo típico de la tarea, etc. No se eliminan fácilmente las condiciones de insalubridad, así como no se renuevan fácilmente flotas obsoletas que las generan; de allí esta preocupación.

Una ley como la reclamada resultaría justa si, además de contemplar especialmente los años de servicio, bonificándolos (dos por cada uno trabajado, a vía de ejemplo) a los efectos jubilatorios, también previera rebajar las horas mínimas de servicio (con el salario equivalente a 8 horas) además de establecer un especial cómputo de la totalidad de años que se permita trabajar.

Otra precisión radica en definir las áreas donde debe influenciarse o gestionarse lo necesario para propiciar la deseada promulgación (amén de las medidas gremiales que se instrumenten).

Dado que este tipo de leyes, que contemplan áreas reservadas al concepto de seguridad social, necesitan iniciativa del Poder Ejecutivo, debe saberse que el trabajo parte de la Comisión Interministerial (radicada en el Ministerio de Trabajo) que reglamenta el Art. 70 del Acto Institucional Nº 9, justamente referido a este tipo de normativas de iniciativa de dicho Poder. Allí debería --y en los hechos acontece-- estar representado el transporte con todo su trabajo y problemática referida al tema.

Obviamente, todo el abundante y necesario trabajo previo culmina, si así se entiende pertinente, en una ley que se radica en la órbita del Legislativo, con todo el trabajo que también corresponde desarrollar allí por parte de los trabajadores.

En síntesis, y a cuenta de mayor desarrollo, entendemos que el actual anteproyecto es perfectible, que recoge una solución justa a la problemática de la insalubridad y que requiere de trabajo tesonero desde su origen a su promulgación.

Dr. Mario Pomatta

20 SETIEMBRE 1990

Cooperativo

020/20

$20.217

[redacted]

1/40

CUANDO EL PENSAMIENTO SE DUERME EN LAS CATEDRAS SE DESPIERTA EN LAS CALLES

Organo oficial de la
Asociación de Cooperativistas del Transporte
Año 1 - Nº 2 - Octubre de 1991
Director Responsable: Juan Antonio García

Opinan los directores:
Antonio Cetinic.
Opinan cooperativistas:
Cooptrol.
Multas:
Daniel Mozejko.
Renovación de flota:
Gustavo Alvarez.
Nació Ascotito:
Su papá es Aníbal Pacheco.
Reportaje:
Presidente de la FOT.
Ley de insalubridad:
Dr. Mario Pomatta.
Cotsur:
José González.
A corazón:
Hugo Tapié.
Opinan los jubilados.
El deporte en Raincoop.
Convenio para sonreir.

Editorial:
Transformaciones primero.

MINISTERIO DE DEFENSA NACIONAL
Dirección
Fecha 2 1992
Folio 1
Biblioteca
020218

Presidente de UCOT:

PODEMOS DARNOS FORMAS DE INTEGRACION PARA PODER MANTENER NUESTRAS FUENTES DE TRABAJO Y SANEAR LAS ARCAS DE LAS COOPERATIVAS

020218

001/40

AHORA, USTED PUEDE SONREIR

Luis Romero.

Qué importante es tener una boca sana, en primer lugar por nuestra salud personal, pero también, y de no menos importancia, para poder trabajar dignamente.

Cuántas veces nuestros hijos tuvieron necesidad de ir al dentista a someterse a tratamiento, y no los pudimos llevar por razones económicas.

Ahora ASCOT, pensando en todo ello, firma un convenio con el doctor Mario Lacuesta, que nos va a permitir a todos arreglarnos la boca a muy bajo costo.

Para que esto sea una realidad es necesario que nos afiliemos en los consultorios o en las empresas.

¿Cómo es el convenio?

Por una cuota mensual de solamente N$ 4.400 (individual) usted obtiene, sin costos, amalgamas, porcelanas, extracciones, limpieza de boca, toques de flúor en niños, *etcétera*.

Para el resto de los trabajos (prótesis, jackets, tratamientos de conducto, etc), se cobra un arancel muy reducido.

La atención es personal, no es una clínica, un solo profesional se hará cargo de su boca, lo que ofrece las mayores garantías.

Los consultorios cuentan con la más moderna tecnología en sus instalaciones de equipos, luz halógena, Rx, etc.

Para su comodidad se ofrecen dos consultorios: uno ubicado en la Avenida 18 de Julio 1268 apto. 305 (Galería del Virrey) casi Yaguarón, con consulta los días martes, miércoles y viernes de 9.00 a 12.00 y de 14.00 a 20.00 horas.

El otro consultorio está ubicado en la calle Valdense 3497 esquina Juan Carlos Blanco (Prado), teléfono 391119, consultas lunes y jueves de 14.00 a 20.00 horas.

Si quedara alguna duda sobre todo lo expresado, se puede consultar por los teléfonos provisorios 620170 y 391119.

Estamos seguros de que este convenio será un gran beneficio para todos nosotros.

¡Apóyalo!

ERVACIO 21/12/92 (SM)

STAFF

Director Responsable:
Juan Antonio García

Consejo Redactor:
Sergio Rocca
Gustavo Moline
Luis Romero
Luis Texeira

Colaboradores permanentes:
Gustavo Alvarez
Halem Olivera
Walther Lorenzo
Aníbal Pacheco

Columnistas:
Juan Nogueira - Jorge Secco
Ruben Real - Manuel de Freitas
Miguel Giménez - Washington Ferreira
Luis Romero - Albérico Canto
Dr. Mario Pomatta

Composición y Armado:
Flash Originales
R.A.: 921211 - Cód.: 3279

Impreso:
Impresos HOY
Av. Italia 3948

La dirección de la revista aclara que las notas y opiniones vertidas en los artículos son de exclusiva responsabilidad de sus autores.

EDITORIAL

TRANSFORMACIONES PRIMERO

Escribe Juan Antonio García
Redactor responsable

Al tiempo que se va unificando la idea de que tenemos que transformar nuestras empresas cooperativas, y mientras el Nº 1 de "Espresso" se agotó rápimente, los cooperativistas van encontrando la manera de expresión de sus pensamientos, y encuentran su lugar en este periódico. Y reojeando, mientras se ponen en las rotativas los pensamientos que van surgiendo en el Nº 2, nos damos cuenta de cuánta creatividad tienen los cooperativistas oculta en lo más profundo de su corazón, cuántas ideas se van aglomerando, y cuántas vendrán todavía.

También vemos cómo los distintos pensamientos de los cooperativistas de diferentes cooperativas coinciden, cómo se va desarrollando cada tema y se va unificando un pensamiento con otro, y así, granito a granito haremos la montaña, sin ganadores ni vencidos, sino con el pecho abierto al desafío de mantener y fortalecer nuestras queridas fuentes de trabajo.

La idea ***integración*** va tomando forma y sigue avanzando. Vemos cómo se junta el pensamiento del señor presidente de UCOT con el pensamiento de otro cooperativista de otra cooperativa. Vale la pena detenerse y analizarlo. Vale la pena que los responsables de dirigir las empresas lo tomen en cuenta para hacer un estudio profundo de viabilidad, para ir corrigiendo errores viejos y eliminar la competencia entre cooperativas. Esto lo decimos a modo de ejemplo: comprar en conjunto, abaratar costos, recauchutar en común, unificar los departamentos de tránsito, ¿cuánto podríamos ahorrar?

Hay un sinfín de formas de ***integración.*** Los exponentes nos van dando ideas y formas que podrían aplicarse a muy corto plazo si se encontrara la voluntad política intercooperativa para ponerlo en práctica.

Nosotros seguimos recogiendo todas las ideas, todos los pensamientos de todos ustedes y desde aquí los convocamos a seguir construyendo la idea de defender nuestra propia casa, las cooperativas de transporte.

OLIMPIADAS ASCOT

Luis Romero

Dijimos en el número anterior que sabíamos que había buenas escuadras, y no nos equivocamos; ya se han recibido inscripciones de algunas cooperativas, dando fe del espíritu deportivo que nos demuestra la comunidad cooperativa.

Al igual que en el número anterior mencionamos los deportes que participan: fútbol de salón (cancha de 100 x 200 metros), posta de 4 x 100, salto alto, largo, bochas, básquetbol, boxeo, maratón, ajedrez.

También *reiteramos* que dichas inscripciones (para las olimpíadas) se cierran el 15/10/91.

Agradecemos que quienes tengan interés en participar se inscriban a la brevedad, para que ninguno quede afuera. GRACIAS.

REPORTAJE A ANTONIO CETINIC, PRESIDENTE DE UCOT

Antonio Cetinic

El directivo de esta empresa transportista nos historia la formación de UCOT, su trayectoria en 30 años, la situación actual y las perspectivas de futuro.

--En primera instancia, ¿cuántos cooperativistas tiene, señor Presidente de UCOT, y en qué situación económica se encuentra hoy la cooperativa que usted preside?

--UCOT se compone de 552 socios. Son 552 familias que viven y que dependen pura y exclusivamente de UCOT. En cuanto a la segunda pregunta: UCOT se encuentra en una situación bastante difícil, al igual que las otras cooperativas de transporte: estamos luchando por sobrevivir. Tenemos dificultades de arrastre, de tarifas, problemas a raíz de la vejez de la flota y por no tener la totalidad de los buses circulando. La cooperativa tiene tres décadas de actuación y con una flota que se creó allá en el año 1963 cuando nacieron las cooperativas. Muchas de ellas se arman en el año 75, y UCOT nace con cincuenta vehículos y 200 socios. Pero en el 75, cuando se desmunicipaliza a AMDET y se crea la UCOT grande, con 103 permisos de circulación, le vienen en esa tratativa que realiza el Consejo Directivo de ese entonces 53 vehículos más, y 6 socios por coche; ahí se crea UCOT con 103 permisos, y se llega a los 562 socios, que por problemas jurídicos y porque además otros han abandonado su participación social, quedamos en 552. UCOT crea trabajo para 600 familias, porque a los socios hay que integrar a los empleados que tenemos.

No pudimos renovar la flota durante los treinta años que tenemos y ningún cooperativista se hizo millonario, mientras que otra empresa (esto es sin atacar a nadie) ha podido renovar toda su flota. Es decir, que a pesar de estar en el transporte, de trabajar llevando pasaje, de hacer lo mismo que cualquier empresa del transporte urbano, al no poder renovar la flota estamos, evidentemente, en desventaja. Nosotros no disponemos de capital, el capital nuestro es el ser humano, mientras que otras empresas sí tienen otro capital que es el dinero.

--¿Usted cree que el cooperativismo debe transformarse para que las cooperativas al día de hoy puedan ser eficientes y puedan renovar sus flotas? ¿Cuáles son esas transformaciones?

--El cooperativismo que tenemos hoy tiene que transformarse en el verdadero cooperativismo, que haya leyes para el cooperativismo, porque el cooperativismo es la no explotación del hombre por el hombre. Leyes que amparen el cooperativismo como cooperativista y dueños de sus actos, y no, siendo cooperativista para cobrar y para exigir. Pero además que haya leyes laborales que capaciten al cooperativista para que tenga que saber todo lo que tiene que saber un trabajador, pero también para que sea un trabajador capacitado, con un apoyo, y con una renovación. Porque si no se dan estos elementos, tendemos a desaparecer, y aspiramos a ser lo que fuimos: junto con el resto de las cooperativas hace treinta años empresas de transporte llegamos a todos los barrios donde no había locomoción. No hay que olvidar que que hace treinta años que para ir del Cerro o del Barrio Casabó al puente de Carrasco había que tomar tres ómnibus y demorar muchas más horas.

--O sea que si no entiendo mal las cooperativas hicieron un servicio social volcándose a la población sin capitalizarse a sí mismas.

--Fuimos utilizados como un servicio social, seguimos realizando un servicio social, y hoy hemos sido (para no utilizar una palabra soez) utilizados.

Ustedes fíjense que cuando se liquida a AMDET los coches que nos dieron (léase vendieron) era 53 gallineros, que no tenían ni un solo cigüeñal sano, que estaban amontonados y que no transportaban a nadie.

Sin embargo nosotros los hicimos funcionar y hasta el día de hoy están en la calle con el esfuerzo de muchísima gente; estamos haciendo transporte y dándole trabajo a muchísima gente.

--¿Cómo ve el presidente de UCOT las perspectivas y el futuro para UCOT?, y en segundo lugar, ¿qué perspectivas y qué futuro le ve al sistema cooperativo?

--El futuro de UCOT es incierto y todas las cooperativas, si no nos cambian, tienen poca vida. Muchas cosas dependen de nosotros, pero dependemos de terceros: que nos habiliten líneas de crédito para poder recambiar. No pedimos una mano para no pagar, porque siempre que se nos ha habilitado hemos pagado en fecha y forma, pedimos que se nos dé un tratamiento igualitario, porque no somos ni bancos gestionados, ni bancos fundidos, porque hemos pagado hasta el día de hoy todo el dinero correspondiente a UREFI, a instituciones bancarias y hoy tenemos cuentas, tenemos deudas, pero están todas absolutamente controladas.

--¿Qué opinión le merece al presidente de UCOT que las cooperativas estén compitiendo entre sí, a pesar de la posible renovación de flota?, ¿no ve posible la integración de las cooperativas para poder competir de mejor manera en el mercado?

--Nosotros hemos hecho un intento que no prosperó, pero que ha prosperado para diferentes empresas. El viernes 20 de setiembre estuvimos tratando de gestionar una información por un grupo integrado por los consejos directivos de RAINCOP, COETC y UCOT, haciendo un relevamiento de información sobre situación económico-financiera, recursos humanos, tránsito y transporte, estado de flota, organigrama, y llegar a un diagnóstico colectivo e individual, diagnóstico en el que participen técnicos y consejos directivos de las empresas, para ser presentado al gobierno de Suecia y de esta forma poder acceder a un programa de expansión que este país tiene. Y quedamos en reunirnos en un futuro próximo.

--Esta iniciativa o propuesta del gobierno de Suecia, ¿ayuda de alguna forma a la integración a las tres cooperativas, que están paradas firmes en mantener el sistema cooperativo?

--Puede ayudar y mucho, debido a que por voluntad propia, como lo había dicho antes, nos hemos juntado para trabajar y de esa forma subsanar problemas del pasado y poder proyectarnos hacia el futuro.

--Según lo manifestado por el director de Tránsito y Transporte de la Intendencia, señor Víctor Rossi, a nuestro "Espresso Cooperativo", si no se reorganizan y no se reestructuran, va a llegar un día en que no podrán seguir funcionando. UCOT, ¿está emprendiendo esta reestructura?, ¿qué opinión tiene de todo esto?

--UCOT tiene una reestructura en marcha, y el día 26 de octubre va a ser presentada parte de ella a una asamblea, a los efectos de que ésta pueda discutir la reestructura para que podamos ser más eficientes.

--¿Hay posibilidades ciertas de que esa forma de integrarse, a los efectos de enviar los resultados a la luz de un programa que tiene un gobierno en el exterior, pueda lograr un programa común para poder abaratar costos y mantener la fuente de trabajo aquí en Uruguay?

--Creo que sí, este es un sistema que nos puede permitir, por ejemplo, comprar una estación de servicio y poder hacerla funcionar con 3% de ganancia, y eso en conjunto lo podemos hacer y sería algo excepcional. También se podría ubicar una planta de recauchutaje para abaratar costos y de esa forma no dar de ganar hacia afuera, sino comprar y utilizar el mejor caucho posible. Esta es también una forma de integrarse para abaratar costos y a su vez tener más saneadas las arcas de las cooperativas.

--¿Qué piensa de la renovación de la flota que se está impulsando a través de la IMM, con la novedad de que finalmente el BROU avaló entrar en la operación junto con la Intendencia, y qué pasa con lo que dijo el MTOP?

--Esta vez voy a opinar a título personal y no por la cooperativa. Soy de las personas que hasta que no está dicha la última palabra nunca digo que no a nada, estoy siguiendo las dos con real interés a los efectos de no descuidar ninguna. Como lo dije ya en una asamblea, estoy subido arriba de dos caballos y castigando a los dos, por lo que me demanda el estatuto y la presidencia de la cooperativa no debo descuidar ninguna de las dos opciones, pero debido a que tengo que dar una opinión particular, veo que los coches los necesitábamos ayer y hoy no los tenemos. Las veo lentas a las dos, alguna con problemas de trabas, aunque la IMM ha ido superando diversas dificultades y de las dos opciones de renovación es la más avanzada, porque el MTOP con su sistema de leassing no sé si puede traer los coches que necesitamos. La IMM lleva una ventaja porque ya eligió marca, eligió caballaje y ya está en marcha toda la operación. Nosotros hemos presentado todo lo que se nos ha pedido hasta ahora, tanto a la IMM como al MTOP, no hemos descuidado detalle ninguno de las dos operaciones, a UCOT le interesa cualquiera de las dos operaciones, porque con cualquiera de las dos se sigue manteniendo la fuente de trabajo.

Agradeciendo al presidente de UCOT este reportaje para "Espresso Cooperativo" le pedimos un mensaje final para los cooperativistas del transporte.

--Un abrazo muy grande a todos los cooperativistas, y por medio de esta revista que se lanza a los cooperativistas, que es un importante medio de comunicación entre los socios. También por este medio deseo enviarle a un hermano argentino que se retira del cooperativismo y parte hacia su país, Argentina, que es Carlos Perette, un líder del cooperativismo: desde aquí un gran abrazo.

9201218

9201218

REPORTAJE A FELIX UMPIERREZ, PRESIDENTE DE LA FOT

--¿Cuáles son las reivindicaciones que hoy tiene planteada la FOT, cuáles son sus problemas, y en función de esto, cómo se ven las resoluciones de la última asamblea del 9 de mayo?

--Primero que nada, un saludo a todos los compañeros cooperativistas y las felicitaciones por esta revista que no dudamos será una herramienta importante para la organización en su conjunto. Hay una situación compleja en la FOT, pero también en el resto del movimiento sindical. Pero esto no quiere decir que no podamos arrancar reivindicaciones con la organización y la lucha de todos los trabajadores del transporte. En este marco hemos concurrido con el secretario general de ASCOT a entrevistas con el MTOP para conocer en qué estaba la renovación con la cual se habían comprometido, y lo que podemos sacar en conclusión es que el MTOP está jugando a la mosqueta con los cooperativistas y su fuente de trabajo. La FOT como tal debe, de una vez por todas, meterse de lleno en el tema y desenmascarar esta maniobra política del MTOP.

--El problema de fuentes de trabajo, ¿es solo un problema de las cooperativas o es un problema del conjunto de la federación?

--Abarca a todo el sector, donde se quiere implementar para el futuro cercano el pasaje de coches a micro en gran parte del sector, principalmente en el suburbano. Hay que ver adónde apunta todo esto, y no podemos dejar de decir que antes de pasar a ese sistema se tendrán que resolver indefectiblemente las fuentes de trabajo. Por ejemplo, en la empresa COPSA se viene manteniendo una lucha desde al año 85 y en ese mismo año se pudo frenar y solo quedaron 29 coches en el sistema micro, pero en el primer mes de este año decretan y autorizan pasar todos los coches a micro, pero con la lucha del gremio se hizo respetar lo logrado en el 85: al pasar el coche a micro no pueden echar a nadie, lo que se reafirma de nuevo este año. El tema de la fuente de trabajo es un tema de principios para la FOT y no es solo el sistema micro: pongámonos a pensar en la reconversión que encararán las empresas a la luz del Mercosur: entre todos tendremos que enfrentar la aguda situación que tenemos por delante.

--¿Qué posición adoptaría la FOT en caso de que en algunas cooperativas adoptaran el sistema de micro sin poner en riesgo la fuente de trabajo de los cooperativistas?

--En mi opinión personal, en la misma pregunta me está diciendo la respuesta que iba a dar: mientras que se aseguren las fuentes de trabajo, y este sistema no traiga desocupación, indudablemente a las cooperativas les va a abaratar los costos y las pondrá en mejores condiciones para competir en el mercado. Pero creemos que es un camino que hay que recorrer sin apresuramientos y asegurando las mismas oportunidades para todos.

--Otro tema que interesa al conjunto, ¿qué pasa con la ley de insalubridad?, ¿hay previstas movilizaciones?

--Hay una comisión trabajando en el MTSS que está analizando toda la problemática y en la cual la federación viene trabajando a buen ritmo y ya ha aportado datos sustanciales a esa comisión. Movilizaciones lógicamente que las tendremos que hacer en función de cómo se sigan desarrollando los acontecimientos en torno a la ley, pero estamos convencidos de que tendrán que ser movilizaciones del conjunto de los trabajadores del transporte.

--Para el presidente de la FOT, ¿es necesario que las cooperativas estén dentro de la FOT?, porque se escucha por ahí que por sus características, al ser empresas, no tendrían que estar en la FOT.

--Cómo no van a estar las cooperativas dentro de la federación sin son una pieza fundamental. No hay que olvidar que el cooperativista depende de su salario como cualquier trabajador, y como asalariados deben estar dentro planteando sus reivindicaciones y ayudando a una federación cada vez más fuerte y unida.

Si hay alguna opinión que diga que los cooperativistas no deben integrar la federación, será la de algún compañero que no haya discutido el tema y desde ya decimos que estamos abiertos al debate en cualquier oportunidad que algún compañero lo quiera hacer, pero creemos y afirmamos que los cooperativistas, como trabajadores, y para defender su fuente de trabajo, son una pieza fundamental dentro de la FOT, así como los demás gremios en su conjunto.

006 9201218

(I)

APORTE: CAYCU

COOPERATIVISMO

Comenzamos en este número la publicación de este trabajo, que intenta historiar el nacimiento y la evolución del cooperativismo. Dada la extensión del análisis, lo continuaremos en los números sucesivos de "Espresso Cooperativo".

¿QUE ES UNA COOPERATIVA?

Existen varias definiciones, pero resumiendo y simplificando podemos decir que: "La cooperativa es una entidad sin fines de lucro, formada en forma voluntaria por un grupo de personas que necesitan resolver un problema o necesidad común". Para que exista una cooperativa se deben dar necesariamente dos hechos:

a) Que el grupo de personas tenga la necesidad concreta de lograr algo (vivienda, comestibles, etc.).

b) Que el grupo de personas defienda los mismos intereses (es imposible formar, por ejemplo, una cooperativa de escolares y campesinos juntos).

La historia ha comprobado que hay cosas que el hombre no puede lograr por sí mismo, y que sí son posibles con la colaboración y participación de otros. Mediante la ayuda mutua y el esfuerzo personal que cada uno aporta al conjunto se logra una fuerza superior a la que tiene cada uno en forma individual.

Es decir: ***el conjunto puede lograr lo que no puede hacer cada uno por sí solo.***

Eso es el cooperativismo, la unión de un grupo de personas que trabajan y luchan para solucionar un problema común. Esta unión se da en forma organizada y democrática y bajo ciertos principios, como veremos más adelante.

ANTECEDENTES HISTORICOS

No hablaremos aquí de toda la historia, pero sí trataremos de mencionar lo más importante. Podemos decir que los intentos cooperativos relativamente organizados se registraban en el antiguo Egipto (3000 años a.C.) (maestros y artesanos), en Babilonia (agricultores), en la antigua Grecia (artesanos), en la antigua China (préstamos), en Roma (artesanos) y desde el inicio de la era cristiana fueron innumerables las experiencias que fueron forjando las normas del cooperativismo.

Pioneros de Rochdale. El 21 de diciembre de 1844 se forma una organización cooperativa basada en ciertos principios, que más adelante serían la base de los principios cooperativos. Era un grupo de 28 personas (27 hombres y una mujer) que tenían casi todos el mismo problema: falta de trabajo. Y a su vez defendían los mismos intereses: pertenecían a la misma clase social, eran todos trabajadores y pequeños artesanos. Pusieron de capital una libra esterlina cada uno y, basados en ciertos principios, abrieron un almacén donde comprar y vender mercadería que ellos mismos producían. Esta cooperativa fue creciendo y en 1894 contaba con 12.000 socios.

Continúa en página 12

Montevideo:
Casa Central:
Av. 8 de Octubre 3436/40
Filial B: Av. Gral. Flores 3358

CAYCU

Canelones:
Filial Pando:
Av. Artigas 1063/12
Próximamente en Minas

COOPERATIVA DE AHORRO Y CREDITO

-Servicio de préstamos
-Servicio de óptica y oculista
-Ordenes de compra
-Ordenes de compra para Cooperativa Bancaria
-Servicio odontológico
-Servicio de protección sobre préstamos y ahorros
-Servicio psicológico
-Servicio colectivo por fallecimiento

007 9201218

ENFERMEDADES DE TRASMISION SEXUAL

EL SIDA

Dra. Adelina Braselli
Profesora Agregada de la Clínica
de Enfermedades Infecciosas
de la Facultad de Medicina.
Extracto de nota publicada
en Revista MIDU de junio de 1990.

El SIDA es producido por el virus de la inmunodeficiencia humana (VIH).

Es de importancia establecer la distinción entre infectado por el VIH y enfermo de SIDA. La infección por VIH cursa por cuatro fases, la última de las cuales es el SIDA.

En la fase SIDA el paciente tiene una importante depresión de su sistema de defensas que lo hace vulnerable para adquirir enfermedades por gérmenes, no patógenos para el resto de la población sana.

Esta enfermedad no se conocía hace una década. En junio de 1981 se publicaron los primeros informes sobre la aparición de cinco casos de neumonías en varones homosexuales, producidas por un agente que hasta ese momento sólo se había observado en pacientes con compromiso del estado inmune.

A fines de 1981 se notificaron casos de SIDA en adictos a drogas de uso intravenoso. A mediados de 1982 se observaron casos en hemofílicos y poco después se demostraron casos asociados a transfusiones y trasmisión heterosexual. Esto condujo a la búsqueda de una enfermedad infecciosa causada por un agente que se trasmitiera por vía sanguínea y sexual.

El virus fue finalmente descubierto y caracterizado en los años 1983 y 1984.

El virus identificado como responsable del SIDA tiene afinidad por las células del aparato inmune a las que penetra y destruye, lo que explica el deterioro de la inmunidad celular que provoca.

VIAS DE TRASMISION

Las vías de trasmisión del VIH son tres: sanguínea, sexual y perinatal.

La infección se adquiere principalmente a través de las relaciones sexuales, cualquiera sea el hábito sexual (homo, bi o heterosexual), compartiendo jeringas sucias con sangre o recibiendo transfusiones de sangre o de sus productos, procedente de infectados.

Mientras no se descubra una terapéutica eficaz contra el VIH, la persona infectada con este virus lo seguirá estando por el resto de su vida, siendo contagiosa por las vías mencionadas.

POBLACION CON RIESGOS

La población infectada por el VIH es fundamentalmente la homo y bisexual masculina y en segundo lugar los que usan droga intravenosa. Aunque no hay persona que escape a la posibilidad de adquirir SIDA, tienen más posibilidades, considerándose población de riesgo:

Homo y bisexuales masculinos, drogadictos que comparten jeringas, hemofílicos y politrasfundidos, compañeros sexuales de grupos anteriores, recién nacidos e hijos de los grupos mencionados.

Hasta el presente no se ha encontrado una terapéutica específica eficaz contra el VIH, por lo que las únicas medidas a tomar son las preventivas.

PREVENCIONES

Para evitar la infección por el VIH se recomienda tener pareja sexual estable. En el caso de tener relaciones sexuales con una persona no conocida se hace imprescindible el uso de preservativo, que debe ser colocado desde el comienzo de los juegos sexuales. Los que se inyectan no deben compartir jeringas, siendo siempre preferible el uso de material descartable. El cepillo de dientes y la hoja de afeitar del infectado por el VIH deben ser de uso personal por la posibilidad de sangrado, sabiendo que la sangre es una de las vías de trasmisión. Si bien no hay contagio por la saliva, se recomienda el uso individual de la bombilla por si hubiera heridas sangrantes en la boca. El riesgo de infectarse por recibir transfusiones de sangre es mínimo, ya que es obligación de todos los bancos de sangre hacer estudios serológicos a los donantes. El personal de enfermería u otras personas que estén en contacto con sangre deben colocarse guantes y evitar pincharse con agujas sucias usadas en pacientes infectados. Como norma general, frente a todo enfermo no conocido que tiene una hemorragia, o a quien debe hacerse alguna maniobra agresiva, el personal actuante debe tomar las precauciones como si se tratase de un infectado con el VIH.

DESARROLLAR UNA VIDA NORMAL

Las lágrimas, la saliva y el sudor no contagian. Ningún familiar se ha infectado por convivir con pacientes portadores del VIH. El beso social, las caricias, u otras maniobras donde no haya contacto con sangre, semen o secreciones vaginales, no tienen riesgo para el contagio.

Las personas infectadas con el VIH pueden desarrollar una vida social y laboral normal. No deben ser segregados ni alejados de su lugar de trabajo, salvo que éste lo exponga a frecuentes heridas.

Convenio MIDU-FOT

ELIJA EL BUEN CAMINO

En salud, usted tiene una óptima elección: MIDU.

Porque somos el nuevo tiempo en salud, con más policlínicas, un nuevo sanatorio, el centro materno infantil y una atención personalizada.

Aproveche esta oportunidad, gracias al convenio MIDU-FOT, y sea uno de los miles de uruguayos que están seguros.

Los afiliados a FOT tendrán:
-descuentos en la cuota (10% para los adultos, 20% para el primer hijo, 25% para el segundo, 30% para el tercero y 35% para el cuarto).
-No pago de órdenes ni tickets.
-Descuento por planilla en RAINCOOP, COTSUR, UCOT Y COOPTROL.

Elija óptimo: afíliese a MIDU y siga en buen camino.

Garibaldi 2594
Tel.: 80 73 67

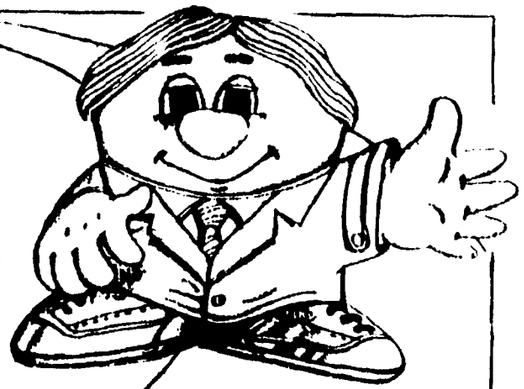

midu

008 009 9201218 9201218

A MODO DE PRESENTACION

Esta idea surgió diría yo como algo típico de nuestro trabajo en el ómnibus, "de apuro". Juan me va a relevar, comentamos la buena idea de "Espresso Cooperativo", me pide que le escriba algo; le digo que me gusta el humor.

Y así, de golpe, cuando me bajo del coche me veo con la tarea de hacer posible la página de humor de "Espresso Cooperativo".

Ahora, más sereno, y frente a la máquina de escribir reacciono y me doy cuenta que hoy por hoy hacer reír a un uruguayo, con todo lo que nos pasa, es tarea de Mandrake y no mía.

Pero a pesar de esto les prometo que lo voy a intentar, la idea me apasiona, me gusta el desafío, ganas me sobran, si lo logro o no, eso lo dirán ustedes. Yo espero que sí porque a este país le hace falta mucha gente sonriente.

Que así sea. Gracias.

Aníbal Pacheco

EL HUMOR ES-PRE-SSO Cooperativo

"Ascotito" piensa:

La foto parlante de hoy

Diálogo en el ómnibus:

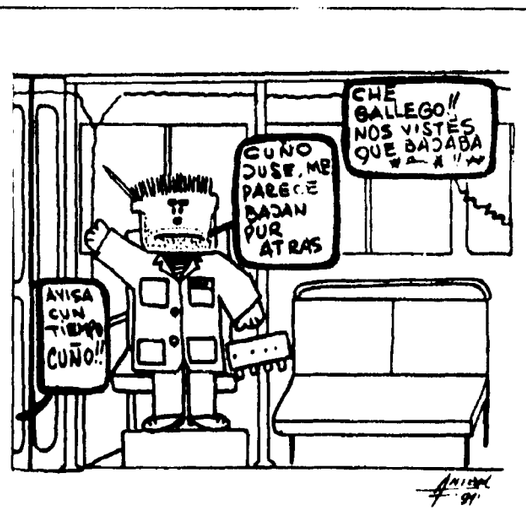

Asiento "de los bobos" para:

Los pasajeros que se olvidan que un día estuvieron abajo.

Los que se duermen cuando sube una señora embarazada o con un bebé en brazos.

Los que hablan de lo malas que son las cooperativas y no conocen un pito de nuestra realidad.

Asiento "con ventanilla" para:

Para el BROU, porque al fin se acordó de nosotros y concedió el préstamo para la renovación.

Para la Intendencia, por no ceder cuando parecía que no salía.

Para el equipo de fútbol de COETC, que luego de un mal comienzo ya ganó dos al hilo y se arrima.

Las vecinas

010 9201218 011 9201218

Viene de página 7

COOPERATIVISMO...

PRINCIPIOS DEL COOPERATIVISMO (Principios de Rochdale)

Los pilares fundamentales sobre los que descansa la doctrina cooperativa son los conocidos como principios cooperativos, o Principios de Rochdale.

Los fundadores de la "Sociedad de los Equitativos Pioneros de Rochdale" no pretendieron dictar normas que genéricamente se aplicaran a todo un sistema, sino que incluyeron estos principios en sus estatutos para reglar el funcionamiento de su propia entidad. Fue la Alianza Cooperativa Internacional, máximo organismo mundial en materia cooperativa la que se abocó a la reelaboración y enunciación de los principios cooperativos.

En efecto, en el XII Congreso de este organismo, celebrado en Viena en 1930, se delegó al comité central la designación de un comité especial "para examinar las condiciones bajo las cuales son aplicados los principios de Rochdale en diversos países, y si fuera necesario, para definirlos".

El comité designado al efecto e integrado por reconocidas autoridades en la materia, elevó un informe final al XV Congreso de la Alianza Cooperativa Internacional realizado en París en 1937, el que aprobó en definitiva la siguiente enunciación de los principios cooperativos:

I Adhesión libre.
II Control democrático (una persona, un voto).
III Distribución entre los asociados del excedente a prorrata de sus operaciones.
IV Interés limitado sobre el capital.
V Neutralidad política y religiosa.
VI Venta al contado.
VII Desarrollo de la educación.

NUEVA REDACCIÓN DE LA ALIANZA COOPERATIVA INTERNACIONAL (1966)

Nuevamente, la Alianza, siguiendo la recomendación de una comisión especial, produjo en su XXIII Congreso reunido en Viena en 1966, una nueva enunciación de los principios cooperativos, que incluye los cuatro primeros adoptados por el comité en 1937, y elige como esencial el de promoción de la educación.

Además incorporó el de la integración cooperativa, pero advirtió que los que había dejado de lado, si bien no eran en ese momento de aplicación universal, podrían tener pleno vigor en aquellos movimientos cooperativos incipientes. Aclara finalmente que la eliminación del de neutralidad política y religiosa procedía, dada su incorporación a la redacción del primero de los principios cooperativos.

En consecuencia, la redacción aprobada por el Congreso de Viena de 1966 quedó plasmada en los siguientes términos:

1. La adhesión a una sociedad cooperativa debe ser voluntaria y estar al alcance, sin restricción artificial ni cualquier discriminación social, política, racial o religiosa, de todas las personas que pueden utilizar sus servicios y estén dispuestas a asumir las responsabilidades inherentes a la calidad de asociada.
2. Las sociedades cooperativas son organizaciones democráticas. Sus operaciones deben ser administradas por personas elegidas o nombradas de acuerdo al procedimiento adoptado por los miembros y responsables ante estos últimos. Los miembros de las sociedades primarias deben tener los mismos derechos de voto (un miembro, un voto) y de participación en las decisiones que afecten a su sociedad. En las sociedades que no sean primarias, la administración debe realizarse sobre una base democrática en una forma apropiada.
3. Si se paga un interés sobre el capital accionario, su tasa debe ser estrictamente limitada.

En el próximo ejemplar de "Espresso Cooperativo continuaremos con el desarrollo de este interesante artículo sobre el cooperativismo.

Cooperativo 920215

VERDADES DE UNA RENOVACION DE FLOTA

Escribe Gustavo Alvarez. Secretario general de la Asociación de Cooperativistas

En la nota anterior para "Espresso Cooperativo" hablábamos a grandes rasgos de lo que estaba pasando con la renovación de flota, y decíamos que era casi segura la renovación por parte de la IMM y que el MTOP estaría dispuesto a una renovación de carácter general y nacional.

En lo que tiene que ver con la renovación a través de la IMM, esta viene avanzando bien, con la novedad de que se incorporó el BROU a la operación que ya se había iniciado a través de bancos privados, lo que indudablemente permitirá traer más unidades de las que estaban previstas al comienzo de la operación. Esto nos alegra a todos ya que luego de tantas idas y venidas vemos cómo se afianza uno de los caminos de renovación de flota para las cooperativas del transporte.

Por el otro lado las cosas no vienen muy bien y pasamos a detallar algunos hechos con respecto a la renovación impulsada por el MTOP. En las últimas semanas mantuvimos reuniones con jerarcas del propio ministerio para conocer a fondo en qué estaban los planes de renovación con los que se habían comprometido. Para nuestra sorpresa se nos dice que la cosa se había enfriado y que ahora, como la IMM estaba encaminada con la renovación por ella impulsada, esta dificultaría lo que se había planteado el ministerio. Nos hacemos dos primeras preguntas, porque no llegamos a entender: primero, ¿en qué tranca la renovación de flota impulsada por la IMM a la del MTOP? Segundo, el problema, ¿era una carrera a ver quién renovaba primero?

Por otra parte el ministerio nos plantea que habían estado muy ocupados con el tema del Mercosur y algunas enfermedades habían diezmado su equipo de trabajo. Por si esto fuera poco, se nos dice que en la próxima reunión de acuerdos entre los ministerios y el presidente Lacalle quizá se le podría dar un empujoncito al tema para que no sea olvidado.

A esta altura nos preguntamos cuál es verdaderamente la responsabilidad de nuestros gobernantes. A no olvidarse compañeros que el propio Presidente de la República anunció la renovación de unidades en un acto celebrado en Tres Cruces allá por julio, y al otro día un matutino de nuestra capital ocupaba toda su primera página dando cifras de cuántas unidades le tocaría a cada cooperativa.

Pero la cosa no termina acá. En la mesa redonda organizada por ASCOT en AEBU, la edil Doris Figueroa, representante del Movimiento Nacional de Rocha, sector que también gobierna el MTOP, llevó la palabra oficial del ministerio en una carpeta muy bien preparada y allí se comprometió (y no solo ante los cooperativistas ya que esa mesa redonda estaba siendo trasmitida en directo por CX44 para todo el país), a que el MTOP junto con el propio gobierno tenía la firme intención de renovar el parque de ómnibus de las cooperativas y también de otras empresas. ¿En qué quedaron todas estas promesas? No queremos pensar que es más importante el juego político que la fuente de trabajo de tres mil familias, pero de seguir las cosas como hasta ahora, no da para pensar mucho y llegar a una conclusión: hay algunos que siguen creyendo que los trabajadores son campo fértil para la demagogia electoral. No se confíen, porque ya no nos venden más espejitos de colores.

Para terminar, algo que se nos dijo en los corredores del ministerio: "Si hay renovación va a ser solo para los sectores suburbanos e interdepartamentales, y no entrarían las cooperativas". Si esto fuera así vamos a apelar a la única herramienta que tienen los trabajadores organizados: la lucha y la movilización. Ante cualquier intento de violar los compromisos asumidos por parte de las autoridades, la denuncia pública y la lucha por nuestras reivindicaciones son un compromiso que hoy asume ASCOT.

9201218

UCAR

es un convenio por su salud. Con poco dinero usted puede afiliar a toda su familia. ¡Apoye esta apuesta a la vida!

MAYORES:N$ 4.200
MENORES: N$ 2.800

HACIA UNA NUEVA REALIDAD

Escribe Gustavo Moline

El día 29.9.91 Cooptrol tuvo su asamblea para decidir su futuro como empresa. Las propuestas que se trataron fueron ampliamente documentadas por un compañero y fueron discutidas en asambleas donde se informaba de los pasos dados, y así se llegó a una asamblea informativa previa. Hacemos notar que Ascot-Cooptrol estuvo permanentemente siguiendo toda esta negociación a través de numerosas reuniones que mantuvo con el C.D, con la Dirección de Tránsito y Transporte, con Ascot Central y la FOT. A la luz del tratamiento de las propuestas quedó claro que para los intereses de los trabajadores de Cooptrol la propuesta más viable era la de la empresa Cutcsa, que en definitiva fue la que aprobó la asamblea.

Hoy podemos decir que la fuente de trabajo ha quedado asegurada y no es esto poca cosa si vemos que de una empresa fundida todos sus trabajadores acceden a un puesto de trabajo, cuando tenemos lamentables casos a nuestro alrededor de empresas fundidas y sus trabajadores en la calle, recordemos en nuestro propio gremio la situación de ONDA en donde todavía sus trabajadores son rehenes de una situación no por ellos buscada

No obstante no nos sentimos del todo satisfechos pues si bien se aseguró la fuente de trabajo, fue al costo de tener que dejar nuestro querido sistema cooperativo, que a través de quince años defendimos a ultranza junto a los compañeros del resto de las cooperativas.

Pero la vida demostró que todo esto no alcanza, si bien los cooperativistas, equivocados o no, dieron todo su esfuerzo por mantenerse en el sistema cooperativo.

La incomprensión de muchos de los que nos gobiernan nos llevó a embretarnos en esta situación. Vamos hacia una nueva realidad de trabajo, muchas cosas ya no van a ser iguales, por eso hacemos un llamado a los trabajadores de Cooptrol a estar atentos y unidos porque es la unión de todos la mejor garantía para asegurar nuestros derechos y conquistas y así evitar cualquier tipo de incumplimiento de los acuerdos logrados.

Al resto de los compañeros de las cooperativas les decimos que con profundo dolor nos vemos obligados a abandonar la familia cooperativista y a la luz de nuestra poca experiencia de años de lucha bregamos por la unión de las cooperativas que aun quedan y les queremos decir con mucha humildad que aun no es tarde y que todavía se puede.

014

9201218

UNA SOLUCION REAL

(Segunda parte)

Por Halem Olivera

En el número anterior de "Espresso Cooperativo" escribíamos sobre algunos aspectos generales y prometíamos que en los números siguientes desarrollaríamos algunos otros, sobre los cuales nos parecía importante dar una opinión clara.

Decíamos que la asamblea de Cotsur había decidido en 98% que la fusión con Comesa era la solución que nos posibilitaría salvar nuestra fuente de trabajo y, en consecuencia, desarrollarnos como empresa. Ese era el objetivo. Pero para que fuera realidad, para que pudiéramos llegar a la meta fijada, era necesario realizar muchos ajustes.

Ajustes estos que no los descubrimos ahora, sino que ya se había insistido en ellos desde hace mucho tiempo, y que por distintas razones no se realizaron. En primer lugar habíamos analizado que 612 socios para una flota cada vez más deteriorada y reducida hablaba a las claras que era insostenible mantener a todos en condiciones normales. Fue ese el motivo principal por el que se decidió en la asamblea que la cooperativa absorbiera las partes de quienes quisieran abandonarla o jubilarse; también es bueno saber que una de las necesidades para poder funcionar en mejores condiciones en la nueva empresa era llegar necesariamente a 515 socios.

Pero si no se llegaba a ese número, igualmente todos pasarían. Hemos oído que con la absorción de partes se está castigando al socio que se va y que Cotsur está alimentando el desempleo en el país.

Primero: quien tenga nociones mínimas y elementales de matemática escolar sabrá y se dará cuenta que era imposible continuar engrosando el número de socios o mantener el mismo cuando simultáneamente se nos viene cayendo en forma acelerada la cantidad de unidades, porque, además de tener cada día menos coches, también aumenta la cantidad de horas paradas en los que van quedando.

Y, en segundo lugar, no es verdad que Cotsur esté despidiendo a la gente, la gente que se va es porque ha conseguido otro trabajo, y en mejores condiciones; quizá cobre un sueldo más elevado y en fecha, cosa que hasta el día de hoy, en Cotsur, no se ha podido lograr a pesar de todos los esfuerzos.

En relación a la cantidad de coches posibles en la nueva empresa, 515 es el número ideal para funcionar, lo que no implica que vaya a haber despidos o que pueda quedar gente por el camino.

A ASCOT le preocupa ahora, y antes también, que las cooperativas se mantengan y desarrollen, y para eso exponíamos en el número anterior de "Espresso Cooperativo" las fórmulas y las decisiones del gremio tendientes a unir a todas las cooperativas, las que lamentablemente no tuvieron éxito por las razones antes mencionadas.

Pero hoy el deterioro ha sido tal que a ninguna de estas dos cooperativas se las podría juntar con otra, porque terminaríamos por fundir hasta a la cooperativa más eficiente. Por eso esta salida que, en nuestro caso, es pasar y unirnos a una sociedad anónima. Hoy, en este país, mantener una fuente de trabajo pasó a ser algo de vida o muerte. Si no, miremos un instante a nuestro alrededor. Es por eso que Ascot no puede pedirle a los trabajadores de Cooptrol y de Cotsur que no agarren viaje con las sociedades anónimas; sería inmoral de nuestra parte si lo hiciéramos, porque no podemos pedirle a los compañeros que se queden en la calle por no irse del sistema cooperativo. Sería inmoral además porque ninguna cooperativa puede ofrecerle nada a nadie, por el deterioro que todas sufren.

Pero además seríamos aún más inmorales si pretendiéramos que la IMM nos ayude todavía más de lo que nos está ayudando, porque los problemas del transporte son un problema más de la enorme cantidad que tiene que resolver esta comuna.

Termino diciendo que las recetas y los esquemas, tanto en economía como en política y --¿por qué no?-- en el diario vivir, tiene razón de ser solamente si se les aplica en el lugar justo y en el momento oportuno, de lo contrario no sirven y pasan a ser contraproducentes. Y esto no es perder los principios, es simplemente no ser tontos.

015

9201218

A CORAZON

por Hug[illegible] COETC

Desde el cambio de gobierno, la nueva administración de la IMM ha marcado su preocupación por el transporte, por demás importante y complejo. Los primeros temas fueron el costo del boleto y por ende los costos desproporcionados de las empresas, sobre todo las cooperativas. Por lo tanto, su director de Tránsito y Transporte, Sr. Víctor Rossi, promueve una transformación de las cooperativas por medio de su fusión. De más está decir que se entiende la buena disposición de la Intendencia de comenzar a cambiar.

Sabemos que esta administración no es culpable del problema de las cooperativas. Pero es aquí donde, a mi entender, está el primer error: no debemos hablar de fusión sin antes hablar de integración, y de pensar que socios de estas cooperativas estuvieran limitados sin voz. *Pregunto*, ¿cómo podríamos exigirles obligaciones? ¡Si no les brindamos todos los derechos!

Tal vez el nerviosismo por buscar soluciones nos llevó a equivocarnos. Por un lado las cooperativas nos enfrentamos en asambleas para decir sí o no; aquí es donde en una asamblea, COETC dice no a una cooperativa hermana, lo que se toma en cuenta en ese momento es la viabilidad de dicha empresa en ese momento y condiciones, se pensó que habría problemas internos que debían solucionar ellos mismos, pero jamás le dirá no a su gente, que con mucho respeto y admiración se mira a un grupo grande que mantiene esa institución en pie.

El tema RAINCOOP queda de la misma[illegible]

El tiempo pasa sin soluciones. Muchos piensan que las soluciones pasan por pintar los coches del mismo color. Ahí nos equivocamos, con la integración se comienza el ahorro: por medio de compras en conjunto bajarían sensiblemente los costos, por una administración única que marca errores inmediatos, porque las horas extra bajen sensiblemente, aunque debemos pensar que el transporte por su forma de funcionar debe tener un porcentaje de horas extra, recordemos que es parte del salario, *ya que es uno de los más bajos*, y aun con muchas carencias debe mantener su hogar.

Algunos hablan (de los que cuidan su chacrita): a no olvidarse que son 28 años de lucha de gente que ha puesto sus bienes personales en garantía de la cooperativa, le han quitado muchas horas a su familia. Por eso, cuando hablamos de transformaciones debemos hilar muy fino. Sabido es, sin *duda, que todo pasa por la renovación de la flota.*

Muchas veces los cooperativistas nos preguntamos: ¿qué va a pasar luego que podamos funcionar con los costos mínimos?, ¿nos seguirán pidiendo que nos saquemos más?, y muchas preguntas más: ¿cómo antes criticábamos que los que pagaban boleto eran unos pocos? y nos encontramos con que esto no ha cambiado y resurge la pregunta: ¿se está haciendo política con el boleto? Personalmente creo que no sea así, pero cuando las cosas no salen, estos temas son comentarios diarios.

Agradezco esta oportunidad de expresarme libremente y por mi vocación de cooperativista deseo que "Espresso Cooperativo" siga saliendo cada vez con más fu[illegible] con este espíritu democrático y pluralista, para termin[illegible] mi mensaje con una frase de Ernesto Che Guevara: "Debemos ser muy duros sin perder jamás la ternura". Suerte a todos.

MULTAS

Daniel Mozejko, integrante del Tribunal de Apelaciones de la IMM

-¿Cuál es el funcionamiento de la Comisión de Apelaciones de la IMM, y para qué sirve el de este tribunal a los cooperativistas del transporte?

-La comisión funciona con un integrante de cada cooperativa nombrado por ASCOT, y también con compañeros del resto del transporte capitalino. Lo interesante es que los compañeros de las cooperativas se enteren a través de este medio de cuál es el funcionamiento de esta comisión. Los compañeros multados van a recibir la notificación de la multa a través del Departamento de Tránsito, y a la brevedad posible deberán hacer el descargo ante la IMM. Una vez que presenten la hoja de descargo la IMM le entregará un comprobante como que efectivamente apeló, evitando de esta manera que la multa pase automáticamente a la computadora, para que no se le aplique de facto.

-¿Cuáles son las multas que se ven más a menudo en la comisión y que ustedes tienen que apelar más asiduamente?

-La multa *más común es por no* respetar la luz roja. Muchas veces, por ganar tiempo, no respetamos esta ordenanza que tiene como cometido la seguridad en el tránsito, pero remarcamos a los compañeros cooperativistas que las multas por luz roja son prácticamente inapelables.

-¿Hay diferencias entre tener un Tribunal de Apelaciones para pelear las multas y el sistema que se aplicaba anteriormente?

-Obviamente hay diferencias sustanciales. El solo hecho de poder

METASE UN GOL

Convenio deportivo de ASCOT con AEBU

Natación - Gimnasia
Musculación - Karate
Fútbol de salón - Handball
Atletismo - Baby fútbol

No lo dude más: SEA DE AEBU

Infórmese en la sede de AEBU.
Reconquista 574 - 2º piso.
Frente al Templo Inglés.

MULTAS

apelar una multa ya es una ventaja muy grande, acá es verdadero o falso, confiamos en la palabra de los compañeros y así confía la Intendencia también y los representantes de la gremial de los inspectores de tránsito. Pienso que se están haciendo las cosas bastante bien y para que no se desvirtúen pedimos a los compañeros que, por ejemplo, no aparezcan comprobantes falsos, dado que esto echaría por tierra todo el trabajo que se viene haciendo en forma conjunta.

-¿Qué nos puede decir sobre el compromiso de los integrantes de la Comisión de Apelaciones de que en los próximos números de "Espresso Cooperativo" se trate orientando al cooperativista sobre cómo se debe manejar en la calle?

-Nuestra aspiración es ir transcribiendo en los próximos números de esta revista algunos aspectos elementales de las ordenanzas de tránsito, que ayude, como ti decías, a los compañeros a un mejor conocimiento de la ordenanza de tránsito actual.

COTSUR: TRABAJAR Y PENSAR

Nota de José González

Para empezar, quiero felicitar a todos los compañeros que hicieron posible la salida de la revista "Espresso Cooperativo"; creo que es un buen vínculo para comunicarse con los compañeros cooperativistas y también con quienes no lo son.

En primer lugar quiero opinar sobre la cooperativa a la que pertenezco, COTSUR, y que está en estos momentos pasando por un momento muy especial. Como ustedes saben, estamos en COTSUR en una etapa de fusión e integración con COMESA. Personalmente defiendo el sistema cooperativo y pienso que la unión de todos los trabajadores cooperativistas sería lo mejor y lo ideal para defendernos en este mundo que cada día es más capitalista y en el que cada día nos cuesta más defender nuestros derechos, que son los derechos de cualquier trabajador común y corriente. Derecho a adquirir una vivienda, derecho a tener un sueldo decoroso, derecho a alimentarnos y educarnos, derecho a compartir un rato con nuestra familia, en definitiva, derecho a ser gente en toda la extensión de la palabra.

Nosotros iremos a COMESA, dejaremos de ser cooperativa para ser sociedad anónima. Hubiéramos querido que aquel planteo original de ASCOT, que era unir a todas las cooperativas de transporte en una sola empresa hoy fuera realidad.

Pero la vida sigue, los hechos se precipitan, como se precipitó la caída económica de nuestra cooperativa a extremos tales que no podíamos pretender juntar a COTSUR con ninguna otra cooperativa hermana porque nuestras deudas harían caer, indefectiblemente, hasta a la mejor cooperativa que funciona hoy, porque el estado económico de la mejor cooperativa tampoco es bueno. ¿Y por qué no es bueno? Porque todas, absolutamente todas las cooperativas del transporte sufrimos las mismas medidas económicas y políticas de recorte y de negación de préstamos, de exoneración de impuestos, y de renovación de flota. Hoy vamos a COMESA después de una gran reestructura interna y de varios ajustes internos como forma de poder mantener nuestra fuente de trabajo, que en este país es algo muy importante. Pero que no les quepa la menor duda de que así como ASCOT se dio lugar en las cooperativas, nosotros también sabremos hacernos un lugar trabajando en COMESA.

Para los compañeros de COTSUR y de quien les escribe es un compromiso desde ya asumido. Hay que saber darse los medios para organizarse y aunar los esfuerzos y las voluntades de los trabajadores y de los pequeños propietarios, porque en definitiva todos somos trabajadores, solamente que estos últimos (los pequeños propietarios) además de trabajar somos responsables directos de nuestra herramienta de trabajo.

Habrá que organizarse mejor todavía, porque no estamos solamente para agachar el lomo y para que otros piensen por nosotros. Eso lo hace el asno.

Nosotros estamos para trabajar y para pensar, y para actuar en consecuencia contra los que dictan políticas neoliberales, contra los que enfundados en un traje salen a hambrear a los que trabajan votándoles leyes de rebaja salarial, de recorte a las jubilaciones, desmantelando todo el aparato productivo del país, etc.

Porque estas cosas también las tenemos que discutir y tenemos que decidir, porque vivimos en el Uruguay, y porque las personas que nos suben todos los días en las paradas son trabajadores, son jubilados, son estudiantes que dependen de medidas económicas y políticas para trabajar, para estudiar y para recibir jubilaciones, y si las medidas los afectan, también nos afectarán a nosotros porque en definitiva nosotros vivimos y dependemos de ellos.

Por eso, compañeros, tenemos esperanza y fe en nosotros mismos, como lo dijera nuestro querido José Artigas, y no vamos a desfallecer en los objetivos que nos hemos marcado y no importa si en un futuro cercano estamos dentro de una cooperativa o sociedad anónima. Porque sabemos que ***unidos***, los trabajadores podemos vivir un poco mejor y dejarle a nuestros hijos una única y hermosa herencia que será una patria y una sociedad más justas e igualitarias.

9201218

EL DEPORTE EN RAINCOOP

Quisiérmos agradecer a los compañeros del "Espresso Cooperativo" por permitirnos por este medio contar algo de la actividad deportiva de nuestra cooperativa; también augurarles la mejor de las suertes en esta iniciativa que tuvieron y, por último, hacerles saber que los apoyaremos en todo lo que esté a nuestro alcance.

Los compañeros del "Expresso" nos pidieron que les comentáramos sobre el deporte en nuestra cooperativa, Raincoop. Podemos decir que al salir este artículo, el Club Social y Deportivo Raincoop estará cumpliendo un nuevo aniversario, exactamente el 12 de Octubre del corriente año llegaremos a los 12 años de actividad social y deportiva.

También diremos que durante un período de cuatro años no hemos realizado ninguna actividad deportiva ni social por motivos externos, ajenos a nosotros.

Fue al comienzo de este año que comenzamos a vivir nuevamente, y los que están en esto saben lo difícil que es. También somos conscientes que esto no estaría encaminado si no fuera por el apoyo de los socios, que con sus ideas y aportes permiten que siga en marcha; como el Consejo Directivo, que colabora con la unidad que nos traslada, la Caja de Ayuda Mutua de los Trabajadores de Raincoop, que nos asiste con su experiencia en el aporte de ideas, y una innumerable lista de compañeros que, por extensa, es imposible transcribir.

Fue así que con el fútbol, que es el deporte que más apasiona, esto empezó a tomar color. Primero internamente, al aparecer Deportivo 77, Expreso Colector, Siglo XXI, Rápido 2 y Deportivo 221.

De la integración de estos cuadros de líneas se formó lo que es hoy nuevamente la Selección de Raincoop, primero con amistosos, para culminar afiliándonos a la Asociación de Fútbol Amateur y participar en el torneo Ciudad de Montevideo, en el cual conquistamos el 4º lugar.

Continuamos en plena actividad, y participaremos en las Olimpíadas de ASCOT, a las que nos integraremos con diversas disciplinas: fútbol, básquetbol, atletismo, bochas y juegos de paleta y de salón. Poniendo un toque de humor les decimos: debemos aclararles a todos nuestros contrincantes que estamos excelentemente preparados en todas las disciplinas en las cuales nos anotamos, invitándolos a no presentarse si no están en nuestras mismas condiciones, ya que obtendremos, como siempre, todos los trofeos en disputa, y a ellos los ingresaremos a nuestro librito de vencidos.

Por último, saludamos la idea de ASCOT e invitamos a todos los cooperativistas a sumarse al objetivo al que realmente apunta esta Olimpíada, que no es otro que la integración de los trabajadores del transporte.

Escribe Salvador Escobar

OPINAN LOS JUBILADOS

En primer lugar quiero saludar al "Espresso Cooperativo", a su dirección y colaboradores, por esta excelente publicación. En segundo lugar saludar a los trabajadores hoy activos, mañana pasivos como somos nosotros, pero siempre con inquietudes y deseos de luchar por nuestras reivindicaciones, por un mayor bienestar, por los derechos adquiridos y por mejorar siempre nuestro nivel de vida. A la Unión de Trabajadores y Jubilados de la ex-AMDET la hemos creado para seguir por este camino.

Somos jubilados de AMDET y TUPCI y deseamos informar a todos los trabajadores activos, a los que hoy son pasivos, a los viejos compañeros que hoy prestan sus servicios en otras empresas o en el municipio: nuestro local social propio, como lo expresamos en 1960, está abierto a todos aquellos trabajadores o jubilados que deseen reencontrarse con sus pares, recordar hechos, cosas, luchas. Para seguir luchando por el pase libre general para todos, con los mismos derechos que hoy tienen los trabajadores activos. También por un seguro social como el que gozan los municipales, por el pago actualizado en la pasividad del pase libre, la ropa y otras mejoras que nos fueron quitadas. Por último, queremos informar que los jubilados nos reunimos todos los jueves a la hora 16 en nuestro local de Luis Alberto de Herrera 3597; y quedamos a las órdenes por cualquier consulta, ya sea como amigo, afiliado o simpatizante de nuestra Unión de Trabajadores y Jubilados de ex-AMDET. Hasta la vista.

9201218

LA LEY Y NOSOTROS

LEY DE INSALUBRIDAD

(2ª parte)

Dr. Mario Pomatta

En la anterior entrega del "Espresso", vertimos ciertos criterios que deberían ser tenidos en cuenta a la hora de definir la tarea que nos conduzca a la promulgación de una ley que corrija o elimine las condiciones de insalubridad en el sector.

¿Por qué una ley? Es este un punto que debe quedar claro si pensamos que se transforma, en cierto sentido, en el eje sobre el que gira la voluntad de promulgación o no de una solución legal al problema de la insalubridad.

Sabido es que los organismos oficiales --de esta y de la anterior administración-- diferencian lo referido estrictamente al trabajo insalubre de aquello que se interpreta como condiciones de trabajo insalubre, criterio que en principio entendemos correcto. Es así que se entiende que el trabajo practicado en condiciones que pueden considerarse insalubres obliga a investigar sobre éstas, dirigiendo el accionar a su eliminación, o sea: al *mejoramiento* de las condiciones de trabajo. Se busca, por lo tanto, por esta vía, la instrumentación de prácticas correctas sobre seguridad estructural y física, higiene ambiental, etcétera, desestimando en principio la idea de promulgar una ley que corrija los efectos del trabajo prestado en condiciones insalubres.

Respetando, reiteramos, este criterio que nos parece serio, entendemos sin embargo que la tarea en el sector transporte y, más aún en el de personas, genera una práctica en condiciones que definíamos como apartadas de la normalidad, de forma tal que su eliminación pasa por dificultades a veces insalvables, por razones que denominaremos de "mareo" y de "coyuntura".

Las razones de mareo, fundamentalmente en los sectores de plataforma, refieren no solo a la obsolescencia o vejez de las unidades empleadas en la mayoría de las empresas (aun cuando la mayoría de las empresas no concentran el mayor número de unidades) sino a la propia práctica de trabajo con todas esas características que señalábamos en el número anterior, y que los profesionales de la salud identifican como "círculo de la interacción del hábitat y las funciones del trabajador". El trabajo en estas condiciones y en esas unidades no resulta fácilmente modificable --por lo que veremos--, de manera que la teoría según la cual debe tenderse a eliminar las condiciones de insalubridad encuentra un marco o ambiente complejo, configurado no solo por la unidad, sino por el entorno de trabajo, el tránsito, las diferentes tensiones de ambos, etcétera. Ligado íntimamente a lo anterior, existen razones de coyuntura, identificadas en todas aquellas que dificultan la renovación de las flotas, la modernización del hábitat natural de trabajo, las posibles nuevas tecnologías o prácticas industriales renovadoras, que colaboren en la eliminación de condiciones de insalubridad no deseadas. Precisamente, por la existencia simultánea de tales razones, cuyo contenido conocen y dominan los trabajadores del transporte, especialmente aquellos ligados a cooperativas sumergidas en dificultades generalmente insalvables, la sostenida eliminación de las condiciones de insalubridad no pasa, en la mayoría de los casos, de ser más que una mera expresión de deseos o una formulación teórica sobre el debe ser de la práctica sobre higiene y seguridad industrial.

Decíamos entonces, en la anterior entrega, que la vía legal no es la única, ni aun la más efectiva, para eliminar las condiciones de trabajo insalubre, y que el trabajador debe bregar por la eliminación de estas condiciones.

Pero de acuerdo a lo desarrollado, a nuestro juicio podemos responder a la pregunta: ¿por qué la ley para la solución de este tema?, con las respuestas que emergen de esta entrega, en el sentido de situar la problemática de la insalubridad no solo en el plano de las condiciones de trabajo. Si definimos tales condiciones como la suma de circunstancias de hecho y de derecho que configuran el marco de estructura de la relación laboral, observamos que existe otro plano de superestructura, que también incide en la estudiada insalubridad, de forma tal que en la práctica impide el acceso a condiciones normales de trabajo en tal sentido.

Entonces, nos decidimos por una ley que apunte a beneficiar a los trabajadores del sector frente a insalvables dificultades, sin dejar de observar lo necesario de la reivindicación de condiciones dignas de empleo y relacionamiento laboral.

Organo oficial de la
Asociación de Cooperativistas del Transporte
Año 1 - Nº 2 - Octubre de 1991
Director Responsable: Juan Antonio García

La renovación de flota va

Presidente de RAINCOOP:

LOS QUE AUN QUEDAMOS EN EL SISTEMA COOPERATIVO DEBERIAMOS CREAR UNA GRAN COOPERATIVA DE TRANSPORTE URBANO Y SUBURBANO DE PASAJEROS

EL FESTINIÑO A TODA MAQUINA

Luis Romero

Por razones que ustedes sabrán comprender, nos es imposible cumplir con parte del cronograma de actividades programado por la mesa de ASCOT. Abocamos nuestros esfuerzos a la lucha por la renovación de la flota, triunfo que obtuvimos entre todos los cooperativistas. Una vez votado en la Junta, nos encontramos con dos temas a organizar: las Olimpíadas y el Festiñito.

Haciendo una evaluación del tiempo de que disponemos, resolvimos pedir las disculpas correspondientes y postergar las olimpíadas para el año próximo porque -suponemos que ustedes, compañeros, pensarán igual que nosotros- el festival de los niños es de mayor trascendencia y tienen nuestra palabra de que las olimpíadas se realizarán, porque las consideramos un tema de gran repercusión social. Paso a contarles algo sobre el Festival.

La consigna elegida para este año es: **"Para que nuestros locos bajitos encuentren el final del arco iris"**.

También les interesará saber que hay una comisión trabajando en el tema, la que se reúne todos los **jueves a las 14.30 horas** en el local de la FOT de Lafrañaga y Labandeira. Exhortamos a todos los compañeros que tengan interés en participar a concurrir en ese día.

En este momento estamos trabajando en el pedido de muestras de juguetes y, lo más importante, en recaudar fondos con los cuales financiar el evento. Al respecto les comentamos que se ha puesto a la venta una rifa para la última lotería de diciembre. Los premios son los siguientes:

1º premio: Un televisor color 14"
2º premio: Un radio grabador
3º premio: Un radio despertador

Convocamos a todos los cooperativistas a comprarla y de esta manera ayudarán a hacer realidad el sueño de nuestros hijos de tener su Día de Reyes.

Es importante destacar que todas las tareas necesarias para el éxito de este evento no pueden ser encaradas solo por los cooperativistas sino, compañeros, que también se necesita la participación de nuestras esposas. Por ello exhortamos a las señoras esposas a concurrir los días jueves a las 15 horas al local de la FOT.

Desde ya contamos con el aporte de ustedes para tareas tales como la diagramación de la escenografía y la propia selección de los juguetes, de los cuales se están recibiendo muestras de diversas fábricas. Y, además, en el contexto general de la organización del Festival estamos seguros que la presencia y colaboración de nuestras esposas cooperativistas será de suma importancia.

Recordemos todos los cooperativistas que contamos con muy pocos días para lograr el mejor éxito de este **II Festiniño**, ¡a trabajar todos juntos!

STAFF

Director Responsable:
Juan Antonio García

Consejo Redactor:
Sergio Rocca
Gustavo Moline
Luis Romero
Luis Texeira

Colaboradores permanentes:
Gustavo Alvarez
Halem Olivera
Walther Lorenzo
Aníbal Pacheco

Columnistas:
Juan Nogueira - Jorge Secco
Ruben Real - Manuel de Freitas
Miguel Giménez - Washington Ferreira
Luis Romero - Albérico Canto
Dr. Mario Pomatta

Composición y Armado:
Flash Originales
R.A.: 921211 - Cód.: 3279

Impreso:
Impresos HOY
Av. Italia 3948

La dirección de la revista aclara que las notas y opiniones vertidas en los artículos son de exclusiva responsabilidad de sus autores.

022 920218

EDITORIAL

A PESAR DE TODO, LA RENOVACION DE FLOTA VA

Escribe Juan Antonio García
Redactor responsable

Desde que se abrió la democracia en este país, año 1985, estamos observando esta vieja y querida consigna.

Cada paso que se dio sobre este tema, llevaba por título esa frase; cada jornada de lucha y movilización era con ASCOT encabezando la marcha con: **la renovación de flota va.**

Después de tantos años de esperanza, de alegrías, pero también de tristezas de todos los cooperativistas que forjaban cada día la lucha, cuando parecía que se podía concretar... ahí aparecía una nueva traba de los gobernantes de turno. Y también nuevas críticas de algún director de las propias cooperativas, que nos decía que parábamos solo para perjudicar a las empresas.

Pero allí estaban siempre los compañeros, los imprescindibles (como dicen los filósofos) que forjaban el trabajo día a día, año a año, siempre juntando voluntades entre los cooperativistas, quienes a veces no comprendían que esta necesaria causa no tenía banderas, y sí tenía una imprescindible necesidad. Para mantener rodando a estas empresas modestas en manos de sus propios trabajadores.

Hace dos años la ciudadanía decide democráticamente un cambio en la administración municipal de Montevideo. El propio secretario general de ASCOT asume como director general de Transporte, el compañero Víctor Rossi.

Esto es muy importante para proyectar un plan de renovación de las flotas de las cooperativas, acorde con las necesidades que tienen éstas y, más aún, que financieramente estuviera al alcance de este tipo de empresas, débiles económicamente. Apoyado por todas las partes involucradas, IMM, TUPCI y ASCOT, ese plan se proyecta y se pone en marcha.

Por otro lado, aparecen periódicamente proyectos alternativos por parte del MTOP, que parece que no terminaran nunca, y que tampoco se concretan y a la vez empiezan a aparecer las mil y una dificultades oponiéndose al proyecto de la IMM, una a una se van superando inteligentemente por parte de todos los involucrados.

Por último, por lo menos así pensamos, después de pasada la barrera del Tribunal de Cuentas, que había rechazado el proyecto y luego aceptó reverlo por la acción de la IMM, la opinión de los juristas más destacados del país a favor del proyecto y la entrevista de alto nivel que mantuvo ASCOT con el presidente del Tribunal, Cr. R. Smeraldi, se admite que el plan de renovación de la Intendencia es constitucional. Lo que nos falta después de pasar todas estas barreras es la votación en la Junta Departamental. Necesitábamos por lo menos 21 votos para que el proyecto no fuera impugnado en el Parlamento Nacional.

ASCOT jugó todo su ingenio para convencer a los políticos contrarios al proyecto, para que saliera aprobado por amplia mayoría de todas las fuerzas políticas, se entrevistó con todas las bancadas de todos los partidos y en ese momento se obtenía un resultado de 19 votos a favor. Había que ganar más votos y ahí viene el ingenio final...

Nace la consigna demoledora: "La IMM propone renovar la flota, ¿quién votará en contra?

El pueblo la hizo suya, al paso de la exótica caravana de las Chatarras, que recorrió 18 de Julio, los cooperativistas la llevaron delante de los buses. Esto despertó el interés de todos los vecinos de Montevideo y obligó, a los que se oponían al proyecto, a volcar su voto a favor de las cooperativas, de los cooperativistas y de todos los vecinos, quienes llenaron la Junta.

¡Salve ASCOT, salve!

023 920218

OPINAN LOS DIRECTIVOS

EL APORTE DE TODOS PARA UN FINAL FELIZ

Luis Figarola Sum
Presidente
de RAINCOOP

Hace pocos días me solicitaron que preparara una nota para el **Espresso Cooperativo.**

Aquí estamos, compañeros cooperativistas, con nuestro aporte. Hoy desde la presidencia de Rápido Internacional Cooperativo (RAINCOOP). Fundada como consecuencia de la desmunicipalización de la ex AMDET, allá por el año 1975.

Hoy, con 16 años cumplidos, esta cooperativa de transporte es fuente de trabajo y, no tengo dudas, motivo de orgullo de 440 familias, entre socios y casi 50 empleados. Con el cierto privilegio que significa contar con seis líneas urbanas y una suburbana, que atiende hasta el kilómetro 25,500 de la llamada Costa de Oro.

Indudablemente el transporte cooperativo continúa pasando por una situación económico financiera muy difícil y Raincoop, lamentablemente, no escapa a ello.

Otras dos cooperativas, que surgieron en la misma forma que Raincoop, quedarían por el camino como tales, integrándose a empresas que, desde mi punto de vista, tuvieron siempre mejores posibilidades en sus respectivos desempeños en el mercado del transporte urbano.

Aun aceptando comentarios que hablan de absorción de ambas cooperativas y no de integración precisamente, hay un hecho destacable, y es la búsqueda de esos compañeros cooperativistas de estabilidad laboral y seguridad con respecto a su fuente de trabajo.

Pero aun admitiendo todos estos pesares, rechazo de plano que se pretenda culpar de ellos al sistema "de los dos pinitos". Estoy convencido de que los problemas no son del sistema sino del entorno que rodea a las cooperativas del transporte, tanto "por dentro" como "por fuera".

Es muy difícil salir adelante con unidades obsoletas, del año 62. Las que paradójicamente, en un hecho que no siempre es destacado, hoy permanecen circulando gracias al sacrificio de los cooperativistas, tanto socios como empleados.

Es más, creo que solo un sistema cooperativo permite seguir funcionando empresas como las nuestras, donde el capital dinero es nulo y el capital humano solidario es el que felizmente sobra, por eso digo que me molesta cuando se trata de tildar de ineficientes a quienes siempre en condiciones desfavorables, hemos dado lo mejor de nosotros (y hablo por todos los cooperativistas) para mantener nuestra fuente de trabajo.

Y vaya si lo hemos hecho, y sin duda lo seguiremos haciendo. Sin embargo, no dudo un instante en aceptar que la eficiencia hay que demostrarla todos los días y mejorarla y transformarla también cada día del año.

Quienes seguiríamos como cooperativistas tendremos que dar esa batalla redoblando esfuerzos, si es que queremos seguir siendo parte en el mercado urbano de pasajeros.

Los cooperativistas debemos darnos cuenta que cuanto más difícil el camino, más aún nos necesitamos mutuamente. Debemos darnos cuenta que esto todavía depende de nosotros.

La herramienta de trabajo sigue siendo nuestra y saldremos adelante aportando ingenio y siendo conscientes de lo que tenemos en nuestras manos, agregándole ese sentido empresarial tan necesario.

Deberíamos darnos formas de trabajo en conjunto que, tal vez, nos terminen integrando, y creando en consecuencia una gran cooperativa del transporte urbano y suburbano de pasajeros.

Si no fuera así, deberíamos obtener de ese trabajo en conjunto conclusiones y beneficios que, aplicados a cada una de las cooperativas, nos permitan sobrevivir con dignidad en esta profesión a la cual nos abrazamos con tanto cariño.

Por ahí, apuntando está un trabajo de la Federación de Cooperativas de Producción del Uruguay, mediante convenio firmado y en parte financiado por el Centro Cooperativo Sueco y que involucra a COETC, UCOT y Raincoop en la búsqueda de un diagnóstico. Por una u otra alternativa, apostemos a la unidad, la que surge de la acción en conjunto.

Asumamos esa tarea con seriedad y, sobre todo, con el mayor de los compromisos de cada uno de nosotros. Buena cosa será aplicar esta teoría en la práctica, en el desempeño diario de nuestras respectivas tareas. En mucho se nos facilitaría la cosa si pudiéramos acceder a una renovación masiva de nuestra flota. Nuestro futuro pasa indefectiblemente por ahí.

En este sentido hay que destacar los esfuerzos que la administración actual de la Intendencia Municipal de Montevideo ha estado y está haciendo para que podamos renovarnos.

Lamentablemente hay hechos que están dificultando que esta operación se concrete todo lo rápido que deseamos y que todos, incluso los usuarios de Montevideo, necesitamos. Tribunal de Cuentas que observa por un lado y Ministerio de Economía que continúa sin exonerar de aranceles la importación de armados en origen, en iguales condiciones que para los servicios de mediana y larga distancia, son los mayores problemas.

Pero confío plenamente en que tarde o temprano la renovación tan ansiada tenga un final feliz. Lo mismo pienso en cuanto a lo que viene llevando adelante el Ministerio de Transporte y Obras Públicas a nivel nacional.

Por lo pronto, no nos queda otra que estar atentos y que cada uno desde su respectivo ámbito aporte su "granito de arena", colaborando para que, por un lado o por otro, o por los dos, surja lo que hará realidad un viejo y tan ansiado sueño como es la renovación masiva de nuestra flota de autobuses.

Agradezco la oportunidad que se me ha brindado para conectarme con los compañeros cooperativistas, y felicito a quienes están haciendo posible este **Espresso Cooperativo.** Un abrazo fraterno simboliza mi afectuoso saludo. Hasta pronto.

HUMOR ESPRESSO

Asiento "con ventanilla":

Para la IMM, porque llegó a la meta propuesta desde un principio con el tema renovación.
Para todos los compañeros que de una u otra forma hicieron posible que ésta saliera.

Para los pasajeros que entendieron, alentaron y "soportaron" todas las medidas tomadas por este tema.
Para todos aquellos que se están dando cuenta que la integración es el futuro.
Para el nacimiento de una nueva cooperativa de transporte en Rocha con ex compañeros de ONDA.

Asiento "de los bobos":

Para los que hicieron lo imposible para que la renovación por medio de la IMM no saliera.
Para el titular del diario "El País" del 14.XI.91 por tratar de "influir" en la votación de la Junta.
Para los compañeros que de una forma u otra y por encima de filosofías políticas no supieron entender que con el tema renovación se nos va la vida.
Para los que sabiendo de la difícil situación por la que atravesaba no hicieron nada, y hoy COOPTROL deja el sistema cooperativo
Para todo lo difícil que se está poniendo el tema de la renovación.

024 025 S2U1218 S2U1218

SIN PELOS EN LA LENGUA

Entrevista al secretario general de ASCOT, Gustavo Alvarez, que nos brinda un pormenorizado análisis de las últimas movilizaciones que lograron la renovación de flota.

--¿Podría informar a nuestros lectores, en primer lugar, a quién representa la Asociación de Cooperativistas del Transporte?

--Primero que nada un saludo a todos los cooperativistas del transporte en este momento de alegría y regocijo que vivimos todos y que más adelante detallaremos más en profundidad. La Asociación de Cooperativistas del Transporte (ASCOT) representa a todos los cooperativistas afiliados en cada una de las cooperativas y que se nuclean en su conjunto en ASCOT-CENTRAL. Aclaro que no solo están integradas a ASCOT las cinco cooperativas que todos conocen como urbanas, sino que también están CUTU y CODET, que hoy, por diferentes motivos no están participando, pero que tendremos que buscar los caminos para que estos compañeros se integren.

ASCOT no es un sindicato tipo. El hecho de ser un sindicato dentro de una cooperativa trae aparejados temas muy complejos, como puede ser la definición de los ejes que debemos manejar para no caer en contradicciones. Quizá todo esto quedó demostrado en la última lucha que mantuvimos por la renovación de flota: estamos luchando por nuestras herramientas de trabajo, con las cuales salimos a trabajar todos los días y creemos que ASCOT supo encarar muy bien esta lucha. Pero también tenemos el compromiso de pelear por nuestro salario y por el resto de las reivindicaciones de todos los trabajadores del transporte y es por eso que estamos integrados a la FOT y al PIT-CNT.

--¿Qué significado tienen las últimas y exóticas movilizaciones, cambiando el rumbo e incluso el estilo, por ejemplo las marchas de las chatarras y las pancartas exteriores de los coches que preguntaban QUIEN VOTARA EN CONTRA? ¿Qué pregunta era esa y a quién iba dirigida?

--Vale la pena destacar, cuando escuchamos en el movimiento obrero que éste carece de la fuerza y la movilización que tenía a la salida de la dictadura y durante algún tiempo más, y cuando permanentemente se reclaman nuevas ideas y nuevas formas de movilización, que ASCOT encontró un rumbo que le permitió dar vuelta una situación muy comprometida como la que había, en la cual estuvimos enfrentados y luchando hasta último momento, a través de una gran campaña propagandística que permitió que la situación finalmente se volcara a nuestro favor.

QUIEN VOTARA EN CONTRA

Creo que el afiche fue la mejor medida que tomó ASCOT como gremio, porque permitió llegar a toda la población de Montevideo, al último rincón de Montevideo, al último habitante. El pueblo leyó el afiche, se paraba delante de las unidades para hacerlo, cuando subía le preguntaba a los compañeros qué era lo que estaba pasando y generó lo que nosotros pretendíamos que *generara: un hecho político que* revirtiera lo que hasta ese momento estaba ocurriendo. Sabemos también que pudo haber causado malestar en algún compañero el hecho de decir la IMM propone, pero acá vale la pena puntualizar que para la elaboración de ese afiche estuvimos discutiendo muchas veces, con tres o cuatro textos diferentes arriba de la mesa, que eran demasiado largos y que no iban a generar el impacto que produjo el texto que finalmente salió con la ayuda del compañero secretario de propaganda que fue el que acortó y elaboró el texto. Nosotros entendimos que era el que *debía ir*, porque partimos de la base del hecho real.

DE QUIEN ERA LA PROPUESTA

El hecho real era que la IMM proponía la renovación de unidades, era la que había presentado el proyecto. Eso quiere decir que ASCOT en todo momento se atuvo a los hechos, y su papel era defender el proyecto a como diera lugar. De esa manera encaramos el tema y decimos, sin temor a equivocarnos, que el cartel generó en el pueblo, en los cooperativistas, en los propios ediles que eran los que tenían que decir en definitiva si votaban o no la renovación de flota, una expectativa política que finalmente dio resultado. Nosotros, a título personal, estamos satisfechos por el desarrollo de la campaña y la movilización, y remarcamos algo: un mes atrás solo contábamos con los 16 votos de los ediles frenteamplistas. Luego del afiche, de la marcha de las chatarras, de la volanteada a la población denunciando nuestro problema, de las salidas de los compañeros del secretariado a los diferentes medios de comunicación, llegamos al último día y logramos 26 votos, o sea 10 votos más de los 16 con que habíamos empezado.

Y vale la pena destacar todo esto, ya que no siempre con el paro y las medidas más radicales se resuelven los problemas. Muchas veces hay que utilizar el ingenio que permita crear nuevas formas de movilización. Y a eso apostó ASCOT, y eso fue lo que hicimos, creamos nuevas maneras y nuevos estilos, nuevas instancias de comunicación con el usuario que diariamente utiliza nuestro servicio, con el pueblo que vio el afiche y vio y sintió lo que fueron las marchas de las chatarras, y todo esto en definitiva fue lo que nos permitió llegar a este final que hoy todos festejamos.

LOS LOGROS

—¿Qué se logró?

—Se lograron varias cosas. Se logró primero que nada una vieja reivindicación como es la renovación de flota. Algo muy sentido por el gremio. Y acá vale la pena preguntarse: ¿sólo el gremio logró la renovación? Queremos ser justos: estamos convencidos que de no haber existido este gobierno popular en la IMM hubiera sido imposible. Vale la pena hacer un poquito de memoria y recordar las veces que ASCOT salió a pelear por la renovación y se encontró con las barreras infranqueables de los diferentes gobiernos y las diferentes intendencias. Por eso hoy, más que nunca, remarcamos que este es un triunfo de todos, es un triunfo del gremio, de los cooperativistas, pero también fue posible porque hubo una IMM que se jugó entera por la renovación. Y se logró también que no nos quedáramos sin fuente de trabajo. Pienso que con la pregunta de qué se logró, podríamos enlazar qué es lo que esperamos de lo que se logró.

QUE HAY QUE HACER AHORA

Esperamos cooperativas más fuertes y pensamos que inevitablemente tendrán que ir a una reestructura interna cada una de ellas, donde empiece a jugar un papel esencial cada uno de los cooperativistas, para poder recuperar el mercado de boletos perdidos a lo largo del tiempo, y brindarle ese servicio a la población que hoy, por falta de unidades, no lo podemos hacer. ¿Qué se logró y qué tenemos que hacer para que el logro no sea en vano? Mi opinión es que hay cooperativas que ya tienen un camino trazado y que esta renovación sella definitivamente, y aclaro que esto es así porque sus asambleas de socios decidieron elegir el camino y no porque nadie se lo impuso, caso COTSUR que terminará fusionándose con COME, asegurando la fuente de trabajo para todos los compañeros que hoy integran esa cooperativa; y por otro lado los compañeros de COOPTROL que en una asamblea decidieron su pasaje a CUTCSA.

Quedan tres cooperativas dentro del sistema y esto nos hace reflexionar. En alguna oportunidad hemos expresado algunas ideas sobre cuál tendría que ser el futuro de esas tres cooperativas: no nos cabe la menor duda de que tendrá que ser la integración. Sabemos que esto lleva tiempo pero aspiramos a que en un futuro no muy lejano poda-

026 920121 9

027 920121 8

mos estar en una única cooperativa para poder fortalecernos como empresas y no seguir compitiendo entre nosotros, sino con quien tenemos que competir. Será un camino en el que todos tendrán que dar su aporte, principalmente los cooperativistas desde abajo, proponiendo ideas y dando soluciones. Pero también los diferentes consejos directivos tendrán que estar a la altura de las necesidades del *momento* y del futuro, pensando en un todo, y no solamente en los problemas particulares de las empresas. El presidente de UCOT en una nota para el "Espresso" marcaba la necesidad que tienen las empresas de ir integrándose paulatinamente a través de diferentes rubros. Pensamos que ese es el camino y sobre eso vamos a trabajar. Queremos fortalecer el sistema, y entendemos que el único camino es la integración, de lo contrario de poco valdrá esta lucha que hemos desarrollado por las nuevas unidades y veremos cómo en un corto período nuestras cooperativas volverán a estar en la actual situación o quizá peor.

NO ES LA ULTIMA BATALLA

—¿Qué es lo que falta para que la renovación sea una realidad?

—Luego de la votación favorable en la Junta Departamental, ahora restan los trámites en los ministerios. En el Ministerio de Industria, todos conocemos la entrevista mantenida entre Tabaré Vázquez y Pacheco, donde se acordó no poner trabas para la renovación en lo que corresponde a ese ministerio. En el de Economía existe el compromiso desde hace mucho tiempo del propio ministro de facilitar la operación de exonerarlas de IVA, IMESI y aranceles, y en el MTOP los certificados de necesidad quizá a la salida de este periódico ya estén prontos. Luego queda el trámite ante los bancos, que tienen que realizar las empresas. Si todo esto marcha bien como hasta ahora, podríamos contar con las primeras unidades aproximadamente por el 20 de diciembre, luego se recibirá otra tanda de coches en enero y otra en marzo, completando así la operación. Así están las cosas hasta hoy.

—Sabemos que mucha gente trabajó para la renovación de flota, también sabemos que algunos hicieron la vista gorda. ¿Es esto así?

—Pensamos que en esta lucha por la renovación hubo dos actores principales. Por un lado la lucha del gremio y por otro el papel desarrollado por la IMM. Creemos que no estuvieron a la altura de los acontecimientos los compañeros de TUPCI. Nuestro gremio desde un primer momento se había propuesto actuar en conjunto con ellos, cosa que lamentablemente no sucedió y que sentimos profundamente. Habíamos propuesto una conferencia de prensa en conjunto, un comunicado a la prensa firmado por ASCOT y TUPCI, visitar a los ediles en la Junta Departamental, participar en la reunión con el Tribunal de Cuentas, nada de esto se hizo en conjunto y repito: lo lamentamos profundamente porque creemos que lo que había en juego era un problema de todos y había que actuar coordinadamente. Sí tenemos que destacar el papel jugado por algunos consejos directivos como lo fueron COTSUR, RAINCOOP y en otra escala UCOT. Reconocemos y agradecemos el aporte económico que realizaron todos los consejos directivos para la propaganda, pero se podían haber hecho muchas más cosas entre ASCOT y TUPCI.

¡ADONDE VAN LOS BUSES!

—¿Es cierto que la mayoría de las unidades irán para las sociedades anónimas?

—Lamentablemente es la afirmación que están haciendo algunos compañeros. Entendemos que esta renovación de flota se enmarca en las cooperativas del transporte. Cuando hoy se habla de 160 unidades a las sociedades anónimas se parte de la base de que esta operación sea de 270 unidades, y en la cual entra la empresa CUTCSA. Esto aún no está definido y todavía se está estudiando. La operación segura hoy es de 200 unidades sin CUTCSA. Sabemos que se suman las 55 unidades de COTSUR con las 35 de COME, llegando de esta manera a 90 unidades. Ahora nos preguntamos, ¿el hecho de que noventa unidades pasen a una sociedad anónima y aseguren más de 500 fuentes de trabajo para los compañeros de COTSUR, es negativo? Nosotros pensamos que no, y el 98% de los socios de COTSUR piensan lo mismo. No creo que el ánimo de los compañeros que piensan de esta manera sea poner en riesgo las fuentes de trabajo. Lo que sí digo es que a veces hay que reflexionar mucho antes de decir algo que solo ayuda a confundir a la gente.

Y vamos al otro tema. Si a CUTCSA se le adjudicaran 70 unidades, esas unidades irían a cubrir las líneas que hoy cumple COOPTROL, como forma de facilitar el proceso de integración de estas dos empresas y no permitir el desmoronamiento precipitado de COOPTROL. En definitiva si todo esto se concreta serán más de mil fuentes de trabajo que se aseguran entre COTSUR y COOPTROL.

Pero queremos aclarar algo. Nadie jamás presentó en ningún lado, ni en ASCOT ni en las respectivas empresas, ni en las asambleas, soluciones reales que hubieran podido asegurar otro camino sin pérdida de fuentes de trabajo. Y las asambleas respectivas marcaron el camino que querían seguir. Por eso creo que argumentar que 160 coches son para las sociedades anónimas es solamente para la eterna polémica de la discordia, que algunos compañeros vienen planteando desde hace mucho tiempo y que se preocupan más por buscarle el "pelo al huevo", que por construir todos juntos lo que tenemos que construir: primero la salvaguarda de nuestra fuente de trabajo, y segundo pelear en serio por una gran cooperativa.

—¿Qué significó la marcha de la victoria?

—Fue la movilización adecuada a toda una movilización diferente. Es justo decir que la propuesta de la marcha fue hecha por los compañeros de COTSUR en la propia Junta Departamental.

MARCHA DE LA ALEGRIA A LA 1 DE LA MAÑANA

—¿A las doce de la noche, secretario?

—Sí, a las doce de la noche y hasta la una y media de la mañana, en demostración de la alegría de los cooperativistas por la victoria conseguida. Ese desfile por 18 de Julio al ritmo de batucada fue impresionante, al mejor estilo de Carnaval y siempre a pie. Esa marcha quedará grabada para siempre en muchos de nosotros por su significado, marcha en la que nos confundimos con muchos compañeros en abrazos y en lágrimas. Creo que fue el brillante punto final a toda esta etapa de lucha y de movilización de nuestro gremio.

—¿Qué hay de la renovación de flota tan publicitada por la prensa y que viene manejando el MTOP?

—Esto se remonta al 10 de julio de este año, cuando apareció en un diario que en un período de sesenta días se iban a renovar 539 unidades en Montevideo por parte del MTOP. No quiero pecar de irónico, pero si los cálculos no me fallan esas unidades tendrían que haber estado circulando desde el 10 de setiembre y todavía no están.

Ahora bien: el día que se va a tratar en la Junta Departamental la renovación de flota impulsada por la IMM aparece en el mismo diario la noticia de que se renovarían 1500 unidades en todo el país y que en diez o quince días se estaría llamando a licitación. Nosotros con los compañeros del secretariado estuvimos en el MTOP y allí se nos dice que eso era una verdad a medias, y al preguntar de qué se trataba nos respondieron (y lo mismo salió a decir luego el Ing. Carlos Cat, de la OPP) que el gobierno a través del MTOP renovaría 300 unidades en todo el país. Primero eran 1500, ahora son 300.

Otra cosa más, el MTOP tiene asignado a través de la Rendición de Cuentas para este tipo de operaciones la suma de cinco millones de dólares. Si las 200 unidades de la IMM cuestan 11.600.000 dólares, no nos queda claro de qué manera se va a realizar la operación. Y otra cosa que es bueno saber: si la operación será de carácter nacional, ¿cuántas unidades de esas 300 le tocarían a las cooperativas si sabemos que la cantidad de empresas de transporte en todo el país es superior a esa cifra?

Para terminar, digo que el secretariado de ASCOT seguirá este tema muy de cerca y mantendremos permanentemente informado al gremio de lo que está pasando.

—¿Una crítica del secretario general de ASCOT?

—La primera a los cinco ediles que no votaron esta renovación, dos del Partido Colorado y tres del Partido Nacional, que no supieron interpretar no solamente el deseo

Continúa en Pág. 10

028 920218 029 920218

SIN PELOS...

de tres mil cooperativistas, sino también la aspiración de los montevideanos todos, para poder tener un mejor servicio. La segunda crítica es a los que apostaron a que con lo que ASCOT estaba haciendo no iba a pasar nada, y vaya que pasó.

—¿Un reconocimiento?

—Varios. A la IMM por haber impulsado esta renovación. Al intendente municipal de Montevideo que permanentemente estuvo peleando por este tema y que siempre recibió al gremio, cuando se lo solicitamos. Al director de Tránsito y Transporte, Víctor Rossi, por su lucha para que esta renovación saliera. A los ediles de la Junta Departamental que nos concedieron todo tipo de entrevistas y nos mantuvieron informados de lo que allí pasaba a diario. Y el último pero el más importante para mí, a todos los cooperativistas. Ellos en definitiva fueron los que hicieron posible que todo saliera como salió, a través de su participación en todas las instancias promovidas por el gremio.

—¿Mensaje final para los cooperativistas?

—Seguir trabajando, integrarse a ASCOT para fortalecerla. Cuidar lo que hoy logramos, sabiendo que de nada servirán estas 200 unidades si no buscamos nuevas formas, maneras, y caminos que nos permitan fortalecernos como empresas.

Dejamos al secretario general de ASCOT en su mesa de trabajo, como todos los días.

Nota realizada por Luis Romero y Juan García, para Espresso Cooperativo.

SE TERMINO EL PARTIDO

Escribe W. Guiarte (RAINCOOP)

Al filo de la medianoche salimos a festejar, copamos la principal avenida al son del bombo, redoblante, platillos y bocinas, bailamos, cantamos, saltamos, gritamos, reímos y hasta lloramos de alegría. ¿Y cómo no hacerlo! Había ganado el transporte. ¿Cuánto hacía que no ganábamos? Si bien es cierto que desde el 15 de febrero del año pasado tenemos un nuevo técnico, y muy bueno además, solamente veníamos empatando y es bravo. Siempre fuimos un cuadro grande y con mucha hinchada y, bueno, vos sabés cómo es la cosa, hay que ganar y no jugando como los cuadros chicos, cuidándonos de no perder y festejando los empates.

Y llegó el día del partido, jueves 14, alrededor de las 20.00 horas, lo incierto de la hora y viste como es ahora con eso de la televisación. Este partido lo televisaban en directo los cuatro canales y casi todas las radios; antes que me olvide, mal la prensa, ni uno de ellos en los festejos. Desde el vamos se vio que iba a ser un partidazo de mucho nervio en la cancha y en la tribuna. No te digo nada, que iban a desalojar, que no se podía alentar; en pocas palabras: teníamos los derechos de locatario suspendidos y, bueno, acatamos las reglas y jugamos callados, sin fumar y sin tomar mate, como te decía, desde el vamos se vio que tenían poco, un solo delantero neto, que conocíamos muy bien, siempre mediocre, del montón, tuvo oportunidades y las malogró, no define, no concreta, en una palabra es un **divagante**

Después, tres volantes que, la verdad, no sé cómo definir, si eran de marca no paraban ni un ómnibus y si pretendieron ser de creación, no colaboraron nada con el único y pésimo delantero neto.

Se dio la lógica, ganamos cómodos y por goleada, con un juego de equipo, claro, práctico, pensado y con la participación de todos, empezaron los triunfos, con este cuerpo técnico no perdemos más, a los hinchas un consejo: tenemos que estar muy unidos, más unidos que nunca, siempre abiertos al diálogo con el compañero que no la tiene clara, para que no se repita lo del último partido; hubo uno solo que dio la nota y yo lo vi, varios lo vimos, cuando salimos de nuestra sede para la cancha. Y me dijeron que hubo otro, es evidente que vamos por buen camino, cada vez quedan menos y cuando éstos reconozcan que solo si estamos todos juntos ganamos, se unirán a nosotros y se terminarán los... (malos hinchas).

"El Tordillo" del coche 76.

920218

(II) APORTE CAYCU

COOPERATIVISMO

Finalizamos en este número el análisis sobre el nacimiento y evolución del cooperativismo, iniciado en el número anterior de Espresso Cooperativo.

4. Los excedentes o economías eventuales que resulten de las operaciones de una sociedad, pertenecen a los miembros de esa sociedad y deben ser distribuidos de manera que se evite que un miembro gane a expensas de otros.

Esto puede hacerse, de acuerdo a la decisión de los miembros, de la siguiente forma:

a) aplicación al desarrollo de las actividades de la cooperativa;

b) aplicación a servicios comunes; o

c) distribución entre los miembros en proporción a sus operaciones con la sociedad.

5. Todas las sociedades cooperativas deben tomar medidas para promover la educación de sus miembros, dirigentes, empleados y público en general, en los principios y métodos de la cooperación, desde el punto de vista económico y democrático.

6. Con el objeto de servir mejor los intereses de sus miembros y de la comunidad, todas las organizaciones cooperativas deben cooperar activamente, de todas las maneras posibles, con otras cooperativas a nivel local, nacional e internacional.

Los principios de la cooperación, como sucede en casi todas partes del mundo, son recogidos por las leyes cooperativas de nuestro país.

TIPOS DE COOPERATIVAS

En grandes líneas podemos distinguir dos grandes tipos: cooperativas de consumidores y cooperativas de productores.

Las cooperativas de consumidores son las organizadas por los propios consumidores de las mercancías que vende la cooperativa o los servicios que presta.

Las cooperativas de productores son las organizadas por los propios productores o por los que prestan un servicio, para vender a los consumidores.

Cooperativas de consumidores: de Consumo, Ahorro y crédito, Vivienda, Escolares.

Cooperativas de productores: de Producción, Agropecuarias (lecheras, laneras, frutícolas, avícolas, etc.)

EJEMPLOS DE DIFERENTES ORGANIZACIONES COOPERATIVAS

Cooperativas de consumo: Magisterial, Bancaria, del Transporte, de Salud Pública, Municipal, etc.

Cooperativas de ahorro y crédito: Cayeú (trabajadores del transporte), de Funcionarios Postales, del Cordón, etc.)

Cooperativas de vivienda: Federación Unificadora de Cooperativas de Vivienda por Ayuda Mutua (FUCVAM), Federación de Cooperativas de Vivienda (FECOVI), etc.

Cooperativas escolares: Se están desarrollando en diversas partes del país. Se organizan normalmente para la venta de productos alimenticios, útiles escolares, etc.

Cooperativas de producción: COTSUR, COTER, UCOT, COETC, RAINCOOP, CODET, PROMOPES (pesca), etc.

Cooperativas agropecuarias: CONAPROLE (lechera), Central Lanera Uruguaya, CALFORU, C.C.C. (Central Cooperativa de Carnes)

INTEGRACION INTERCOOPERATIVA

Así como un grupo de personas forma una cooperativa, un grupo de cooperativas forma una federación, y la unión de federaciones forma una confederación. Existen confederaciones a nivel nacional e internacional. Generalmente las federaciones y confederaciones se forman con cooperativas de un mismo tipo.

La autoridad máxima de cooperativismo a nivel mundial es la ACI (Alianza Cooperativa Internacional). Se fundó el 19 de agosto de 1895.

Según datos que se poseen del año 1980, la relación de afiliados a la ACI era la siguiente:

América 60.390.462 (USA 46.716.000). Africa 2.979.341. Asia 109.710.678. Oceanía 3.446.243. Europa 155.828.430 (URSS 62.000.000)

DIFERENCIAS ENTRE COOPERATIVA Y SOCIEDAD COMERCIAL. VENTAJAS DEL COOPERATIVISMO

Las principales diferencias son:

a) El fin de una cooperativa no es producir ganancias, sino prestar un servicio. *No hay fin de lucro.*

b) En la cooperativa el asociado vale como persona y no por el capital que tenga.

c) Organización democrática, todos tienen un voto sin importar el capital que posean.

d) Diferentes relaciones económicas: el integrante de una cooperativa sabe que se le va a pagar un justo precio por su trabajo, ya que los excedentes que produzca la actividad de la cooperativa, luego son retornados a los asociados en forma proporcional al trabajo realizado por cada cooperativista.

e) La cooperativa brinda educación constante a sus miembros.

Cooperativo 032 920218

UCAR

es un convenio por su salud. Con poco dinero usted puede afiliar a toda su familia. ¡Apoye esta apuesta a la vida!

MAYORES:N$ 4.200
MENORES: N$ 2.800

EN EL CAMINO DEL COOPERATIVISMO

Hoy día, en los sistemas de salud de los países que cuentan con él, donde la prestación de salud está organizada racionalmente, el Servicio de Emergencia Móvil es un integrante más, obligatorio, de las áreas en que se divide la atención médica. En esos países, desde el punto de vista estadístico, se han invertido los índices de mortalidad pre hospitalarios, la mortalidad de aquellas enfermedades o accidentes que ponían la vida en peligro, antes que existiera un servicio de emergencia, estaba en el orden de 80%, con una sobrevida de 20% de los pacientes que podían llegar a los centros hospitalarios. Actualmente se han invertido totalmente estas cifras y tenemos una sobrevida de 80%, con una mortalidad de tan solo 20%.

La realidad de nuestro país nos muestra en primer lugar que no existe un sistema de salud, tal cual se entiende desde el punto de vista técnico (nuestra salud es cara por la falta de racionalización, es un ejemplo de cómo no debería ser un sistema de salud).

Tampoco podemos pretender que este sistema de salud pueda organizar un Servicio de Emergencia Móvil. Entonces, ¿cómo surge en nuestro país?

Los servicios de emergencia han sido una iniciativa de empresas privadas que, arriesgando, invirtieron sumas importantes de dinero para que este servicio fuera de muy alto nivel, pero con una importante expectativa que es la rentabilidad que da.

Por lo tanto, estos servicios de emergencia solo cubren a aquellas personas con un determinado poder adquisitivo, que puedan afiliarse con el sistema de prepago, quedando la mayor parte de la población sin esta cobertura médica; derecho que deberían tener todos los habitantes del país. Dentro de estas empresas de emergencia móvil está UCAR Emergencia Móvil, cooperativa dirigida y administrada por sus propios trabajadores, que ha entendido, dada su filosofía humanista, cooperaria y solidaria, que debe agotar todas las posibilidades para hacer las coberturas de emergencia de aquellos sectores económicamente más carenciados.

Es así que se crea dentro de UCAR una política específica hacia gremios, cooperativas, organizaciones barriales, guarderías, etcétera, que estaban fuera de toda posibilidad de poder asociarse con los precios que se manejan en el mercado o, en el mejor de los casos, lo podía hacer el trabajador por medio de un convenio colectivo pero jamás su familia. La necesidad del pueblo de estar cubierto por un Servicio de Emergencia hoy ya no se cuestiona, y así lo han establecido los convenios con UCAR Emergencia Móvil, beneficiándose con una cuota subvencionada, sensiblemente inferior a la manejada por los competidores.

Es por eso que las páginas de Espresso Cooperativo le abre las puertas a UCAR. Y lo primero que debemos manifestar es un profundo agradecimiento por la comprensión de nuestra filosofía y por el apoyo masivo de los trabajadores.

En segundo lugar, asegurarles que esta línea de trabajo y de acercamiento hacia los trabajadores la mantendremos a pesar de la hostilidad que nuestro sistema político impone a este tipo de organizaciones manejadas por sus propios trabajadores.

Por último, queremos señalar que este sistema de emergencia, para que realmente cumpla con su objetivo, debe ser bien utilizado, para lo cual en las próximas notas abundaremos en detalles y, fundamentalmente, informaremos qué hacer durante el corto tiempo de llegada de nuestras unidades, maniobras que pueden salvar o evitar importantes secuelas a un compañero o a un familiar.

Cooperativo 033 920218

EL RECONOCIMIENTO A NUESTRA GESTA

Montevideo,
16 de noviembre de 1991
Compañeros de ASCOT - Central
Presente

En nombre del Consejo Directivo de COTSUR y de la cooperativa toda, deseo expresarles mi reconocimiento y congratulación por las gestiones por ustedes realizadas en el proceso de renovación de flota.

Sabemos que este es un paso más del largo camino de varios años, que tuvo a ASCOT como uno de sus protagonistas principales.

Vaya entonces nuestro saludo, tanto a los actuales integrantes de ASCOT, como a aquellos que han pasado por el gremio dejando la huella de su aporte fecundo, cuyos frutos hoy todos festejamos.

Saluda atentamente:
Por COTSUR:
Armel Delgado, Presidente
Sergio Martínez, Secretario.

Montevideo,
21 de noviembre de 1991
Sr. Secretario General de ASCOT
Cro. Gustavo Alvarez

De nuestra mayor consideración:

El Consejo Directivo de RAINCOOP, en representación de toda la masa social, saluda la actitud que ha tenido ASCOT en esta lucha por la renovación de flota.

Entendemos que la participación de los trabajadores cooperativistas, en las distintas medidas que han impulsado, ha sido de suma importancia en el logro de este primer gran paso.

Si bien aún faltan definiciones de importancia en este tema, sabemos que éstas se logran en la medida que se sigan realizando acciones conjuntas.

Sin otro particular, y quedando siempre a vuestras órdenes, lo saludan atentamente:
Luis Figarola Sum, Presidente.
Robert Hirigoyen Saracho,

ATENCION

El Consejo Directivo de UCOT agradece a toda la masa social de la Cooperativa, así como también a dirigentes de ASCOT y de TUPSI por la forma de encarar la lucha en pos de la renovación de unidades impulsada por la IMM.

Esta primera victoria obtenida, esperamos que signifique la unión definitiva de todos los cooperativistas de la familia del transporte de pasajeros, pues es la única alternativa que nos permitirá alcanzar los objetivos.

Ahora el futuro depende de nosotros y de nuestro trabajo. Luchemos en búsqueda de nuestro lugar, demostrando que con trabajo lo vamos a lograr.

Consejo Directivo,
noviembre 1991

C.O.T. 905

Cooperativa Obrera de Transporte del

LARROPLA 931 - 946 - 948
Teléfs. 29561 - 392334
MONTEVIDEO

RAIN.COOP
RAPIDO INTERNACIONAL COOPERATIVO

Montevideo, 15 de noviembre de 199

Compañeros de
ASCOT - CENTRAL-
P R E S E N T E

CONSEJO DIRECTIVO

NOVIEMBRE 1991

UNION COOPERATIVA

Avda. 8 DE OCTUBRE 3356
TELEFONOS: 81 16 17 - 81 52 56

UCOT

ATENCION

EL CONSEJO DIRECTIVO DE U.C.O.T. AGRADECE A TODA LA MASA
14 OC SOCIAL DE LA COOPERATIVA, ASI COMO TAMBIEN A DIRIGENTES
19 DE ASCOT Y DE TUPCI ; POR LA FORMA DE ENCARAR LA LUCHA
RENOVACION DE UNIDADES IMPULSADA POR LA IMM.

Cooperativo

034 9201218

UN NUEVO BENEFICIO

PARA USTED Y SU FAMILIA

Ahora dos instituciones de consolidado prestigio se unen para que usted disfrute plenamente de la vida.

MIDU + NEPTUNO.

un punto de encuentro que supera lo previsto

Una Inmersión En Salud

Afíliese a MIDU y tendrá: Tres meses gratis de Neptuno, transferibles a quien usted determine.

Esta promoción abarca a los socios particulares o por DISSE.

Luego de estos tres meses, los nuevos afiliados podrán seguir en Neptuno pagando media cuota.

Los actuales socios de MIDU, sin exclusiones, tendrán con esta promoción un 50% de descuento sobre la cuota de NEPTUNO, presentándose en el club con su recibo vigente.

midu

¡Para Sumar Salud

CLUB NEPTUNO

Infórmese en MIDU, Garibaldi 2594 Tels: 47 45 79 y 80 73 67

035 9201218

LA COLUMNA VERTEBRAL

EDUCACION FUNCIONAL DE COLUMNA (I)

Dr. Raúl Robatto, médico laboratorista y reumatólogo de MIDU
Nota publicada en Revista MIDU de setiembre de 1990

CONSTITUCION FISICA Y FUNCIONAMIENTO

El esqueleto humano está compuesto por un conjunto de huesos que forman, por un lado, los cuatro miembros (dos superiores y dos inferiores), y por otro tres cajas: una caja cefálica, el cráneo; una torácica, el tórax; y una caja pélvica, la pelvis. Estas tres cajas están unidas entre sí por la columna vertebral, que en su sector medio forma parte de la caja torácica, por lo cual es poco móvil, mientras que a nivel del cuello y la cintura actúa como una bisagra, permitiendo una amplia movilidad.

Separada de todo lo que la rodea, y vista de adelante o de atrás, es recta, y aumenta en ancho de arriba hacia abajo.

Vista de perfil tiene tres curvas iguales, según el sector considerado del cuerpo: en el sector alto, correspondiente al cuello, hacia adelante; en el sector medio, correspondiente a la espalda, hacia atrás; y en el sector bajo, correspondiente a la cintura, hacia adelante.

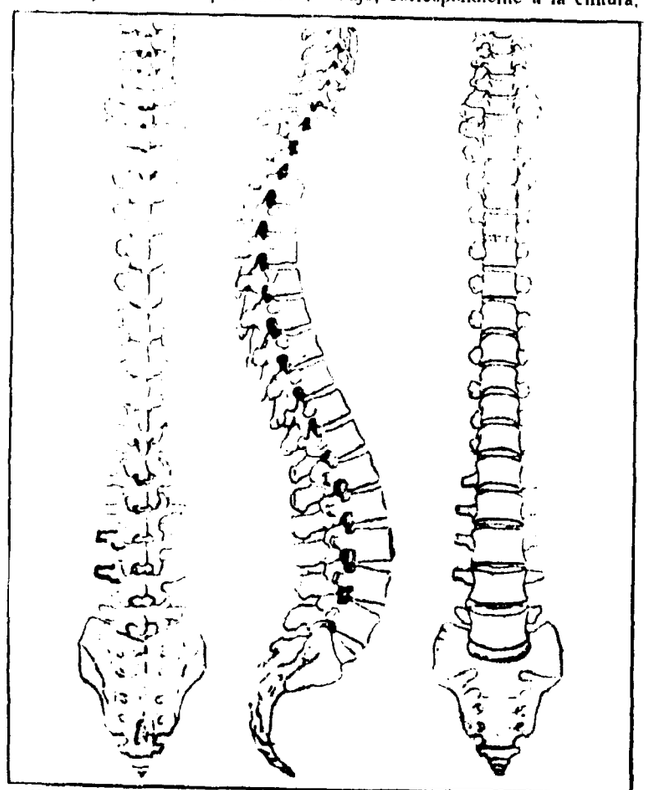

La columna vertebral en su conjunto tiene dos características importantes: estabilidad y flexibilidad.

1) La estabilidad es dada por músculos y ligamentos que, en la misma forma que los cabos de un mástil de barco, la mantienen con fuerzas iguales de ambos lados.

2) Es flexible, ya que está formada por una serie de pequeños huesos, 33 en total, las vértebras, que están apoyadas y alineadas unas sobre otras como pilas de monedas, pero articuladas de tal forma que le proporcionan una gran resistencia.

Estas vértebras a su vez están separadas unas de otras por los discos intervertebrales, los que por su constitución elástica amortiguan los movimientos y presiones que sufre la columna.

Cuando los músculos que rodean la columna son utilizados en el esfuerzo de levantar o cargar pesos, aparecen los problemas de columna a nivel de los discos, los cuales son comprimidos en forma desmedida entre vértebra y vértebra por el esfuerzo realizado.

Esto sucede especialmente en los discos de la zona baja de la columna y sobre todo en el último disco, el 5º, que separa la columna de los huesos de la pelvis, donde se hace el giro del cuerpo. Este deterioro de la columna y sus discos se desarrolla en dos etapas:

1) La primera etapa es sin dolor y por ello se llama compensada.

2) La segunda es con dolor. Si persiste la causa que favorece el sufrimiento y no se toman las medidas necesarias para prevenirlo, o se agregan otras como traumatismos, obesidad, etc, aparece la etapa dolorosa que se expresa a través del lumbago.

Continúa en el próximo número

036 9201218

METASE UN GOL...

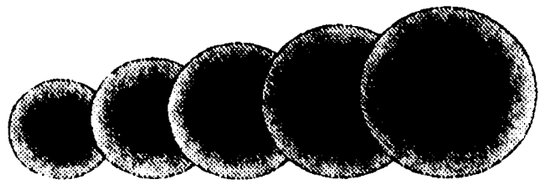

CONVENIO DEPORTIVO DE ASCOT CON AEBU

Natación - Gimnasia - Musculación - Atletismo
Fútbol de salón - Handball - Karate - Baby fútbol

no lo dude más...

¡SEA DE AEBU!

Infórmese en la sede de AEBU,
Reconquista 574 2° piso,
frente al Templo Inglés

EL CARNAVAL DE LOS MAS PEQUEÑOS

Antonio López, Secretario de ADICAPRO

En el mes de enero se realizó en nuestro país el Carnaval de las Promesas, que organiza ADICAPRO (Asociación de Directores de Carnaval de las Promesas), con el auspicio de la División Turismo de la IMM.

ADICAPRO puede llegar a tener condiciones capaces de conquistar el turismo. En pro de ello mucha gente se moviliza, digamos los directores de los conjuntos que en total son 22, y los chicos que intervienen en las agrupaciones, que son aproximadamente mil.

Como motivo principal (aparte de realizar nuestro certamen en el Teatro de Verano "Ramón Collazo", con el auspicio del Servicio de Festejos y Espectáculos de la IMM), tenemos: crear motivaciones para atraer a los chicos, sacarlos de la calle, de las malas compañías, de la droga y llevarlos a una sana expansión, donde cada uno, en el conjunto, realiza diversas actividades, aparte de ensayar con su respectivo grupo, ayuda en la confección de la escenografía, en el pegado de lentejuelas, en la confección de los sombreros y el cuidado de los instrumentos, para tenerlos en las mejores condiciones para su uso.

Por lo expuesto entendemos que la obra que realiza ADICAPRO es digna de elogio y de apoyo por parte de las autoridades nacionales (ya se cuenta con el de la IMM), el del comercio en general, dando su colaboración para esta obra ya sea con publicidad para ayudar a solventar los gastos de cada conjunto, que son muchos, o bien aportando telas, zapatos, etcétera.

Con este es el quinto año que se realiza el certamen del Carnaval de las Promesas, con desfiles por la avenida 18 de Julio y también en la inauguración del Carnaval mayor, así como en corsos vecinales o cualquier otro espectáculo donde se solicite nuestra presencia, allí estamos y en la mayoría de los casos en forma gratuita. Los conjuntos del Carnaval de las Promesas también actúan en la Semana Criolla de la Rural del Prado y en el desfile que se realiza en Colón cuando la Fiesta Nacional de la Vendimia. En el próximo número continuaremos informando.

037 9201218

LA RENOVACIÓN Y LA PRENSA

"Blooper"

RENUEVAN TODA LA FLOTA DE OMNIBUS: U$S 30 MILLONES

EL PAIS

Cambian e Incorporan 539 Unidades en 2 Meses, 1.241 en 4 Años; 771 son Para Montevideo; BROU Asegura Financiación

RENUEVAN FLOTA DE BUSES

ULTIMAS NOTICIAS

En tres años renuevan flota de ómnibus

ULTIMAS NOTICIAS

Ejecutivo Consiguió Ventajoso Crédito con Esp...

	1991	1992
CUTCSA	85	100
COTSUR	66	8
UCOT	49	16
COET	37	17
COOPTROL	50	8
COMESA	25	10
	312	159

TOTALES:

RENOVARAN TODA LA FLOTA DE OMNIBUS DEL URUGUAY

"Blooper"

Hospital Sanatorio Español
CLINICA DE OJOS

Avda. Garibaldi Nº 1729
Tels: 235821 - 235822 - 235970.
Interno 69

Estimados lectores:

Me es grato comunicarles sobre un convenio recientemente establecido entre vuestra gremial, ASCOT, y nuestra "Clínica de Ojos", ubicada en las dependencias del Hospital Sanatorio Español.

Nuestra consulta oftalmológica ofrece un servicio tecnológico altamente calificado, contamos con un aparato especializado para hacer recetas de lentes a precisión por computadora. Pero nuestro interés va más lejos aún, queremos brindar una atención muy profesional, tanto al obrero en particular como a su núcleo familiar. Pues la experiencia nos ha demostrado que cuando la visión no ha sido cuidada responsablemente en la infancia, al ser adultos incontables veces se han generado problemáticas más agudas y de difícil resolución. Por estas razones y muchas otras queremos, a través de estos artículos y fundamentalmente a través de nuestra atención personalizada, hacer conciencia de lo importante que son nuestros ojos y educar no sólo para mejorar, sino sobre todo para prevenir, pues nuestros ojos son la herramienta primordial de nuestro trabajo y de nuestro diario quehacer; ¿qué haríamos si no los tuviéramos? Vale la pena cuestionarse y preocuparse por ellos.

Los interesados deberán solicitar día y hora por los siguientes teléfonos: 235821, 235822, 235970, 297855, interno 69, y podrán ser atendidos mediante una orden de atención extendida por los diferentes delegados sindicales de las cooperativas respectivas, que se reúnen en ASCOT, según corresponda el caso y sin tener que abonar en el momento de la consulta. El pago lo hará efectivo el interesado un mes después, a través del descuento interno de su respectiva cooperativa.

Nuestro horario de atención es de lunes a viernes, de 9 a 19 horas, y el valor de la consulta -previo descuento del 50%- quedó establecido por medio del presente convenio en N$ 20.000 por persona.

Sin otro particular, y esperando llegar positivamente a todos los trabajadores, les saluda atentamente:

Dra Tatiana Goy Litvinov
Médico Oculista y Técnico Ortóptico.

LO QUE NO SE DICE... SE DICE.

Que dos ediles nacionalistas estaban bajo amenaza del propio presidente, de expulsión del Partido Nacional si votaban el proyecto de renovación de flota.

Que estos dos ediles se la jugaron y votaron a favor del proyecto de la IMM.

Que el edil Simaldone no votó el proyecto esperando que las cooperativas no paguen, y él haría proselitismo político con este hecho para el próximo período electoral.

Que el presidente de COTSUR acompañó a su propia Chatarra por 18 de Julio en la marcha realizada.

Que el pueblo supo quién votó en contra: los tres ediles herreristas y Simaldone.

Que el secretariado de ASCOT bailó candombe a lo largo de 18, festejando la victoria.

Que la marcha de la victoria se realizó a la una de la madrugada.

solidaridad

con el compañero

W. FERREIRA

ex secretario general de ASCOT
cooperador de RAINCOOP

Se le debe realizar una *Angioplasia*

Necesitamos U$S 8.000
Colaboremos en esta causa
por la vida

"Nadie es tan rico,
que no necesite nada.
Ni tan pobre.
que no pueda dar algo"

20 DICIEMBRE
99

040/40

Cooperativo

ARCHIVO 1/2

01 : 02

RESERVADO

SECRETARIA DE INTELIGENCIA NAVAL

R E S U M E N D E I N F O R M A C I O N Nro.012/992.-

AGENCIA:

FECHA:

REFERENCIA:

ORIGEN:

AREA - PAIS:

DIFUSION ANTERIOR:

DISTRIBUCION:

ANEXOS:

TEXTO:

06/04/92 FE

SECRETARIA DE INTELIGENCIA NAVAL - REPUBLICA O. DEL URUGUAY -

Jorge BERLIANOS

001/2

RESERVADO

2 antecedentes
S20:219

DIRECCION DE INFORMACION
SECRETARIA
24-2-92
S201219

RESERVADO

09/04/92 RE

002/2

201219

RESERVADO

ZH 26/1

O TROCA-TROCA

EDUCAÇÃO

Carlos Chiarelli — José Goldemberg 22-8-91*

JUSTIÇA

Bernardo Cabral — Jarbas Passarinho 15-10-90*

AÇÃO SOCIAL

Margarida Procópio — Ricardo Fiúza 17-1-[illegible]*

ECONOMIA

Zélia Cardoso de Mello — Marcílio Marques Moreira 10-5-91*

AGRICULTURA

Joaquim Roriz — Antônio Cabrera 3-4-90*

TRABALHO E PREVIDÊNCIA

Antônio Rogério Magri — [illegible] 17-[illegible]*

INFRA-ESTRUTURA

Ozires Silva — Eduardo Teixeira 28-3-91* — Júlia Santana 10-5-91*

INTEGRAÇÃO

Carlos Chiarelli (Ministério extinto)

SAÚDE

Alceni Guerra — José Goldemberg 24-1-91*

QUEM CONTINUA

REL EXTER. — EXÉRCITO — MARINHA — AERONÁUTICA — SEC PRESID — SEC GOVER

Francisco Rezek — Carlos Tinoco — Mário César Flores — Sócrates Monteiro — Marcos Cabaleiro — [illegible] 24-1-91*

*Data em que foi nomeado — Fonte: Pesquisa ZH

01-06

9201221

29.04.92

Governo convida líder do PL

Rita Tavares e
Christiane Samarco

BRASÍLIA — O líder do PL na Câmara, deputado Ricardo Izar (SP), foi convidado no final da tarde de ontem, pelo ministro Jarbas Passarinho, para assumir o Ministério do Trabalho, que deverá ser desmembrado do Ministério da Previdência. Hoje, ele visita o ministro da Ação Social, Ricardo Fiúza, e em seguida, dará sua resposta ao presidente Fernando Collor. Da escolha, participou diretamente o coordenador político do governo, ministro Jarbas Passarinho, que tentou levar, no ano passado, Izar para a liderança do governo na [illegible] sarimbo de [illegible] presidente [illegible] a coorden[illegible] tinua com [illegible]

Advog[illegible] trabalhista [illegible] no segund[illegible] tenha [illegible] como ve[illegible] cabo elei[illegible] jetou-se [illegible] sembléia N[illegible] cio deste [illegible] liderança [illegible] por dois a[illegible] tados, que [illegible] todas as [illegible] mentais ao [illegible] trabalhos [illegible] engrossar [illegible] com o ing[illegible] na bancada.

[illegible] — [illegible] justamente [illegible] ensaiava [illegible] em relação [illegible] PDS, PDC e [illegible] parlamentar no Congresso. [illegible] rante um almoço [illegible] pois do meio-dia, os líderes dos outros partidos que compõem o *bloquinho* serão informados do convite feito a Izar. A reação dos líderes não será tranqüila: na véspera, antes mesmo de saber o que Izar fazia no gabinete de Passarinho, o líder do PDC, Eduardo Siqueira Campos (TO), não escondeu o ciúme que a indicação de um liberal para o ministério provocaria.

"Um convite a qualquer deputado do *bloquinho* deveria passar antes pelo crivo do bloco. E o PL não seria a melhor escolha, porque tem a menor bancada", disse Siqueira Campos. Na verdade, ele cometeu um engano, já que a bancada do PDC tem o mesmo número de deputados que a do PL. O partido majoritário do bloco é o PDS, que está [illegible] PTB, que tem [illegible] e sete senadores, o governo [illegible] a possibilidade de entregar uma das secretarias do [illegible] da Ação Social a um dos [illegible] partido.

A primeira [illegible] apreço do governo a [illegible] dos do [illegible] semelhante [illegible] Durante [illegible] viagem of[illegible] Johannesburgo, o líder [illegible] do por um telefonema de [illegible], convi[illegible] para substituir o deputado [illegible] Souto (PFL-MG) na lide[illegible] [illegible] já havia se entendido [illegible]

[illegible] assíduo do gabinete [illegible] Justiça, Ricardo [illegible] estabelecer muito [illegible] ção de tra[illegible] de tentar [illegible] com os pr[illegible] se um ou[illegible] ministro, que freqüentemente o [illegible] como confidente de alguns desabafos.

c2

9201221

Trabalho e Previdência podem ser desmembrados

Essa última etapa de reforma ministerial, que começou há mais de uma semana com a queda dos ex-ministros Magri e Margarida e a nomeação de Stephanes e Fiúza, não deve se encerrar com a criação da Secretaria de Governo, que adicionará mais um nome do PFL ao Governo do presidente que foi eleito pelo PRN. Collor deve decidir ainda se desmembra ou não a área do Trabalho do Ministério da Previdência. Se optar pelo desmembramento, terá mais um cargo à disposição de sua base de sustentação política, que, como a Saúde, vai implicar em intensas negociações para a indicação de um nome.

Na avaliação de Passarinho, os novos cargos não devem ser reservados para o PFL, já que o presidente acenou com a intenção de ampliar o leque partidário dentro do Executivo. Collor deve decidir essa questão nas próximas duas semanas, em conversas diárias com os políticos que o cercam. Na sexta-feira e ontem pela manhã, o presidente deu continuidade a esses entendimentos, reunindo os secretários e ministros da casa e os ministros políticos para novas conversas.

Mas até que esses nomes sejam confirmados, o Palácio do Planalto enfrentará uma grande movimentação política. Depois disso, o Executivo como um todo viverá o jogo político diariamente.

9201221

Collor quer usar outros partidos na reforma do seu Ministério

□Disposto a aumentar sua base de apoio no Congresso, presidente pode até convidar outros partidos. PMDB pode ganhar a Saúde

ZH 26/1

AG/ZH

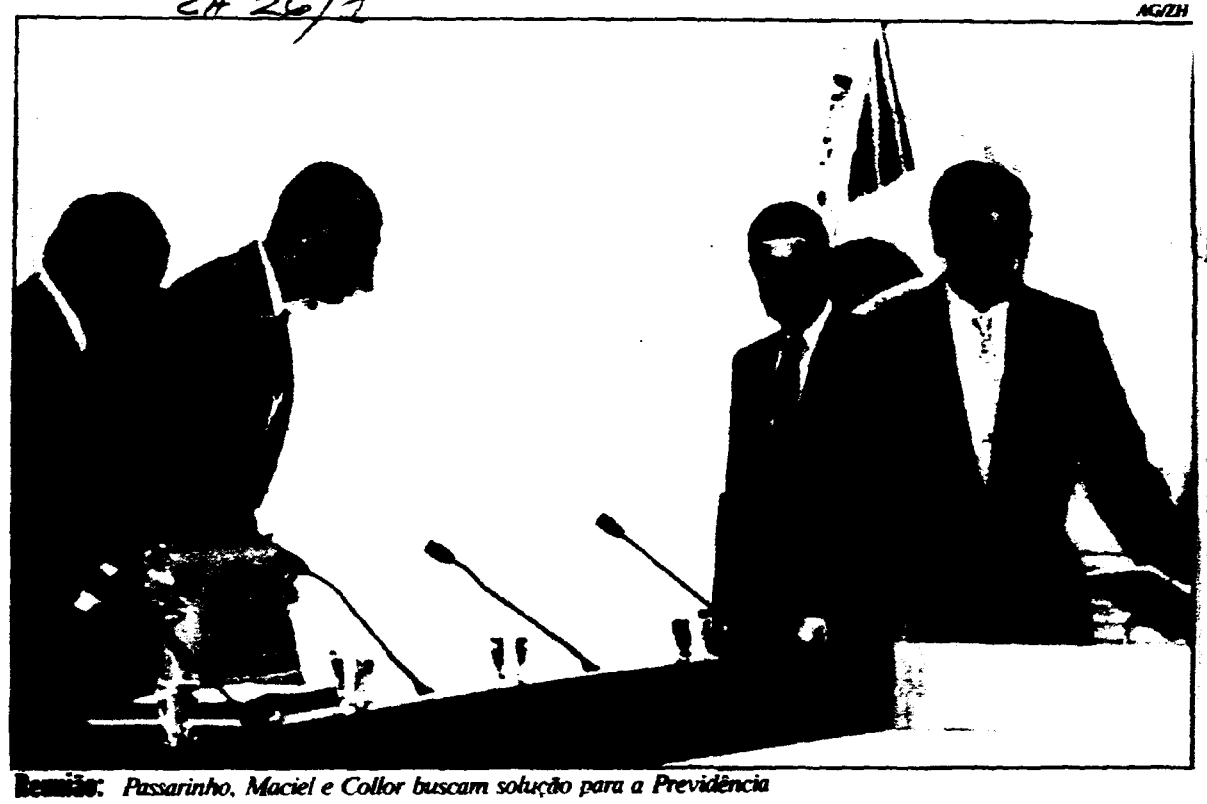

Reunião: *Passarinho, Maciel e Collor buscam solução para a Previdência*

O presidente Fernando Collor poderá utilizar a segunda etapa da reforma ministerial, a ser executada após o término do recesso Legislativo a partir do dia 15 de fevereiro, para ampliar sua base de sustentação política no Congresso, atingindo certamente outros partidos além do PFL. A informação é do ministro-chefe da Secretaria de Governo, Jorge Bornhausen, e do ministro da Justiça, Jarbas Passarinho.

Ontem pela manhã, o Governo fez uma nova avaliação de sua fragilidade no Congresso. O tema predominante foi a estratégia que o Governo deverá adotar para cobrir o rombo da Previdência Social, calculado em Cr$ 11 trilhões, diante da rejeição pelo Congresso Nacional do projeto governista. O líder do Governo na Câmara, deputado Humberto Souto (PFL—MG), disse que não há previsão do secretário de Política Econômica, Roberto Macedo, refazer os cálculos do déficit da Previdência. "Os números são os mesmos", garantiu o parlamentar.

O presidente Fernando Collor se reuniu com os principais líderes do Governo no Congresso e toda a equipe econômica, mais os ministros da Justiça Jarbas Passarinho e da Secretaria de Governo, Jorge Bornhausen, que fizeram também uma avaliação política, econômica e até mesmo social do problema. O assunto da Previdência preocupou tanto o presidente Fernando Collor que ele convocou uma cadeia de rádio e televisão para falar à Nação no início da noite de sábado.

ARTICULAÇÃO — Enquanto elabora uma estratégia para negociar mudanças na Previdência, o Governo relaciona a possibilidade de obter apoio político através da reforma ministerial. Uma importante fonte governista acrescentou que o futuro ministro da Saúde poderá ser mesmo do PMDB, o maior partido do País, para compor um quadro maior de apoio ao Governo no Congresso. O PMDB é o partido majoritário na Câmara e no Senado. É dentro dessa ótica que o ministro da Justiça, Jarbas Passarinho, prevê que o novo ministro da Saúde não deverá ser do PFL, reafirmando que um dos objetivos governistas é a ampliação do leque de apoio ao presidente Collor.

De acordo com Bornhausen, passada a primeira fase, onde foram escolhidos apenas políticos do PFL para ocupar ministérios, a segunda fase deverá contemplar os demais partidos que dão sustentação ao Governo no Congresso, especialmente os que compõem o chamado "bloquinho" (PDS, PTB, PDC e PL). O Governo necessita aproximar-se desse grupo parlamentar para conseguir uma mais sólida definição da extensão de seu apoio no Congresso. Isso evitaria incorrer em erros de avaliação, como no caso da derrota do projeto que previa aumentar as alíquotas da Previdência.

"O presidente deve buscar a integração com os partidos que o apóiam e pinçar deles pessoas capazes para compor seus quadros", disse Bornhausen. Com isso, a idéia da criação do Partido do Social Liberalismo Brasileiro, alardeada por Collor nos artigos que plagiou do ex-embaixador José Guilherme Merquior, tende a ficar temporariamente adiada.(AG-AE-Brasília/ZH)

Governo busca fórmula para a Previdência

9201221

Durante a reunião dos principais integrantes do Governo ontem, o líder do Governo na Câmara, deputado Humberto Souto (PFL—MG), confirmou não haver expectativa de uma revisão nos cálculos do déficit da Previdência. A maior parte das discussões foram utilizadas para estudar a estratégia que o Governo irá aplicar para cobrir a estimativa de Cr$ 11 trilhões de déficit da Previdência.

Além dos líderes do Governo e dos chamados ministros da casa, estiveram presentes também o ministro da Economia, Marcílio Marques Moreira, o presidente do Banco Central, Francisco Gros, o secretário de Planejamento, Pedro Parente, o secretário de Política Econômica, Roberto Macedo e a secretária nacional de Economia, Dorothea Werneck.

Humberto Souto entende que a Comissão Representativa do Legislativo não fará o absurdo de, na próxima quarta-feira, derrubar o decreto presidencial como pretende. O senador Marco Maciel (PFL—PE), líder do Governo no Senado, confirmou que Collor não pretende mais convocar o Congresso.(Brasília/ZH)

1921221

Chiarelli nega que tenha sido demitido por Collor

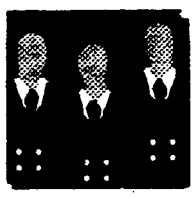

□Ex-ministro da Integração alegou "razões de foro íntimo" para deixar o cargo. Ontem ele afirmou que pretende assumir a presidência do BRDI, banco que substitui o BRDE

O Palácio do Planalto divulgou ontem a carta de demissão do ministro-extraordinário para Assuntos de Integração, Carlos Chiarelli, que alegou "razões de foro íntimo" para deixar o cargo. O secretário-geral da Presidência, Marcos Coimbra, informou que o cargo de ministro na realidade nunca foi criado e que, a partir do momento em que Chiarelli se afasta, a função deixa de existir.

Na carta de demissão, o pefelista gaúcho agradece ao presidente Fernando Collor a distinção por ter sido designado duas vezes para exercer "as elevadas tarefas de ministro do Governo". O ex-ministro passou o dia em Brasília, mas não foi ao Palácio do Planalto para entregar a carta de demissão. Um auxiliar do presidente disse que sua saída estava confirmada desde a última terça-feira.

PROCESSO — Antes do anúncio do Palácio, o ex-ministro negou que tenha sido demitido e explicou que a extinção de sua pasta é conseqüência natural de um processo iniciado há três meses, com o anúncio do saneamento do Banco Regional de Desenvolvimento do Extremo Sul (BRDE), que será agora o Banco Regional de Desenvolvimento e Integração (BRDI), para onde serão transferidas as atribuições do Ministério extinto.

Chiarelli disse ontem que pretende assumir pessoalmente a presidência do BRDI. Apesar de tentar passar uma imagem de vitória, o ex-ministro admitiu que sua ida depende de entendimentos entre os governadores do Rio Grande do Sul, Santa Catarina e Paraná. "Não acho que isso será problema", afirmou Chiarelli.

O ex-ministro negou que sua saída seja resultado de conflitos com o ministro das Relações Exteriores, Francisco Rezek. Durante toda a gestão de Chiarelli, Rezek continuou a dirigir as negociações para acordos de cooperação do Mercosul.

BAIRRISMO — A demissão oficial de Chiarelli só sairá no Diário Oficial de segunda-feira. Mas o pedido já está nas mãos do presidente Collor desde o dia 21 de janeiro, data limite determinada pelo Banco Central para que os três governadores sulistas apresentassem a lista com os nomes que vão compor a diretoria do BRDI. A partir de 31 de janeiro, o banco precisa começar a funcionar, pois termina o prazo de administração especial.

Chiarelli disse que sua decisão de pedir demissão pode ser considerada até como bairrista, pois ele deixa de dar atenção ao País para dedicar-se a uma instituição que vai cuidar dos três estados do Sul, mais o Mato Grosso e Mato Grosso do Sul. "A outra etapa do processo de integração com os outros estados poderá ser desenvolvida por outros órgãos do Governo", ressaltou. (Brasília/ZH-AE)

9201221

TÍTULO .....
PUBLICAÇÃO .....
EDIÇÃO DE PUBLICAÇÃO .....
AUTOR(ES) .....

Collor demite Magri e Margarida. Assumem dois deputados do PFL

ZH 18/1

□Posse de Ricardo Fiúza na Ação Social e de Reinhold Stephanes no Trabalho é na segunda. Margarida chorou e Magri saiu embaraçado

O presidente Fernando Collor demitiu ontem os ministros do Trabalho e Previdência Social, Antônio Rogério Magri, e da Ação Social, Margarida Procópio. Eles serão substituídos respectivamente pelos deputados Reinhold Stephanes (PFL-PR) e Ricardo Fiuza (PFL-PE), líder do bloco governista na Câmara. A posse dos novos ministros será na segunda-feira, às 10h. O anúncio das demissões foi feito às 18h30min pelo coordenador político do Governo, ministro da Justiça, Jarbas Passarinho, na sala de entrevistas do Palácio do Planalto.

As demissões surpreenderam, já que ao longo do dia não houve qualquer movimentação visível no Palácio do Planalto. O indício de que algum fato novo estava para ser revelado surgiu quando Collor, ao invés de ir para a Casa da Dinda após a descida da rampa, permaneceu no Planalto.

Passarinho chegou ao local acompanhado de Magri, Margarida Procópio, de seus substitutos e do secretário particular do presidente Fernando Collor, Cláudio Vieira, para fazer o comunicado em poucas palavras: "Em nome do presidente da República, estou aqui para fazer um agradecimento aos ministros Antônio Magri e Margarida Procópio, que hoje (ontem) deixam o ministério depois de terem prestado excelente serviço ao País e de terem uma passagem marcada por irrepreensível lealdade ao presidente Fernando Collor. Obrigado".

Passarinho deixou a sala às pressas, seguido pelos repórteres, que obtiveram dele uma única explicação para as demissões. "Foi uma necessidade para reformulação do ministério", afirmou o ministro, demonstrando visível embaraço com a missão recebida do presidente.

AMIGO — Margarida Procópio, com os olhos vermelhos que indicavam sinais de choro, precisou se conter para não demonstrar sua decepção no momento em que era anunciada sua demissão. Magri aparentava embaraço com a sua saída do ministério. No momento em que se retirava do Palácio do Planalto, Magri afirmou que saía do Governo "para deixar o presidente Collor tocar o País", sem esclarecer direito o que queria dizer. "A vida de ministro é transitória, o ministro que me sucede tem grande experiência", afirmou, citando como "fato importante" a amizade que diz manter com Collor. "O importante é que saio amigo do presidente", declarou.

Ricardo Fiúza afirmou que estava ontem em Recife, por volta do meio-dia, quando recebeu o telefonema de Collor informando que precisava de sua colaboração. O deputado disse que aceitou o convite para ocupar o ministério porque tem certeza da identidade existente entre o seu pensamento e o do presidente.

Reinhold Stephanes declarou que também recebeu o convite por volta do meio-dia. "O presidente pediu minha participação para ajudar a encontrar as soluções que atendam as questões estruturais da Previdência Social", assinalou. (Brasília/ZH-AE)

ABR/ZH

Surpresa: *Passarinho anunciou as duas substituições. Ministros exonerados não esconderam a decepção*

Modificações servem para melhorar articulação política

A saída de Antônio Rogério Magri e Margarida Procópio do Ministério foi decidida ontem pela manhã, em reunião no Palácio do Planalto entre o presidente Fernando Collor, o ministro da Justiça, Jarbas Passarinho, e o chefe do Gabinete Militar, general Agenor Homem de Carvalho. Depois de analisar as dificuldades do Governo no Congresso, Collor concluiu que a substituição dos dois ministros por parlamentares era imprescindível para melhorar a articulação política do Governo.

Logo depois do anúncio das substituições, a equipe econômica do Governo reuniu-se no Ministério da Justiça com os novos ministros para avaliar toda a situação da Previdência. Ontem mesmo eles começaram a discutir as mudanças que deverão ser feitas no projeto que aumenta as alíquotas de contribuição previdenciária.

MUDANÇAS — Passarinho admite que essas pequenas modificações deverão estar concluídas hoje. Disse que Collor determinou que seja encontrada uma solução o mais rápido possível para garantir a retomada das negociações com o Congresso. Com relação à atual equipe do Ministério do Trabalho e Previdência, Collor deu carta branca para o novo ministro, Reinhold Stephanes, fazer as modificações que julgar necessárias.

A indicação dos deputados Ricardo Fiúza (PFL-PE) e Reinhold Stephanes (PFL-PR) para o Ministério da Ação Social e do Trabalho e Previdência Social quebra um tabu que o presidente vinha fazendo questão de manter: abrir caminho para os políticos no Governo.

Ontem Collor capitulou. Mudanças ministeriais já foram defendidas por quase todos os partidos, que viam na equipe "ineficiente" uma das maiores causas do isolamento do Governo. O beneficiado foi o PFL, partido que detém o maior número de aliados do Palácio do Planalto no Congresso. (AE)

06-06

06-06

9201221

Fiúza prevê que presidente terá maioria em 60 dias

Etevaldo Dias e Dora Kramer

BRASÍLIA — Com 52 anos de idade, 22 como deputado federal, Ricardo Fiúza tem sua primeira experiência no Executivo à frente do Ministério da Ação Social, que assumiu há uma semana. Habilidoso para agradar aliados sem o compromisso da promessa e despachado o suficiente para trocar afagos políticos com o comunista Roberto Freire e o petista José Genoíno, o ex-líder da bancada governista na Câmara acha que, ao mudar sua face e integrar políticos profissionais ao governo, dentro de 60 dias o presidente Fernando Collor terá maioria no Congresso. Garante que não trombará com o articulador político oficial do governo, Jarbas Passarinho, mas dirigirá seu ministério com um pé no Legislativo. "Não vou perder o controle da bancada", avisa.

Pecuarista em Pernambuco e plantador de arroz no Maranhão, Fiúza é um integrante das elites tão atacadas pelo presidente Collor, mas não veste a carapuça: "As críticas dele não são generalizadas, mas dirigidas aos reacionários que resistem à mudanças tão necessárias." Além disso, detesta que o vinculem a interesses do grande capital e parte logo para a piada: "Não tenho culpa de ser grande, falar grosso e ter pinta de rico." Não gosta também que o classifiquem como usineiro — "até porque tive usina durante um ano em 52 de vida" —, mas não abre mão do direito de defender o setor: "Usina não é jogo do bicho nem ponto de cocaína, é uma atividade empresarial legítima como outra qualquer." Acha que Ação Social não pode ser confundida com doação paternalista e promete fazer do ministério "um grande amortecedor de tensões sociais." A seguir trechos da entrevista do novo ministro.

Fiúza quer fazer do ministério um amortecedor de tensões sociais

O NOVO GOVERNO

"O presidente, ao ser eleito, fez um pacto direto com a sociedade. Teve uma quantidade imensa de votos e talvez devesse ter tido o cuidado de compor imediatamente o pacto político. O presidente deveria ter imaginado que qualquer governo tem fases impopulares, principalmente um governo que se propõe a fazer reformas profundas, a romper estruturas, quebrar monopólios. Ele primeiro tentou garantir uma base parlamentar de uma forma menos orgânica, mas de repente verificou que no meio dos políticos há gente competente, capaz de administrar tão bem quanto os bons técnicos. Gente capaz de aproveitar as oportunidades para tirar dividendos políticos e vender as ações do governo para a opinião pública, pessoas que saibam mobilizar o Congresso para facilitar a aprovação dessas ações."

VOLTA DA ARENA

"Se analisarmos a história da humanidade, vamos verificar que todas as grandes reformas, as grandes transformações, tiveram dois vetores fundamentais: as elites revolucionárias que funcionaram como movimento de vanguarda, que fizeram com que a sociedade acordasse para as transformações necessárias. Mas foi a outra elite, a que permanecia no comando, no poder, que conseguiu concretizar as grandes mudanças. Isso de dizer que as pessoas vêm da Arena é bobagem porque os dois partidos, Arena e MDB, sempre foram aglomerados artificiais e dentro deles existiam homens com uma preocupação com o social, que mantiveram acesa a chama da democracia, com um papel importante no processo de abertura. Da nossa parte houve mudanças, evolução, mas não incoerências."

ELITE NO PODER

"Todo mundo sabe que a linguagem do palanque é diferente da linguagem do estadista. A linguagem do palanque é emocional e podemos dizer que resvala, às vezes, para o exagero. O presidente atacou as elites não só no palanque, mas também no governo. Ele ataca as elites reacionárias que não querem ver as transformações sociais, as elites que querem manter os privilégios, os cartórios, os cartéis, as corporações, cujos interesses não coincidem com os interesses do país, o empresário cartorial. Isso tudo faz com que o presidente tenha momentos de revolta ao ver a pouca solidariedade num processo desses. Eu, como sou fruto da mobilidade social, filho de um funcionário da Sanbra, que lutei na vida e ascendi socialmente, tenho a visão exata de que o Brasil só será uma sociedade justa quando todos tiverem as oportunidades de educação, saúde e trabalho que eu tive."

CORRUPÇÃO

"Corrupção existe em qualquer governo. Onde há homens, existe a corrupção. Só que, é claro, ela não é institucionalizada nem conta com o apoio do presidente da República. Creio sinceramente que a primeira leva, aqueles que compuseram os escalões mais altos do primeiro estágio do governo foram vítimas de muitos exageros, embora tenham criado constrangimentos ao governo. A própria mudança, a infusão de novo sangue, fará com que essas coisas desapareçam. Vou procurar fazer tudo com justiça, transparência e seriedade. Ai do primeiro que eu pegar misturando dinheiro público com dinheiro particular. Vai se arrepender de ter nascido."

D. ROSANE COLLOR

"Todas as denúncias envolvendo a primeira-dama serão apuradas por interesse principal da senhora Rosane Collor, porque ela jamais participaria de um ato que não tivesse absoluto respaldo moral. Acontece que a primeira-dama foi escolhida pela imprensa petista que não se conformou com a derrota do senhor Lula da Silva, como alvo mais fácil. Sobre o eventual envolvimento da família Malta nessas denúncias, a apuração será levada adiante com o tratamento que recomenda a Justiça e o Direito, mas a primeira-dama está absolutamente fora disso. A LBA é um orgão forte no ministério, mas vai trabalhar sob as determinações do ministro."

EQUIPE

"Minha equipe será puramente técnica. Ainda não mudei a assessoria porque só quero nomes de gente honesta e com fama de honesta, não pode ser sócio, ligado ou ter sido ligado a firmas de lobby ou assessoria, não pode ter ligações com empreiteiros ou construtores, tem que ter capacidade técnica. Se for de direita ou de esquerda, não me importa, nem mesmo se é de São Paulo, Paraná ou do Piauí, do PFL, do PT, ou de qualquer partido. Quando encontrar esses técnicos, mudo toda a equipe. Do grupo atual não fica ninguém. Quero sinalizar um estilo."

PRESSÕES

"Estão sendo violentíssimas, quase intimidatórias, mas não me importo. Elas vêm de todos os setores interessados em mudar o *status quo* anterior que eu não quero julgar se era bom ou era ruim. Acho que a ministra era uma boa pessoa, concebeu um ministério moderno. Mas vou impor a minha marca de transparência, evitar superposição de ações, otimizar recursos, minimizar custos e atendimento às obras, dando maior peso ao seu valor do que ao autor do pleito."

É DANDO QUE SE RECEBE

"A coisa mais linda do mundo é a oração de São Francisco que todos nós cantamos nas igrejas de mãos dadas. Essa expressão foi desvirtuada, porque amor e solidariedade é que só se recebe quando se dá. Proponho que passemos a usar a expressão 'barganha vergonhosa'. E quem quiser se utilizar dessa prática, eu esmago, piso em cima. Mesmo porque, o político que diz que só faz, só vota, se recebe, geralmente não merece confiança, não cumpre o prometeu, não vota, não faz."

ASSISTENCIALISMO

"É evidente que essa distorção da politicagem com que muitos políticos imaginem que o cida que recebe uma cesta básica passa a dever um fa É o fim o político se utilizar da miséria, da fo dando o mínimo, quase ridículo, para que a pe consiga sobreviver. Transferimos ao Ministério Agricultura a função de adquirir as cestas e tentar aperfeiçoar ao máximo a forma de distrib Se o meu partido trouxer um pleito bom e ou trouxer um pleito ruim, eu atendo o meu partido os dois trouxerem um pleito bom, eu atendo o partido. Se o meu partido trouxer um pleito ru atendo o outro que fizer um pedido mais justo."

DERROTA NO CONGRESSO

"Nesse caso da Previdência, não houve uma derrota dos políticos que assumiram os novos ministérios. A oposição adotou uma postura política e emocional que não fez justiça à inteligência de seus líderes. Essa mudança no ministério, que vai ajudar o presidente a vender os seus projetos no Congresso, ainda não havia funcionado. Projetos polêmicos como esse tem de ser precedido de uma discussão junto às lideranças antes de ser mandado para o Legislativo. Nesse caso, houve a ausência de trabalho político para calçar esse projeto. A falha foi de toda uma estrutura que não auscultava os anseios do Congresso."

■ CHOQUE COM PASSARINHO

"Não haverá nenhum choque de ações, eu serei um auxiliar do ministro Passarinho como um segundo escalão que, se assim o ministro desejar, poderei ajudar muito na condução do trabalho na Câmara dos Deputados por ter seis mandatos consecutivos e grandes amigos, que vão da oposição à situação, da mais radical esquerda à mais reacionária direita. Sempre me impus pela coerência e confiabilidade. Isso me dá um trânsito muito bom na casa. O Gabinete Civil terá uma ação complementar à do ministro Passarinho. Nesse governo não se pretende acotovelar ninguém."

■ MÁQUINA E ELEIÇÕES

"Nós, que fomos da Arena, PDS e PFL em Pernambuco nos últimos 20 anos, tivemos, em tese, todas as nomeações e e distribuição de favores no estado. Só que perdemos a eleição, em 86, para Miguel Arraes. Passou o tempo de pensar que o favor pessoal dá voto. O que dá voto é probidade e sucesso administrativo. O que elege agrupamento que faz parte de governo é eficiência de gestão governamental, o resto é conversa. Se o presidente continuar vigoroso no combate à inflação e houver uma retomada no processo de crescimento, o presidente Collor elege o sucessor e faz uma bancada enorme. Se fizer todos os favores do mundo e não tiver sucesso administrativo, não elege ninguém. Os efeitos do combate à inflação já se refletirão nessas eleições municipais."

■ POLÍTICA E AUSTERIDADE

"Acho que conciliar ação política com austeridade é fácil, desde que se elejam prioridades nos pleitos políticos. O projeto de austeridade não atinge, por exemplo, alguns programas que se pode fazer com recursos do BID, vou fazer muitos convênios, vou gerar contrapartidas, vou montar soluções heterodoxas e ainda tenho fonte própria não orçamentária nos recursos do FGTS. Com imaginação dá para atender todo mundo, as reivindicações legítimas, e ainda sobra dinheiro."

■ CONQUISTA PARLAMENTAR

"Será feita com uma vigorosa ação política através de políticos profissionais que discutam os projetos, que procurem formas conciliatórias, que convençam seus aliados e possíveis aliados a votar, como acontece em qualquer parlamento moderno do mundo. É preciso traduzir os projetos do governo em linguagem comum, acessível à sociedade, que pressiona o Congresso."

■ EMENDÃO

"Vai ser necessária uma longa negociação com os partidos de oposição, com os homens de bom senso do PSDB, os homens de bom senso do PMDB, com o próprio PDT em algumas questões, porque o Projetão tem um complicador que são as reformas constitucionais, que exigem um quórum de três quintos, em duas casas e em dois turnos. Ficará marginalizada uma minoria radical que ainda está na máquina a vapor quando o mundo está na turbina de última geração."

■ COLLOR

"O presidente vai terminar o governo ovacionado pelo povo. Pela primeira vez estão sendo combatidas as causas estruturais da inflação, o déficit público. O presidente está fazendo um rigoroso controle das contas públicas, parou com a cirandа financeira. Além disso, o presidente enfrenta as causas estruturais do atraso, com a derrubada das barreiras alfandegárias, a modernização dos portos para viabilizar a exportação, o fim da lei de informática absurdamente arcaica, modernização do Estado através do processo de privatização. Tudo isso é de uma modernidade fantástica. Que ninguém se iluda, o presidente Collor é, sem dúvida, o grande reformador social do Brasil."

■ AÇÃO SOCIAL

"A função desse ministério é atuar como mecanismo descompressor dessa pressão imensa que o período de desaquecimento econômico cria. Espero fazer obras de habitação e saneamento básico que permitam o aquecimento do setor da construção civil, que absorve mão-de-obra, e aproveitar para criar uma infra-estrutura social. Quero criar um sistema de lotes urbanizados, incentivar a cesta básica da construção civil, onde se dá o lote e se financia o material de construção para a população. Na parte assistencialista, a distribuição de cestas básicas. É evidente que esse ministério sozinho não vai mudar a face do país, mas será o grande amortecedor de tensões."

■ INADIMPLENTE

Desafio qualquer governo a dizer que pedi um favor pessoal a qualquer um, passando por pedido de nomeações, de emprego ou favorecimentos. Quero dizer que tenho atividade exclusivamente agropecuária, não sou usineiro historicamente. Meu filhos, com a minha participação, resolveram comprar uma usina em Alagoas, assumindo o passivo e achando que poderiam pagar dentro dos prazos normais de financiamento, 10, 20 anos. Acontece que vieram os planos econômicos, os estoques de álcool não foram vendidos, o preço do mercado internacional de açúcar caiu US$ 130 por tonelada. Foi impossível continuar com o negócio e vendemos a usina em setembro do ano passado. Não pedi nenhum favor ao Banco do Brasil, salvo o direito de reparcelar um débito contraído na gestão anterior e obtido na Justiça, que acabou não sendo contratado pelo banco. A dívida, de Cr$ 400 milhões da usina, contraída por mim, é um débito transferido aos compradores como parte do preço de venda.

Nº DOCUMENTO
TITULO
PROCEDENCIA El País
FECHA DOCUMENTO 8/1/92
VINCULACIONES 11176 / 10020 / 00403 / 11345 / 11234 / 11025 /

ENTRADO
CRUZADO

Habrá una Variable en la Lucha Contra las Drogas

Miguel Angel Galán

PUNTA DEL ESTE (por Daniel Martínez Soto). — Apuntando al plan de sanciones que incluyen el retiro de la libreta de conducir por períodos variables a quienes conduzcan peligrosamente en Punta del Este; a una variable en la óptica del tema drogas en nuestro principal balneario y a su enfático deseo de mantener a lo que llamó "la vidriera del país" dentro de los mejores niveles de seguridad posible, el Jefe de Policía fernandino efectuó un primer análisis de la temporada actual.

Miguel Angel Galán, entendió que se está trabajando a un muy buen nivel, "ya que en lo que va de la temporada no hemos tenido ni una rapiña destacable, ni ningún hecho que paute la presencia de profesionales del crimen"; y reseñó que el crimen de Nochebuena fue obra tan solo de "delincuentes imprácticos que buscaban un golpe cinematográfico".

Destacó las condiciones del personal con que viene trabajando y desestimó la existencia de corrupción en los cuadros fernandinos. Enfatizó la labor que cumplen sus hombres ganando sueldos bastante menores a los de cualquier mucama en esta zona, razón por la cual fundamentalmente no están llenas todas las vacantes en la Policía. Hay un 18% de policías menos que los que se ha procurado dotar al cuerpo.

Remarcó el aporte de la Intendencia Municipal que, interesándose no sólo de salud, educación y otras funciones que han debido asumir las comunas en los últimos tiempos, también en este paso se ha preocupado de la seguridad pública: U$S 498.000 entregó la Intendencia de Domingo Burgueño a esta Jefatura para mejor dotar a quienes son hoy responsables de la paz que gozan todos los aquí veraneantes.

(Información en pág. 12 de esta edición).

01/03

9201224

EL PAIS — Miércoles 8 de Ener

REPORTAJE ESPECIAL

Mano a Mano con el Jefe de Policía de Maldonado, Miguel

PODRIAN RETIRAR L TURISTAS QUE MANEJ

PUNTA DEL ESTE. (Por Daniel Martínez Soto) — Si el crimen no paga, después de esta temporada, al menos va a quedar debiendo muchísimo

Así lo intenta cuando menos el Jefe de Policía de Maldonado quien analizó para EL PAIS los mayores problemas de este verano. Miguel Angel Galán está dispuesto a retirarle la libreta de chofer a quienes infrinjan alevosamente la normativa causando accidentes, a luchar contra los vendedores de drogas pero no ensañarse con los consumidores. Cree que Punta del Este es mucho más tranquilo que muchos otros sitios desde donde provienen los turistas y está preocupado por lo que ganan sus guardiaciviles. Una visión particular de una temporada no menos especial.

—Miguel Angel Galán: la primera pregunta es de rigor: ¿cómo ve el Jefe de Policía la presente temporada a la luz de lo que está ocurriendo en el balneario?

—"Hemos advertido en enero un crecimiento importante en la tradicional población turística. Está claro que cuando no son los turistas que alquilan propiedades o se alojan en un hotel, son los propietarios que ocupan esas fincas. Eso determina un crecimiento anual permanente del turismo. Creemos que ya no hay temporada que pueda fracasar. Una podrá ser un poco mejor que otra, pero que la gente está, está. Y allí es donde la policía debe ejercer su labor preventiva antes que nada, en el marco de una población flotante cada vez mayor".

—Jefe; como decía Jack el Destripador: vamos por partes. Sin duda de todo el área de la labor policial la que hay más afuera la gente es la seguridad en el tránsito de Punta del Este. Se ha comenzado a multar, obviamente para frenar los accidentes, pero algunos opinan que en forma demasiado severa....

—"Aclaremos que esto en principio no es labor policial, sino municipal. El ordenamiento y las normas que rigen el tránsito y las multas que regulan las infracciones son todas resorte municipal. Nosotros por supuesto colaboramos con la Intendencia, efectivamente, porque una cosa es el apoyo verbal y otra cosa el funcionario policial armado, como para ejercer un control mucho más rígido de las reglamentaciones. Y el gran problema que tenemos es, tanto el exceso de velocidad, como la falta de respeto por la señalización, ya sean señales limitando velocidades o semáforos en rojo. Y no hablemos de "cebras" o cruces peatonales..."

—Ahora Jefe: la policía ¿no podría anunciar la primera vez al infractor?; ¿es necesaria la acción punitiva y pecuniaria "desde el vamos"?

"¿Qué advertencia? Podríamos hacerlo, pero si no ponemos mano dura en estas cosas no lograremos solucionarlo. El turista viene con espíritu de transgresor, simplemente basta con mirar a Gorlero con los coches en doble fila, que los dejan aún estando presentes funcionarios o cadetes de la Escuela de Policía. Eso no se atreve a hacerlo el turista en su ciudad de origen, pero sí lo hace acá.

El turista transgrede en forma casi permanente los límites de velocidad; y eso no es un peligro latente, es un peligro real. Estamos publicando ahora todos los días, con la Dirección de Relaciones Públicas, todos los accidentes de tránsito. En muchos casos describimos incluso las graves lesiones que las personas sufren para que se vea que esto es real, pero ni así..."

—¿Usted cree que hay más accidentes esta temporada que las anteriores o aún es muy prematuro para determinarlo?

"Aún es muy prematuro. Pero los hay todos los días. Tenemos por ejemplo el caso de los ciclomotores que son casi un vehículo de muerte en un balneario que tiene demasiadas avenidas de alta velocidad. Todas de tránsito rápido que convergen a la altura de la parada 31, en un cuello de botella con un tránsito infernal. La Avenida de La Barra que ha tenido un crecimiento descomunal es algo realmente caótico. Nosotros en estos días estamos haciendo la experiencia de poner en el tramo de la Barra casi toda la policía de tránsito, para vigilar para que éste no se embotelle en el puente: allí puede ocurrir cualquier cosa. Y de lo que se trata acá es de salvar vidas. Ahora, si no multamos la gente no nos considera. Es más, creo que aún faltan algunas etapas punitivas, que quizás no tengan que ser pecuniarias, que tengan que ser de orden administrativo".

—¿Por ejemplo?

—"Por ejemplo retirar la libreta. Decirle al turista uruguayo o extranjero: Usted no me maneja más en esta ciudad. Por tres meses, por seis meses, por lo que sea. Pero no está eso programado. Nosotros no somos quienes hacemos la política de tránsito. Pero ya lo hemos hablado con el intendente Domingo Burgueño y estamos de acuerdo en líneas generales. Estamos buscando tan solo una manera efectiva de que la gente no mate tan impunemente".

TURISTAS VERSUS DELINCUENTES

—Galán: la prensa argentina tomó al inicio de la temporada el crimen contra un ciudadano brasileño casi como caballo de batalla antipuntaesteño, diciendo que esto pautaba la falta de seguridad que podían esperar los turistas este verano. ¿Cuál es la realidad en materia de seguridad turística?

—"Comencemos por decir

Gorlero y todo su infernal tránsito. Podrán aplicarse severas sanciones a los conductores imprudentes.

Portezuela

03

1001224

Maldonado, Miguel A. Galán

'IRAR LIBRETA A AQUELLOS MANEJEN PELIGROSAMENTE

no
endo

rano.
fer a
ntes,
con

s.

nas sufren para
ue esto es real,

se que hay más
sta temporada
lores o aún es
o para determi-

y prematuro. Pe-
s los días. Tene-
lo el caso de los
que son casi un
uerte en un bal-
ne demasiadas
a velocidad. To-
ito rápido que
la altura de la
un cuello de
tránsito infernal.
La Barra que ha
cimiento desco-
realmente caóti-
n estos días es-
o la experiencia
el tramo de la
a la policía de
igilar para que
mbotelle en el
de ocurrir cual-
e lo que se trata
vidas. Ahora, si
a gente no nos
más, creo que
nas etapas pu-
izás no tengan
iarias, que ten-
orden adminis-

plo?
plo retirar la li-
al turista uru-
jero: Usted no
en esta ciudad
por seis meses
a. Pero no est
lo. Nosotros nc
hacemos la po-
ito. Pero ya lo
con el Inten-
o Burgueño y
uerdo en líneas
mos buscando
nanera efectiva
te no mate tan

S VERSUS UENTES

ensa argentina
e la temporada
a un ciudadano
omo caballo de
ntacción, di-
pastaba la fal-
d que podían
s este vera-
a realidad en
?
decir

Portezuelo y sus playas atiborradas de turistas. La Policía trabaja a muy buen nivel para asegurarles un cómodo verano.

SEÑOR JEFE DE PERSONAL

...ndo Servicios en el Dpto.IV(AA), ________

ante usted se presenta y solicita:

Se le conceda la suma de N$ ________

fectos de ________

Suelado de los tres últimos m

224

que ese asalto a un domicilio particular, realmente no fue una obra de profesionales, sino una obra de gente imprácticа que por lo general operaban en el delito menor. Cuando pasan al delito cinematográfico ocasionaron la muerte de un hombre y el drama de una familia. Pero eso es un hecho puntual y puede ocurrir en cualquier sitio.

Hasta el momento, en lo que va de esta temporada no podemos decir —afortunadamente— que haya habido delitos de envergadura. Estamos haciendo todos los esfuerzos imaginables y no, para prevenir que ello ocurra y esperamos lograrlo. No han habido rapiñas y es de destacar que extranjeros y compatriotas —principalmente las damas— pueden lucir en plena vía pública, en cualquier zona y a cualquier hora del día o la madrugada, joyas de un valor, que, creo, difícilmente se atreverían a hacerlo en algunos de los sitios de donde proceden".

DROGAS: ¿REPRESION O PERMISIVIDAD?

—Galán, el tema de las drogas es casi mítico cuando se habla de Punta del Este. O muchos abandonaron sus vicios de consumirlas —y otros el vicio de venderlas— o la policía aparece como realmente incompetente para atrapar a traficantes y "pasadores"...

—"Ahora estamos en lo que se llama la etapa del conocimiento de la temporada. No puede la policía entrar a un centro nocturno, hacemos una razzia, barremos con todo y a otra cosa. Primero que nada que los centros nocturnos recién se abrieron. Nosotros, no podemos caer el otro día que abrió y todo el mundo contra la pared, cacheamos a los turistas, etc., porque eso no son procedimientos. Eso no es lógico, en comercios que son lícitos, adonde la gente va a bailar, adonde la juventud va a divertirse. Son comercios más aún, deseables y necesarios para un balneario. Por supuesto que si en ese comercio empiezan a aparecer o a comercializarse drogas, tendremos que intervenir, previo un reconocimiento de lo que está pasando y actuar con mucha mesura.

Porque además la Justicia no va a procesar a nadie porque nosotros le sintamos olor a droga. Los va procesar si nosotros les llevamos pruebas. Y las pruebas tienen que ser materiales y muy concretas. No alcanza con decirle al Juez: este tenía olor a droga para que lo procese.

Esto necesita observación y mesura para lograr el objetivo".

—Pero la policía hace tabla rasa con consumidores, pasadores, traficantes...

—"No nos interesan tanto los consumidores como quienes suministran las drogas. Pero a veces para tener éxito y atrapar a los suministradores tenemos que pasar varias semanas. Pero estoy hablando del operativo en general de la policía".

—Bueno, pero este es un tema algo más complejo, en el que se habla de policías involucrados, principalmente a la hora de dar destino a las drogas que fueron requisadas.

—"En lo que yo comando hay un cuerpo policial honorable y honesto. No puedo decir que todos lo sean, porque en una organización grande la pureza absoluta es imposible. Pero en líneas generales, en los procedimientos de la Jefatura, de las unidades, de personal y oficiales, yo doy fe. El personal nuestro en general es extraído de gente de la campaña, gente sana, incontaminada. A veces podrán parecer algo torpes en un medio de modales internacionales, refinados, como puede ser Punta del Este, pero eso no le resta nada a su honra de persona y a su integridad personal".

APORTE COMUNAL EXTRAORDINARIO

—Jefe: ¿la policía de Maldonado recibe lo suficiente en dinero como para enfrentar la delincuencia en uno de los lugares más complejos del país en cuanto a sus variables de población y al interés general en el bienestar de ese turismo?

—"La policía ha pegado un salto cualitativo muy importante. En primer lugar ha recibido un aporte de U$S 400.000 del gobierno departamental con destino a aumentar, en principio, la seguridad del departamento.

Los gobiernos departamentales del país, aunque la Constitución no lo diga expresamente atienden la salud pública, la enseñanza, la educación física que no son propias de las intendencias pero donde ayuda. Hasta ahora ningún gobierno departamental había dicho: voy a ayudar a la seguridad pública. Este es un concepto nuevo. Pero la seguridad de una zona tan entrañablemente complicada y tan rica como ésta, de tantos valores no puede quedar en manos de un gobierno nacional que es naturalmente pobre. Acá se necesita un aporte especial. Entonces el gobierno departamental, en representación de la comunidad estable, de los residentes, permanentes y no, pero que aportan al municipio ha resuelto dar U$S 400.000 para la seguridad.

La última Rendición de Cuentas ha habilitado al Ministerio del Interior también a disponer de hasta un 20% de sus recursos extrapresupuestales para destinarlo a sueldos. Entonces de ese aporte nosotros podemos disponer de un porcentaje sensible para sueldos con lo que mejoramos la competitividad en el sector laboral..."

—¿Eso significa que si la policía gana poco en todo el país, gana aún menos en esta zona?

—"Con los sueldos de la policía que ofrece el Ministerio del Interior, nosotros no obtenemos a casi ningún trabajador. Porque en esta zona es una diferencia tan grande entre el sueldo privado y el sueldo del Estado que no tenemos posibilidad. Con este aporte del gobierno departamental, incrementando los sueldos de temporada nosotros tenemos la posibilidad de tener personal permanente. Mejorar las condiciones de ese personal, al cual le podemos plantear otro tipo de exigencias. Incluso disciplinar a la policía, porque cuando estamos pagando con pesitos no podemos exigir ni tecnificación ni disciplina. Ahora sí podemos hacerlo. Y si quedara algún remanente vamos a mejorar el equipamiento policial".

—¿Cuánto gana un policía de segunda cuando ingresa?

—"No lo tengo presente con exactitud, pero entre N$ 300.000 a N$ 400.000. Pero así fueran N$ 500.000 sería lo mismo".

—Es bastante menos de lo que gana una mucama en la zona y no se juega la vida a cada instante...

—"Sí".

—¿Cómo está la policía en cuanto al equipamiento que necesita para cumplir debidamente sus funciones?

—"Hemos recibido aportes del gobierno central a nivel de vehículos de todo tipo. Automóviles nuevos, camionetas grandes y hasta motos, grandes y pequeñas, pero equipadas especialmente para funciones específicas. En materia de transporte estamos cubiertos. Incluso —como cosa chica— podríamos decir que hemos comprado decenas de bicicletas. Que recorra el funcionario el barrio que le toca, que conozca a los caseros, a los vecinos, a los propietarios y arrendatarios, a los proveedores. Que conozca mejor todo el medio donde desarrola sus actividades. En cuanto al sistema de comunicaciones, es de primera línea y hasta el último funcionario está en contacto permanente con sus superiores, se encuentre donde se encuentre".

—¿Esto estimula en algo a los femandinos para acceder a los cuadros policiales, o hay carencias?

—"Entrando en la temporada estamos con un 10 por ciento de vacantes a pesar de que hemos hecho un esfuerzo tremendo durante todo el año y que hemos recibido este aporte, pero los efectivos son aún insuficientes".

—¿Qué ocurriría si mañana sucediera algo verdaderamente extraordinario en materia de seguridad pública en Punta del Este? Aparentemente con los vigilantes de bicicleta resultaría difícil encarar un problema de magnitud.

—"Tenemos también grupos especializados para cuestiones de envergadura. Contamos con grupos G.E.O. (Grupos Especiales de Operaciones) que están entrenados para la posibilidad de que haya que liberar rehenes o gente armada se atrinchere por alguna razón. Fueron entrenados aquí, están muy bien equipados y están al mejor nivel. Es un grupo muy pequeño, no de choque sino para operaciones especiales y están trabajando".

—Finalmente Jefe: Ud. públicamente era candidato del Partido Nacional a la intendencia fernandina, ¿cómo se siente ahora en su cargo de Jefe de Policía, algo que parece mucho menos agradable —comprensible completamente, digamos— que ser la Jefatura de la comuna?

—"Yo soy un hombre de Partido. El partido me dijo que tenía que estar acá y así lo hago. No me parece un cargo menor. La seguridad de la vidriera más importante que tiene el país no es un cargo instrascendente. Yo no lo he tomado así. De pronto uno piensa que podía estar habilitado para otras cosas. Pero eso es sólo parte de la vanidad personal".

Somos la Comprobación que se Puede Vivir sin Drogas

Drogadictos Anónimos: "La Magia" Cumplió 1 año... y Hablaron

En una iglesia de calle arbolada, en pleno Montevideo, se encuentra el sótano donde se reúne dos o tres veces a la semana "La Magia". Así se llama el primer grupo de drogadictos anónimos de nuestro país, fundado por un puñado de jóvenes después de varios intentos fallidos, tanto por una asistencia y continuidad estable, como por el acoso policial, dos aspectos que hoy fueron superados. Hace unas semanas cumplieron el primer año de existencia como comunidad, y festejaron con algo singular, una sesión abierta (amigos, parientes, y algún que otro que cumple esa función además de ser periodista, como el que *esto escribe*).

La sesión abierta, como el pozo de las drogas o el alcohol, son algo intransferible, casi imposible de calificar o adjetivar. Pero, ¿cuál es la llave que abre las almas de tal forma que [illegible] a través de ellas?; [illegible] y una entrega muy grande puede hacerlo, y un riesgo es-sin duda intentar definirla, suponer de dónde proviene o para quién está reservada.

El hecho es que de los silencios y miradas nerviosas de quienes por primera vez asisten a una sesión abierta de drogadictos en abstinencia, se pasó después de algunas ceremonias de rigor (preguntar cómo habían transcurrido las últimas 24 horas de todos) a los testimonios y a una catarsis espiritual capaz de mover los cimientos del más avezado cínico que camine por ahí.

JUNTO A SUS FAMILIARES

Desde los 17 a los 40 años van las edades; y alrededor de la mesa o incluso en ella, había matrimonios mayores o señoras que posteriormente se identificaron como padres o esposas de drogadictos ya recuperados, o aún "en carrera" (pero continúan consumiendo). NALASON se llama el grupo de familiares de drogadictos que se reúne los jueves a las 19.30 en la Iglesia de Los Vascos, en Maldonado y Julio Herrera, y es el nexo con La Magia. Todos afirman que la mayoría se ha logrado recuperar después que la familia admitió la necesidad de ir a NALANON, y que el drogadicto así pudo dar el primer paso: sentirse derrotado y comprender que lo que tiene es una enfermedad.

Una escalera en dos tramos es el camino final hacia La Magia. Al ir bajando, una mesa en el centro de un gran recinto, 80 sillas y otra mesa con vasos de plástico, centenares de refrescos, comidas y una torta enorme componen la escena, junto a algunos afiches recordatorios de varios pasos que la experiencia enseña deben ser rutinarios, por lo menos al principio.

Dispone cada uno de un lugar y unas doce personas se sientan a la mesa mientras el resto los rodea. Hay tensión, nervios, vergüenza, expectativa y sobre todo la sensación, por lo menos de los invitados ocasionales, de que algo nuevo se va a vivir.

Se festeja que ese día ingresa un nuevo NA y las miradas recaen sobre un muchacho que sonríe sin mucho entusiasmo y espera pacientemente quizás observando si aquello será o no la salvación de lo que él ya no puede controlar.

de testimonios, tantos como particularidades, defectos y virtudes tienen cada uno de los integrantes de ese pequeño grupo de drogadictos en abstinencia.

Ahondar en ellos, aunque ilustra, sería entrar en el pasado y en el natural morbo humano una crónica que, a pesar de todo, pretende, como ellos, mirar hacia adelante y simplemente ofrecer un aspecto de la vida al que nadie puede sentirse ajeno, o protegido.

La invitación a la sesión abierta devino de un reportaje hecho con anterioridad a cuatro de los más antiguos abstinentes, y esa sesión modificó enormemente el enfoque que se había pretendido dar inicialmente al reportaje, que al momento de la sesión abierta estaba siendo escrito.

Resulta difícil por cierto adjetivar el valor de aquellos que dijeron basta, no puedo más, voy a enfrentar mi dependencia [illegible] dijimos, si es difícil vivirlo, mucho más lo es intentar contarlo.

Pero como ellos mismos dice, "el adicto se cura hablando" y eso justamente estractamos de dos cintas de casettes, su palabra, sus definiciones, sus temores y su valor al admitir los gruesos errores cometidos.

EL ADICTO "SE CURA HABLANDO"

Son anónimos, por lo tanto sólo nombres de pila forman el diálogo. Eso ya marca una particularidad, puesto que además de edades hay distintas situaciones económicas, sociales, laborales y de enfoque de la vida. Sólo su pasado los une, su adicción admitida los cubre de una extraña aleación y les da esa fuerza donde la tragedia se mezcla con el humor y la risa espontánea, quizás porque todos saben que han vuelto a la vida.

Cada reunión es algo así como el repaso, uno por uno, de las últimas 24 horas. Y empieza el coordinador de mesa de turno a preguntar. Todos van contestando y calificando sus últimas 24 horas; algunos dicen bien, otros muy bien, otros mal y otros muy mal, y después pasan a explicar por qué. Es más que sinceridad lo que fluye de ellos, es algo así como una confesión, una confesión que no da miedo hacer puesto que los interlocutores son mentes y cuerpos atentos a lo que ellos mismos vivieron, en otro lugar, otra hora, con otra droga y en otra circunstancia, pero una condición humana despojada de vestiduras y almidones es lo que surge... y vaya si impresiona y turba, al punto que más de una vez se baja la cabeza por respeto a lo que allí se está diciendo.

Millones de palabras componen una serie interminable

FELIPE, MARIA, SYLVIA, ALBERTO Y LOS OTROS...

Para el reportaje, dos hombres y dos mujeres se presentaron superando temores. A pesar de los nervios iniciales de todos, el comienzo se hizo con una definición: "El introito dice que somos una comunidad de hombres y mujeres que compartimos nuestra mutua experiencia, fortaleza y esperanza" anuncia Felipe, el más antiguo de los abstinentes de "La Magia", con 30 años y cuatro sin droga ni alcohol. María, y Sylvia (36 y 34), una ansiosa y la otra retraída, una embarazada; y Alberto, el más callado, componen un cuarteto que sin tapujos desnudaron sus vergüenzas y orgullos, pues si bien es una forma de vergüenza lo vivido, también es orgullo lo que da el haberlo superado.

Su vida anterior (drogas, alcohol, todo tipo de degradaciones, robos, falsificaciones, abandono físico, mentiras constantes, internaciones, accidentes, y tantas otras cosas) les llevó a sacrificar relaciones familiares (padres, hijos, hermanos cónyuges), a perder trabajos y tantas otras cosas.

Lentamente, la abstinencia les va devolviendo algunas, otras ya no... pero las que vuelven son como regalos de Reyes y así las valoran. Uno de ellos fue invitado, después de seis años, a pasar la Nochebuena pasada en casa de sus padres.

"Nos vamos reconstruyendo, conociéndonos un poco, aprendiendo a ser mejores personas" acotan, advirtiendo que para todos ellos "es un asunto de vida o muerte". "Qué difícil de explicar a los jóvenes resulta que uno se puede morir en esa carrera de consumo tanto de drogas como de alcohol, y sin darse cuenta, por lo menos al principio, porque al final la situación es que uno lo sabe pero ya no puede parar. Por eso los grupos son nuestro pasaporte a la vida", dice María. "Hay cosas en la literatura de los NA que no parecen ciertas hasta que se viven, como el hecho de que si uno es un derrotado por las drogas y logra dejar de consumir se tiene un despertar espiritual como nunca antes había tenido; eso en mi caso es totalmente cierto" dice Alberto, que habla poco.

Sylvia ingresa en el diálogo: "Yo no fui juzgada, (en el grupo)... cómo puedo decir... Yo venía de un mundo donde todo era por conveniencia y después de mi internación encontré en los grupos algo verdadero, porque ésto es realmente místico, y todos nos queremos de verdad, porque nos une haber vivido algo muy parecido". "Ir al grupo, creo que fue la decisión más importante de mi vida —interrumpe María, que es ansiosa—. Cuando comencé a consumir no me daba cuenta, pero después, atrapada, me moría y no sabía como parar. Entonces, sólo alguien que ha pasado por lo mismo puede entenderte, y en los grupos se puede hablar de todo, de absolutamente todo, y a veces ni hace falta hablar".

CUANDO Y COMO EMPIEZA TODO ESTO

Aunque admiten que hay tres escalas: el consumidor social, el compulsivo y el terminal, y que el adicto es el que sobrepasa, sin darse cuenta, el primero y pasa al compulsivo y luego al terminal, insisten que no hay forma práctica de prevenir o preservar a un joven.

dadero amor, y humildad de los familiares para aceptar a un adicto, entender que es enfermo, y no desdeñar la posibilidad de que sea el entorno mismo de la familia la que lo hace adicto, cosa que es muy común".

De todos modos, sus inicios en el alcohol y la droga, que para ellos es lo mismo, fueron significativos. "Siempre hay una droga de preferencia, —dicen—, pero el que es adicto a algo lo es a todo". Felipe, que tomó todas las drogas, y también se inyectó, dice que comenzó a los siete años, jugando y "dándole un beso a la tellabo (botella) en el bar de la casa de su padre. Paró de consumir hace cuatro años después de cuatro internaciones. María comenzó a los trece, tomando anfetaminas para adelgazar; probó marihuana a los 16 y después consumió de todo, para terminar con alcohol y cocaína. Sylvia comenzó a los doce, divirtiendo a sus familiares en las fiestas donde "tomaba traguitos de los vasos para divertirse", y también tomó de todo tipo de drogas combinadas con alcohol. Alberto empezó a los dieciséis con marihuana, y "después de consumir normalmente algunos años, se cruzó por mi vida la cocaína, y en tres años no podía ni pensar, ni dormir, era un verdadero infierno hasta que me sentí derrotado y pedí ayuda".

De los testimonios habría mil experiencias a contar, como que muchos, después de dejar de consumir perdieron trabajos "porque el cartel igual lo tenés colgado". O que después sexualmente todos descubrieron una nueva vida. O que para todos fue muy difícil adaptarse a la vida sin drogas, y como Felipe dice "me era imposible ir a buscar un papel a un mostrador o contestar el teléfono". O que para dejar las drogas también tuvieron que dejar, casi todos, el grupo "de pertenencia" con el que se drogaban. O que cuando recién dejaron les vino una euforia "por cazar adictos" y recuperarlos, que se les pasó cuando asumieron que cada uno tiene su momento. O que recuerdan lo que dijo Bob Dylan sobre las drogas y los muertos que ya no están, o que dependiendo de cada uno, se apoyan en otras terapias porque "recién estamos conociendo a nuestra persona sin agentes químicos", o que cuando un problema de la vida diaria los acomete, "pensamos en lo que vivimos y ese gran problema se nos vuelve una papa".

"Aquella sensación de impotencia, de eternidad que produce tantos suicidios; pero hoy sé que todo pasa, que todo se soluciona, que puedo vivir sin drogarme" como afirma Felipe. O raros también de cosas que les pasan hoy, como acordarse de la cocaína cuando se le cae el jabón en polvo, como le sucede a Sylvia.

¿ES PERMISO DE CONSUMIR?

En fin, es sabido, optimista desde todo punto de vista, sobre todo teniendo en cuenta que en nuestro país es un fenómeno relativamente nuevo, tanto el del consumo como éste, el de los primeros grupos de recuperación. Pero quizás el mensaje que queda es que en los drogadictos puede, como en el alcoholismo, haber escondida una patología o enfermedad que no se cura con cárcel o penas legales, sino con un tratamiento clínico y con el apoyo de estos grupos. Estos jóvenes han aportado una importante comprobación a partir de sus propios sufrimientos: se puede dejar de consumir drogas y alcohol, y seguir viviendo.

Han creado con sus propias desgracias, una barra de contención antes del abismo.

02/02

92011225

PTB ganha secretaria trilionária

Indicação do secretário nacional de Saneamento é adiada para a próxima semana

MARTA SALOMON

BRASÍLIA — O presidente Fernando Collor deverá assinar na segunda-feira o ato de nomeação do novo secretário nacional de Habitação, Ivo Mendes Lima. Indicado pelo PTB, ele vai comandar uma verba de fazer inveja a muitos ministérios. Além da dotação milionária garantida no orçamento da União, a Secretaria de Habitação vai manipular durante o ano mais de Cr$ 4 trilhões do Fundo de Garantia por Tempo de Serviço (FGTS).

A indicação de Mendes Lima foi confirmada ontem pelo ministro da Ação Social, Ricardo Fiúza, que só conheceu pessoalmente o novo secretário à meia-noite de quarta-feira. Mendes Lima enfrentou uma espera de cinco horas na ante-sala do gabinete. A escolha foi negociada pelo líder do PTB no Senado, Affonso Camargo (PR), com o ministro da Justiça, Jarbas Passarinho, e submetida previamente a Collor.

O novo secretário é engenheiro e paranaense. Sua principal credencial técnica é um programa habitacional de autoconstrução para populações de baixa renda. A credencial política são os oito votos da bancada do PTB no Senado, que, a partir de agora, promete ser fiel ao governo. "Com a participação no governo, demos um voto de confiança ao presidente Collor", afirmou o senador Affonso Camargo. Os parlamentares petebistas se apressaram em dizer que não consideram esgotada a cota do partido na distribuição de cargos aos aliados do governo.

O ex-secretário de Habitação Ramon Arnus soube de sua demissão pela imprensa. Chegou sem terno nem gravata ao ministério, e não foi recebido por Fiúza, que denunciara pressões do irmão do presidente, Leopoldo Collor, para mantê-lo no cargo.

Nome paulista — Fiúza adiou para a próxima semana a indicação do secretário nacional de Saneamento, que controlará orçamento superior a Cr$ 2,6 trilhões. Segundo um assessor do ministro, o nome deverá sair de São Paulo e não será do PMDB. O atual secretário, Walter Annicchino, já teve sua carta de demissão aceita por Fiúza e espera a hora de sair. Ontem, Annicchino desmentiu ter sido indicado para o cargo por Leopoldo Collor. "Não devo minha indicação a ninguém", disse, negando ter havido pressões para sua permanência no cargo.

Ontem, o primeiro-irmão enviou carta ao Estado, para desmentir que tivesse sido responsável pela indicação Annichino e Arnus. "Jamais pleiteei tais indicações", afirma, ressaltando que ambos foram escolhidos pela ministra Zélia Cardoso de Mello, com quem trabalharam antes das eleições presidenciais. Leopoldo alega manter "ótimo relacionamento" com Fiúza, a quem teria pedido apenas para "preservar o atendimento às legítimas carências de São Paulo".

A escolha do secretário de Promoção Social também ficou para a semana que vem. Assessores de Fiúza informaram que o nome da ex-deputada tucana Moema São Thiago não está descartado. Na composição das secretarias, Fiúza adotou o seguinte slogan: "Vamos esquerdizar esse ministério."

c1-c1

9201228

KANDIR REPRESENTA COLLOR NA ARMÊNIA

Arquivo/JH

Antônio Kandir

Embora negue o namoro com o Governo, o economista Antônio Kandir vai representar o presidente Fernando Collor numa viagem que fará à Armênia no próximo sábado. O ex-assessor de Zélia foi incumbido por Collor de condecorar Vasken I, o papa daquele país, com a Ordem do Rio Branco, maior homenagem concedida pelo Itamaraty. O roteiro inclui um encontro com o presidente armênio Levon Der Petrossian, para começar a discutir um plano econômico de reconstrução da ex-república soviética. Afirmando que o Brasil está numa fase favorável ao crescimento, Kandir preferiu não comentar a política econômica atual: "Se eu elogiar o trabalho do Marcílio, vai parecer que pretendo um cargo. Se criticar, vão dizer que estou queimando o ministro para ocupar o seu lugar".(AG)

9201229

Novo bloco apóia Collor em troca de cargos

□Governo fica próximo de obter maioria na Câmara com a adesão de 113 deputados. Condição para apoio é participar do Executivo

Os líderes do PDS, PTB, PDC e PL formalizaram ontem um novo bloco parlamentar na Câmara com o objetivo de apoiar o presidente Fernando Collor. O apoio está condicionado à participação do grupo no primeiro escalão do Governo. O bloco, que perdeu o nome de independente, reúne 113 deputados, é maior que o PMDB e, junto com o bloco governista, garante 235 votos na Câmara, 17 a menos que a maioria absoluta.

O líder do PL, deputado Ricardo Izar (SP), disse que o presidente está perto de conquistar a maioria do plenário se souber conduzir bem as conversas. "Se nós participarmos do Governo, seremos co-responsáveis", concluiu Izar. Ele confia que o bloco vai chegar ao Ministério, mas disse que as conversas nesse sentido estão apenas no começo.

CONVITE — Pouco antes da formalização do bloco, Izar conversou com o ministro da Justiça, Jarbas Passarinho. O líder lançou a candidatura do bloco a aliado formal do Governo e sonhou sair da conversa com um convite para o Ministério. O alvo da cobiça dos integrantes do bloco é uma fatia do Ministério da Infra-Estrutura. Passarinho negou que tenha convidado o líder do PL para assumir o Ministério do Trabalho, que deverá ser desmembrado do Ministério da Previdência Social nos próximos dias.

AE/ZH

Encontro: *Izar, Siqueira Campos, Faccioni, Jefferson e Righi acertaram formação do bloco*

Na versão de Izar, a conversa tratou da governabilidade do País. "Estamos preocupados, porque o clima está muito ruim, e o presidente corre o risco de ter todas as suas propostas rejeitadas", avaliou o líder na escala seguinte que fez na Esplanada dos Ministérios: o gabinete do ministro da Ação Social, Ricardo Fiúza.

AMBIÇÃO — É a segunda vez que Izar é cogitado como indicação do ministro Jarbas Passarinho para assumir um cargo de confiança do Governo. A primeira ocorreu no ano passado, quando o líder estava em viagem oficial da Câmara à África do Sul. Na época, foi dito que, durante a viagem, Izar teria sido surpreendido com um telefonema de Passarinho, convidando-o para assumir a liderança do Governo na Câmara no lugar do deputado Humberto Souto (PFL-MG). De acordo com assessores do Ministério e parlamentares ligados ao Governo, esse convite nunca aconteceu.

Os planos do PDS, PTB, PDC e PL são ambiciosos. O grupo pretende atrair 13 votos do PTR. Caso a operação seja bem sucedida, o bloco passará a representar a maior bancada parlamentar na Câmara.(AE)

9201230

Mudanças no Ministério não garantem maioria no Congresso

□Mesmo nomeando três deputados do PFL para cargos no primeiro escalão, Collor não conseguiu assegurar maioria no Parlamento. E corre agora o risco de perder o apoio do PDS

NIKÃO DUARTE
Brasília/ZH ZH 25/1

Embora tenha ampliado a bancada de parlamentares fiéis ao Governo com a nomeação de três ministros do PFL, o presidente Fernando Collor não está seguro de ter alcançado a maioria no Congresso. Mais: o Planalto está consciente de que se arrisca a perder o tênue apoio que vem lhe dando o PDS. Na bancada pedessista na Câmara, é crescente o descontentamento com o Governo. Esse quadro impõe ao líder Victor Faccioni (RS) uma posição intermediária entre setores situacionistas — majoritariamente integrados por representantes do Norte/Nordeste —, e oposicionistas explícitos como o deputado Marcelino Romano (SP).

A indicação de três ministros pefelistas, entre os quais dois deputados federais, deu ao Governo, de qualquer forma, mais oxigênio no Congresso. O ministro da Ação Social Ricardo Fiúza (PE) assume uma área cuja importância atual pode ser comparada à do antigo Ministério do Interior, controlado por Mário Andreazza. Até a semana passada, Fiúza liderava a bancada governista na Câmara, posto que estendia sua influência a um bloco composto ainda por PRN, PSC e PMN, partidos-satélites que abrangem 122 deputados, num total de 503. O ex-senador Jorge Bornhausen, na Secretaria de Governo da Presidência, terá atribuições cujos efeitos poderão alcançar, além do PFL, também o PDS e outros partidos mais sensíveis aos apelos do poder.

PDS — Se melhora suas relações com a chamada Frente Liberal ao colocá-la no Governo, o presidente Fernando Collor permanece às voltas com problemas no convívio com o PDS, partido do ministro da Justiça, Jarbas Passarinho. As bancadas na Câmara e Senado têm cobrado do ministro a distância entre o programa de Governo e a ação de Collor. O ministro já disse pelo menos uma vez, em reunião com os deputados da bancada gaúcha, que, se tiver de optar entre o Planalto e o PDS, escolherá o partido.

O PDS dispõe atualmente de uma bancada de 45 deputados que exercem uma indiscutível atração sobre o Governo, a exemplo dos 33 do PTB, 19 do PDC e 19 do PL. Somado, esse grupo que vem se articulando sob a denominação de "bloquinho", chega a 116 deputados, quase a mesma expressão do bloco governista. Mas à diferença deste último, o "bloquinho" sustenta uma posição independente, atuando com o Governo somente às vezes e em outras em franca oposição, como no caso do projeto das alíquotas da Previdência.

Assim sem poder estabelecer claramente qual é a sua base de apoio na Câmara, órgão que toma as principais decisões do Congresso e quase sempre orienta as do Senado, ao Governo de pouco adianta o apoio sistemático do PTR (11 deputados) e do PST (nove). Por essa razão, o objetivo de sua articulação política estende suas asas também em direção ao PMDB, partido majoritário na Câmara (11 deputados) e no Senado (25 senadores), inclusive atuando sobre o grupo do ex-presidente José Sarney.

PMDB — "Os governistas do PDS trocaram o partido pelo PFL", avalia o líder Victor Faccioni, complementando: "E alguns pelo PMDB". É sobre esses segmentos que, ele calcu-

la, se concentrarão as ações do Planalto para viabilizar os projetos de seu interesse. Ainda assim, o [illegible] tado nesse grupo a [illegible] da extinta Arena, a [illegible] vernista está longe das [illegible] palacianas, [illegible] conversas de Collor, [illegible] Bornhausen desde [illegible]

Um dos [illegible] mação ao PMDB com [illegible] presidente da República é [illegible] cionamento com os [illegible] Não é à toa que ele tem [illegible] especial atenção ao [illegible] tônio Fleury Filho, [illegible] fluente sobre uma [illegible] deputados federais eleitos [illegible] estado. Outro governador [illegible] aberto para o Planalto é o [illegible] Rezende, à frente de nove [illegible] federais.

Mas a ação de Collor é [illegible] a maior bancada [illegible] Câmara, a de Ibsen [illegible] deputados. Originalmente, [illegible] buição do vice-presidente [illegible] Franco dirigir atenções [illegible] porque ele é oriundo [illegible] saiu do partido para [illegible] candidatura ao governo [illegible] 1986. Mas a ação [illegible] tem correspondido [illegible] rava o presidente [illegible] Hélio Garcia, ex-[illegible] tem-se mantido [illegible] Orestes Quércia do que [illegible]

c.2

9201230

Collor ataca o presidencialismo e a pouca solidariedade do Congresso

ZH 15/9

□Não faltaram críticas ao fisiologismo em época de eleição e ao PMDB. O presidente defendeu o parlamentarismo e alertou para o fim da Previdência

Um dia depois de o PMDB — o maior partido no Congresso — decidir votar pela rejeição do projeto do Executivo para aumentar a arrecadação da Previdência, o presidente Fernando Collor fez um longo desabafo, queixando-se da falta de solidariedade do Congresso para enfrentar a crise, e também criticou o fisiologismo eleitoral que, de acordo com ele, é uma característica própria do presidencialismo. Defendendo o parlamentarismo, Collor disse que no atual sistema de governo "há sempre aqueles que jogam no quanto pior melhor, sobretudo no momento em que se aproximam as eleições". Ele aproveitou para reclamar do PMDB, que fechou questão contra a proposta do Governo de aumentar os impostos para poder pagar os 147% de reajuste aos aposentados e pensionistas, argumentando que está em jogo o País e não um partido político.

Collor falou durante 25 minutos, depois de assinar o ato que incluiu a Empresa Brasileira de Aeronáutica (Embraer) no programa nacional de desestatização. O tom do discurso foi emocionado. Collor justificou sua opção pelo parlamentarismo explicando que esse sistema de governo exige um tratamento de solidariedade entre o Congresso e o chefe de Governo.

TURBULÊNCIA — Utilizando-se de metáforas, o presidente admitiu o isolamento e a falta de uma base parlamentar que lhe permita governar. Depois de dizer que, quando não há crise, a composição com o Governo ocorre naturalmente, afirmou: "Quando estamos voando com um céu com alguns CBS (cumulus nimbus, ou nuvens pesadas), neste momento precisamos do apoio de terra, de um serviço de radar eficiente, de um sistema de comunicação, nós precisamos de solidariedade".

E lamentou: "E isso, definivamente, o sistema presidencialista não nos oferece. Ao contrário, é exatamente neste momento que o regime presidencialista faz com que deixe de haver esse tratamento solidário".

Com relação às manifestações negativas dos congressistas à proposta do Governo para o pagamento do reajuste de 147%, o presidente criticou os que assumiram uma posição radical, contra ou a favor, sem conhecer a fundo os problemas do setor. Ele disse que a concessão do reajuste a todos os aposentados da Previdência não sobreviverá: "A extensão desse pagamento fará com que fique sepultada a Previdência Social neste país". Collor orientou os ministros envolvidos na questão a abrirem todos os livros e números ao Congresso, sindicatos e a todos os segmentos interessados no assunto.(Brasília/ZH-AE-AJB)

Isolado: *presidente elogiou o caráter solidário do parlamentarismo*

9201230

Collor quer reconquistar políticos

JB 3/1

BRASÍLIA — O governo já definiu o primeiro passo de sua estratégia para reduzir o desgaste político junto ao Congresso em 1992. A nova linha de ação foi discutida ontem durante almoço em Brasília pelo presidente Fernando Collor e o articulador político do governo, o ministro da Justiça, Jarbas Passarinho.

Para evitar que o presidente vete artigos de leis já aprovadas, o governo vai tentar reforçar o apoio a seus projetos no Congresso insistindo junto a seus integrantes para melhorar o tratamento aos parlamentares. "Quando chegamos ao veto, expusemos o presidente, e por isso os partidos de sustentação devem fazer o máximo para ter maioria e evitar o veto", resumiu Passarinho. Paralelamente, o governo está observando com cuidado o bloco em formação no Senado, que inclui PTB, PRN, PDC e parte do PFL.

Não será a primeira vez que Collor recomendará a seus subordinados um tratamento adequado aos parlamentares, sempre queixosos das ações do Executivo. O articulador político recorda que já ouviu esta determinação do presidente pelo menos três vezes, desde que assumiu o Ministério da Justiça no final de 1990, recomendação não acatada por muitos dos integrantes dos primeiros escalões do governo.

Passarinho exemplifica, sem citar nomes, o caso recente ocorrido no Rio Grande do Sul, quando o presidente de uma das estatais do Ministério da Infra-Estrutura dispensou toda atenção a um dos maiores adversários do governo, causando grandes problemas junto aos parlamentares de partidos governistas. "O presidente vai recomendar que é imprescindível que exista o tratamento não só cordial, mas o tratamento adequado por parte dos ministros e presidentes de estatais", adiantou o articulador político. Além deste cuidado, será recomendado outro, de natureza pessoal, que inclui convites a deputados e senadores nas viagens de integrantes do Executivo pelo país.

Dentro da estratégia de bom atendimento e maior articulação política, serão bem-vindas as reivindicações de obras na região eleitoral dos parlamentares, admite Passarinho, que considera este tipo de pleito "correto". A velha prática do "é dando que se recebe", trocando cargos por apoio político, é uma hipótese definitivamente afastada, assegura o ministro. "O presidente não gosta desta prática e, em alguns casos, isso pode ser negativo", reconhece Passarinho. Ele lembra que "há um certo vício" entre os congressistas, e aqueles que não recebem o que esperam acabam trasformando seu voto em protesto.

Bloco — Colocando em prática esta nova linha do bom atendimento, o governo acredita que facilitará o trabalho de suas lideranças no Congresso, analisa o articulador político. Ele afasta a possibilidade de qualquer mudança de líderes, assim como a formação de um novo partido de sustentação do governo. "Não tem sentido até porque um novo partido não teria tempo para divulgar a legenda, formar diretórios e partir para a eleição este ano". Passarinho admite, entretanto, que o governo está de olho no bloco independente que está sendo formado no Senado com integrantes do PTB, PRN, PDC e parte do PFL.

O convite para o almoço de ontem partiu do presidente, que ligou para o articulador político por volta de meio-dia, marcando para o Lakes Baby Beef, restaurante que Collor freqüentava assiduamente quando era governador de Alagoas e na campanha presidencial. O prato servido foi o de sempre — picanha fatiada, acompanhada de salada verde. De sobremesa, mamão papaya. A conta — mais de Cr$ 30 mil — foi paga por Collor com cartão de crédito.

Durante o almoço, o presidente e Passarinho fizeram um balanço de 91 do ponto de vista econômico e político. Na avaliação do ministro, 92 possivelmente será melhor do que 91. "Basta comparar as previsões de fim de ano e verificar que não se registram as perspectivas trágicas para 92, como se viu em 91", disse Passarinho.

Collor almoçou com Passarinho em churrascaria para acertar tática política

Presidente volta de bom humor à rotina

Foi bem-disposto e humorado que o presidente Fernando Collor enfrentou, ontem, o primeiro dia de trabalho do ano no Palácio do Planalto. Terno escuro, camisa cor-de-rosa combinando com a gravata de desenhos rosa-choque e azul, ele chegou ao palácio por volta das 8h50, cumprimentou ligeiramente os jornalistas credenciados e até as 19h55 ainda estava em seu gabinete.

O primeiro dia de trabalho do ano começou com o despacho de rotina com o chamado pessoal da casa — o ministro da Justiça, Jarbas Passarinho; o chefe do Gabinete Militar, Agenor de Carvalho; o consultor-geral da República, Célio Silva; o secretário-geral da presidência, Marcos Coimbra; e o secretário de Assuntos Estratégicos, Pedro Paulo Leoni Ramos. Por volta de meio-dia, Collor ligou para Passarinho convidando-o para irem almoçar fora.

Na mesa, rio com casos contados por Passarinho quando foi ministro da Previdência e da Educação no regime militar. Deixou o restaurante às 14h20 e despachou, à tarde, com o ministro da Economia, Marcílio Marques Moreira. Eram 19h15 quando iniciou o despacho rotineiro com o chefe do Gabinete Militar e o secretário-geral da presidência. Em vez de ir fazer exercícios no Palácio da Alvorada, Collor foi para a Casa da Dinda ao final do expediente.

04

Collor inclui todos os partidos na sua agenda

O articulador político do governo, Jarbas Passarinho, disse ontem que a agenda do consenso proposta pelo presidente Fernando Collor na mensagem de fim de ano inclui o convite para conversar a todos os partidos com representação no Congresso, até mesmo o PT e os PCs. "É o caso do rapaz tímido que, em uma festa, convida uma moça para dançar mesmo sabendo que ela vai recusar", brincou o ministro. Passarinho adiantou que os presidentes de partidos que não têm mandato, a exemplo do presidente do PMDB, Orestes Quércia, também serão convidados.

A conversa com Quércia não será realizada, necessariamente, com o presidente Fernando Collor, explicou Passarinho. "Eu ficaria honrado com uma conversa com Quércia", comentou. O ministro da Justiça também garantiu que o governo não terá qualquer interlocutor privilegiado. "Todos serão procurados, especialmente os partidos que se propõem a examinar os projetos do governo sem preconceitos", disse. Em sua opinião, o PMDB chegou a ser citado como interlocutor privilegiado do governo, por ser o maior partido no Congresso. A proposta, de acordo com o ministro, não se restringe a Quércia.

9201230

Nº. DOCUMENTO.....
TÍTULO.....
PROCEDÊNCIA.....
FOLHA DE PROCEDÊNCIA.....
VINCULAÇÕES.....

Senadores abandonam apoio a Governo

O presidente Collor poderá enfrentar este ano maiores dificuldades no relacionamento com o Congresso do que na sessão legislativa de 1991. Isso se o coordenador político do Governo, ministro da Justiça, Jarbas Passarinho, mantiver a decisão de procurar apoio no PMDB. As reações já surgiram no PFL, PDS e PTB.

O Governo, que no ano passado teve muitos problemas na Câmara, este ano não terá mais o respaldo pacífico dos senadores dos partidos não oposicionistas: está em gestação o bloco independente de iniciativa dos senadores Affonso Camargo e José Eduardo, do PTB do Paraná. Senadores do PFL e do PDS apóiam o bloco, garantem Élcio Alvares (PFL-ES) e Espiridião Amin (PDS-SC). "Meu compromisso de apoiar o Governo cessou dia 20 de dezembro, com o término da sessão legislativa de 91", disse Élcio ao líder governista Marco Maciel (PFL-PE).

O bloco independente deverá ser formado por senadores do PFL, PTB, PDS, PDC e PRN (pelo menos Júnia Marise, de Minas), contando com aliados circunstanciais no PSDB, PMDB, PSB e PT. A posição do PDT brizolista ainda é indefinida.

MUDO — "Não podemos mais ser desconsiderados pelo Governo", queixou-se José Eduardo. Élcio Alvares, vice-líder do PFL, passou o ano legislativo sem se pronunciar no plenário uma única vez em defesa do Governo Collor. "Não tinha condições de falar em favor de um governo que preteriu o Espírito Santo", reclamou.

A queixa de Élcio é a mesma dos outros dois senadores capixabas, João Calmon (PMDB) e Gérson Camata (PDC). Os três resolveram não mais votar sistematicamente com o Governo. Dizem que o presidente Collor só tem atendido os parlamentares do PSDB e do PDT do Estado.

O senador Esperidião Amin prefere seguir a linha independente do PDS do que se alinhar ao ministro Jarbas Passarinho. No PDC, o senador Epitácio Cafeteira (MA) atua praticamante isolado, ignorando o governismo do seu líder, Amazonino Mendes (AM). ZH 3/01

— O Governo só não perdeu no Senado pelo nosso respeito e consideração ao competente líder Marco Maciel. Em 92 vamos agir diferente — alertou Élcio Alvares.

APOSTA — Na Câmara deverá ser também formalizado o bloco independente pretendido desde meados do ano passado. Será formado pelo PDS, PTB, PDC e PL. Um dos principais incentivadores do bloco é o deputado Delfim Neto (PDS-SP), com apoio do líder do PTB, Gastone Righi (SP) e do vice-líder do PL, João Mellão (SP). O PDC andou relutando, mas deverá aderir ao bloco.

Os líderes do Governo e do PMDB continuam lutando contra o bloco independente. O líder do PMDB, Genebaldo Correia (BA), apostou com os jornalistas que o bloco não será formalizado. Ele vai pagar a aposta (um jantar), garante o líder do PTB. Com o bloco, o Governo vai ter maiores dificuldades na Câmara, apesar da vontade do ministro da Justiça de recorrer ao PMDB quercista.(AE)

9201230

rizola confirma que PDT ai participar das discussões

ZH 8/01

O PDT aplaude a iniciativa do presidente Collor de convocar a sociedade para o debate sobre entendimento nacional através da *Agenda do Consenso*, declarou o governador Leonel Brizola (PDT-RJ). Antecipou ainda que o partido pretende participar ativamente das discussões, oferecendo as lições de sua experiência acumulada.

A *Agenda do Consenso*, uma série de artigos escritos pelo presidente e publicados nos principais jornais do País, é uma iniciativa louvável, avalia Brizola, porque "abre uma discussão ampla, inclusive no campo doutrinário". Para o governador, apesar do *slogan* da proposta governamental sugerir a unanimidade em torno dos principais problemas do País, dificilmente se chegará a um consenso, como propõe o documento: "Mesmo porque, pelo que se viu, o presidente Collor pretende construir um movimento apoiado, de opinião, que seja assimilado por uma maioria nacional capaz de dar sustento a um programa de medidas concretas".

CREDENCIADO — Brizola afirma que Collor tem mais credenciais para governar o País do que qualquer outro que passou pelo Palácio do Planalto nos últimos 25 anos "em primeiro lugar porque foi eleito pelo voto direto. E em segundo porque é respeitador dos direitos civis".

Em seu artigo de ontem, intitulado *Democracia, Reforma Política e Direitos Humanos*, o presidente Collor diz que pretende o aperfeiçoamento da democracia brasileira. Brizola comentou: "Depois de dois anos de governo, o presidente reconhece que não está satisfeito com os resultados de seus esforços. Eu também não estou satisfeito e quero encontrar novos caminhos. E nós, do PDT, vamos entrar nessa discussão, mas de nenhuma forma estamos em busca de participação no Governo para ocupar cargos."

Brizola admite que a agenda do consenso poderá resultar na formação de um sistema majoritário de forças. Mas quer aguardar o fim das publicações do presidente para tomar uma posição.(ABR)

leury apóia a agenda de consenso

ZH 13/1

Luiz Gonçalves

□Governador tem lido os artigos do presidente e lamentou que o debate ainda não aconteceu. Em Brasília, ele falou em escolher uma agenda

O governador de São Paulo, Luiz Antônio Fleury Filho (PMDB), pediu audiência com o presidente Fernando Collor para tratar de assuntos administrativos e acabou garantindo, em duas horas e 10 minutos de conversa, que aceita participar da proposta de agenda para o consenso formulada por Collor no dia 23 de dezembro. Ele declarou ainda que tem se dedicado à leitura dos oito artigos publicados pelo presidente na semana passada para emitir uma opinião sobre seu conteúdo, e lamentou que o debate pretendido por Collor não tenha ainda ocorrido.

— Acho que no caso dos artigos se perdeu uma boa oportunidade de discutir o conteúdo dos textos publicados pelo presidente. O teor dos artigos merece ser debatido. Há pontos como o que trata do tamanho do Estado que é uma questão que não pode deixar de ser analisada. Em razão dos diferentes incidentes no decorrer da publicação, no entanto, não ocorreu o debate tão esperado pelo presidente — disse Fleury. Segundo ele, Collor concordou que faltou discussão do mérito das matérias.

Fleury vai realizar em fevereiro um amplo debate sobre as questões de interesse nacional para colaborar na proposta de agenda para o consenso. Ele lembra que, desde que assumiu o Governo de São Paulo, vem defendendo o entendimento. "O que falta é encontrar uma agenda. Pode ser esta, formulada por Collor, como pode ser uma outra, resultante da fusão de muitas agendas".

SOLIDÁRIO — Agendas já existem, diz Fleury, se forem consideradas as propostas formuladas por entidades como o Fórum Paulista de Desenvolvimento e a Frente Nacional de Prefeitos. "Temos que buscar pontos comuns e trabalhar para que haja o entendimento", afirmou.

Fleury foi o quarto governador que se encontrou neste início de ano com o presidente no Palácio do Planalto. Além de tratar de assuntos essencialmente administrativos, ele reafirmou a Collor que "Governo não faz oposição a Governo", lembrando seu "apoio independente" ao Governo Federal. Ele declarou que quem faz oposição ou situação "é partido político". O governador não negou que muitas vezes a sua posição é a posição do PMDB, mas que procura sempre se guiar em função dos interesses nacionais, levando aos peemedebistas sua posição individual. Dentro deste raciocínio, Fleury acha que não está havendo falta de solidariedade do Congresso em relação ao presidente, pois solidariedade não significa apoio integral e sim abertura ao diálogo dentro do processo político.(Brasília/ZH)

06

9201230

Joaquim Francisco apóia "agenda"

JB 8/1

BRASÍLIA — O governador de Pernambuco, Joaquim Francisco (PFL), prometeu ontem, durante almoço no Palácio do Planalto, conversar com os governadores sobre a "agenda para o consenso" proposta pelo presidente Fernando Collor. Na sua lista de interlocutores ele incluiu os governadores Antônio Carlos Magalhães (PFL), da Bahia, que vem desferindo críticas ao governo, e Ciro Gomes (PSDB), do Ceará, que discordou da rolagem das dívidas dos estados. "Acho o Ciro e o Antônio Carlos homens respeitáveis e com grande contribuição a dar. Antônio Carlos até rezou pelo presidente no final do ano", comentou.

O encontro entre o presidente Collor e Joaquim Francisco aconteceu dez dias depois de o governador de Pernambuco ter declarado, na reunião do conselho deliberativo da Sudene, que os aliados do governo eram tratados a pão e água. "Eu não falei em aliado tratado a pão e água", resolveu, admitindo, entretanto, que criticou o tratamento recebido do Planalto. "O governo se fortalece no momento em que ele tem como símbolo, como um mote a perseguir, a solidariedade entre aqueles que são solidários em todos os momentos", afirmou. "Então que cada um tenha a sua cota de solidariedade. Ela tem que ser ampliada, plural."

No almoço — peixe com saladas —, Collor e Joaquim Francisco [illegible] ainda sobre a necessidade de se adotar a doutrina social-liberal. O governador lembrou que já propôs a mudança do seu partido, o PFL, para esse caminho. "Ou seja, vamos fazer privatizações, diminuir o tamanho do Estado, com um programa de distribuição de terras e na área agrícola", afirmou.

O governador de Pernambuco não acredita que o objetivo final do presidente Collor, ao propor sua "agenda para o consenso", seja a criação de um partido político. "Na conversa ele não se referiu a essa intenção. Até porque no atual quadro partidário os partidos são muito pulverizados. Então, fica difícil ter uma arregimentação em torno de um só partido", explicou.

Joaquim Francisco enfatizou que os artigos do presidente Collor, publicados no JORNAL DO BRASIL, dão bem o tom da doutrina a ser adotada na agenda para o consenso. Entre as propostas, ele destacou a racionalização da máquina administrativa, o fim do monopólio do petróleo, a negociação da dívida externa e melhorias de serviços como saúde e educação. Segundo Joaquim Francisco, medidas como a privatização e a organização dos orçamentos dos estados, que passaram a gastar na sua maioria 65% com pessoal e a destinar pelo menos 20% em investimentos, foram frutos das tentativas de entendimentos promovidos por Collor, no ano passado.

Brasília — Gilberto Alves

Joaquim Francisco explicou críticas feitas a Collor

Congresso vai discutir agenda do consenso. Professor aponta pobreza

ZH 14/07

□Fleischer, da UnB, lamenta o plágio dos textos e a incapacidade de Collor elaborar idéias. Mas para Benevides e Ibsen, o autor não importa

Os parlamentares estão dispostos a discutir as propostas da agenda do consenso colocadas pelo presidente Fernando Collor nos artigos publicados pela imprensa, mesmo sabendo que elas, na verdade, são de autoria do embaixador José Guilherme Merquior, falecido do ano passado. Para o presidente do Congresso, Mauro Benevides (PMDB-CE), o que interessa é a identificação com as idéias, "não importando quem as concebeu ou usou", disse. Ele acredita que as propostas serão intensamente debatidas depois que passarem as discussões sobre a Previdência Social.

O presidente da Câmara, Ibsen Pinheiro (PMDB-RS), classifica de "superficial" a discussão de quem é o autor dos artigos. Não importa quem sentou à máquina para bater os textos, diz Ibsen, e sim quem os assinou e propôs. "É absolutamente normal que os textos dos grandes líderes sejam produzidos por seus auxiliares", completa. A discussão sobre o plágio, segundo o deputado, é sintoma da superficialidade com que boa parte da imprensa trata o debate das questões nacionais. "Fiquei abismado com o tratamento dado aos textos do presidente", afirmou.

O plágio pode não prejudicar o debate sobre as idéias propostas, mas o líder do PDS, Victor Faccioni, garante que elas perderão o charme. A desconfiança não é quanto à cola e fica por conta do uso destas propostas por um outro partido, o PSLB, que conta com integrantes próximos ao presidente. "Se Collor quer reunir outros partidos para dar sustentação política ao Governo, o uso do programa de um outro partido não terá sido uma boa tática", explicou Faccioni.

POBREZA — Se a família do embaixador Merquior não considera o uso dos artigos como plágio, a questão está resolvida, simplifica o líder peemedebista Genebaldo Correia (BA). O que interessa para o debate é o presidente garantir a implantação do que for consenso.

Para o cientista político Davi Fleischer, professor da Universidade de Brasília, a cópia dos artigos do embaixador Merquior demonstra a pobreza intelectual do presidente. "O presidente não tem capacidade de elaboração, nem seus assessores", afirmou. Collor quer ser auto-suficiente, mas não consegue. "Existem intelectuais que oferecem textos, mas ele não aceita, e termina plagiando", afirmou o professor. (Brasília/ZH)

Fotos Loir Gonçalves/ZH

Ibsen: *discussão sobre a autoria é superficial*

Fleischer: *cópia demonstra pobreza intelectual*

07

9201230

07

ACM quebra silêncio e aplaude reforma

SALVADOR — O governador Antônio Carlos Magalhães resolveu quebrar o silêncio dos últimos dias e disse ontem que a reforma ministerial realizada pelo presidente Fernando Collor foi positiva, resgatando a credibilidade do governo. "Quando o presidente põe este lixo, como o do Ministério da Saúde por exemplo, para fora, evidentemente ganha credibilidade." Para ACM, que afirmou não ser "da Polícia Federal" nem ter feito campanha insistente contra Alceni Guerra, a situação do ex-ministro era insustentável: "Ele deveria ter poupado há muito tempo o presidente dos dissabores que provocou. Não discuto atos do presidente, mas louvo quando ele retira do governo um corrupto".

Embora esteja sendo apontado como um dos responsáveis pela queda dos ministros Alceni Guerra, Antônio Rogério Magri, Margarida Procópio e Carlos Chiarelli, alvos de freqüentes e duras críticas, o governador assegurou que não participou das negociações para as mudanças, embora "as desejasse". Seu empenho nas críticas, garantiu, se deu porque "existiam figuras que não poderiam estar no Ministério".

Para Antônio Carlos, o país "quer sair das dificuldades impostas pela inflação, mas quer sair dentro de um aspecto de moralidade". Ele acredita que agora o presidente terá condições de melhorar a difícil situação que o país atravessa. "O Brasil quer trabalhar. A restituição da credibilidade é importante para o presidente. E agora Fernando Collor merece elogios, da mesma forma que anteriormente mereceu críticas."

Luciano Mota/Divulga

Antônio Carlos: Fernando Collor agora merece elog

08

9201230

Novo estilo contraria o discurso feito na posse

ANA AMÉLIA LEMOS
Brasília/ZH

A cada dia que passa, o Brasil Novo de Collor mais se parece com o velho, de Sarney. O presidente sofre o grande desgaste da contradição. Ele chegou ao Governo dizendo que não tinha compromissos com ninguém, referindo-se aos partidos políticos, aos empresários, aos militares ou a quem tivesse tido influência em governos anteriores. Dizia-se comprometido com a modernidade. E prometia um Governo diferente, que batizou de Brasil Novo. Antes de compor sua equipe, dizia — ou mandava dizer — que ninguém que tivesse servido aos governos militares seria ministro no seu Governo.

Nos arroubos de candidato, Collor dizia que, empossado, no dia seguinte José Sarney estaria na cadeia. Era um evidente exagero. Mas houve muita gente acreditando que isso significaria o seu compromisso de luta contra a corrupção e um Governo dinâmico. Sem ter completado ainda dois anos de mandato, percebe-se que o presidente Collor tem muito pouco a ver com o discurso que fez perante o Congresso Nacional, quando jurou fidelidade à Constituição.

Quando anunciou o Ministério, a conta gotas para maior proveito na mídia, o presidente disse que todos os escolhidos ficariam até o fim de seu mandato. Da equipe original de 12 ministros, só permanecem os três militares (Exército, Marinha e Aeronáutica) e o ministro das Relações Exteriores, Francisco Rezek.

PODRES — Nunca um Governo, em tão pouco tempo, teve tantos atos declarados inconstitucionais ou ilegais pelo Judiciário e rejeitados ou censurados com tanta veemência pelo Poder Legislativo. O nome anunciado como o que mais entendia de Constituição, porque fora o relator na Constituinte, acabou demonstrando a sua inaptidão para o cargo, sem falar no vexame provocado pelo envolvimento com a antiga dama-de-ferro da economia. O Governo que já mostrava eloqüentes fracassos na ordem jurídica e no plano econômico começou a revelar também sua extrema fraqueza política.

Collor desprezava os políticos, mas não tinha estratégia eficiente para governar sem eles. Não sabia sequer livrar-se deles. A receita da "fritura" de ministros, nascida na era Sarney, foi aplicada com requintes por Collor em todos os casos de demissões. Os ministros só caíram como caem as frutas das árvores, depois de um longo processo de apodrecimento. O caso de Antônio Rogério Magri foi típico, e o de Alceni Guerra não é diferente. Desde as primeiras denúncias havia sintoma de ilegalidade. A seqüência foi tão dramática que Collor não poderia supor que seu ministro não tivesse algum tipo de culpa. Como ocorreu com Magri, Margarida e Chiarelli, o ministro da Saúde ficou sabendo de sua demissão pela imprensa.

05-05

9201230

ARCHIVO

E. 050/992.- Montevideo, 20 de febrero de 1992.-

Archivo Fuerza Civil

9201231

I)-INFORMACION GREMIAL SECTOR PRIVADO.-

a)-Industria Textil.-

MUSA S.A.(Santa Lucía y Marcelino Díaz): continúan las negociaciones para la formación de una cooperativa, habiéndose llegado a un acuerdo con la patronal. De un total de 180 empleados, 122 continúan en al Seguro de Paro.-

PRUNSA S.A.(Juan Roosa Nro. 4526): Se encuentra ocupada desde el 3ro. de los ctes., por parte de 320 operarios, ante el atraso en el pago de los haberes que se remonta al mes de noviembre del año ppdo. Para el día 21/2 se prevé una reunión en el MTSS.-

b)-Industria Metalúrgica.-

INLASA S.A.(Barros Arana Nro. 5435): El personal se encuentra movilizado ante el cierre y próximo remate de la planta.-

TEM S.A.(Cno. Carrasco Nro. 5975): Se llegó a un acuerdo con la patronal, habiéndose reintegrado a 4 operarios que se encontraban en el Seguro de Paro, quedando 22 cuyo vencimiento es en el mes de abril.-

c)-Industria del Caucho.-

PUMSA: Se mantiene el paro por tiempo indeterminado al igual que el campamento instalado frente a la planta por parte de 10 obreros en una carpa. En el día de ayer, una delegación de operarios concurrió a la Comisión de la Comisión del Trabajo del Senado a fin de solicitar una rápida solución al conflicto.-

d)-Industria de la Construcción.-

OBRA AMPLIATORIA DEL HOTEL VICTORIA PLAZA: Desde el día 30 de enero ppdo., en pre-conflicto en reclamo de mejoras salariales.

EMPRESA LAMARO-OBRA SHOPPING CENTER: Una fuente gremial manifestó que se llegó a un acuerdo, ofreciendo la patronal un préstamo de N$. 60.000 a descontar en cuotas, creándose una Comisión para discutir con la patronal todo lo referente a lo salarial pedido por la gremial.-

EMPRESA VERANCIO(Batlle y Ordoñez y Verdi): Se encuentra ocupada por 25 obreros desde el 6/2, al desconocerse por parte de la patronal al sindicato.-

ARQ. PINTOS RISSO: En el día de ayer las 7 obras que posee esta empresa desde Punta Carretas a Malvín, realizaron un paro en reclamo de mejoras salariales.-

ARQ. PEREZ NOBLE: El personal de la obra sita en Felipe Cardoso y Pirágoras se encuentra en asamblea permanente en reclamo de mejoras salariales.-

OBRA AMPLIACION DEL HOSP. PEREIRA ROSSELL: El personal se encuentra en asamblea permanente en reclamo de mejoras salariales. En el día de hoy a la hora 19.00 se realizará una asamblea en el local del SUNCA sito en 11 Nro. 1536.-

e)-Organizaciones Gremiales y/o Sociales.-

PIT-CNT: En el día de hoy se reunirá la Mesa Representativa de esta central obrera.-

POCO LEGIBLE

9201231

II)-INFORMACION GREMIAL SECTOR PUBLICO.-

a)-Ministerio de Cultura.-

INAME: La gremial viene reclamando desde 1988 un 20% que se le adeuda, solicitando además que los 300 trabajadores eventuales pasen a ser contratados.-

DIRECCION NACIONAL DE CORREOS: Los funcionarios prosiguen trabajando a reglamento entregando sólo cartas certificadas, recibos de DISSE, Servicio Expreso y Braille.-

b)-Ministerio de Salud Pública.-

INSTITUTO DE TRAUMATOLOGIA: Se prosigue con el paro por tiempo indeterminado, atendiéndose los servicios de urgencia con guardias gremiales. Mañana a la hora 09.00 se reunirá el Plenario Nacional de Delegados donde tratarán como 1er. punto un paro por tiempo indeterminado en la salud, en caso que el MSP no conteste los reclamos efectuados por la gremial.-

c)-INDA(INST. NACIONAL DE LA ALIMENTACION): Una fuente gremial manifestó que se encuentran en conflicto desde el 18/2 por una serie de reivindicaciones, entre ellas laregularización escalafonaria y la nacionalización administrativa. A la hora 13.00 del día de mañana se realizará una concentración en las oficinas centrales sitas en Uruguay y Convención, para luego marchar al MTSS

POCO LEGIBLE

002/2

9201231

25-2-92

9201231

II)—INFORMACION GREMIAL SECTOR PUBLICO.-

a)—Ministerio de Cultura.-

INAME: La gremial viene reclamando desde 1988 un 20% que se le adeuda, solicitando además que los 300 trabajadores eventuales pasen a ser contratados.-

DIRECCION NACIONAL DE CORREOS: Los funcionarios prosiguen trabajando a reglamento entregando sólo cartas certificadas, recibos de DISSE, Servicio Expreso y Braille.-

b)—Ministerio de Salud Pública.-

INSTITUTO DE TRAUMATOLOGIA: Se prosigue con el paro por tiempo indeterminado, atendiéndose los servicios de urgencia con guardias gremiales. Mañana a la hora 09.00 se reunirá el Plenario Nacional de Delegados donde tratarán como 1er. punto un paro por tiempo indeterminado en la salud, en caso que el MSP no conteste los reclamos efectuados por la gremial.-

c)—INDA(INST. NACIONAL DE LA ALIMENTACION): Una fuente gremial manifestó que se encuentran en conflicto desde el 18/2 por una serie de reivindicaciones, entre ellas la regularización escalafonaria y la nacionalización administrativa. A la hora 13.00 del día de mañana se realizará una concentración en las oficinas centrales sitas en Uruguay y Convención, para luego marchar al MTSS

POCO LEGIBLE

002/2

9201231

25-2-92

9201231

Collor ressuscita o Gabinete Civil

BRASÍLIA — Menos de uma semana depois de substituir os ministros da Ação Social e do Trabalho e Previdência por dois deputados do PFL, o presidente Fernando Collor decidiu dar mais um reforço à articulação política com o Congresso Nacional e ressuscitar o antigo Gabinete Civil do Governo. O porta-voz da Presidência da República, Cláudio Humberto Rosa e Silva, anunciou ontem que o presidente vai criar a função de ministro-chefe da Secretaria do Governo, que terá as atribuições que eram do Gabinete Civil, extinto pelo próprio Collor na reforma ministerial. "Será um órgão de reforço na articulação política do governo", analisou.

A Secretaria de Governo, segundo Cláudio Humberto, vai assessorar o presidente nas áreas social, política e jurídica. Na explicação do porta-voz, a [illegible] função de articulação política [illegible] o trabalho do ministro da Justiça, Jarbas Passarinho, até agora o único articulador político do governo. "Pelo contrário, reforçará seu trabalho", concentou.

O secretário-geral da Presidência da República, Marcos Coimbra, permanece no cargo cuidando das ações administrativas do governo, informou o porta-voz. O embaixador Marcos Coimbra atua principalmente como conselheiro do presidente Fernando Collor. Mineiro de Carvelo e cunhado do presidente, Coimbra, de 64 anos, é responsável pelas ações administrativas da Presidência e, até a criação do novo gabinete, dedicava-se às costuras políticas. Como não sobrava tempo para essa última função, era cada vez mais cogitada a volta do Gabinete Civil. O cargo de secretário-geral foi o primeiro que o embaixador assumiu no governo.

No ano passado, quando o presidente lançou o entendimento nacional, coube ao embaixador Marcos Coimbra organizar e promover almoços e jantares com governadores. Foi em sua casa, na Península dos Ministros, que Collor se reuniu, por exemplo, com Antônio Carlos Magalhães, governador da Bahia, e com o ex-governador de São Paulo Paulo Maluf. Além disso, durante um certo período, ele dividiu com o ministro da Justiça e articulador político do governo, Jarbas Passarinho, a função de aproximar o Executivo do Legislativo.

Bornhausen — Na verdade, a decisão de recriar o Gabinete Civil fora tomada na véspera pelo presidente Collor. Segundo um graduado funcionário do governo, o primeiro nome cogitado para ocupar o cargo foi o do ex-senador Jorge Bornhausen (PFL-SC). Ainda segundo o mesmo informante, o presidente tratou logo de contactar um parlamentar do PFL, encarregando-o de mandar um recado ao ex-senador: "Avise ao Jorge que não saia de Brasília amanhã, porque eu preciso muito falar com ele". Bornhausen, trocou a política pela iniciativa privada quando das eleições para o Senado, quando seu partido compôs com o PDS para ganhar o governo de Santa Catarina. Decidiu vir a Brasília, nesta semana, para prestigiar a posse dos ex-companheiros de partido.

Collor é um admirador do ex-ministro da Educação do governo Sarney, mas sabe que Bornhausen teria dificuldades em aceitar uma função no governo. Na administração passada, ele se demitiu do cargo de ministro, ressentido com as oscilações constantes de José Sarney entre o PFL e o PMDB. A seu favor, Collor teria a pressão favorável de seu líder no Senado, Marco Maciel (PE), amigo inseparável de Bornhausen, a quem sucedeu no Ministério da Educação no governo passado.

Além de Bornhausen, também foi cogitado o nome do líder Maciel para o cargo. "São apenas especulações", reagiu o porta-voz Cláudio Humberto. A criação do cargo, de acordo com o porta-voz, será efetivada assim que for escolhido seu ocupante. Na posse dos ministros Ricardo Fiúza e Reinhold Stephanes, Bornhausen esteve no Palácio do Planalto e cumprimentou o presidente. Cláudio Humberto também assegurou que ainda não foi definido se o novo ocupante também será do PFL.

Agenda — O presidente passou toda a manhã de ontem na Casa da Dinda e cancelou a reunião de trabalho diária que realiza às 9h com o chefe do Gabinete Militar, Agenor Homem de Carvalho, o secretário-geral, Marcos Coimbra, o secretário de Assuntos Estratégicos, Pedro Paulo Leoni Ramos, o consultor geral da República, Célio Silva, e Jarbas Passarinho. Cláudio Humberto relatou que o presidente avalia há muito tempo o retorno do Gabinete Civil, mas somente ontem decidiu pela criação da nova função. Apenas às 14h15, Collor chegou ao Palácio do Planalto, onde recebeu o vice-presidente do Banco Mundial para América Latina e Caribe, Shahid Husein, e o presidente do PFL, senador Hugo Napoleão.

9201232

ARCHIVO 1|9

P.052.-
Montevideo, febrero 22 de 1992
//

1)- INFORMACION GREMIAL

INDUSTRIA TEXTIL

P.H.M.A.S.A.: Juan Romeo Nro.4526: En el día de ayer se efectuó una reunión en el MTSS., ofreciendo la Patronal una forma de pago de la deuda, con la condición que el 24/II/ se // deje retirar la mercadería y el 26/II/ se complementaría el resto de lo adeudado con levantamiento de la ocupación. A / tales efectos en la fecha a partir de la hora 10.00' se realizará una Asamblea informativa y adoptar una resolución.-

M.M.S.A.: Santa Lucía y Marcelino Díaz: Se continúan las negociaciones para la formación de una cooperativa sobre lo cual se llegó a un acuerdo con la Patronal. Por otra parte prosiguen las gestiones ante el MTSS., para obtener una prórroga para acondicionamiento de la maquinaria.-

INDUSTRIA METALURGICA

I.A.L.A.S.A.: Desde el [illegible]/XII/991 su personal se encuentra movilizado ante el cierre y remate de la Planta, habiéndose logrado una prórroga a partir del 22/XII/991 de 90 días contando con el apoyo de la UNTMRA.-

[illegible] S.A.: Con. Carrasco Nro.3975: Se arribó a un acuerdo con la Patronal, con el reintegro de cuatro operarios, permaneciendo en el Seguro de Paro 22 que vence en el mes de Abril.-

INDUSTRIA DEL CAUCHO

F.U.N.S.A.: En la reunión mantenida el 20/II/ en el MTSS., / se trataron diversos temas, entre ellos una prórroga de Seguro de Desempleo para 73 operarios y salarios, elevándose nota al referido Ministerio y a la Comisión de Legislación de Trabajo de la Cámara de Diputados.-

CONSTRUCCION

S.U.N.C.A.: Se encuentra previsto para el 24/II/ a partir de la hora 14.00' un paro en todas las zonas del SUNCA., para realizar una Asamblea en el local de AUTE., con el fin de // analizar la situación de conflictividad y el salario. Por otra parte el 25/II/ se efectuará una marcha por la Avda. 18 de Julio desde el B.P.S. hasta el MTSS., pasando por la Cámara de la Construcción, en el marco de un paro entre las 08.00' y las 12.00' horas. Participarán todas las obras que se encuentran en conflicto.-

OBRA MARGALL: [illegible] y Rambla: Se encuentran en paro por el despido de cinco obreros y en reclamo de aumento salarial.-

EMPRESA VEMAN[illegible]: Obra Shopping Contemplando el 6/II/ ocupada por 25 obreros, ante el desconocimiento de la Patronal / del sindicato.-

ARQ. [illegible]: Desde el 26/II/ continúan los paros en la / zona comprendida entre Punta Carretas y Malvín, en reclamo de mejoras salariales.-

ARQ. PEREZ NOBLE: Felipe Cardoso y Pitágoras: Se encuentra en Asamblea permanente, por mejoras salariales.-

26 FEB 1992 921233

Pase [illegible]

001/2

1233

<u>OBRA AMPLIACION HOSPITAL PEREIRA ROSSELL</u>: Se encuentran en // Asamblea permanente, por mejoras salariales.-

<u>ALVARO PALENGA</u>: Desde el 19/II/ se encuentra su personal movilizado, por el despido de un obrero e incumplimiento de pagos.-

<u>OBRA CONSTRUCCION SODRE</u>: Desde el 19/II/ en asamblea permanente por el despido de 14 obreros.-

<u>S.A.C.E.E.M.</u>: Observatorio y Avda. Uruguay: Desde el 20/II/ se encuentra ocupada por parte de 60 obreros, situación que se // mantiene hasta el momento.-

<u>ORGANIZACIONES GREMIALES-SOCIALES</u>

<u>PIT.CNT.</u>: El pasado 20/II/ se llevó a cabo una reunión de la Mesa Representativa, donde se dió a conocer la problemática de los diferentes gremios, así como la situación de los Cañeros de Bella Unión, como consecuencia de una rebaja salarial, lo que motivó la realización de un paro de 48 horas. El 23/II/ una Delegación de cuatro personas del PIT.CNT., viajarán a Bella Unión y Paysandú, visitando las plantas de Azucarlito, Azucitrus, Paylana y Paycueros, donde se efectuaron mas de 30 despidos, realizando una serie de Plenarios. Por otra parte está previsto que el 27/II/ viaje la Mesa Representativa a Juan Lacaze en solidaridad con los obreros de Campomar, realizando Asambleas.-

//

2)- <u>INFORMACION ESTATAL</u>

<u>MINISTERIO DE SALUD PUBLICA</u>

<u>FED. DE FUNCIONARIOS DE SALUD PUBLICA</u>: El Plenario Nacional de Delegados en la reunión realizada el 21/II/ resolvió para el 24 y 25/II/ Asambleas en los centros de trabajo y el 26/II/ Asamblea General Departamental.-

<u>I.N.D.A.</u>: El 22/II/ a partir de la hora 13.00' se concentraron unas <u>60 personas</u> en la intersección de la Avda. Uruguay y Convención, algunas de las cuales portaban pancartas, partiendo en dirección al MTSS, donde una Delegación hizo entrega de un Memorandum con su plataforma reivindicativa, retirándose a las 14.45' en distintas direcciones en forma pacífica.-

<u>C.O.F.E.</u>: El 27/II/ se efectuará una "jornada nacional" donde se dará lectura a un documento en los centros de trabajo con discusión del mismo.-

<u>GOBIERNO DEPARTAMENTAL</u>

<u>SERVICIO DE RECOLECCION DE RESIDUOS</u>: Se encuentran en pre-conflicto ante el reclamo de un 30% por trabajo insalubre, exigiendo a su vez que la recolección sea realizada con todo el personal, dado que la mayoría se encuentra en trámite jubilatorio y no son cubiertas dichas vacantes.-

<u>DIRECCION NAL. DE CORREOS</u>: Prosigue trabajando a reglamento, con la sola entrega de cartas certificadas, [illegible], Encomiendas y servicio expreso, en reclamo de mejoras salariales y [illegible] el pago de lo adeudado por Rendición de Cuentas.-

//

24 23/6 (F)

Jorge Bornhausen foi governador e titular da Educação

Jorge Konder Bornhausen nasceu a 1° de outubro de 1937 em Itajaí e é filho do ex-governador catarinense Irineu Bornhausen. Formado em Direito pela PUC, é casado e tem quatro filhos.

Ex-governador de Santa Catarina, senador e ministro da Educação no governo Sarney, Bornhausen foi membro da União Democrática Nacional (UDN). Com a extinção dos partidos políticos em 1965, foi um dos fundadores da Arena em Santa Catarina, chegando à vice-presidência do diretório regional em 1972. Antes disto, em 67, já havia sido eleito vice-governador pela Assembléia, aos 29 anos. Foi eleito presidente do diretório da Arena em 1973, com apoio de Felisto Müller, ocasião em que trabalhou para a escolha de Antônio Carlos Konder Reis como governador catarinense.

10-10

9201234

MINISTRO REZEK IRÁ AO MARROCOS

Rei Hassan

O ministro brasileiro das Relações Exteriores, Francisco Rezek, realizará entre 26 e 28 de janeiro a primeira visita oficial ao Marrocos, segundo revelaram ontem fontes diplomáticas brasileiras em Rabat. Rezek se encontrara com o Rei Hassan II na tentativa de fomentar o intercâmbio entre os dois paises. No atual intercâmbio comercial entre os dois paises o Brasil importa principalmente acido fosfórico, fosfato (bruto e refinado) e cortiça, e o Marrocos importa aço, açúcar, fumo, madeira, café, papel, tecidos, máquinas agricolas e peças de veiculos.(AFP)

9201235

ARCHIVO

P.053

Montevideo, febrero 23 de 1992

1)- INFORMACION GREMIAL

INDUSTRIA TEXTIL

Hilados.-Santa Lucía y Marcolina Hnos.-El pasado 8/I/ se arribó a un acuerdo con la Patronal, la que quedó con el pagarte anticipado, en tanto que la gremial se ocupa del mantenimiento de la maquinaria, prosiguiéndose las tratativas en el MTSS.-

Punta Rieles Nro.4788.-En la asamblea efectuada el // 22/II/ se resolvió aceptar la propuesta Patronal en el MTSS., y levantar la ocupación.-previo pago de lo adeudado-, el 26/II/ presentándose a trabajar el día siguiente.-

INDUSTRIA METALURGICA

Barros Arenas Nro.5435.-Desde el 22/XII/91 en preconflicto ante el remate y cierre de la Planta, contando con / una prórroga de 90 días a partir de la fecha señalada.-

Cno.Carrasco Nro.5873.-Se arribó a un acuerdo en el diferendo, con el reintegro de cuatro operarios, permaneciendo en el Seguro de unos 22, que vencen en el mes de Abril.-

INDUSTRIA DEL CALZADO

Ponemos la situación investigada, habiéndose elevado al MTSS., y a la Comisión de Legislación del Trabajo de la Cámara de Diputados una nota a fin de plantear una solución de / prórroga en el Seguro de Desempleo de 73 operarios y salario.-

CONSTRUCCION

El 26/II/ a partir de la hora 14.00' está previsto un paro en todas las obras de la UNCA., a fin de efectuar una /// Asamblea en el local de AUCE., para analizar la conflictividad y el salario.-

2)- INFORMACION SINDICAL

SIN NOVEDAD

POCO LEGIBLE

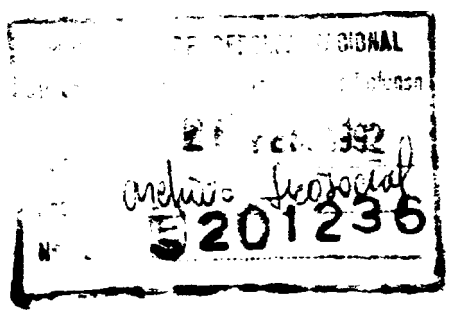

001/1

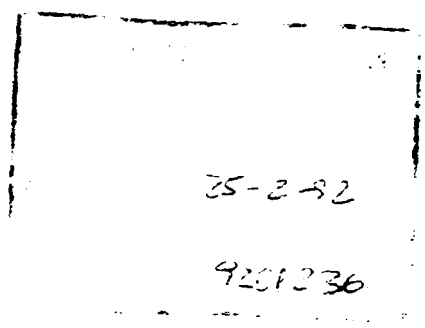

201236

Filho de Magalhães vai liderar a bancada do PFL na Câmara

Filho de Magalhães vai liderar a bancada do PFL na Câmara

O deputado Luís Eduardo Magalhães (BA) deverá ser o novo líder do PFL e do bloco governista na Câmara. Ele só não aceitará o cargo caso algum colega insista em disputá-lo. O deputado Messias Góes (SE), primeiro vice-líder, ainda é candidato mas já admite retirar seu nome da disputa caso isso atenda aos interesses do grupo do governador baiano Antônio Carlos Magalhães. Luís Eduardo, filho de Magalhães, tomou café da manhã ontem com o ministro Ricardo Fiúza, que conduz o processo de sua substituição na liderança e vem aparando as arestas para que a transição seja tranqüila.

Cumprindo seu segundo mandato como deputado federal, Luís Eduardo não quer comentar nada que diga respeito à posição de seu pai, atual crítico do Governo Federal. "Aí é entrar na intimidade familiar", brinca. Ele tem dito em rodas de amigos que seu pai aponta erros do Governo, mas também aplaude na hora que eles são corrigidos.

Até ontem à tarde, Luís Eduardo havia conseguido costurar para si os apoios das bancadas do Maranhão, Pernambuco e Bahia, que somam mais de 30 deputados. A bancada do PFL tem 82 deputados.

PRN — No PRN, o deputado José Carlos Vasconcelos (PE) deverá ser escolhido hoje como novo líder da bancada na Câmara, em substituição a Cleto Falcão (AL), que caiu em desgraça no partido após ter dito à revista *Veja* que leva um padrão de vida em Brasília bem acima do que teria só como parlamentar, graças à ajuda de "amigos". A escolha do novo líder estava marcada para 27 de fevereiro, mas, de comum acordo com Cleto, a bancada do PRN reuniu-se em Brasília no gabinete da liderança e decidiu antecipar a eleição, conforme disse em Recife o deputado Maviael Cavalcante (PRN-PE). Dos 34 membros da bancada, pelo menos 16 já garantiram o voto para Vasconcelos.

Cleto Falcão (PRN-AL) reconheceu ontem que deixa "magoado" a liderança do PRN. O deputado falou de pessoas que "querem pisar, destruir outras em momento de dificuldades". Ele não quis citar nomes, mas se referia ao primeiro-irmão Leopoldo Collor e ao primo do presidente Fernando Collor, Euclydes de Mello (PRN-SP), a quem atribui boa parte de seu desgaste político.(AG-AE)

9201237

Itamaraty estuda relações com CEI
15002
12:01:93
10046
1116
1390
10175

Itamaraty estuda relações com CEI

□Atentos às circunstâncias que levaram ao desmembramento da URSS e procurando fixar prioridades nas relações com novos países, nossos diplomatas estudam grande mudança

ZH 12/01

ROSÂNGELA ZORZO
Brasília/ZH

A crise econômica brasileira, aliada à falta de informações sobre as reais condições das 11 ex-repúblicas soviéticas integrantes da Comunidade de Estados Independentes, mais a Geórgia, que ainda não aderiu, fez com que o Itamaraty decidisse não criar, por enquanto, nenhuma embaixada nos novos países. Mas esta decisão não significa que Brasília não tenha interesse nas ex-repúblicas da URSS. Ao contrário. Tanto que o ministro das Relações Exteriores, Francisco Rezek, já determinou a criação de comissões especiais, integradas por representantes das embaixadas nos países vizinhos da ex-URSS, para analisar as possibilidades de estabelecer intercâmbio comercial e cultural com os novos Estados.

— Estamos acompanhando com interesse o processo de reestruturação dos novos países — garantiu Rezek.

O ministro lembra que o Brasil reconheceu prontamente os 11 Estados da CEI, mais a Geórgia e os três países bálticos (Lituânia, Estônia e Letônia, que igualmente faziam parte da URSS). Destaca que o governo brasileiro está analisando a possibilidade de criar "embaixadas cumulativas", como nos países bálticos.

Rezek explicou que um estudo da viabilidade de intensificar relações com a Lituânia, Letônia e Estônia, coordenado pela embaixadora brasileira na Áustria, Tereza Quintella, recomenda esperar mais algum tempo. "Mas, se houver necessidade, serão criadas embaixadas cumulativas", disse o ministro.

O ministro lembrou que nem mesmo os países europeus estão instalando suas embaixadas nos novos países da CEI. Apontou, além das dificuldades econômicas do Brasil, a falta de condições viáveis nos novos países, "pois falta infra-estrutura e as comunicações são muito precárias".

Outro aspecto evidenciado pelo ministro Francisco Rezek foi a decisão do Brasil de reconhecer apenas os 12 países e não a CEI:

— Louvamos a CEI, mas não existe reconhecimento porque é uma entidade — justificou.

IMIGRANTES — Paralelamente ao trabalho que está sendo desenvolvido pelas comissões especiais, o embaixador brasileiro em Moscou, Sebastião do Rego Barros, analisa as novas situações para identificar com quais dos novos países será interessante intensificar, de imediato, as relações comerciais. Foram detectados dois: Armênia e Ucrânia. "São ricos e têm grandes colônias no Brasil. E também já manifestaram interesse em ter representação em Brasília, ou um consulado", disse Rezek.

A Ucrânia, com 52 milhões de habitantes, tem no Paraná uma colônia de 300 mil ucranianos ou descendentes. É nesse estado que o novo país tem interesse em instalar seu primeiro consulado em território brasileiro. "A iniciativa vai depender das possibilidades econômicas, pois os gastos são extraordinários", afirmou Resek.

A Armênia, com 3,3 milhões de habitantes, tem uma grande colônia em São Paulo, onde pensa instalar um consulado. Também a Bielorrússia, Moldávia, Azerbaidjão, Turcmênia, Usbequistão, Geórgia, Cazaquistão, Quirguízia e Tadjiquistão manifestaram interesse em manter um intenso relacionamento com o Brasil, mas esbarram na falta de condições financeiras. Enquanto tentam reorganizar-se, recebem apoio da embaixada da Rússia.

O adido de imprensa da embaixada russa em Brasília, Iuri Obonentsew, explicou que a representação agora é da Rússia, mas cumpre tarefas para os outros estados independentes, especialmente na área comercial.

01-01

92201238

P.054.-

ARCHIVO

1/2

Montevideo, febrero 24 de 1992

1)- INFORMACION ESTATAL

INDUSTRIA TEXTIL

P.U.N.S.A.: Juan Rosas Nro.4526; En la fecha se produjeron a raíz de la asamblea, estando prevista la desocupación el 26/II/ con presentación a sus lugares de trabajo el 27/II/92.-

M.L.S.A.: Santa Lucía y Florencio Díaz; Sin variantes previsibles la gremial con el mantenimiento de la maquinaria, en tanto que la Patronal se hace cargo del paquete accionario, continuándose las tratativas ante el MTSS.-

INDUSTRIA METALURGICA

L.A.L.A.S.A.: Barros Arana Nro.5435; Desde el 22/II/991 en preconflicto, ante el remate y cierre de la planta, contando con / una prórroga de 30 días a partir de la fecha señalada.-

T.M.S.A.: Cno. Carrasco Nro.3075; Permanecen en el Seguro de Paro 22 operarios que vence en el mes de Abril, en tanto que se amplió a un acuerdo con el Directorio de cuatro obreros.-

INDUSTRIA DEL CAUCHO

F.U.N.S.A.: En la reunión mantenida el 20/II/ en el MTSS., se // llegó a un acuerdo en cuanto al retiro de las cubiertas, así // como en prórroga en el Seguro de Desempleo para 73 operarios, dado que el Directorio instrumentaría las medidas conjuntamente con el sindicato. Por otra parte la gremial plantea que se cumpla bajo su control sin ingerencia del Directorio. Por otra parte está previsto en la fecha, laborarse una sola en el MTSS., días se comprometen a entregar en forma diaria 6.000 cubiertas. Resta señalar que se elevó nota sobre la situación de las empresas en el Seguro de Paro, al Ministerio de Trabajo y a la Comisión de Legislación del Trabajo de la Cámara de Diputados, a fin de lograr una solución.-

CONSTRUCCION

S.U.N.C.A.:

OBRA MARSALL: Acapulco y Rambla; En paro por el despido de cinco obreros y mejoras salariales.-

ARQ. PINTOS RISSO: Se produjeron los paros iniciados el 20/II/ en las obras ubicadas en Punta Carretas y Malvín, por mejoras salariales.-

EMPRESA VENANCIO: (Shopping Center); Desde el 6/II/ ocupada por 25 obreros, sin reconocer la Patronal al Sindicato.-

ARQ. PEREZ NOBLE: Felipe Cardoso y Pi; Asambleas permanentes, en reclamo de mejoras salariales.-

HOSPITAL PEREIRA ROSSELL: Similar situación.-

ALVARO PALENCIA: Realizan paros desde el 13/II/ por el despido de 14 obreros.-

S.A.C.E.S.A.: Abrevadero y Cno. Maldonado; desde el 20/II/ en obra ocupada por 60 obreros de un total de [illegible]

Poco legible

MINISTERIO DE TRABAJO Y SEGURIDAD SOCIAL
Archivo Asesoría Laboral
9201239

2)- INFORMACION ESTATAL

MINISTERIO DE SALUD PUBLICA

FED. DE FUNC. DE SALUD PUBLICA: De acuerdo a lo resuelto en la reunión del 21/XI/, en la fecha se realizarán Asambleas en los Centros de Trabajo.-

C.O.F.E.: La Mesa Representativa resolvió las siguientes movilizaciones, Solicitar una ajuste complementario del mes de enero al 1ro. de marzo; que el ajuste salarial no se aplique el 1ro. de Mayo como lo plantea el P.E., pues el 1ro. de Mayo se encuentra prevista una Jornada Nacional el 27/XI donde se dará lectura a un documento en los centros de trabajo con difusión del mismo.-

INSTITUTO NAL. DEL MENOR: Se encuentra a la espera de la respuesta del Directorio sobre los planteos efectuados por la gremial.-

GOBIERNO DEPARTAMENTAL

SERVICIO DE RECOLECCION DE RESIDUOS: En pre-conflicto en reclamo del 30% por insalubridad y para que se cobren los vencidos.-

DIRECCION NAL. DE CORREOS: Realizan el trabajo a reglamento en reclamo de ajustes salariales.-

//

Poco legible

9201239

002/2

25-2-92

9201239

Desmentido [illegible] recuo de nosso portal por parte de Collor

Nem Coimbra desmente que Collor pensa em criar novo partido

Existem realmente chances do presidente Fernando Collor promover este ano a criação de um novo partido, como políticos e analistas cogitaram durante a semana que passou. O secretário-geral da Presidência, Marcos Coimbra, afirma que o fato não está previsto, mas confessa que é uma alternativa possível. Coimbra confirma que os artigos publicados pelo presidente durante a semana passada podem ser vistos como o primeiro passo para isso. Não admite oficialmente, porém, que essa tenha sido a intenção inicial de Collor ao lançar as idéias do social-liberalismo pela imprensa.

Interlocutores do Governo no Congresso Nacional e até parlamentares da oposição vêm apostando na criação do novo partido. Os que acreditam nessa alternativa já indicaram que o ideário exposto pelo presidente em seus artigos sobre a agenda para o consenso é a base para o programa partidário.

O coordenador político de Collor junto ao Congresso, ministro Jarbas Passarinho, desmente qualquer notícia sobre a formação de novo partido pelo presidente. De acordo com ele, o interesse do Governo ao longo deste ano é fortalecer sua base de sustentação na Câmara e no Senado a fim de garantir a aprovação de todas as matérias do Executivo. Isso, entretanto, bem poderia ser feito com a possível nova legenda.

PRN NÃO COGITA A SAÍDA DE COLLOR

Surpreso com a notícia de que o presidente Fernando Collor pretenderia trocar o PRN pelo Partido do Social-Liberalismo Brasileiro (PSLB), o ex-líder do PRN na Câmara dos Deputados, Cleto Falcão (AL), garantiu que o presidente nunca lhe falou sobre a criação de um novo partido. Cleto vê isto como uma iniciativa isolada do secretário de Desenvolvimento Regional, Egberto Baptista. O presidente do PRN, Daniel Tourinho, não acredita na transferência de Collor (AE)

01-01

9201240

Bittar pede adesão ao PDT
150028
09/01/92
10046
11164
11304

BITTAR VAI MESMO PARA O PDT

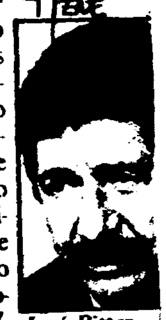

Jacó Bittar

O prefeito de Campinas (SP), Jacó Bittar, eleito pelo PT e sem partido desde março do ano passado, assinará ficha de filiação do PDT no próximo dia 17. A festa que marcará a entrada de Bittar no PDT contará com a presença dos governadores Leonel Brizola (RJ), Alceu Collares (RS) e Albuino Azeredo (ES). Antes de se definir pelo PDT, o prefeito flertou com o PSB, PSDB e PMDB. Os convites mais insistentes partiram do presidente peemedebista Orestes Quércia. O apoio de Bittar às idéias conciliadoras do presidente Fernando Collor rendeu a Campinas somas consideráveis para obras.(AE)

01-01

9201241

Genoíno não quer mais liderar PT

Ex-guerrilheiro diz que trabalho é "muito chato"

BRASÍLIA — Maior estrela do PT na Câmara, José Genoíno não quer mais ser o líder da bancada de 37 deputados. No próximo dia 15 de fevereiro, ele pretende deixar a liderança e "ficar solto" para fazer só o que gosta. "É chato ser líder", desabafou Genoíno, nos últimos dias de trabalho no Legislativo antes do recesso. Mesmo após um período de férias no litoral norte de São Paulo, não alterou sua opinião e já avisou o partido que quer um substituto. "Às vezes, cansa ser líder", concluiu Genoíno, ex-guerrilheiro que trocou as armas pelas urnas e tem um trabalho respeitado até mesmo pelos mais ferrenhos adversários do Congresso Nacional. "Mas eu gostei muito de fazer esse trabalho."

A "chatice" da liderança vem do pesado dia-a-dia legislativo. O bom líder tem de ter o dom da onipresença. Logo cedo, enfrenta as reuniões das várias comissões permanentes da Câmara, tendo de estar, quase que simultaneamente, nas reuniões dos líderes partidários. À tarde, o líder tem de comandar sua bancada durante as votações. No início da noite, é a vez das discussões e votações no Congresso. Tudo isso exige reuniões preliminares com a bancada para que todos cheguem afinados ao plenário. "São três frentes a serem enfrentadas", disse Genoíno, que de levar tão a sério sua tarefa de líder, é chamado de *caxias*.

Resistências — Com a experiência de quem já está no terceiro mandato, o deputado tem muito jogo de cintura para enfrentar essa carga de trabalho, mas o carma de ser um *carregador de piano* o incomoda. Tem de estudar, madrugada adentro, os projetos polêmicos para ter domínio completo do assunto durante as discussões. E, algumas vezes, Genoíno ainda tem de enfrentar a resistência de sua própria bancada que não aceita suas teses. "Pretendo ficar mais na articulação e na discussão da revisão constitucional do ano que vem", explicou Genoíno, que está interessado, principalmente, no debate sobre o papel do Estado e sobre a renovação dos partidos de esquerda no Brasil.

Se ficar solto, Genoíno já tem planos prontos. "Quero trabalhar mais nas comissões", anunciou. Mesmo sabendo que vai perder muito do espaço que tem, como líder, na *media*, ele acha que a independência vai lhe render pontos junto à sua base eleitoral. "Afinal, tudo o que eu falo é em nome da bancada, não apenas no meu", justificou o deputado. Até agora, o PT ainda não começou a discutir o nome do novo líder que terá um mandato de dois anos, mas sabe que será difícil eleger alguém com tanta experiência — principalmente dos regimentos da Câmara dos Deputados e do Congresso Nacional, que derão a Genoíno o título de *rei da obstrução*.

José Genoíno

01.01

9201242

Um terço do Congresso volta às urnas este ano

□Quase 200 deputados e senadores são cogitados para se candidatarem a prefeito, o que irá prejudicar o Legislativo no segundo semestre

Pouco mais de um ano depois de vencerem a eleição mais cara do País, quase 200 deputados e senadores dentre os atuais 585 parlamentares do Congresso preparam-se para enfrentar novamente as urnas. Por decisão pessoal ou por pressão do partido, os integrantes deste grupo, que representam um terço do Congresso, já começaram a trabalhar suas pré-candidaturas às eleições municipais deste ano. As lideranças partidárias acreditam que, por conta disso, a Câmara poderá ter sua composição renovada em até 10%.

A maioria dos pré-candidatos está na corrida por uma indicação partidária para concorrer às prefeituras de capitais. As mais cobiçadas são as de São Paulo (SP), Belo Horizonte (MG), Porto Alegre (RS) e Fortaleza (CE). Nestas cidades, os partidos estão jogando com o que há de melhor em seus quadros.

Em São Paulo, por exemplo, pré-candidatos do PT e do PSDB estão travando uma disputa acirrada pela indicação. Os deputados petistas Aloizio Mercadante e José Dirceu retiraram publicamente suas candidaturas, mas podem voltar ao páreo caso o candidato da cúpula do partido, senador Eduardo Suplicy, não aceite participar da eleição. Já o líder do PSDB, José Serra (SP), aguarda apenas a desistência do senador Mário Covas para anunciar que também é candidato.

Na disputa pela prefeitura de Porto Alegre, a situação do PMDB é bem peculiar: membros da bancada gaúcha do partido têm seus nomes levantados como eventuais alternativas diante da indefinição da candidatura do presidente da Câmara Federal, Ibsen Pinheiro. Entre eles, os deputados Nélson Proença e Luís Roberto Ponte e o senador José Fogaça.

RACHA — A disputa pela prefeitura de Maceió, a exemplo do que ocorreu durante as eleições para governador de Alagoas, poderá provocar mais uma vez um racha entre os amigos do presidente Fernando Collor. O primo da primeira-dama Rosane, deputado Vitório Malta, e o irmão do empresário Paulo César Farias, deputado Augusto Farias, são pré-candidatos à convenção do PSC. Para enfrentar os amigos do presidente, o PSDB está tentando convencer o senador Teotônio Vilella Filho a concorrer.

Nem todas as pré-candidaturas estão sendo trabalhadas pelos próprios parlamentares. Em alguns casos, os nomes foram lançados pela direção nacional e representantes municipais do partido e, até mesmo, por colegas de bancada. Um exemplo disso são as cogitações em torno dos nomes dos deputados Paulo Paim (PT-RS) e Waldyr Pires (PDT-BA). "Não sou candidato a nada. Quero ficar no Congresso para participar da revisão constitucional", argumenta Paim, que tem seu nome cotado para a prefeitura de Canoas.

TUCANOS — Dentre os partidos, o PT e o PSDB despontam nessa corrida. A direção dos dois partidos decidiu apostar todas as fichas na ampliação das bases eleitorais, através do fortalecimento político nos municípios. Nesse jogo, que é até de sobrevivência para os *tucanos*, nada menos que 31 dos 41 deputados e dois dos oito senadores do PSDB estão na lista dos prefeituráveis. O PT já tem certas 11 pré-candidaturas entre os 35 deputados e o único senador de sua bancada, Eduardo Suplicy (SP).(AE)

Renovação: *eleição de deputados mudará em 10% formação da Câmara*

Eleições municipais vão esvaziar Congresso

ZH 12/01

□Previsões indicam que cerca de 200 parlamentares abandonarão Brasília para concorrerem ou atuarem nas campanhas municipais. Votações vão esperar

TINA LEMOS
Brasília/ZH

O Governo Federal terá que correr contra o tempo se quiser ver aprovadas pelo Congresso matérias da agenda do consenso, como as emendas constitucionais e a segunda fase da reforma tributária. Além das negociações serem demoradas porque nem todos concordam com os projetos, vai ser difícil encontrar parlamentares em Brasília, principalmente no segundo semestre. A maioria vai estar trabalhando nas campanhas para as eleições deste ano, e cerca de 200 parlamentares poderão ser os próprios candidatos.

De acordo com o presidente do Congresso, Mauro Benevides (PMDB-CE), a intensificação dos trabalhos do Congresso no primeiro semestre será vital para a tramitação das matérias. Ele considera preocupante o grande número de congressistas candidatos às eleições, mas disse que isso não é um fato insuperável. Benevides duvida que o número chegue a 200.

ESFORÇO — Há parlamentares mais receosos. O Congresso tem que se organizar ou sairá prejudicado, alerta o líder do PDS na Câmara, Victor Faccioni (RS), sugerindo um esforço concentrado no primeiro semestre para que a partir de agosto os parlamentares possam estar nos seus estados. Para Faccioni, quem não puder garantir a presença no Congresso durante o primeiro semestre deve se licenciar do cargo.

O deputado Paulo Paim (PT-RS) acha complicado um parlamentar ser candidato às eleições municipais. "Quem quiser ser prefeito deveria abrir mão do mandato federal", afirma. Além disso, Paim disse que o deputado que deixa a Câmara para ser prefeito não está sendo leal com seus eleitores, pois vai prestar serviço apenas para uma cidade, deixando de lado os de outras cidades que o ajudaram a se eleger. A legislação deveria mudar, defende Paim. "Se perder a eleição para prefeito, fica na mão. Não pode voltar à Câmara."

INEVITÁVEL — Para alguns parlamentares, o esvaziamento do Congresso no segundo semestre não passa de rotina. O pedessista gaúcho Fetter Júnior admite que isso vá prejudicar os trabalhos, "mas é inevitável". Independente das eleições, diz, o Congresso terá que fazer um esforço concentrado este ano para garantir a apreciação dos cerca de 3 mil projetos de lei em tramitação e as inúmeras leis complementares. E tudo precisará ser feito no primeiro semestre.

Diferente de Fetter Júnior, o pedetista Amaury Müller (RS) afirma ser fácil compatibilizar o trabalho no Legislativo com a campanha eleitoral e não visualiza muitas cadeiras vazias no Congresso durante o segundo semestre. O ritmo poderá ser um pouco alterado apenas no mês imediatamente anterior às eleições (setembro).

02-02

9201243

Governo admite antecipar plebiscito

O Governo Federal já admite apoiar a antecipação, para 21 de abril de 1993, do plebiscito que escolherá o sistema de governo do País — presidencialismo ou parlamentarismo. A informação foi dada na quinta-feira à noite pelo ministro da Justiça, Jarbas Passarinho, ao deputado Ulysses Guimarães (PMDB-SP). Passarinho explicou que caso o parlamentarismo seja escolhido pelos eleitores, só poderá vigorar após o término do mandato do presidente Fernando Collor. Ulysses tranqüilizou o ministro, garantindo que o grupo parlamentarista defende a mudança do sistema de governo só em 1995.

Apesar de Collor ter se comprometido com o parlamentarismo antes mesmo de assumir a Presidência, a adesão do Governo à antecipação do plebiscito, previsto na Constituição para 7 de setembro de 1993, pegou alguns parlamentaristas históricos de surpresa.

Há quatro meses, Passarinho se empenhou em garantir a rejeição da emenda do senador José Richa (PSDB-PR), que previa a realização do plebiscito em abril de 1992. "O isolamento político, constatado na rejeição unânime ao projeto de lei que aumenta as contribuições à Previdência Social, deve ter levado o presidente Collor a reavaliar sua posição", afirmou o líder do PDS na Câmara, Victor Faccioni (RS), um dos integrantes do grupo dos parlamentaristas históricos.

Para Faccioni, essa reflexão é oportuna. Ele entende que o impasse político provocado pela discussão do reajuste de 147,06% aos aposentados e pensionistas do Instituto Nacional do Seguro Social (INSS) está colocando em risco a ordem institucional. "O presidente que salve o que puder de seu presidencialismo, senão só nos restará ver o parlamentarismo ser implantado no auge de uma crise", disse o pedessista.

ELEIÇÕES — Ulysses prefere não pensar no parlamentarismo como solução golpista. Para ele, a mudança de sistema de governo tem que ser negociada e discutida pela sociedade. "A antecipação evitará que um assunto tão importante seja atropelado pela eleição de 1994, quando serão eleitos o presidente da República, senadores, deputados federais, governadores e deputados estaduais", argumenta.(AE)

01-01

-9201244

TÍTULO: PCB passa a ser PPS e aposenta símbolos comunistas
PÁGINA: 1 e 8
DATA: 25/01/92
VALOR: 10.000
[illegible]
1304

PCB muda nome e aposenta símbolos

□Partidão agora espera por convenção nacional e reconhecimento da Justiça Eleitoral para passar a ser Partido Popular Socialista

A legendária sigla PCB não passa agora, depois de 70 anos de história, de três letras mortas na denominação provisória do Partido Popular Socialista (PPS), que se chamará PCB/PPS até que uma convenção o confirme, e a Justiça Eleitoral o reconheça, em maio, como sucessor do Partido Comunista Brasileiro. Os comunistas, ou pelo menos 76% dos militantes que enviaram 914 delegados ao 10º Congresso Extraordinário, encerrado domingo em São Paulo, continuarão a citar Marx nos palanques e agitar bandeiras vermelhas nos comícios, mas não querem mais ouvir falar em foice e martelo.

Ao anunciar a sua nova sigla, os comunistas que optaram pela reforma divulgaram também um manifesto para definir a orientação do Partido Popular Socialista. Será um partido "democrático, libertário, pluralista e solidário", promete o presidente nacional, deputado Roberto Freire (PE), que ainda não se acostumou com a nova sigla. Em entrevista ontem pela manhã, ele trocou as letras duas vezes, falando PCB em vez de PPS. Aliás, Freire foi voto vencido na discussão para a escolha do nome. "Eu preferia Partido Democrático de Esquerda ou Partido da Esquerda Democrática, porque essa denominação facilitaria o diálogo internacional".

FIDEL — Freire, que vai continuar se identificando como comunista, define a reforma do PCB como uma resposta à nova concepção de socialismo. Ele aconselha Fidel Castro a fazer o mesmo em Cuba se quiser sobreviver e salvar as conquistas do comunismo cubano. O PCB/PPS tem como metas a campanha para as eleições municipais de outubro e a revisão da Constituição Federal em 1993.

01-03

9201245

PCB vai ao 10º Congresso para banir foic

e martelo

Luiz Eduardo Rezende

Mais de 1.500 delegados comparecerão ao 10º Congresso do Partido Comunista Brasileiro, nos dias 25 e 26, em São Paulo, para acabar com a sigla PCB, banir a foice e o martelo como símbolos e sepultar dogmas como a ditadura do proletariado e o planejamento centralizado. O novo partido que sairá da reunião defenderá a democracia como valor universal e caminho para o socialismo.

Partido da Cidadania, Partido da Esquerda Democrática e Partido da Cidadania e do Socialismo são os nomes mais fortes entre os delegados para substituir o velho PCB. O símbolo, que deverá expressar as idéias de reforma, será criado posteriormente por profissionais ligados à esquerda democrática no país.

O deputado federal Sérgio Arouca (RJ), um dos líderes da abertura no PCB, lembra que no 9º Congresso do partido os reformistas aprovaram o caminho da democracia e começaram a enterrar princípios arraigados há décadas, como os do partido único e da ditadura do proletariado: " Naquela época conseguimos aprovar teses, mas as mudanças simbólicas não passaram. Nos meses subseqüentes, os acontecimentos no Leste Europeu e principalmente na União Soviética mostraram que todo aquele modelo estava errado."

Sérgio Arouca diz que o 10º Congresso será um complemento do anterior. Na teoria, os delegados reafirmarão que o marxismo-leninismo não esgota o conhecimento da realidade e que o novo partido deverá absorver outras formas de pensamento até chegar a uma nova síntese do conhecimento moderno. Para os reformistas, o modelo de socialismo real acabou e caberá ao partido iniciar um processo de construção de alguma coisa que desconhece, ou seja, um socialismo novo, sem modelos.

Ditadura — A mudança dos símbolos, para Sérgio Arouca, significa afastar o novo partido de uma espécie de religião: "A foice e o martelo significam o movimento comunista e o marxismo que se esgotaram. Na cultura nacional, foice e martelo representam ditadura e autoritarismo." A mudança desses símbolos, reconhece o deputado Sérgio Arouca, será o ponto mais polêmico do 10º Congresso do PCB.

Segundo Arouca, muitos militantes que lutaram, foram torturados e presos por defenderem esses símbolos não aceitarão facilmente a mudança. Essas pessoas não podem ser tratadas no partido como inimigas, têm que ser compreendidas. Banir a foice e o martelo, afirma Sérgio Arouca, será uma espécie de ritual que exigirá sofrimento de todos para o partido chegar a uma nova fase.

O deputado federal Sérgio Arouca entende que de nada adiantarão os esforços dos reformistas se não houver mudanças também na organização do partido, que precisa de abertura: "Continuar com as velhas práticas é caminhar para o suicídio."

Só depois do 10º Congresso é que o novo partido deverá receber novos filiados. Sérgio Arouca diz que não esperava adesões nesse período de transição, um processo interno. Mas já a partir do dia 27, o ex-deputado João Hermann, de São Paulo, deverá se filiar levando um grupo grande de prefeitos e vereadores e, na Bahia, o deputado Domingos Leonelli também deverá entrar, fortalecendo o partido nacionalmente.

Ortodoxos — Sérgio Arouca não vê problema em um grupo de ortodoxos querer formar um partido nos moldes do velho PCB: "É legítimo esse grupo criar um partido tendo a foice e o martelo como símbolo. Se nós defendemos a democracia jamais tentaríamos impedir a iniciativa deles, que vão disputar espaço na sociedade."

Arouca acredita que, no futuro, a esquerda brasileira encontrará o seu caminho, com quem acredita em partido único e ditadura do proletariado se unindo e o mesmo acontecendo com os defensores do socialismo com democracia. Essas tendências, hoje espalhadas em vários partidos, acabarão bem definidas na opinião do deputado Sérgio Arouca.

Os partidários do socialismo com democracia terão 70% dos delegados no 10º Congresso, número suficiente para aprovar todas as propostas do grupo. Nos congressos regionais eles só perderam para os ortodoxos no Rio Grande do Sul e empataram em Brasília. Mas o que definiu mesmo a tendência do congresso foi a vitória no Rio, onde estão as principais lideranças adversárias, como o arquiteto Oscar Niemayer e o ex-reitor da Universidade Federal do Rio de Janeiro, Horácio Macedo.

Definido o rosto do novo partido, Sérgio Arouca espera que dois deputados federais se filiem, o que completaria uma bancada de cinco, número mínimo para que um partido político tenha líder na Câmara dos Deputados. Segundo Sérgio Arouca, a partir do dia 27 começará a luta maior para saber se a proposta de socialismo com democracia é viável na sociedade brasileira.

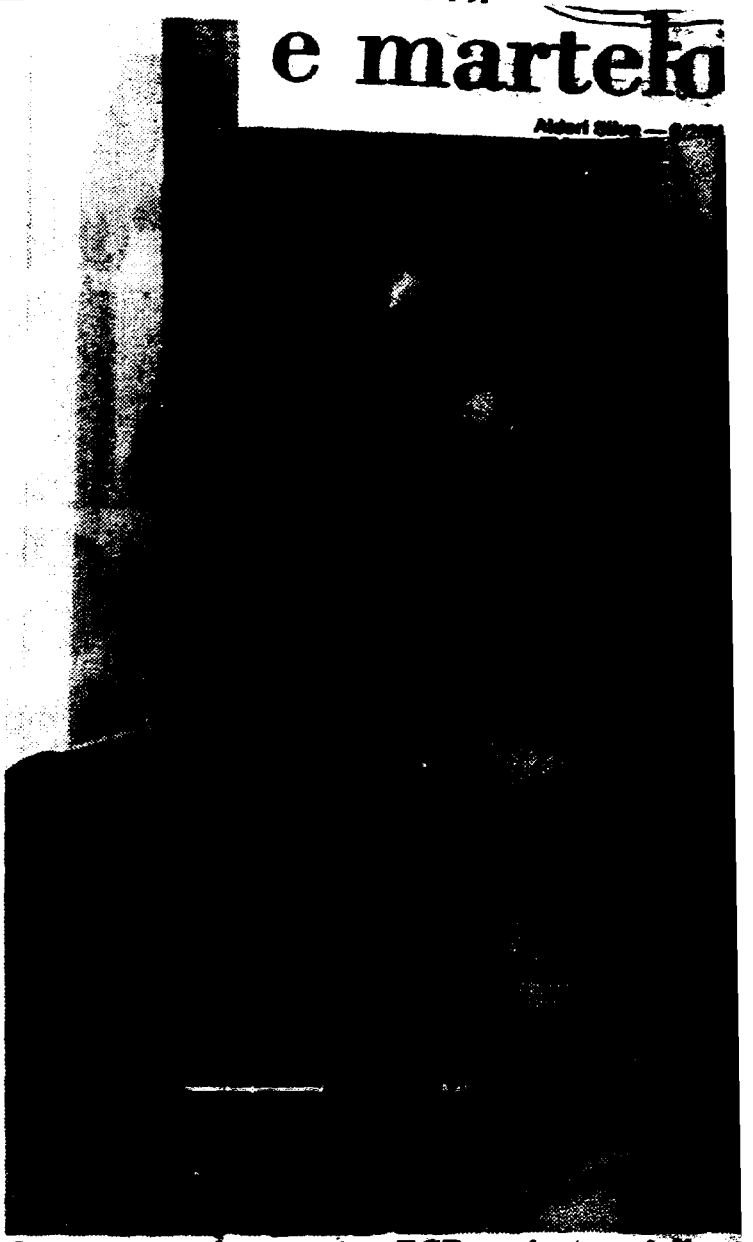

Sérgio Arouca ajudando o PCB a criar o socialismo

9201245

e2

c3-c3

9201245

Nº DOCUMENTO .....
TIPO .....
PROCEDÊNCIA .....
FUNDO/COLEÇÃO .....
ASSUNTOS/PALAVRAS .....

ZH 10/JUN

PC ortodoxo lança manifesto

O arquiteto Oscar Niemeyer, uma das estrelas do PCB do Rio de Janeiro, pediu desligamento do partido e ligou-se ao grupo ortodoxo que lançou ontem, em Brasília, manifesto no Diário Oficial da União. Essa é a segunda dissidência do *Partidão*, fundado em 1922 por Astrogildo Pereira. Agora são três os partidos comunistas no Brasil — PC, PCB e PC do B.

Para admitir filiados, o PC de Oscar Niemeyer exige apenas que o cidadão seja brasileiro, maior de 16 anos e que aceite o estatuto do partido, dispondo-se a participar das atividades políticas e sociais para a realização de seu programa. Marx, Engels e Lenin são os orientadores teóricos do novo PC, esclarece o manifesto. A orientação prática vem do movimento operário e socialista, nacional e internacional.

Os dirigentes regionais do Partido Comunista Brasileiro (PCB) fluminense realizam amanhã, no Rio, a convenção do partido com a certeza de que vão conseguir mudar o nome, o símbolo e o programa partidário. Para o deputado Sérgio Arouca (RJ), defensor das alterações, a revolução de 1917 — exemplo para os comunistas — está falida e já não serve mais de modelo.

SOL NASCENTE — Numa primeira avaliação dos que querem mudar o partido, os comunistas fluminenses acham que o resultado será o mesmo da convenção paulista realizada em dezembro: serão aprovadas as alterações propostas, e o PCB deverá ter como símbolo um sol nascente com o fundo vermelho e passará a se chamar Partido do Povo, Partido da Esquerda Democrática ou Partido da Cidadania e do Socialismo.

Essas mudanças serão submetidas a votação na convenção nacional que será realizada nos dias 24, 25 e 26 de janeiro em São Paulo. Além de Sérgio Arouca, a deputada estadual Lúcia Souto, única representante dos comunistas na Assembléia do Rio, e a vereadora Ruca, representante na Câmara Municipal, são favoráveis à mudança.

O vereador e ator Francisco Milani se afastou do partido. É possível, no entanto, que ele compareça à convenção de amanhã para votar contra as mudanças.(AJB)

03-03

9201245

Governador confirma Cairoli no BDI

□O diretor de marketing do Grupo Ipiranga aceitou o convite de Collares para dirigir o banco de fomento. Mas ainda falta o sim da direção do Banco Central

JUREMA JOSEFA e
ELIANA FERRARI DUTRA
Editoria de Economia/ZH

Até dia 31, quando assumir a presidência do Banco de Desenvolvimento e Integração (BDI), antigo Banco Regional de Desenvolvimento do Extremo Sul (BRDE), o engenheiro civil José Paulo Dornelles Cairoli pretende ter um plano de ação para dirigir o banco. Ontem, depois de uma reunião, que iniciou às 9 horas, com o governador Alceu Collares, quando aceitou o convite recebido na quinta-feira passada, o diretor de marketing do Grupo Ipiranga se encontrou com os secretários da Casa Civil, Mathias Nagelstein, e da Fazenda, Orion Cabral. No encontro, que durou uma hora, Cairoli recebeu as informações preliminares sobre a instituição.

O presidente indicado pelo governador Collares, com anuência dos governadores de Santa Catarina, Vilson Kleinübing, e do Paraná, Roberto Requião, aceitou o convite como "um desafio". Especialmente por se tratar "de um projeto muito importante para o desenvolvimento dos três estados junto ao Mercosul", disse Cairoli. Agora, ele pretende examinar toda a história do banco. Por isto, passou a tarde na Secretaria da Fazenda, ontem, conhecendo o processo. Cairoli quer, até amanhã, estar informado da atual situação do BRDE. Ontem mesmo ele começou a examinar as ações dos funcionários que estão na Justiça.

Ontem mesmo o presidente indicado já sabia qual a sistemática de administração do BDI. Terá um diretor financeiro, indicado pelo Governo catarinense, e um administrativo, indicado pelo governador do Paraná. Além disso, cada agência terá um diretor, nomes que serão escolhidos e anunciados até dia 31.

APROVAÇÃO — A indicação do diretor de marketing do grupo Ipiranga, José Paulo Dornelles Cairoli, oficializada ontem pelo governador Alceu Collares, foi aplaudida por lideranças empresariais gaúchas. O atual diretor de operações, Reinaldo Peixoto Ribeiro, passa a desempenhar o cargo de diretor-superintente da agência do BRDE, futuro BDI. A posse da nova diretoria está marcada para sexta-feira, às 15 horas, no Palácio Piratini.

Satisfeito com a escolha, o presidente da Federação das Indústrias no Estado do Rio Grande do Sul (Fiergs), Luiz Carlos Mandelli, avaliou que a nova direção terá como prioridade a consolidação do banco, como instituição de fomento. "Cairoli é uma pessoa muito competente", garantiu.

Também o presidente da Federação da Agricultura no Estado (Farsul), Hugo Giudice Paz, considerou "excelente" a indicação. "Cairoli também é produtor rural", ponderou Paz, acrescentando que o banco tem um papel muito importante na viabilização dos financiamentos de projetos que possibilitem ao empreendedor redirecionar suas atividades, sejam elas ligadas à indústria ou à agropecuária.

Mas foi dentro do próprio BRDE que a indicação do executivo causou surpresa. Informações colhidas ontem na instituição atestam que funcionários e a diretoria atual não conheciam Cairoli. Mas, salientaram: o governador Collares escolheu alguém de impacto que fará uma boa administração.

Para o pesidente do Conselho Deliberativo do Serviço de Apoio às Micro e Pequenas Empresas do Estado (Sebrae/RS), Dagoberto Lima Godoy, Cairoli tem grande cultura em relação ao setor privado e desfruta de "alto conceito profissional, ao nivel dos exigentes requisitos para presidir o banco do qual o Estado espera muito".

Divulgação/ZH

Encontro: *Orion Cabral passou a Cairoli as primeiras informações sobre o banco*

ESTATUTO — Logo após ter aceito o convite do governo gaúcho, o nome de Cairoli foi encaminhado ao Banco Central, que até sexta-feira deverá posicionar-se. O BC desconhecia até ontem à noite a nomeação do novo diretor do Banco Regional de Desenvolvimento do Extremo Sul (BRDE). Os técnicos da diretoria de fiscalização do BC disseram que Sandra Tavares continua sendo a presidente do Conselho Diretor do BDRE até o levantamento do Regime de Administração Especial Temporária, que poderá ocorrer na próxima sexta-feira.

Por desempenhar a função de diretor de operações dentro do banco, o nome de Reinaldo Peixoto Ribeiro não deverá passar pelo crivo da Assembléia Legislativa gaúcha. Já as alterações estatutárias, incluindo-se aí a mudança de BRDE para BDI, deverão ser homologadas pelos deputados estaduais. Collares negou ontem que o nome do ex-ministro Carlos Alberto Chiarelli tivesse, em algum momento, sido encaminhado ao Banco Central. Ainda ontem, Chiarelli, que estava no Rio Grande do Sul, viajou para Brasília.

QUEM É O PRESIDENTE

José Paulo Dornelles Cairoli é engenheiro civil. Com 39 anos, ele é casado com Maria da Glória Telecchea, da família controladora do Grupo Ipiranga, com quem tem três filhos. Ele ingressou no Grupo Ipiranga há 17 anos e ali atuou como engenheiro na área de construção, foi diretor de operações, na área de suprimento, diretor-superintendente da Comercial Faroupilha, que administra os postos de combustíveis, e há quatro anos ocupa a diretoria de marketing.

Cairoli não é filiado a partidos políticos e garante que sua vinculação é com o meio empresarial. Mas teve familiares ligados, na década de 60, aos governos de Leonel Brizola, no Rio Grande do Sul, e do presidente da República João Goulart. Conheceu Alceu Collares durante a campanha para a Prefeitura de Porto Alegre. É da diretoria da Associação Comercial de Porto Alegre, conselheiro do Instituto Liberal e presidente da Federação Hípica do Rio Grande do Sul.

Decisão frustra as pretensões do ex-ministro Carlos Chiarelli

Depois que o governador Alceu Collares definiu o nome do futuro presidente do Banco de Desenvolvimento e Integração (BDI), começaram a ser explicadas as intensas movimentações do ex-ministro Carlos Chiarelli nos dias que antecederam o anúncio oficial da extinção do Ministério Extraordinário para Assuntos de Integração. Ontem, assessores próximos de Collares contaram detalhadamente de que forma o Governo Collor e Chiarelli pressionaram até o último instante pela ocupação da cadeira de presidente do BDI.

Quem começou a ação foi o ministro da Justiça, Jarbas Passarinho, que conversou com o governador Leonel Brizola (PDT-RJ) para que este intercedesse junto a Alceu Collares a favor do ex-ministro. Àquela altura, Passarinho já sabia do veto do governador gaúcho. Depois da conversa, o próprio Chiarelli reuniu-se com Brizola durante duas horas e meia na quinta-feira passada. A presidência do BDI estava na pauta. Brizola, depois da reunião, telefonou a Collares, pedindo detalhes da situação. Informado, concordou com o governador gaúcho, e não cedeu à pressão.

POLÍTICA — Logo depois de anunciado o seu afastamento do Governo Federal, o ex-ministro confirmou que havia pleiteado o cargo junto a Passarinho e ao governador do Rio. Mas não foi apenas de Passarinho e Brizola que vieram as pressões. O governador de Santa Catarina, Vilson Kleinübing, foi um incansável defensor de Chiarelli na presidência do BDI. Desde o surgimento da idéia de criação do banco, Kleinübing queria o ex-ministro para comandá-lo.

Arquivo/ZH

Chiarelli: *conversas sem resultado*

Para justificar o "não" ao nome de Chiarelli, Collares citou a indicação de um dos diretores da Eletrosul, feita pelo governador de Santa Catarina: quando Collares sugeriu o nome do presidente regional do PDT catarinense, Manoel Dias, para assumir o cargo, Kleinübing alegou questões partidárias para que o escolhido fosse alguém ligado ao PFL. Na questão do BDI, Collares fez exatamente o mesmo. "Alleguei problemas ideológicos e partidários", afirmou.

Passarinho ameaça se demitir

Bornhausen e Fiúza tentam contornar crise

BRASÍLIA — O ministro da Justiça, Jarbas Passarinho, está se sentindo desautorizado como articulador político do governo com a nomeação de três ministros políticos — Ricardo Fiúza, da Ação Social, Reinhold Stephanes, da Previdência, e Jorge Bornhausen, da futura Secretaria de Governo, todos do PFL — para o governo. Ontem à tarde, só a rápida intervenção de Fiúza e Bornhausen evitou que o ministro pedisse demissão.

Passarinho não tem dúvida de que existe um movimento na Esplanada dos Ministérios para derrubá-lo. "Isso é comandado", afirmou, ressaltando em seguida que confia na posição do presidente Fernando Collor, que estaria lhe dando demonstrações de apreço e confiança no seu trabalho. Disse, porém, que vai esperar pela evolução dos fatos. "Amanhã (hoje) estarei na reunião das nove, como ministro", encerrou.

Magoado com as notícias de que sua função ficará esvaziada e a coordenação política levada na prática pelos três pefelistas — Bornhausen, Fiúza e Stephanes — Passarinho cobrou uma posição dos ministros da Ação Social e da Secretaria de Governo. "Precisamos conversar, a imprensa está batendo demais em mim e eu não quero dar a impressão de estar aqui correndo apenas para manter o emprego de ministro", disse ele no início da tarde a Fiúza e Bornhausen, em dois telefonemas diferentes.

Bornahusen procurou Fiúza. Conhecedores do temperamento do ministro da Justiça, os dois sentiram o cheiro de crise e lançaram-se a campo para apagar o incêndio. Bornhausen correu para o gabinete de Passarinho, enquanto Fiúza deixava o ministério em direção ao Palácio do Planalto.

O ministro da Ação Social passou duas horas com o presidente Collor. Em meio à conversa sobre a comissão de parlamentares que a partir de quarta-feira começa discutir o problema da Previdência, abordou o assunto Passarinho. Contou ao presidente que o humor do ministro não era dos melhores. Collor foi taxativo: "Temos aqui um colegiado integrado pelo senhor, os ministros Jorge Bornhausen e Reinhold Stephanes, além dos líderes Humberto Souto e Marco Maciel, mas que deve funcionar sob o comando do ministro Jarbas Passarinho". O presidente disse ainda que pretende deixar, em breve, essa posição bem clara para a opinião pública.

De posse dessa declaração, Fiúza foi direto para o gabinete do ministro da Justiça, onde o encontrou um pouco mais animado com as garantias que Bornhausen já havia dado de que não haverá atropelos. "Fiúza, eu preciso de uma definição, não tenho vaidades mas quero saber exatamente qual será o meu papel", disse Passarinho. "Ministro, acabo de vir do Palácio e o presidente me garantiu que a coordenação política é sua", respondeu Fiúza, repetindo a conversa que tivera com Collor. A impressão de amigos que estiveram depois com Passarinho foi a de que o episódio estava temporariamente contornado, mas não definitivamente superado.

Passarinho, fugindo ao hábito de ficar no gabinete até às 22h, ontem foi embora para casa às 19h30. Justificou o final prematuro do expediente alegando que uma gripe que o pegou durante o fim de semana. "Estou com a garganta ardendo", disse, antes de admitir que conhecia todos os boatos sobre sua saída do governo. Sabe-se, entretanto, que Passarinho já tomou uma decisão: volta para o Senado Federal, se a coordenação política do governo se deslocar do Ministério da Justiça para a Secretaria de Governo. Negou, contudo, que já tivesse pedido demissão do Ministério da Justiça.

O ministro da Justiça não quis entrar em detalhes sobre o assunto, mas sabe, de acordo com alguns assessores, de onde estão saindo os boatos que teriam o único objetivo de tirá-lo do governo.

Brasília — Luiz Antonio

Passarinho foi mais cedo para casa alegando gripe

9201247

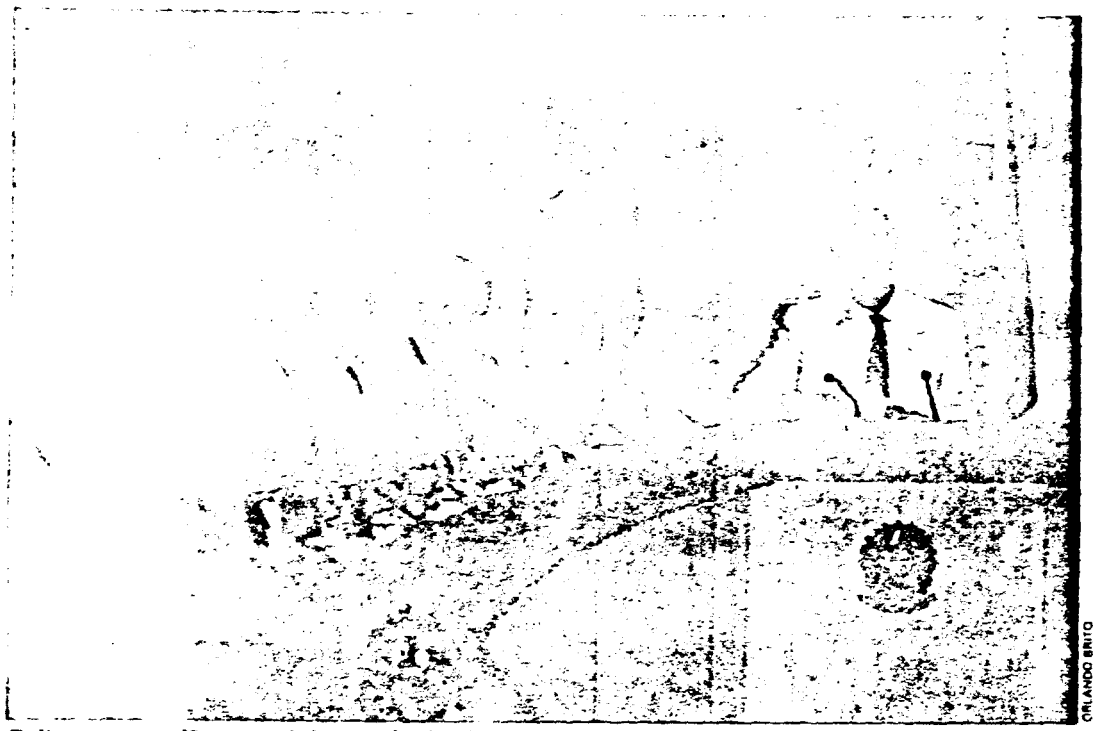

ORLANDO BRITO

Collor em reunião: o projeto saiu batizado de "Terra Brasil" e já virou "Terrac"

GOVERNO

O Ciac do campo

Collor promete uma reforma agrária monumental, com o PIB da Costa Rica e a área do Uruguai

A reforma agrária já esteve entre as expressões mais polêmicas do vocabulário político nacional. Pairou como fantasma sobre a cabeça de oito governos, contribuiu para a queda de um deles e teve o privilégio de ganhar *ministério* próprio. Na semana passada, foi a vez de o presidente Fernando Collor tocar no assunto. Collor também quer fazer a sua reforma agrária — e, nisso, quer ser melhor que os antecessores. Seu projeto promete desapropriar 18 milhões de hectares, assentar 400 000 famílias, regularizar a posse da terra de outras 229 000 e investir 6,1 bilhões de dólares, tudo isso até o final do seu governo, em dezembro de 1994 *(veja quadro)*. Se cumprir o plano, o Brasil estará diante de uma enorme mudança na roça, porque *ninguém fez tanto* no Brasil até hoje. Caso contrário, será apenas mais um presidente fazendo promessas do tamanho de um latifúndio, para enterrá-las numa cova de 7 palmos.

Antes de Collor, o ex-presidente José Sarney prometeu desapropriar 43 milhões de hectares e assentar 1,4 milhão de famílias. Na prática, fez menos de 10% do que prometera. O projeto de Collor também é mais ambicioso do que o aplicado pelo antecessor de Sarney, João Baptista Figueiredo. Definido na quinta-feira numa reunião com os ministros Antonio Cabrera, da Agricultura, e Marcílio Marques Moreira, da Economia, o plano de Collor foi batizado de Terra Brasil, mas já ganhou um apelido — Terrac, para rimar com Ciac, as pirâmides escolares que o governo prometeu disseminar pelo país.

Pela teoria, o Terrac vai levar ao campo uma harmonia administrativa que não existe nem nas cidades. O Instituto Nacional de Colonização e Reforma Agrária, o Incra, fica encarregado de desapropriar a terra, o Ministério da Saúde constrói hospitais, o da Educação faz as escolas, o da Infra-Estrutura abre ruas e estradas e assim por diante. Por fim, o governo exigirá que o colono tenha uma produção igual à média brasileira dentro de quatro anos — se não tiver, perde a terra — e proibirá que sua propriedade seja vendida por dez anos, como medida de prevenção contra os sem-terra profissionais. Assentados, os colonos formarão cooperativas e só terão acesso às linhas de crédito do Banco do Brasil. Dali, não sairão com dinheiro, mas com sementes, adubos e outros itens que serão pagos mais tarde, subsidiados, com parte de sua produção. Tudo muito bonito no papel, mas difícil de fazer na prática. "A dúvida é saber se haverá dinheiro para tudo isso", diz Pedro Camargo Neto, presidente da Sociedade Rural Brasileira.

Os números da reforma

- **Promete-se desapropriar 18 milhões de hectares em três anos. A área é maior do que o Uruguai. (É improvável que isso aconteça.)**
- **629 000 famílias deverão ser assentadas e terão sua terra regularizada. O número equivale à soma das populações de Salvador e Recife. (É duvidoso que esse objetivo seja alcançado.)**
- **O plano prevê gastos de 6,1 bilhões de dólares. O dinheiro corresponde ao PIB da Costa Rica em 1989. (É muito dinheiro para acreditar que seja feito.)**

NA LONA — Para colocar sua revolução rural em marcha, o governo precisa solucionar dois problemas principais, antes de enfrentar uma dezena de dificuldades secundárias. O primeiro deles: arranjar 6,1 bilhões de dólares para financiar o programa — e isso não é fácil para um governo que está na lona. A reforma agrária de Collor custará mais do que a reforma educacional dos Ciacs. O outro: aprovar no Congresso as medidas legais que sustentarão a reforma agrária. Quanto ao dinheiro, o governo pretende enfiar sua colher no Finsocial, no Programa de Amparo ao Pequeno Produtor e no Fundo de Garantia, entre outros caldeirões.

No Congresso, o Palácio do Planalto terá de aprovar "rito sumário de desapropriação". A idéia é polêmica. O governo quer conceder aos proprietários

VEJA, 1º DE JANEIRO, 1992

Reforma agrária monumental
150048
01/01/92
10096
1116
11402
01.02
9201248

desapropriados um prazo de apenas dez dias para reclamar. Há mais: pelo projeto, a Justiça só teria vinte dias para julgar a reclamação do proprietário. Numa providência complementar, o governo vai enviar ao Congresso um projeto aumentando em dez vezes a alíquota do imposto territorial rural, o ITR. Hoje, o ITR, além de baixo, é sonegado. Num país de extensão continental como o Brasil, rende menos de 200 milhões de dólares anuais ao Tesouro. Todo esse esforço do governo é, em grande parte, uma tentativa de revisitar seu eleitorado. "Quem nos colocou aqui foram os verdadeiros pés-descalços e precisamos de uma resposta urgente para mantê-los ao nosso lado", comentou o presidente Collor com um assessor.

"AMORTECEDOR SOCIAL" – O embrião do Terrac surgiu há dois meses. O presidente chamou o ministro Antonio Cabrera ao seu gabinete e pediu um programa ambicioso. "Precisamos de um amortecedor social para o que vem por aí", disse Collor, preocupado com a recessão. O ministro cumpriu a ordem e na quinta-feira apresentou seu plano, que será anunciado nos próximos dias. "Se o Brasil tivesse todas suas áreas ocupadas, eu seria contra a reforma agrária", comentou com o amigo o ministro Cabrera, que é um fazendeiro de perfil conservador e, em tese, um adversário de medidas radicais como desapropriação de terras.

Haroldo Ci

O ministro não apenas aprova esse plano de reforma como fará dele uma das bandeiras de sua gestão. Mas admite que há riscos. "Estou dando um salto no escuro", reconheceu ao mesmo interlocutor. Um de seus desafios será o Incra, que não tem números reais sobre a situação fundiária e com freqüência é acusado de corrupção. É óbvio que o país tem uma estrutura agrária ruim, mas fazer uma reforma no momento em que a tendência mundial é desfazê-la, da ex-União Soviética ao México, é um desses exotismos típicos do Brasil.

"A experiência internacional já mostrou que a reforma agrária não é solução", afirma o deputado César Maia, do PMDB do Rio de Janeiro. "No mundo inteiro, apenas 3% a 4% da população vive no campo. A saída é modernizar a agricultura." No Brasil, onde 25% da população ainda está no campo, pode-se esperar que continue a migração para as áreas urbanas — onde é preciso aumentar as vagas na indústria, e não fazer o caminho inverso. ■

VEJA, 1º DE JANEIRO, 1992

02-02

9201243

PROJETO
INFO Bolsas recebem mais dinheiro do exterior
PÁG 2
FE 27/01/92
VI

Bolsas recebem mais dinheiro do exterior

Nas duas primeiras semanas de janeiro, investidores estrangeiros aplicaram US$ 120 milhões nas bolsas de valores de São Paulo e Rio. Se algo parecido a esse ritmo for mantido, a expectativa de Roberto Vidigal, presidente da Bolsa de São Paulo — que previu, na semana passada, uma injeção de pelo menos US$ 1 bilhão de capital externo no mercado acionário brasileiro, em 1992 — será superada no primeiro trimestre.

Luis Fraga, um carioca que dirige, em Nova Iorque, a Carteira de Investimentos da Corretora Bear Stearns na América Latina, acredita que as aplicações podem passar de US$ 2 bilhões. Em Boston, o economista Luiz R. Luiz, da Scudders, Stevens and Clark, afirma que se o programa de estabilização econômica for razoavelmente bem sucedido, o investidores estrangeiros podem colocar até US$ 5 bilhões no mercado brasileiro este ano, mais de dez vezes o que aplicaram em 1991.

ATRAÇÃO — O mercado brasileiro tornou-se atraente para aplicadores estrangeiros por duas razões, ambas bastante óbvias. O mercado se abriu para os investidores externos e as ações estão baratas, em dólar. Fraga lembra, contudo, que o interesse atual reflete, também uma antecipação das expectativas positivas que o mercado voltou a ver na economia brasileira. Para ele, o acordo com o Fundo Monetário Internacional (FMI), nesta semana, e a busca normalização das relações com os credores internacionais, tenderão a reforçar a confiança externa.

Anos de desacerto na política econômica, refletidos na erosão constante da moeda brasileira, deixaram o preço médio das ações negociadas nas bolsas de São Paulo e Rio muito abaixo, em dólar, do valor patrimonial das companhias que as emitiram. Um caso citado pelo corretores nos EUA é o da Telebrás.

As ações da Telebrás estavam sendo negociadas, em dezembro, por uma fração de seu valor patrimonial e são hoje, por isso, um investimento mais atraente do que as companhias telefônicas do México ou da Argentina, afirma Luiz R. Luiz, da Cudders, Stevens And Clark.

Ele citou também a Petrobrás, Vale do Rio Doce, Aracruz e Brahma entre as companhias brasileiras bem vistas pelos analistas de mercado e que poderão beneficiar-se do atual *boom*. O outro motivo que está levando os investidores estrangeiros a redescobrir o Brasil, via bolsas, é a abertura do mercado acionário promovida pela Comissão de Valores Mobiliários (CVM), desde agosto passado. Antes, as aplicações estavam limitadas a fundos, por causa das exigências legais que obrigavam os aplicadores a manter o dinheiro no Brasil por 90 dias, explicou Fraga, da Bear Stearns, a Corretora. Agora o dinheiro pode entrar e sair no mesmo dia.

01-01

9201249

Euforia domina as Bolsas

Capital estrangeiro movimenta mercado e alta é de 18,5% em apenas dois dias

Vicente Nunes

Juros reais elevados. Demissões em massa em várias indústrias. Enxurrada de pedidos de concordatas. Forte recessão. A conjugação desses fatores certamente levaria as bolsas de valores de qualquer país do mundo à derrocada, segundo os mais respeitados compêndios econômicos. No Brasil, entretanto, mais uma vez a regra não se confirma. Apesar do quadro caótico, apenas nos dois primeiros dias do ano as bolsas acumulam alta de até 18,5%, movimentando só ontem Cr$ 148,5 bilhões (ou US$ 136,2 milhões) — um crescimento de 36% em relação à véspera.

"Mesmo estando feliz pelo comportamento do mercado de ações, não posso esconder a minha surpresa. Não bastassem os problemas do país, estamos em um período que, historicamente, as negociações em bolsa sempre são dominadas por um marasmo. Mas o que temos visto é um mercado firme, e com perspectivas ainda melhores para os próximos meses", afirmou o presidente da Bolsa do Rio, Francisco Souza Dantas. A surpresa é baseada em dados fornecidos pelo departamento técnico da instituição: o movimento no pregão do dia 3 de janeiro do ano passado atingiu US$ 3,5 milhões — um recorde, na época. Ontem, as operações totalizaram US$ 36,5 milhões, ou mais 942,8% que em 91.

**Quais os motivos, então, para que as bolsas do país quebrem as regras verificadas ao longo dos últimos anos? O presidente da BVRJ é enfático em sua resposta: "A efetiva e crescente participação do capital estrangeiro. Ontem, mesmo, conversei com dois diretores da Corretora Nomura — a maior de Tóquio — e eles me entregaram um relatório completo sobre a Telebrás, com informações de fazer inveja a qualquer analista brasileiro. Isto comprova o interesse dos investidores estrangeiro pelas papéis de empresas brasileiras", ressaltou Souza Dantas, lembrando que as ações negociadas em bolsa estão muito baratas. Esta também é a avaliação do diretor da Comissão de Valores Mobiliários, Renê Garcia, acrescentando que o interesse dos investidores estrangeiros não está concentrado apenas em Telebrás, mas estende-se a todas as empresas do setor de telecomunicações e de energia elétrica. "O capital externo já descobriu que grande parte das empresas estatais prestadoras de serviços são bastante rentáveis. Principalmente Eletrobrás, Telesp, Light e Cemig. Nos EUA, por exemplo, as ações de Eletrobrás estariam sendo negociadas por, no mínimo, 50% acima do valor patrimonial. No Brasil, apesar de ter subido 11.660% no ano passado, o preço da ação de Eletrobrás alcança apenas 20% do valor patrimonial, além das boas perspectivas de lucro da empresa", frisou Garcia.

Ele admitiu, porém, que ontem o mercado de ações não contou apenas com o apoio do capital estrangeiro para selar mais um dia de alta. "Mais que os investidores externos, foram as instituições financeiras que administram fundos mútuos de ações as grandes compradoras de títulos nas bolsas. Primeiro, porque essas instituições estão vislumbrando os bons lucros que as bolsas podem proporcionar, nos próximos meses, e querem reforçar as suas carteiras próprias. Segundo, porque as pessoas físicas estão voltando ao mercado, e a forma mais fácil desses investidores aplicarem em ações é através dos fundos mútuos", ressaltou. Ontem, o índice SENN — que mede a lucratividade das 50 ações mais negociadas no pregão nacional — fechou o dia nos 2.838 pontos, com valorização de 4,9%. As operações totalizaram Cr$ 32,6 bilhões. Na Bolsa do Rio, o IBV ficou nos 280.356 pontos, com alta de 7,2%, e o volume financeiro alcançou Cr$ 39,8 bilhões. Em São Paulo, o índice Bovespa subiu 4,9%, fechando nos 70.924 pontos, e o movimento somou Cr$ 76 bilhões. Segundo o diretor-presidente da Corretora City, José Duclerc, as estimativas são de que as bolsas enfrentem um processo de realização de lucros a partir de segunda-feira, devido ao forte ajuste dos últimos dias e a possibilidade de o Banco Central puxar os juros reais ainda mais para cima, no superleilão de Cr$ 900 bilhões em BBCs (Bônus do Banco Central), de terça-feira.

JB 4/FEVE

Geraldo Vilanova

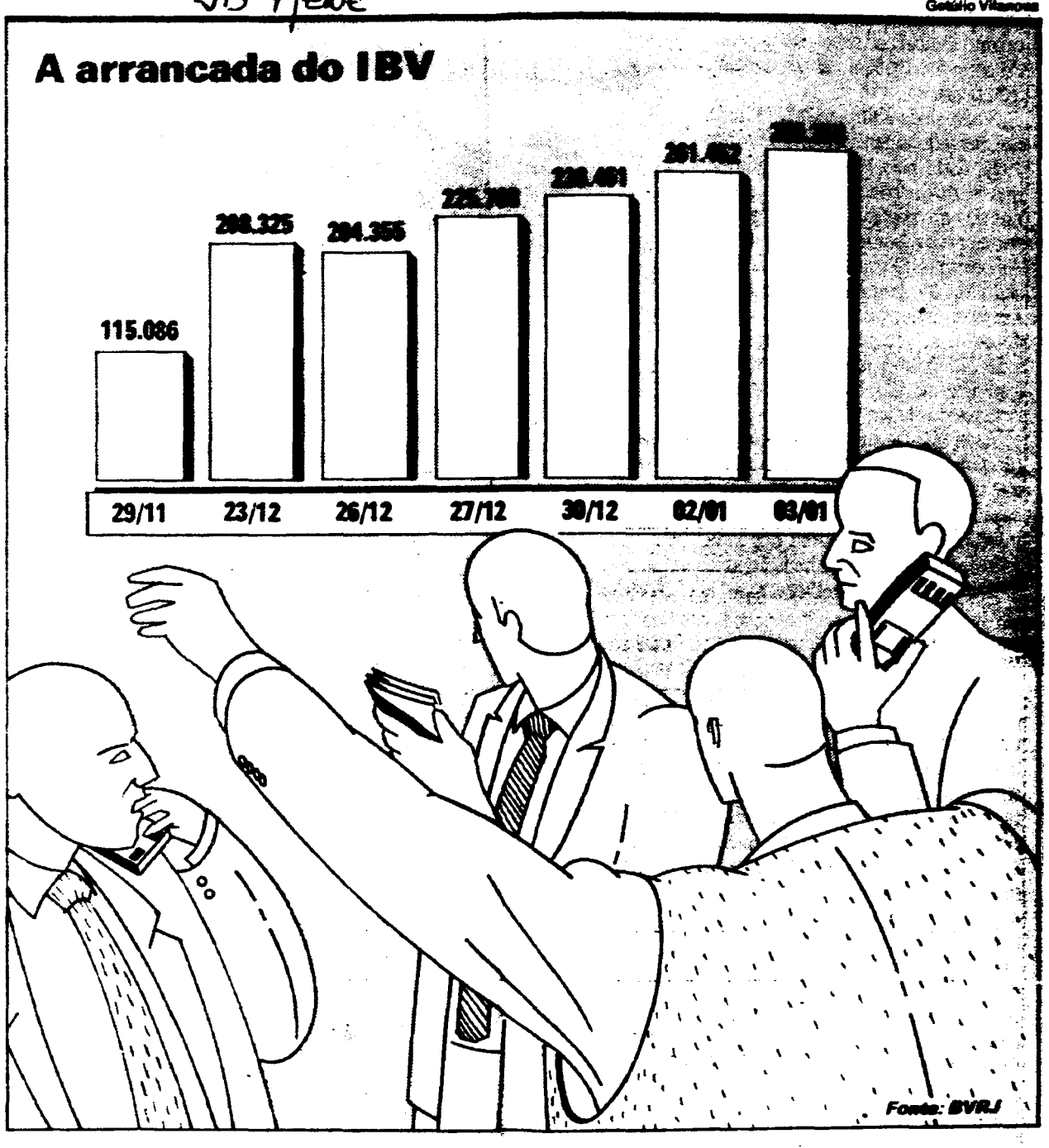

Emissões crescem 62,96%

O volume de novas ações emitidas ao longo do ano passado totalizou Cr$ 731,5 bilhões, com crescimento real de 62,96% em relação a 1990. Foi o maior volume de títulos colocados no mercado desde 1986, quando grande parte das empresas de capital aberto foram ao mercado em busca de recursos para o financiamento à produção, por conta das perspectivas iniciais de recuperação da economia, após a decretação do Plano Cruzado. Também as emissões de debêntures apresentaram forte incremento, somando, em 1991, Cr$ 974,9 bilhões — um volume 14,14% superior aos total de papéis lançados no ano anterior.

"As empresas estão voltando a utilizar o mercado como fonte de financiamento. Isto é muito bom, pois mostra a confiança na retomada do crescimento econômico do país. Uma das regras básicas do capitalismo é o fortalecimento do mercado de capitais. E é isto que estamos vendo, hoje", afirmou o presidente da Bolsa de Valores do Rio (BVRJ), Francisco Souza Dantas. Ele admitiu, no entanto, que grande parte das companhias que recorreram às emissões de ações ou de debêntures, no ano passado, não tiveram como objetivo principal captar recursos para investir na produção, mas, sim, para recompor o capital de giro ou alongar endividamentos de curto prazo junto às instituições financeiras.

Outros fatores que teriam estimulado a volta das empresas ao mercado de capitais, segundo diretor da Comissão de Valores Mobiliários (CVM), Renê Garcia, foi o contingenciamento do crédito bancário e a arrancada das taxas de juros, com a criação do compulsório sobre os depósito a prazo, em agosto, e a decisão do governo de cortar 25% do orçamento do BNDES, neste ano, para os empréstimos de médio e longo prazo. "Mas não podemos deixar de destacar a retomada das bolsas, [illegible] novas emissões [illegible] puderam colocar [illegible] preços mais [illegible] acentuou Renê Garcia.

Fundos dão ganho real de 295,8%

Os investidores que deixaram os seus recursos aplicados em fundos de ações, no ano passado, não tiveram do que reclamar. Essa modalidade de aplicação foi a vedete da indústria de fundos, proporcionado ganho real (descontada a inflação de 458,37% medida pelo IGP-M) de até 295,8%. A rentabilidade de alguns fundos foi superior, inclusive, à valorização acumulada de 1.975% pelo IBV, índice que mede a lucratividade das ações mais negociadas na Bolsa do Rio.

Segundo dados fornecidos pela Associação Nacional das Instituições dos Bancos de Investimentos (Anbid), o fundo de ações do Banco Multiplic liderou o ranking do setor, com rentabilidade de 2.210,52%. Três outros fundos conseguiram valorização acima a 2.000%: o do Banco Garantia, que rendeu 2.162,26%; o Seguridade do Montrealbank, com [illegible]% e o da Corretora City, com [illegible]%.

[illegible] média desses fundos para [illegible] rentabilidade, segundo [illegible] presidente da Corretora City, [illegible] "Quando o [illegible] no passou a acenar a possibilidade [illegible] reajustar as tarifas públicas acima [illegible] índices inflacionários, nos antecipamos [illegible] ao mercado e passamos a comprar [illegible] de empresas [illegible] serviços e cujos preços [illegible] defasados. A partir de maio, substituímos os títulos de empresas privadas pelos da Telebrás, Eletrobrás, Light e Cemig. E os preços desses papéis explodiram ao longo do ano. Por isso, conseguimos fechar 1991 como um dos cinco fundos de maior rentabilidade", contou Duclerc.

Os mais rentáveis

Instituições	Valorização no ano
Multiplic	2.210,52%
Garantia	2.162,26%
Montrealbank	2.029,87%
City	2.009,66%
Montrealbank Ações	1.959,40%
Citibank	1.920,24%
Bozano Simonsen	1.904,57%
Bandeirantes Ações	1.867,30%
Tendência	1.807,55%
Vértice	1.804,96%

Esta estratégia também foi adotada pelo Montrealbank, que conseguiu colocar dois dos seus três fundos de ações na lista das 10 maiores valorizações: o fundo Seguridade e o Montrealbank de Ações, este com alta de 1.959,40%. Para o primeiro semestre deste ano, a idéia do Montrealbank é manter a maior parte das carteiras lastreada em ações de estatais. "Em time que está ganhando não se mexe", disse o vice-presidente de Investimentos do banco, Aristeu Zanúncio.

9201250

[illegible] Tec Vianna Lage

DOCUMENTO 120

ASSUNTO Desemprego na indústria e desemprego

150029

10/01/92

10046

1116

1436

11322

IBGE aponta queda nos salários e mais desemprego

Depois de registrar variação positiva por seis meses consecutivos na relação mês/mês anterior, o número de pessoas ocupadas na atividade industrial reverteu sua trajetória em outubro, e apresentou uma queda de 1,3%. Os dados foram divulgados ontem, no Rio de Janeiro, pelo Instituto Brasileiro de Geografia e Estatística (IBGE). O salário médio real caiu 0,6% em relação a setembro e acumulou redução de 8,5% em 12 meses.

Os resultados da Pesquisa Industrial Mensal de Emprego e Salários referente a outubro de 1991 mostra que, em comparação a setembro, a nível regional, somente o Nordeste revelou expansão (0,8%), com o Rio de Janeiro registrando o maior decréscimo (-1,7%), seguido por São Paulo (-1,3%), Minas Gerais (-1,3%) e Região Sul (-1,0%).

Apenas cinco dos 22 gêneros industriais pesquisados expandiram o emprego em relação a setembro: fumo (1%), editorial e gráfica (0,6%), bebidas (0,5%), minerais não metálicos (0,2%) e papel e papelão (0,2%). As maiores quedas no nível de emprego foram registrados nos setores do vestuário (-3,3%), diversas (-3,0%) e borracha com -2,6%. (AG)

01-01

9201251

Privatização avança mais

● *Proposta do BNDES vence e Petroquisa manterá só 15% das empresas petroquímica*

BRASÍLIA — A Petrobrás vai manter apenas 15% do capital votante de suas subsidiárias do setor petroquímico, que serão privatizadas ainda este ano. A decisão foi tomada, ontem, em reunião do ministro da Infra-Estrutura, João Santana, com os presidentes do BNDES, Eduardo Modiano, e da Petrobrás, Ernesto Weber. Prevaleceu a posição do BNDES, que não concordava com a proposta da Petrobrás, de manter em poder do Estado 33% do capital votante das centrais petroquímicas controladas pela Petroquisa. Nas empresas de segunda geração de derivados petroquímicos, como é o caso da Polisul, PPH e Triunfo, nas quais participa com 20% a 40% do capital votante, a Petroquisa venderá todas as suas ações.

Com o acordo fechado ontem para a privatização no setor petroquímico, do qual fizeram parte também o secretário-executivo do Ministério da Economia e presidente da Comissão de Controle das Estatais, Luís Antônio Gonçalves, e a secretária Nacional de Economia, Dorothéa Werneck, o BNDES garantiu o leilão, ainda no primeiro semestre deste ano, da Companhia Petroquímica do Sul (Copesul), da Companhia Petroquímica do Nordeste (Copene) e da Petroquímica União, as três grandes centrais de matérias-primas do país. Este mês, deverá sair o edital de privatização da Petroquímica União. O edital da Copesul foi publicado, ontem, no *Diário Oficial*, com leilão marcado para maio. A Petroquisa detém 70% das ações da Copesul, 65% da Petroquímica União e 48% das ações da Copene.

O presidente da Petrobrás, Ernesto Weber, admitiu que a privatização das estatais do setor petroquímico vai acelerar a eliminação do preço subsidiado para a nafta, base de todos os produtos derivados do petróleo, com exceção dos combustíveis. Weber evitou falar em "subsídio", que substituiu pela expressão "preço diferenciado". Ele minimizou a disputa com o BNDES para fixar o limite de ações que permanecerão em poder da União. "A privatização é um programa de governo e a Petrobrás tem que seguir este programa", afirmou. Weber não arriscou cálculos sobre o valor das ações da Petrobrás em empresas petroquímicas.

Petrobrás — Eduardo Modiano negou ter defendido, na terça-feira, a privatização imediata da Petrobrás, o que equivaleria a "arriscar todo o programa de desestatização, quando há 22 empresas ainda por vender". Ele acha que o sucesso da privatização vai "estimular debates no Congresso" a respeito do monopólio da Petrobrás. "Mas, seria megalômano dizer que, com seis empresas privatizadas, partiríamos para vender a Petrobrás". Modiano disse que antes da Petrobrás será discutida a privatização da Companhia Siderúrgica Nacional (CSN) e da Companhia Siderúrgica Paulista (Cosipa), nas quais cresceu o movimento pela desestatização, desde o leilão da Usiminas. Segundo Modiano, as empresas já vendidas reduziram a dívida pública em US$ 1,712 bilhão.

Joaemar Ferrari — 11/10/91

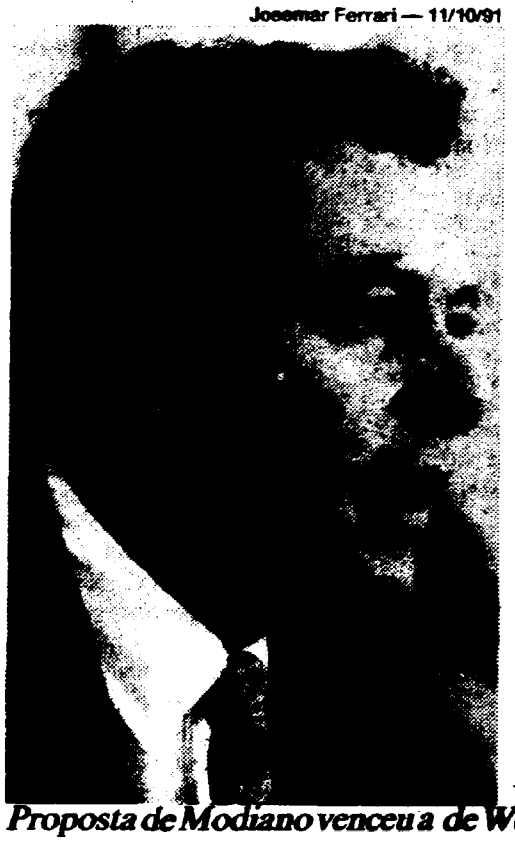

Alcor Filho — 12/9/91

Proposta de Modiano venceu a de Weber que queria participação de 33%

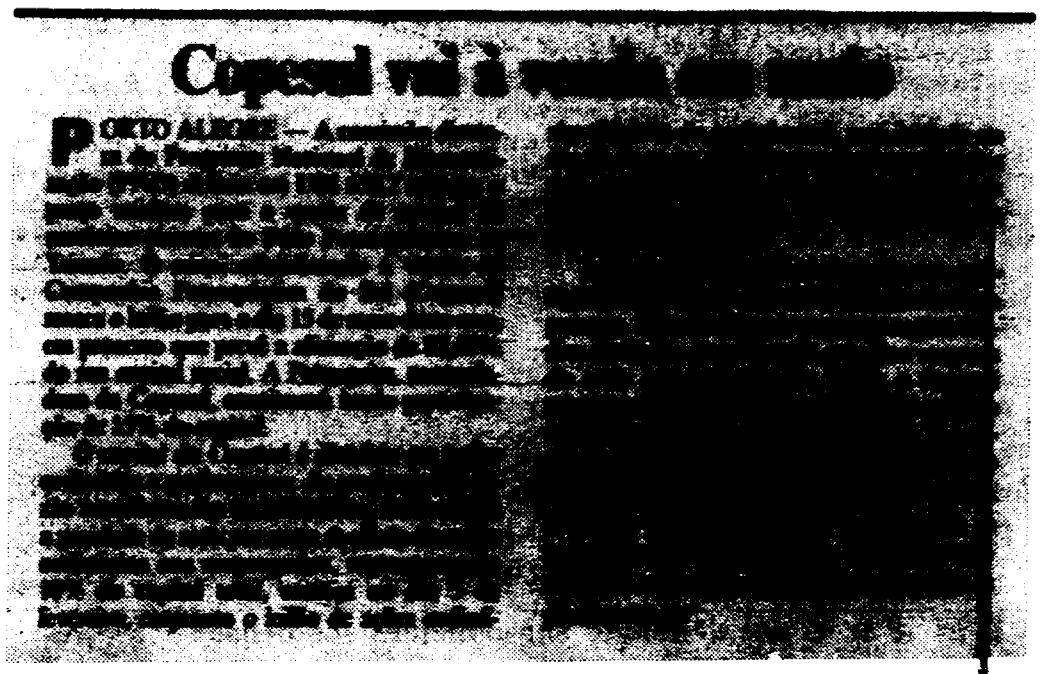

Copesul vai à venda em maio

PORTO ALEGRE — A

Engenheiro contesta Modiano

O diretor da Associação dos Engenheiros da Petrobrás (Aepet), Hildebrando Gonzales, rebateu, ontem, as declarações do presidente do BNDES, Eduardo Modiano, em relação à privatização da Petrobrás. "Modiano está querendo deliberadamente fazer uma confusão, pois o que está em discussão, no momento, é a privatização na área petroquímica." O Sindicato dos Petroleiros do Rio de Janeiro também reagiu, emitindo nota oficial onde afirma que a declaração de Modiano, além de prepotente, pretende atropelar a garantia constitucional do monopólio estatal do petróleo e alerta "que das privatizações realizadas não entrou nenhum níquel nos cofres públicos".

Na opinião de Gonzales, Modiano está usando a opinião pública como massa de manobra para atingir o objetivo de quebrar o monopólio. "É preciso ver essas declarações com cuidado, porque o tema Petrobrás vai ser decidido no Congresso", disse ele, confiante em que o monopólio vai continuar. "Afinal, observa, a Petrobrás, por tudo que já fez, conquistou seu passaporte para exercer o monopólio."

Gonzales comentou ainda que a Petrobrás já é uma grande empresa petrolífera porque, a exemplo de suas congêneres multinacionais, também atua na área petroquímica. Apesar disto, o governo está amputando essa área da empresa, que traz receita para a estatal. Ele lembrou ainda que a Petrobrás é a maior compradora de bens e serviços no país e, se for privatizada, dificilmente esta situação permaneceria, pois as multinacionais iriam fazer suas compras no exterior. A Associação, agora, vai desenvolver um trabalho de conscientização junto aos congressistas, principalmente os novos, mostrando o que é a Petrobrás e o seu significado para o país.

Petrobrás capta US$ 250 milhões

No primeiro lançamento do ano de títulos brasileiros no mercado financeiro internacional, a Petrobrás teve um resultado excelente, ao conseguir vender mais bônus do que a quantidade inicialmente ofertada de US$ 150 milhões. "A receptividade do mercado foi tão positiva que conseguimos colocar US$ 250 milhões em títulos, com prazo de um ano e rentabilidade de 9,18%", informou, de Londres, o diretor financeiro da empresa, Carlos Thadeu de Freitas Gomes.

A boa receptividade foi decorrente, segundo ele, do seminário promovido pelo grupo Stephen Roce and Partners sobre investimentos no Brasil e de uma reportagem positiva do jornal britânico *Financial Times* a respeito da Petrobrás. No seminário, que teve a presença de Francisco Gros, presidente do Banco Central, e de Vitor Hallak, diretor financeiro da Companhia Vale do Rio Doce, Carlos Thadeu anunciou que a Petrobrás deverá emitir ações no mercado internacional para elevar seu capital, desde que sua capacidade de endividamento no mercado externo estiver esgotada, provavelmente no segundo semestre deste ano. No mercado brasileiro, os papéis da estatal equivalem a 6% do volume total negociado nas bolsas de valores.

A emissão das novas ações, em quantidade não determinada, possivelmente será feita através dos American Depositary Receipts (ADRs), para que os papéis sejam mais facilmente negociados nos Estados Unidos, segundo o *Financial Times*. Carlos Thadeu acha que o governo deverá ser favorável à medida.

Na conferência ao grupo de investidores que participaram do seminário em Londres, o diretor financeiro da Petrobrás informou também que a estatal prevê gastar US$ 2,91 bilhões este ano, depois de ter investido US$ 2,41 bilhões em 1991. Isto levaria a gastos de US$ 3,4 bilhões no próximo ano, de US$ 4,1 bilhões em 1994 e de US$ 6,1 bilhões em 1995. As projeções da companhia são atingir produção pouco abaixo de 1,7 milhão de barris por dia no ano 2000, atendendo a 83% da demanda do mercado interno, contra 650.771 barris/dia de média em 1991, ou 55% da demanda.

Companhias latino-americanas, particularmente as do México, vêm obtendo, ao longo dos últimos 12 meses, significativos recursos no mercado de ações internacional, estimuladas pelos resultados positivos de suas próprias bolsas de valores.

Carlos Thadeu

9201252

Usiminas começa a dispensar operários

Dois meses depois de privatizada, a Usinas Siderúrgica de Minas Gerais S/A (Usiminas), de Ipatinga, no Vale do Aço, deu início a um processo de redução de pessoal. Os primeiros demitidos, conforme admitiu o presidente do Sindicato dos Metalúrgicos da cidade, Luiz Carlos de Miranda Faria, foram militantes do Partido dos Trabalhadores (PT), derrotados nas eleições do Sindicato. Um porta-voz dos demitidos anunciou que a ex-estatal vai paralisar três altos-fornos e fazer mais dispensa.

O sindicalista, braço direito, em Minas, de Luiz Antônio de Medeiros, presidente da Força Sindical, disse que as 12 demissões foram disciplinares e entre militantes da Central Única dos Trabalhadores (CUT). "Estão querendo usar isso como política. Isso é coisa do PT. Eles desrespeitaram as normas de trabalho durante as eleições", acrescentou Luis Carlos, defensor desde o início da privatização da Usiminas, que tinha cerca de 12.600 metalúrgicos ligados a um sindicato filiado a Confederação Geral dos Trabalhadores (CGT).

DISPENSAS — O diretor-presidente da empresa, Rinaldo Campos Soares, não atendeu aos pedidos dos jornalistas para tratar das denúncias de revanchismo contra os militantes da CUT. José Félix Marinho, um dos demitidos e que se encontrava em tratamento médico antes da decisão, disse aos jornais locais que foram dispensados empregados faltando menos de dois anos para se aposentarem, entre os quais, Paulo Lopes Fontes e Elenice Maria Montenegro.

O assessor de imprensa da diretoria, Aluísio Monteiro da Silva, negou o revanchismo admitido pelo presidente do Sindicato, que não poupa elogios a diretoria da siderúrgica. "Foram demissões absolutamente normais, de pessoas que não atendem aos critérios da empresa, que tem realizado dispensas normais mensais entre 20 a 30 pessoas", declarou Monteiro, que negou ainda que será feita paralisação dos altos-fornos, neste ano, e novas demissões. A próxima reforma de alto-forno só ocorrerá em 1993, segundo o assessor.(AJB)

Lloyd Brasileiro será privatizado este ano

O lucro do Lloyd Brasileiro foi de US$ 10,3 milhões, em novembro passado, suplantando as expectativas que eram de US$ 7,5 milhões. Para o mês de dezembro, as contas ainda não foram fechadas, mas, de acordo com as estimativas, o resultado chegará bem próximo ao de novembro. A informação é da presidência da estatal. A elaboração do edital de licitação para contratação de empresas que irão fazer a avaliação econômico-financeira da Companhia de Navegação Lloyd Brasileiro, exigirá a participação de empresas estrangeiras, segundo disse o presidente da estatal, Walter Graneiro. Em razão de terem sido encerradas de forma abrupta algumas delegacias do Lloyd no exterior, num passado recente, sem que se fizesse nenhum levantamento nem contabilização parcial dos haveres e deveres, o processo de licitação será demorado. Este processo envolverá, inclusive, empresas estrangeiras.

Walter Graneiro disse já ter mantido contato com o presidente do Banco Nacional de Desenvolvimento Econômico e Social (Bndes), Eduardo Modiano, mas acrescentou não haver ainda nada oficial sobre o assunto. O que existe e está sendo debatido são idéias pessoais do presidente do Lloyd, dentre as quais a possibilidade de criação de uma ação especial, ou *golden share*. Este título daria à União, por um prazo determinado, poder de veto, caso os novos controladores quisessem alterar o perfil de atuação da companhia.

PESSOAL — Graneiro acredita que se as coisas não estiverem complicadas nessas cidades do exterior e se o processo for conduzido com presteza, a privatização da empresa será concluída em 1992. A privatização contará com a participação dos funcionários, dentre os quais, os mais antigos, já detêm ações ordinárias da empresa.

Atualmente, trabalham no Lloyd 1.200 funcionários, entre marítimos e pessoal de terra, e esse número está se mostrando compatível com o porte da empresa que começa um procedimento contrário. (ABR)

02

9201252

DOCUMENTO
PROCEDÊNCIA
FOLHA
VISTO

Embraer será privatizada até fim de 92

ZH 15/1

O presidente Collor incluiu a Empresa Brasileira de Aeronáutica (Embraer) no Programa Nacional de Desestatização (PND) em decreto assinado ontem logo após a solenidade de subida da rampa da qual participaram o ministro da Economia, Marcílio Marques Moreira, e o presidente do Banco Nacional de Desenvolvimento Econômico e Social (BNDES), Eduardo Modiano, entre outros.

Ao assinar o decreto que incluiu a Embraer no programa de privatização, o presidente Fernando Collor disse que a empresa continuará fornecendo aviões para a Força Aérea Brasileira. A privatização da Embraer só foi aceita pelo Ministério da Aeronáutica diante do compromisso do BNDES de que a empresa manterá a construção de aviões para as Forças Armadas. Para garantir algum controle sobre a empresa, o BNDES pretende criar ações especiais (*Golden Share*), que mesmo com participação minoritária permitirão ao Governo influir nas decisões.

LEILÃO — A previsão do coordenador do PND, Eduardo Modiano, é de que a Embraer vá a leilão até o final do ano. Nos próximos dias, o Governo vai publicar o edital para a contratação de consultores que executarão a avaliação econômica e financeira da Embraer. Modiano acredita que isso ocorra em 90 dias. Os consultores também definirão o preço mínimo da empresa.

No mês passado, em uma entrevista, o presidente da Embraer, Ozires Silva, estimou em US$ 1 bilhão o ativo da empresa que, segundo ele, apresentou um faturamente de US$ 500 milhões em 1991. De acordo com Ozires Silva, em 1990, a dívida da Embraer somava US$ 760 milhões e no ano seguinte, 1991, o Governo injetou US$ 407 milhões.

Conforme o coordenador do PND, em 1991 o Governo arrecadou US$ 1,7 bilhão com a privatização da Usiminas, Usimec, Celma, Mafersa e Cosinor. Modiano ressaltou que, no processo de definição da venda da Embraer, o Ministério da Aeronáutica será novamente ouvido. A venda da empresa viabilizou-se apenas depois de acertados mecanismos que garantirão o fornecimento de aeronaves para as Forças Armadas. A Embraer é responsável pelo fornecimento de 70% da frota da FAB.

ANÁLISE — Para ao ministro da Aeronáutica, Sócrates Monteiro, a decisão de privatizar a Embraer é resultado de uma análise fria e racional do alto comando da Aeronáutica, que concluiu ser este o melhor caminho. De acordo com Sócrates Monteiro, os aviões Brasília e Bandeirante, fabricados pela Embraer, são responsáveis por 40% do mercado regional europeu, cerca de 25% do mercado regional nos Estados Unidos e por 70% da frota aeronáutica brasileira.

Os próximos leilões de estatais abrangem a participação da Petromisa na Indústria de Defensivos Agrícolas de Goiás, dia 23 deste mês, Aços Finos Piratini, 12 de fevereiro, Goiasfértil, 19 de fevereiro, Companhia de Navegação do São Francisco, 12 de março, Petroflex, 18 de março, e Copesul, 15 de maio. (AG/AJB)

03-03

9201252

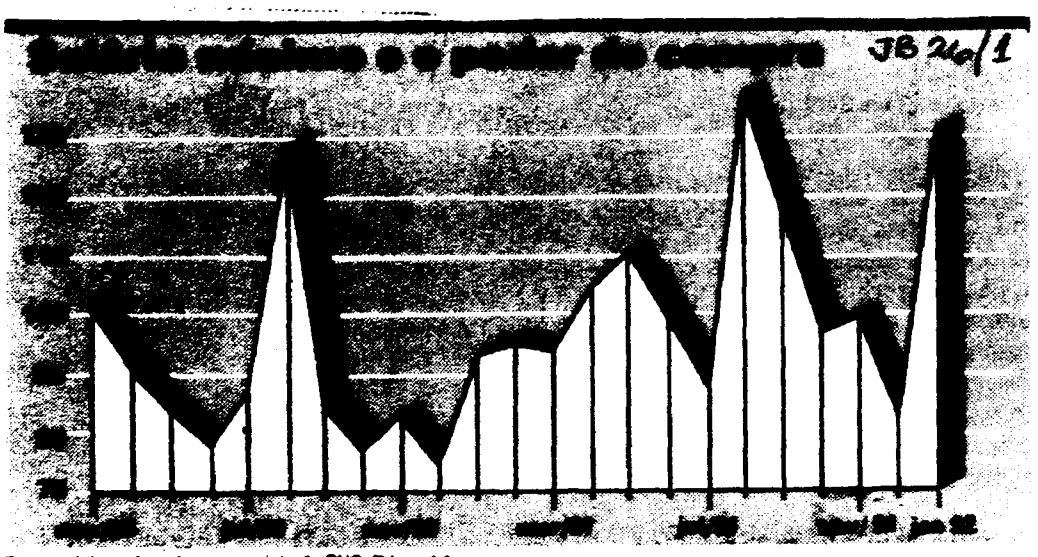

Fonte: elaborado pelo economista da PUC, Edward Amadeo

O reajuste que elevou o mínimo para Cr$ 96 mil implicará um aumento em seu poder de compra, mas não recuperará o nível de agosto. Para isso, ele deveria ser de Cr$ 104 mil este mês

Angela Duque

Trabalhadores com carteira assinada que ganham até 1 salário mínimo (Concentração por região) JB 26/1

Fonte: IBGE - Pesquisa Nacional- Amostra por Domicílio/ 1990

01-02

9201253

Mínimo superará Cr$ 95 mi

● *INPC de 26,48% em novembro altera previsão do Ministério da Economia para janeiro*

BRASÍLIA — O anúncio feito ontem pelo IBGE de que o INPC de novembro ficou em 26,48% mostra que o salário mínimo de janeiro deverá passar dos Cr$ 95 mil, caso o índice de dezembro seja igual ou superior a 23%. O governo vai esperar mais 10 dias para que o IBGE conclua o índice do mês passado, mas caso seja impossível, irá arbitrar o INPC, divulgando simultaneamente o novo salário mínimo. O atraso do Instituto se deve a uma greve de seus funcionários, no mês passado.

O INPC de 26,48% é um percentual mais alto que o projetado pelos técnicos do Ministério da Economia, que vinham trabalhando com um máximo de 25,5% em novembro. Eles esperam que o índice de dezembro não passe dos 24%, o que elevará o salário mínimo para Cr$ 95.919 agora em janeiro. Além do INPC acumulado de setembro a dezembro, o mínimo receberá agora um aumento real de 4,02%, conforme a atual lei salarial.

O novo salário mínimo será também o piso para cerca de nove milhões de aposentados e pensionistas da Previdência. Ao fazer projeções que acompanham o projeto de lei enviado ontem ao Congresso mudando as contribuições previdenciárias, o governo trabalhou com um mínimo de exatos Cr$ 95 mil. Após a correção deste mês, o mínimo dependerá de uma nova lei para ser aumentado. No momento, uma comissão do IBGE, Dieese, Fipe, FGV e Ministérios da Economia e Trabalho e Previdência estudam sugestões para a correção do mínimo. O governo, no entanto, poderá ou não acatar as sugestões, mas deve enviar ao Congresso uma proposta de correção para o salário mínimo, o que deve acontecer apenas em fevereiro.

Alimentos — O INPC de novembro de 26,48% foi superior aos 21,08% de outubro. A maior pressão partiu dos alimentos e bebidas, que em média subiram 33,74% em novembro, quando foram registrados aumentos como os de 55,85% na cerveja, 48,7% nos refrigerantes, 40,8% no leite pasteurizado, 39% no pão francês, 33,4% no frango, 29,8% nos açúcares e derivados e 26,6% nas carnes.

Mas os aumentos elevados não se limitaram aos produtos alimentícios. A pesquisa do IBGE detectou majorações de 61% nos cigarros (que ainda estão com os preços controlados), de 36% nos medicamentos e de 28% nos veículos. Além disso, entraram reajustes elevados de tarifas públicas, como 40,1% na energia elétrica, [illegible] nas taxas de água e esgoto e [illegible] nos ônibus urbanos.

O INPC mede a inflação [illegible] dutos e serviços consumidos [illegible] soas com renda mensal de [illegible] salários mínimos e é utilizado [illegible] reajustes da política salarial, [illegible] dades escolares e balanços [illegible] presas abertas. No acumulado [illegible] 1991, até novembro, ficou co[illegible] taxa de 363,23%. O IBGE [illegible] divulgou ontem a inflação de [illegible] bro pelo Índice de Preços ao C[illegible] midor Amplo (IPCA), cuja [illegible] de renda é de um a 33 salários [illegible] mos. Foi de 25,21%.

9201250

Brasil ganha o aval do FMI

□O conselho diretor do Fundo aprovou carta de intenções do Governo. Com a decisão, serão liberados créditos e isto significa que a taxa de juros e o custo do dinheiro continuarão elevados

O Brasil teve sua carta de intenções aprovada ontem na reunião do conselho diretor do Fundo Monetário Internacional (FMI). Os 22 conselheiros aprovaram por consenso o programa de estabilização econômica do governo brasileiro. Com isso, o Brasil ganha uma linha de crédito de US$ 2,1 bilhões divididos em seis parcelas trimestrais, desde que cumpra as metas negociadas. A decisão representa também um voto de confiança da instituição na dura política de ajustamento adotada pelo governo Collor, e a possibilidade de melhorar as condições de negociação do endividamento com os bancos comerciais e o Clube de Paris, que reúne os governos credores. Entretanto, apesar do documento ser uma grande vitória da equipe econômica, não dá motivos aos brasileiros para comemoração no curto prazo.

A decisão é resultado da afinação entre o programa econômico do Governo e o receituário ortodoxo de austeridade fiscal do Fundo. Só a política de abertura da economia permitiu a captação de US$ 11,6 bilhões em 91, mais do que o dobro do volume ingressado no ano anterior. Continuam, portanto, as medidas de enxugamento de moeda do mercado, elevando o custo do dinheiro e segurando o valor da Taxa Referencial de Juros (TR).

INFLAÇÃO — Esse mecanismo reduziu drasticamente o volume de moeda em poder do público, empresas e bancos no ano passado. Segundo estatísticas do Banco Central (BC), a base monetária sofreu contração real de 30% entre dezembro de 90 e dezembro de 91, tomando por base a média dos saldos diários e a variação do Índice Geral de Preços (IGP), da Fundação Getúlio Vargas (FGV).

A inflação é tratada ainda com mais cuidado. O Governo trabalha este mês com expectativa de um índice semelhante, ou mesmo pouco superior ao de dezembro. Não é intenção da área econômica que o mercado opere com previsões muito otimistas, com queda acelerada de juros. O BC tem realizado retiradas recordes de dinheiro nas últimas semanas, através de leilões de BBC (Bônus do BC). A meta apresentada ao FMI é de uma inflação de 2% em dezembro, acumulando 286% no ano.

PROBLEMAS — A aprovação acontece quase um ano e meio depois do fracasso de um acordo tentado pela equipe da ex-ministra Zélia Cardoso de Mello. "Desta vez nos sabemos que o governo é sério", disse David Mulford, subsecretário do Tesouro dos Estados Unidos. Ele admite, no entanto, que o programa não é perfeito, mas acredita que o governo brasileiro compreende, desta vez, a necessidade absoluta de executar o programa, "porque eles têm consciência, e têm nos dito, que o País não pode se dar ao luxo de um nova decolagem falsa".

Para Mulford, "impedir a aprovação do programa por causa desse tema criaria problemas políticos muito sérios no Brasil", admitiu o subsecretário norte-americano. Como forma de garantir o cumprimento das metas, o ministro da Economia, Marcílio Marques Moreira criou uma comissão especial encarregada de acompanhar permanentemente a execução das metas. A comissão será dirigida pelo secretário de Planejamento, Pedro Parente, que conduziu as negociações com o FMI. A ordem do ministro é que não pode dar "zebra", disse um alto funcionário brasileiro. Ele não quer ser surpreendido com notícias de desvio das metas no fim do mês.

Arquivo/ZI

Marcílio: *o grande vitorioso com a aprovação da carta*

A expectativa agora é com os dólares dos investidores

A aprovação do programa de estabilização econômica do Brasil funciona como uma senha, abrindo dezenas de portas ao governo brasileiro. A primeira é a dos chamados organismos internacionais, como Banco Mundial (Bird), Banco Interamericano de Desenvolvimento (BID), Banco de Exportação e Importação do Japão (Eximbank), governos de países ricos, sem contar o próprio Fundo Monetário Internacional (FMI), que emprestará ao Brasil cerca de US$ 2 bilhões.

O Bird, por sua vez, pode liberar US$ 1 bilhão para projetos brasileiros até o final do ano, que beneficiam de modernização industrial à melhoria na área elétrica, além de obras de caráter social. A simples possibilidade de que o FMI aprovasse o programa brasileiro fez jorrar dólares nas bolsas de valores do País, e hoje calcula-se que estejam sendo aplicados por mês cerca de US$ 140 milhões em ações de empresas instaladas no Brasil.

A vinda de dólares permitirá às autoridades afrouxar suas políticas monetária e fiscal, pois a poupança externa reforçará a interna nos investimentos. A possibilidade real de volta dos dólares acontece praticamente dez anos depois que o Brasil "quebrou" ("setembro negro" de 1982) e os investidores estrangeiros sumiram. O retorno, no entanto, depende de o Brasil conseguir cumprir esta décima carta de intenções, das quais só duas anteriores foram aprovadas pelo Fundo. Uma em 1983, na época do ex-ministro Delfim Netto, e outra em 1988, preparada pelo ex-ministro Mailson da Nóbrega. As outras oito cartas não chegaram a ser aprovadas e muito menos cumpridas. A de ontem é a terceira que os conselheiros aprovam.

c1 - c3

9201254

Dívida: agora é a vez dos credores

□O ministro da Economia iniciou ontem uma viagem de dez dias pela Europa. O objetivo é reescalonar o débito junto aos bancos privados e o Clube de Paris

Uma revoada de secretários, diretores e técnicos da área econômica pelos países ricos. Esta é a primeira conseqüência da aprovação pelo Fundo Monetário Internacional (FMI), na quarta-feira, da carta de intenções do Brasil. O objetivo das viagens é explicar o programa de estabilização proposto pelo Brasil e acertar a renegociação do endividamento com o Clube de Paris e o Comitê de Bancos Credores. A proposta brasileira tem duas alternativas: diminuir o tamanho da dívida ou reduzir as taxas de juros que incidem sobre o serviço pago pelo País.

O ministro da Economia, Marcílio Marques Moreira, que iniciou ontem uma viagem de dez dias pela Europa, pretente reduzir a dívida brasileira junto aos credores externos oficiais, via alongamento dos prazos de pagamento, de 5 para até 20 anos. Ele proporá ao Clube de Paris o pagamento de parte dos atrasados, que já chegam a US$ 4 bilhões nos dois últimos anos. O que ficar excluído desta proposta deverá passar a ser contabilizado como componente do estoque da dívida com o Clube, cujo total é de US$ 20 bilhões. A quase totalidade da dívida vence nos próximos cinco anos, caso não seja renegociada.

VIAGENS — Esta proposta é idêntica a apresentada aos bancos comerciais no ano passado, que aceitaram uma restruturação dos juros atrasados, de US$ 8 bilhões para US$ 6 bilhões, com o reinício do pagamento por parte do Brasil. Marcílio, entretanto, descartou qualquer benefício do Clube de Paris, como os conquistados pelo Egito e Polônia, que tiveram cancelamento de 50% da dívida, ou para a ex-União Soviética, que teve o pagamento de juros suspenso pelo período de um ano.

ABR/ZH

Marcílio: *"Queremos capital de risco"*

O ministro iniciará os primeiros entendimentos. "Queremos capital de risco", disse ontem antes de viajar para Davos, na Suíça onde participará da sessão plenária do *World Economic Forum*. Na agenda também consta um encontro com o presidente do Clube de Paris, Jean Claude Trichet. Depois, seguem para Paris os diretores do Banco Central (BC) para fazer os acertos. Na segunda quinzena de fevereiro seguem para os Estados Unidos, Canadá e Japão os secretários de Política Econômica, Roberto Macedo, e do Planejamento, Pedro Parente, além do diretor da área internacional do Banco Central, Arminio Fraga.

A renegociação com bancos privados estrangeiros, de US$ 42 bilhões, iniciada no ano passado, não terminará tão cedo. Marcílio admite que só em três ou quatro meses a renegociação terminará, pois este acerto envolve cerca de 600 bancos, apesar de existir um comitê de negociação. "Depois de 12 anos, o Brasil tem chances de sair da crise", profetizou.

PRIORIDADES — Durante entrevista coletiva, o ministro não poupou os programas de estabilização dos governos anteriores. "Nosso programa não está solto no ar. Desta vez existem todas as chances de dar certo". Ele espera a compreensão dos credores para que o País volte a ter crescimento econômico em três trimestres. Os carros chefes dessa retomada serão a produção agrícola e as exportações. "Se os estímulos incisivos que estamos dando a esses setores tiverem êxito, teremos uma reativação moderada da economia" assinalou.

Ele se referia às medidas estimuladoras à agricultura e o comércio exterior, que serão anunciadas no dia 13 de fevereiro pelo presidente Fernando Collor. Uma coisa é certa: este processo de crescimento não virá via aumento de gastos do Governo, porque a contenção do déficit público é um dos compromissos do programa acertado com o FMI.

O ministro da Economia deixou claro que o governo continuará atuando com mão de ferro em relação aos gastos do setor público. "Não teremos incentivos, mas uma intensa priorização de programas de educação, como os Ciacs, à ciência e tecnologia e apoio à criança. Esses setores terão os recursos necessários. O orçamento tem que ser muito controlado porque as receitas são escassas", argumentou Marcílio.

O cumprimento das metas acertadas com o FMI para o primeiro trimestre já está assegurado, conforme garantiu ontem o secretário Nacional de Planejamento, Pedro Parente. Segundo ele, as projeções sobre a arrecadação, gastos públicos e dados sobre a execução da política monetária indicam que não haverá problemas em cumprir o que foi acertado com o FMI. No acordo esta projetada uma inflação de 26% em janeiro, de 23% em fevereiro e de 21% em março.

Economistas prevêem mais recessão

O Brasil pós-acordo com o Fundo Monetário Internacional (FMI) tende ao maior arrocho salarial, alta taxa de desemprego e recessão cada vez mais acentuada no sistema produtivo. "O caminho é longo e doloroso", prevê o ex-ministro do Planejamento, João Sayad. A preocupação desse e de outros economistas, como José Carlos Miranda, da Universidade de Campinas (Unicamp) e de Dilma Rousseff, presidente da Fundação de Economia e Estatística (FEE) é com a questão social: "Somos um País que passou a ser extremamente problemático do ponto de vista social", sustenta Rousseff.

Para Sayad, a saída encontrada pelo Governo para resolver seus débitos com os credores externos — política monetária convencional, austeridade fiscal, liberalização da economia e controle dos gastos públicos — só tem um ponto positivo. "Ela é igual ao receituário proposto". Tanto que, como admitem todos os integrantes da equipe econômica, a aprovação da carta de intenções brasileira ao FMI é um sinal verde para um acerto com o Comitê de Bancos Credores e o Clube de Paris.

SUCATEAMENTO — As perspectivas para o futuro próximo não são nada promissoras para a população, com o que não concorda o ministro da Economia, Marcílio Marques Moreira, que ontem garantiu que o acerto com o Fundo não representa um arrocho a mais na economia. "Pensar em chegar ao mês de dezembro com uma inflação de 2% ao mês — conforme prevê a carta — é irrealismo", garante Miranda. O economista cita dois pontos fundamentais para esta tese. O primeiro deles são os aumentos de vários insumos da cadeia produtiva que estão acontecendo neste momento, e que se refletem nos índices de preços ao consumidor a partir de março. O segundo, também um ingrediente da carta brasileira, a recuperação dos valores das tarifas públicas. "Isso joga mais lenha na fogueira", diz.

Pelo menos do ponto de vista cambial não haverá pressão para mudança de rota. Tanto que no dia 13 o Governo anuncia medidas para incentivo às exportações. E as novidades não devem ser muito diferentes da manutenção do dólar paralelo e comercial de forma paritária, ou o fim da cotação anunciada pelo Governo.

"O pior é que isso acontece com um crescimento populacional e empresários queimando suas riquezas. O setor industrial está empobrecendo e vendo o sucateamento de sua empresa, o que foi feito na Argentina em 1976 sem os resultados esperados. O brasileiro vai sentir saudades de tudo que passou", comenta Dilma Rousseff, que prevê o crescimento do número de falências.

NOIVA — Os três economistas admitem que é provável um aporte de recursos de capital externo a partir do acerto com os credores, "principalmente porque podemos ganhar nota 10 em comportamento", justifica Sayad. Entretanto, Miranda lembra que os recursos que estão ingressando no mercado brasileiro agora são especulativos, aproveitando alguma boa oportunidade de investimento nos setores a serem privatizados. "São capitais que entram via bolsa de valores para realizar lucro e depois, com uma inflação mais baixa, tendem a ir embora".

Mas se há uma coisa que não assusta é o não cumprimento das metas propostas na 11ª carta. "O FMI é uma noiva complacente e permitirá mais que 2% de inflação em dezembro se continuarmos com um bom comportamento na política monetária e fiscal. A não ser que mude o pai da noiva....", diz Dilma Rousseff, supondo um possível afastamento do ministro Marcílio Marques Moreira.

3201254

FMI julga o programa brasileiro

□ Direção geral do Fundo deve dizer hoje que aprova o plano para ajustes na economia. Decisão significa empréstimo de US$ 2 bi e novos acertos com credores

Esta quarta-feira, 29 de janeiro, é um marco para a política externa brasileira para a dívida externa. Após um ano de negociações, a carta de intenções brasileira será analisada pela direção geral do Fundo Monetário Internacional (FMI) hoje, em Washington. Se aprovada, o País terá direito a um empréstimo de US$ 2 bilhões, parcelado em 20 meses — o que vem sendo tentado nos últimos dois anos — e, principalmente, à aprovação do organismo financeiro para negociar com os bancos privados e com o Clube de Paris, que reúne os governos credores.

A equipe econômica passou um final de semana de nervosismo e preocupação, e só recuperou a confiança de que o programa de ajuste da economia, previsto na carta, será aprovado depois de uma articulação do ministro Marcílio Marques Moreira, da Economia. Alguns dirigentes do *board* (direção geral) do FMI passaram a pressionar, na sexta-feira, o diretor-gerente Michel Camdessus levantando dúvidas sobre a seriedade do programa brasileiro. O ministro agiu rápido. Na própria sexta-feira encaminhou ao Fundo um relatório que derrubava todos os argumentos contra o Brasil.

Arquivo/ZH

Expectativa: *Marcílio (D) está confiante no apoio de Michel Camdessus (E)*

LEMBRANÇAS — Defensor das diretrizes brasileiras desde os primeiros dias de dezembro, quando ouviu do presidente Fernando Collor os planos de seu governo, Camdessus estava sendo pressionado. Os diretores se diziam confusos diante de duas informações provenientes do Brasil: o relatório preliminar do Tribunal de Contas da União (TCU), dando conta de que a Previdência Social terá um superávit de quase Cr$ 5 trilhões, mesmo depois do pagamento do reajuste de 147,06% aos aposentados e pensionistas. E as articulações para o retorno do economista Antônio Kandir a Brasília, para ocupar a futura Secretaria de Programas de Governo, encarregada de coordenar as ações governamentais.

Integrante da equipe da ex-ministra da Economia, Zélia Cardoso de Mello, Kandir ativou a lembrança dos tempos de moratória dos juros da dívida externa, impasse solucionado com a diplomacia de Marcílio. Além disso, o economista poderia representar um enfraquecimento do ministro da Economia, e até mesmo o desvirtuamento da linha ortodoxa de combate à inflação desenvolvida desde maio de 1991.

CONFIANÇA — Quanto ao relatório do TCU, o raciocínio era o de que, se os números estivessem corretos, o Brasil nem sequer precisaria de um programa de ajuste, pois estaria sobrando dinheiro nos cofres públicos. As estimativas de receita da Previdência para 1992 partiam do pressuposto de que o Produto Interno Bruto (PIB) cresceria 10%, a massa de salários aumentaria em 4% e a taxa de desemprego seria reduzida pela metade, um cenário bem diverso daquele contido na carta de intenções ao Fundo.

Enquanto desarmava os opositores, Marcílio articulou uma reunião no domingo com os embaixadores dos países mais industrializados que integram o Grupo dos Sete (Estados Unidos, Inglaterra, França, Alemanha, Itália, Canadá e Japão) para afastar qualquer dúvida sobre o cumprimento do ajuste fiscal e o sucesso do combate à inflação. No encontro, o ministro deixou claro que a situação econômica interna poderá piorar caso o acordo não seja aprovado, na medida em que o êxito das negociações com os bancos e com o Clube de Paris depende do aval do FMI.

A partir da conversa com os embaixadores, a equipe econômica recuperou a confiança na aprovação do acordo, o que deve acontecer hoje. Tanto que na reunião de ontem da comissão de acompanhamento do Plano de Ajuste, integrada por técnicos do Ministério da Economia e do Banco Central, nem foi levantada a hipótese de o Fundo deixar de referendar o programa brasileiro.

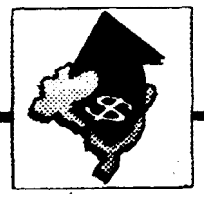

As promessas ao Fundo

□ Na carta de intenções, entregue ao FMI no dia 4 de dezembro do ano passado em Washington, o Governo prevê que a inflação terá queda gradativa em 1992 até atingir um único dígito. Para 1993 a meta é de uma inflação anual de 20%, o que será alcançado com uma média mensal de 1,28%. A economia fica estagnada em 92 e só volta a crescer a uma taxa de 3% em 93 e 5% em 94

□ O Governo manterá a política de preços livres, abrindo o mercado interno. E exercerá controle sobre os preços de alguns produtos da cesta básica e dos setores oligopolizados

□ Os salários do setor público continuam desindexados, com os reajustes sendo concedidos de acordo com a disponibilidades de caixa do Tesouro. No setor privado só as faixas mais baixas podem ser indexadas

□ O Brasil se compromete a elevar as reservas cambiais para, no mínimo, US$ 9 bilhões e apresentar superávit primário de 3% do PIB em 1992

□ O Governo assinala com um esforço fiscal de US$ 12,5 bilhões em 1992, a partir da reforma tributária de emergência

□ O ajuste fiscal tem continuidade em 1992, com o Emendão, cuja meta é permitir soluções permanentes para o endividamento do setor público.

□ O acordo prevê empréstimo ao Brasil de US$ 2 bilhões, com desembolso em 20 meses.

O que aconteceu

□ A reforma tributária foi aprovada só parcialmente pelo Congresso, que rejeitou alíquotas de 25% e 35% para o Imposto de Renda e manteve a tributação em 10% para salários menores e 25% para os maiores.

□ O controle de preços é válido apenas para alguns remédios, cigarros e passagens aéreas.

□ O Emendão, conjunto de emendas à Constituição que o Governo apresentou como alternativa para um choque econômico, foi retalhado pelo Congresso. A votação das poucas emendas que sobraram foi adiada para março e a aprovação depende de um acordo do Governo com a oposição

□ As reservas cambiais cresceram e estariam hoje em torno de US$ 9 bilhões

03-03

9201254

Semana é decisiva para a dívida externa

□Fundo analisa os termos da Carta na quarta-feira. Aprovação dará força ao Governo para um acerto com os bancos privados e garante novo empréstimo

O Brasil pode garantir melhores investimentos estrangeiros no País, e encaminhada uma solução para um problema que se arrasta há mais de um semestre: a dívida externa. Tudo depende da aprovação da Carta de Intenções encaminhada ao Fundo Monetário Internacional (FMI), na primeira semana de dezembro, que precisa superar resistências internas na diretoria da instituição. A favor da aprovação do documento nesta quarta-feira, existe o interesse que o País regularize sua situação com os bancos credores privados e com o próprio Clube de Paris — que reúne as instituições oficiais de governo —, na espera do sinal verde do Fundo. O acordo, se concretizado, possibilitará o ingresso de mais US$ 2 bilhões, que seriam emprestados em 20 parcelas mensais desiguais.

O acerto já poderia estar fechado, não fosse a confusão judicial e política em torno do pagamento dos 147,06% aos aposentados e pensionistas. O fato preocupou os técnicos do Fundo e fizeram atrasar em uma semana a assinatura do documento. A aprovação teoricamente dará forças ao Governo brasileiro nas negociações que se seguem. Amanhã, o Comitê de Bancos Credores, recebe uma nova contraproposta de negociação. Nela, estão previstas concessões de garantias não só para o principal, mas também para os juros da dívida externa.

É possível que seja proposto ao Brasil um acerto temporário para este ano, levando em conta os pagamentos atrasados de 91, adiando para 93 o acerto final. Com isso, conforme fontes oficiais, os banqueiros já teriam uma avaliação do programa brasileiro proposto ao FMI, e já poderia estar concluído um acordo ampliado sobre o principal da dívida externa brasileira com a instituição, o que exige pelo menos um semestre de cumprimento das metas que serão analisadas nesta semana.

CREDIBILIDADE — Os técnicos do Governo têm consciência de que o aval do FMI é fundamental, também, para que os investidores estrangeiros mantenham sua disposição de aplicar no Brasil. O presidente do BC, Francisco Gros, chegou a comparar o Fundo a uma instituição que dá garantias aos agentes financeiros internacionais. "O FMI dá um carimbo de credibilidade", afirmou. A entrada dos investidores institucionais estrangeiros nas bolsas brasileiras é um exemplo desta situação.

Somente com a proximidade da análise da Carta de Intenções, o mercado fechou a semana com os títulos da dívida brasileira tendo subido quase dois centavos por dólar na sexta-feira. Dentro do Clube de Paris, a contrariedade fica por conta do Brasil estar efetuando pagamentos aos credores privados e não as instituições que o compõem. Em 91, mesmo sem a perspectiva de um acordo, os investimentos internacionais cresceram de US$ 5,366 bilhões para US$ 11,626 bilhões.

DÍVIDA — A dívida externa brasileira estava em US$ 118,444 bilhões, segundo dados do Departamento Econômico do Banco Central (BC) divulgados, pela última vez, em setembro de 1991. A maior parte dos débitos está nas mãos dos bancos comerciais estrangeiros, que são responsáveis por cerca de 60,3% do total da dívida. O Brasil deve pagar a estas instituições financeiras internacionais um total de US$ 71,424 bilhões.

Os organismos não financeiros têm aproximadamente 32,72% dos débitos brasileiros. Isto equivale a um montante próximo dos US$ 39,948 bilhões. Os próprios bancos nacionais são responsáveis por 5,97% da dívida externa do Brasil. Estes débitos somam aproximadamente US$ 7,072 bilhões.

A maior parte desta dívida é de médio e longo prazo, e chega a 77,72% do total dos débitos. Com os bancos comerciais estrangeiros, a dívida de médio e longo prazo é de US$ 49,446 bilhões. Os organismos internacionais têm a receber cerca de US$ 35,623 bilhões no médio e longo prazo. A parte brasileira da dívida de médio e longo prazo é de US$ 6,993 bilhões. No curto prazo, o Governo tem a pagar cerca de US$ 26,382 bilhões. Deste total, os bancos estrangeiros receberão US$ 21,978 bilhões. Os organismos internacionais de financiamento terão US$ 4,325 bilhões. Os bancos nacionais têm US$ 79 milhões em créditos a receber.

c1|c1

9201255

Indústrias cresceram 13,65% em 91

A maioria das empresas industriais deve fechar o balanço de 1991 com resultados positivos. A previsão é da Confederação Nacional da Indústria (CNI), feita em relatório, divulgado ontem, sobre o desempenho do setor industrial no segundo trimestre do ano passado. Conforme a CNI, houve aumento de 13,65% na produção industrial do segundo trimestre em relação ao primeiro trimestre. Apesar da recuperação, o resultado do primeiro semestre de 91 foi menor em 1,08% em relação a igual período de 1990. Embora ainda não tenha definitivos, a entidade acredita que houve crescimento industrial no segundo semestre.

A CNI atribuiu a recuperação da atividade industrial no segundo trimestre ao clima de tranqüilidade transmitido pela equipe do ministro da Economia, Marcílio Marques Moreira, que substituiu Zélia Cardoso de Mello em maio. O indicador de grau de endividamento mostrou queda no resultado acumulado ate o segundo trimestre de 91 em relação ao mesmo período de 1990, passando de 0,72% para 0,65%.

Na consolidação dos resultados do primeiro semestre, o segundo trimestre de 91 permitiu que os setores de eletromecânica (2,79%), materiais elétricos (15,27%), materiais de transporte (25,69%), têxteis (10,77%) e metalurgia (18,1%) apresentassem aumento no nível de suas atividades de forma a recuperar as taxas negativas de crescimento do primeiro trimestre. (AE)

01 - 01

9201256

Superávit em 91 foi de US$ 10,6 bilhões

BRASÍLIA — O Brasil conseguiu em 1991 um superávit de US$ 10,62 bilhões na balança comercial, resultado 1,22% menor que os US$ 10,75 bilhões de 1990. Conforme dados divulgados ontem pelo Departamento de Comércio Exterior (Decex) do Ministério da Economia, foram exportados no ano passado US$ 31,63 bilhões. As importações totalizaram US$ 21 bilhões. Em dezembro foram exportadas US$ 2,5 bilhões, importados US$ 1,7 bilhão, o que resultou em um superávit de US$ 737 milhões.

"É um resultado bastante positivo mesmo sendo quase semelhante ao do ano anterior", disse a diretora do Decex, Heloíza Camargos. Segundo ela, dois pontos dificultaram a obtenção de um superávit melhor: a recessão registrada nos Estados Unidos e a redução na safra agrícola brasileira. Com a expectativa de uma safra agrícola melhor este ano, as exportações poderão ser bem melhores. Camargos revelou que o setor privado exportador vem trabalhando com uma expectativa de crescimento de 10% nas operações deste ano. Outro problema que dificultou as exportações, conforme a secretária, foi a falta de financiamento para as vendas de manufaturados. O programa de financiamento às exportações (Proex) só foi regulamentado em julho, o que permitiu base legal para a liberação dos empréstimos.

As importações realizadas em 1991 foram 1,7% maiores que as de 1990. Dos US$ 21 bilhões importados, o boletim do Decex informou que o montante relativo a petróleo bruto (US$ 3,4 bilhões) ficou 20,1% abaixo do total importado em 1990. Ao mesmo tempo, os demais produtos cresceram 7,52% sobre o ano anterior. As importações de alimentos aumentaram em 1991 US$ 500 milhões.

Novas regras — Os contratos de importação que forem fechados a partir de hoje estarão 1,8% mais baratos. A redução no custo foi determinada ontem, por portaria do Departamento de Comércio Exterior publicada no *Diário Oficial*, mudando a forma de cobrança das guias de importação. A portaria acaba com a cobrança da taxa de 1,8% sobre o valor da operação contratada. Em substituição, a guia passa a ter um valor fixo de 180 Ufir, o equivalente a US$ 187.

Na prática, isto significa, segundo a diretora do Decex, que o papel da guia custará o mesmo preço para qualquer importador. A guia será gratuita para importações feitas no regime *draw back* e para a Zona Franca de Manaus. Também estarão dispensadas do pagamento da taxa as operações de até US$ 5 mil. A meta, segundo a diretora do Decex, é acabar com a cobrança da taxa.

Angela Duque

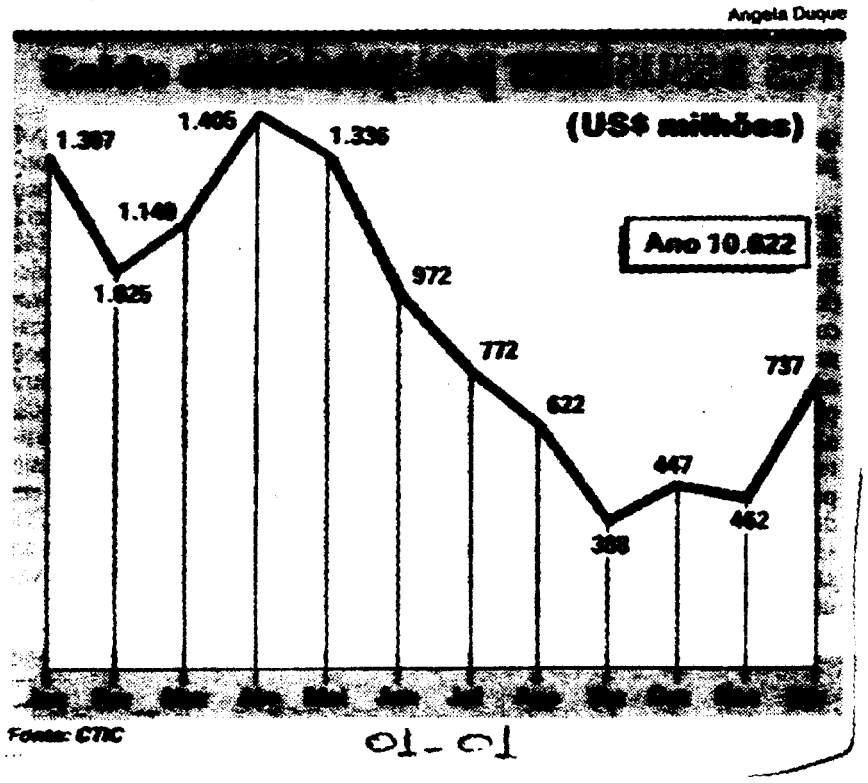

9201257

DOCUMENTO 92012
TIPO Folha de clube 191 PIB cresce 1,14%
PROCEDÊNCIA 15022
FI 29/01/92
VI 10046
11161
11311

Até outubro de 91, PIB cresceu 1,14%

A produção de bens e serviços do país cresceu 1,14% de janeiro a outubro do ano passado em relação ao mesmo período de 1990. A informação foi divulgada ontem, no Rio, pelo Instituto Brasileiro de Geografia e Estatística (IBGE), e revela um leve avanço do Produto Interno Bruto (PIB) em comparação ao crescimento apurado até setembro de 1991, quando o desempenho da economia apresentou expansão de 0,85%. As comunicações tiveram o melhor resultado (19,63%), seguidas dos serviços industriais de utilidade pública (4,49%) e agropecuária (2,38%). Já as instituições financeiras lideraram os números negativos (-7,23%).

De janeiro a setembro de 1991, a queda na indústria chegava a 0,73%, mas foi amenizada com a entrada dos números de outubro, passando para -0,35%. A movimentação típica de final de ano pode explicar o resultado. Assim como o do setor de transportes: até setembro, o crescimento foi de 0,41%, subindo para 2,31% até outubro.

21-01

92012 58

PROJETO 1207 - 91

ASSUNTO Cooperação econômica entre Brasil e Argentina

REFERÊNCIA - 10029

FL 23/01/92

VI 10046
10047
10048
10033

Brasil e Argentina ampliam o comércio

JB 23/1

Ana Maria Mendes
Correspondente

BUENOS AIRES — Os produtos brasileiros participaram em 83% do total das importações argentinas em 1991, no âmbito dos países que integram o Mercado Comum do Sul (Mercosul). O segundo colocado foi o Uruguai, com 15%. Em troca, o Brasil absorveu, no mesmo período, 76% das vendas de seu principal sócio na integração regional, seguido novamente do Uruguai, com 16%.

Embora parciais — os dados do Instituto Nacional de Estatísticas e Censo (Indec), organismo oficial, cobrem apenas os oito primeiros meses do ano — esses resultados contribuem para fortalecer o interesse argentino no mercado potencial que representa os 60 milhões de consumidores brasileiros, mais do que o triplo do volume estimado do mercado argentino.

Baseada em informações do Fundo Monetário Internacional, do Banco Mundial, do Indec e em pesquisa própria, a Fiel — uma importante fundação argentina de estudos econômicos — fez uma comparação entre indicadores socioeconômicos dos países para mostrar que os números absolutos de população e crescimento populacional dos dois países não são suficientes para determinar a tão mencionada vantagem brasileira: 147,3 milhões de habitantes contra 33 milhões de argentinos. Nos anos 2000 e 2025, segundo a Fiel, a população brasileira será de 177 milhões e 256 milhões, respectivamente, enquanto os argentinos somarão 36 milhões e 44 milhões nas mesmas épocas.

Assinalando que o importante é o poder de compra, a Fiel relaciona índices reveladores da *qualidade* dos dois mercados. Os brasileiros gastam mais em roupa e calçado, sistemas médicos, automóveis e outros bens duráveis, e menos em educação, transporte e comunicações, equiparando-se argentinos e brasileiros no consumo de alimentos e combustível e energia. De acordo com a Fiel, o ingresso médico *per capita* do Brasil em 1989 foi de US$ 2.490, contra US$ 2.102 da Argentina.

No que se refere à distribuição de renda, a Argentina apresenta um perfil mais [illegible] 10% da população [illegible] positivo recebem 20% [illegible] quanto no Brasil [illegible] a 46,2%. Em termos de [illegible] cente a *dívida* de 36 [illegible] estiveram em [illegible] gentinos em 1989, [illegible] Argentina.

Em 1989, o [illegible] somou 71% do Produto [illegible] da Argentina e 65% do PIB brasileiro, enquanto o consumo público [illegible] e 9%, respectivamente. Naquele mesmo ano, a expectativa de vida [illegible] na Argentina e 66 anos no Brasil; a analfabetismo, 5% e 22% (1985); a [illegible] infantil, 30 e 59% (1989); e [illegible] milhante, os [illegible] 3.118 e 2.780 (1988).

9201259

Governo libera a sexta parcela de cruzados

□Cr$ 1,7 trilhão serão injetados na economia do País amanhã. Ainda estão retidos Cr$ 12,4 trilhões, que serão desbloqueados pelo Governo até agosto

O Banco Central libera amanhã Cr$ 1,779 trilhão, referente à sexta parcela dos cruzados novos retidos pelo Plano Collor I no dia 16 de março de 1990, logo após a posse do presidente Fernando Collor. Além das cinco parcelas regulares, houve uma liberação extraordinária em 15 de agosto de 1991, quando o Governo decidiu, num gesto político, antecipar os desbloqueios, permitindo saques de até Cr$ 200 mil por aplicador. Restam ainda sete parcelas a serem liberadas de fevereiro a agosto, totalizando Cr$ 12,457 trilhões.

A maior parte da liberação beneficiará pessoas físicas, que receberão Cr$ 1,311 trilhão, enquanto as empresas ficarão com Cr$ 467,5 bilhões. Os poupadores com parcelas superiores a Cr$ 10,642 milhões (que ainda têm retidos em suas contas mais de Cr$ 74,5 milhões) serão responsáveis por 49,7% das liberações, no total de Cr$ 884,4 bilhões.

Os saques de parcelas até Cr$ 638,5 mil representarão apenas 3,6% da liberação, totalizando Cr$ 63,5 bilhões. As parcelas inferiores a Cr$ 1.064 milhão representam apenas 10,4% dos saques, no montante de Cr$ 185,2 bilhões.

CONFISCO — Até o momento, já foram liberados Cr$ 26,098 trilhões, em valores corrigidos, desde a data do confisco, excluída a liberação de amanhã. A maior parte deste dinheiro que, na previsão dos economistas — feitas logo após o bloqueio —, poderia provocar excesso de liquidez (moeda em circulação) no mercado, realimentando a inflação, continua nos bancos, na forma de poupança e outras aplicações. Do total desbloqueado, Cr$ 8,851 trilhões representam liberações ocorridas desde 15 de agosto e que foram lançadas nas contas dos Depósitos Especiais Remunerados (DER).

Dessas liberações, restam, nas contas dos DER — uma aplicação especial, com rendimentos diários e saque livre, que além da correção pela Taxa Referencial Diária (TRD) tem juros de 8% ano — cerca de Cr$ 4,058 trilhões, equivalentes a 45,9% das liberações.

Outra parte dos cruzados novos desbloqueados foi transformada em investimentos no mercado financeiro. Não há estimativa da fatia destinada ao consumo, mas o comércio certamente ficou até agora com a menor parte deste bolo. (AJB)

01-01

9201261

Importações estão mais baratas

Brinquedo tem queda de 20 pontos percentuais e alíquotas em geral baixam 10 pontos

JB 02/EVE

Oswaldo Buarim Junior

BRASÍLIA — Desde ontem estão em vigor novas alíquotas de importação, o que deverá luzir preços de produtos estrangeiros e in-mentar a corrente de comércio exterior da lança comercial brasileira. Estão reduzidas 10 pontos percentuais as alíquotas de auto-veis, caminhões, motocicletas, calçados de ro, vestuário e outros bens de consumo rável, assim como os bens de capital e os dutos agropecuários. Bebidas e cigarros fi-a 15 pontos percentuais mais baratos. Mas a ior redução é para os brinquedos: menos 20 ntos percentuais.

A medida segue cronograma estabelecido fevereiro do ano passado pelo Ministério Economia, que prevê imposto aduaneiro dio de 20% em 1994. A maioria dos produ-fica, então, com alíquotas de 10%, enquan-mais alta, de 40%, vai vigorar apenas para tor de informática. Carros, motos e cami-ies terão a segunda alíquota mais alta, de % em 1994.

A política de redução tarifária privilegiou, 1991, a importação de bens de capital e s intermediários, com a contrapartida da ção de alíquotas dos insumos utilizados indústria nacional. Produtos "nitidamente petitivos", segundo documento do Minis-tério da Economia, tiveram redução imediata em 1990, por sua capacidade de competição com os importados, como suco de laranja, minério de ferro, celulose e alumínio. Técnicos do Departamento de Comércio Exterior alertam que poderá ser utilizado imposto específico sempre que produtos estrangeiros se apresentarem com preços *anormalmente baixos* e, caso fique caracterizado *dumping* ou subsídios de governos estrangeiros, serão adotadas medidas compensatórias.

O Ministério da Economia admite que, mesmo em 1994, quando estará concluído o programa de redução de tarifas de importação, os produtos nacionais terão ainda uma diferença de preços entre 30% e 40%, em decorrências dos custos com frete, seguro e taxas de aquisição dos produtos estrangeiros. No ano passado o governo utilizou a redução de alíquotas de importação, em alguns momentos, como mecanismo auxiliar da política de combate à inflação e para garantir o abastecimento de produtos agrícolas. Foram levadas a zero, temporariamente, as alíquotas de importação de arroz agulhinha, óleos vegetais e de papel, cujos fabricantes nacionais praticaram reajustes abusivos após a liberação de preços e a midi desvalorização do cruzeiro promovida pelo Banco Central no dia 31 de setembro.

As novas alíquotas (%)

	1991	1992	1993	1994
Bens de consumo duráveis				
Carros, motos e caminhões	60	50	40	35
Liqüidificadores, enceradeiras	55	45	35	20
Videocassete	65	55	40	30
Amplificadores, toca-discos	65	50	40	30
Relógios	60	50	35	20
Brinquedos	85	65	40	20
Calçados de couro	40	30	20	20
Vestuário	50	40	30	20
Produtos agropecuários				
Carnes	15	10	10	10
Derivados de carne	15	10	10	10
Peixes e frutos do mar	15	10	10	10
Trigo descascado	45	40	35	30
Alimentos industrializados				
Leite e manteiga	25	20	20	20
Queijos	35	30	25	20
Azeite (não virgem)	20	15	10	10
Óleo de soja	20	15	10	10
Carnes e peixes em conserva	35	30	25	20
Chocolate	45	40	35	20
Bolachas e biscoitos	60	50	40	30
Legumes e frutas em conserva	35	30	20	20
Cerveja	55	40	30	20
Cigarros	75	65	40	20
Bens intermediários				
Pneus	40	30	20	15
Química fina*	60	50	40	30
Fios naturais	20	20	15	10
Bens de capital				
Máquinas e equipamentos mecânicos	30	25	20	20
Locomotivas, vagões	40	35	30	20
Tratores rodoviários	40	35	30	20
Tratores agrícolas	40	35	30	20
Informática	65	60	50	40
Máquinas com controle numérico	50	45	35	25

** O setor terá tarifa diferenciada, que variará de 20% a 30%.*

9201262

DOCUMENTO

Produtos do cesto básico têm alta de 24,77% em dezembro

Os 49 produtos que compõem o cesto de produtos básicos encerram o ano de 1991, com um valor de Cr$ 208.262,51. Este valor indica que o cesto, calculado pelo Centro de Estudos e Pesquisas Econômicas (IEPE) da Universidade Federal do Rio Grande do Sul (UFRGS), subiu 24,77% em dezembro e acumulou, durante o ano passado, uma alta de 575,34%. Na última semana do mês passado, o cesto subiu 8,65%.

O levantamento do custo do cesto básico é realizada a partir de informações sobre a Pesquisa de Orçamentos Familiares de 1983, e leva em conta uma amostra de 1.229 famílias com renda mensal entre um e 12 salários mínimos, que residem em Porto Alegre.

Entre os dias 22 e 28 de dezembro de 91, 40 produtos subiram de preço ocasionando um aumento de 9,24% no custo total do cesto básico. Mas, com sete produtos que baixaram, o custo final da última semana de dezembro ficou em 8,65%, contra os 2,43% da semana anterior. Dois produtos mantiveram-se estáveis.

Os produtos que mais contribuíram para o aumento semanal de 8,65% foram: cigarros (27,89%); pão (10,89%); leite tipo C (16,13%); carne bovina (6,66%); iogurte (14,30%); papel higiênico (46,77%); carne de frango/miúdos (7,51%); café moído e solúvel (9,91%); alface (60,87%) e sabão em pó (11,18%).

Entre as reduções destaca-se: lingüiça (-3,22%); aipim (-23,22%); laranja (-5,60%); queijo (-1,95%) e farinha de milho (-1,90%).

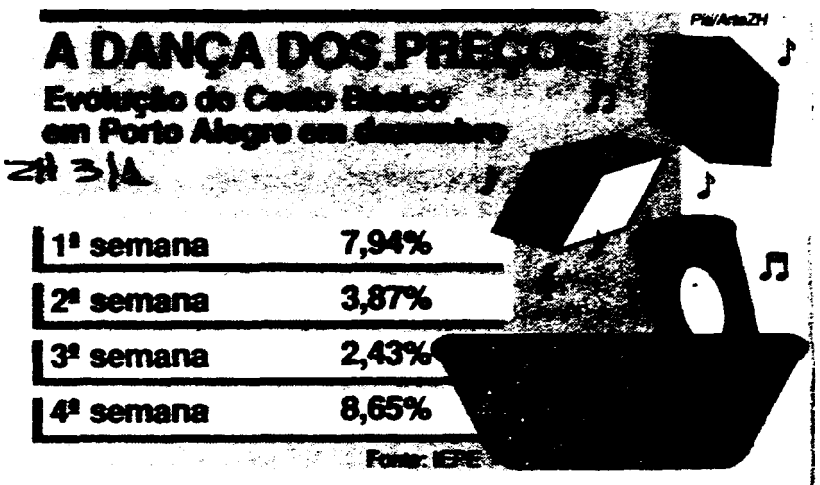

VILÕES — A pesquisa do IEPE mostra que durante o ano passado os produtos que mais contribuíram para a a elevação acumulada de 573,19% do cesto básico foram: cigarros (aumento anual de 1012,43%); pão (491,10%); carne bovina (596,13%); leite tipo C (490,16%); queijo (608,75%); lingüiça (703,25%); iogurte (776,60%); arroz (377,46%); carne de frango/miúdos (516,99%) e laranja (769,10%). Nenhum produto teve seu preço reduzido neste período.

9201263

Gasolina está 22,7% mais cara

2H 9/01

□O ministro da Economia vinha tentando adiar o reajuste, mas cedeu aos argumentos apresentados por Santana. Este é o primeiro aumento do ano

Os combustíveis tiveram ontem o primeiro aumento do ano. Em Porto Alegre, conforme cálculos divulgados à noite pelo Sindicato do Comércio Varejista de Combustíveis, a gasolina passa a custar Cr$ 555,00, com alta de 22,7%. O álcool custa Cr$ 432,00 e o óleo diesel, Cr$ 276,00. Até às 23h, o sindicato ainda não havia concluído a elaboração dos preços válidos para cidades do interior do Estado.

O Governo chegou a admitir, ontem à tarde, que o aumento somente seria anunciado durante esta terça-feira. Se isso de fato acontecesse, seria a primeira vez que o reajuste entraria em vigor um dia após o vazamento da notícia sobre o aumento, o que certamente provocaria uma corrida aos postos. No início da noite, após uma conversa entre os ministros da Economia, Marcílio Marques Moreira, e da Infra-Estrutura, João Santana, o reajuste foi definido e passou a vigorar a partir da meia-noite.

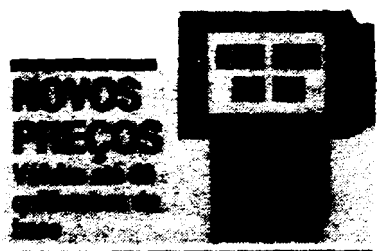

Grande Porto Alegre	
Gasolina	Cr$ 555,00
Álcool	Cr$ 432,00
Diesel	Cr$ 276,00

Sind. do Comércio de Combustível

Os estudos sobre o novo aumento estavam prontos desde quinta-feira, dia 2, mas o secretário executivo do Ministério da Economia, Luis Antônio Gonçalves, preferiu deixar a decisão para o ministro Marcílio. Um assessor do Governo chegou a informar que os entendimentos entre os ministros não estavam evoluindo e que a decisão poderia ser adiada para sexta-feira. A decisão de conceder o aumento foi uma derrota para o ministro da Economia.

Marcílio pretendia autorizar o aumento apenas em fevereiro, já que a avaliação no Ministério da Economia é de que os sucessivos reajustes nos últimos meses do ano poderão ter um peso extra na inflação de janeiro. No ano passado, a gasolina teve uma alta de 487,53%; o diesel, 572%, e o álcool, 500%, em comparação com uma inflação de 458,33%, medida pelo Índice Geral de Preços do Mercado (IGP-M).

Subsídios — O aumento que passou a vigorar hoje foi apenas o primeiro de uma série que pretende recuperar defasagens para alguns produtos do setor. Até dezembro deste ano, os preços do óleo diesel e do gás de cozinha (GLP) poderão até dobrar, em termos reais (descontada a inflação), em razão de um acordo entre os ministérios da Economia e da Infra-Estrutura para eliminação do subsídio dos dois produtos.

O subsídio da nafta petroquímica, de cerca de 60% se comparados aos preços internos com os praticados no mercado internacional, também deveria ser eliminado, mas pressões da indústria petroquímica fizeram o Governo retroceder parcialmente na decisão. (Brasília/ZH/AE)

9201264

Microempresa pode importar
PROC 150020
F 09/10/92
VI 10046
11161
11409

Microempresa pode importar

ZH 9 ENE

□A medida faz parte de pacote com medidas desburocratizantes. Um convênio vai permitir aos aposentados receber benefícios nos Correios

O presidente Fernando Collor presidiu ontem solenidade de assinatura de 17 atos de desregulamentação, entre os quais o que permite às microempresas realizar importações. Assinou quatro projetos de lei e dois decretos e aprovou medidas propostas pelos ministros da Economia, Trabalho, Infra- estrutura, Justiça e Agricultura. Marcílio Marques Moreira, único ministro a falar na cerimônia, ressaltou que o prosseguimento do Programa Nacional de Desregulamentação, compromisso de campanha de Collor, é mais um passo importante para a modernização do País.

Os projetos de lei assinados por Collor revogam outros 324 decretos sem utilidade para o País. O mais antigo deles data de 14 de janeiro de 1890. Entre os atos, se encontram convênios assinados entre o Instituto Nacional do Seguro Social (INSS) e a Empresa de Correios e Telégrafos, que vai permitir, por exemplo, que os aposentados de cidades sem agências bancárias recebam seus benefícios em agências dos Correios.

PROJETO — Ontem mesmo o presidente Fernando Collor encaminhou ao Congresso Nacional projeto de lei revogando dispositivo da lei 7256—84, que proíbe as micro empresas de realizarem qualquer tipo de importação. A medida atende solicitação feita pelo Sindicato da Micro e Pequena Indústria de São Paulo, Simpi, e vai permitir a revogação de norma considerada "anacrônica" pelo ministro da Economia, Marcílio Marques Moreira. Na mesma área, Collor aprovou exposição de motivos do ministro da Infra-Estrutura, João Santana, propondo a revisão da política de quotas mínimas de fornecimento praticadas por empresas estatais às micro e pequenas empresas:

— A norma que deixará de vigorar com a revogação proposta pelo projeto de lei desestimula as trocas internacionais, em prejuízo da economia brasileira, e dificulta o ingresso de capitais e tecnologias tão necessários ao nosso desenvolvimento — disse Marcílio.

O ministro também analisou o caráter desestimulador do valor superior das quotas de fornecimento, que forçam as micro e pequenas empresas a fazerem suas aquisições junto a intermediários, a custos geralmente mais elevados. Segundo dados do Simpi, esta elevação varia de 35% a 300%.

PESSOAL — O atendimento do pleito do Simpi pelo presidente Collor, depois de uma audiência dos dirigentes da entidade, há alguns meses, levou em consideração o peso das micro e pequenas empresas na economia brasileira. De acordo com os últimos dados sobre o setor, as micro e pequenas representam 94% do total de empresas do País, com uma receita bruta anual de 96 mil UFIR, cerca de Cr$ 57 milhões.

Em 1980, o IBGE indicava que o setor absorvia 46% do pessoal ocupado do Brasil e 30% do valor da produção. O projeto de lei encaminhado por Collor depende do Congresso para ser colocado em prática, enquanto o ministro João Santana vai trabalhar para modificar a política de quotas mínimas, visando sua redução ou até a sua eliminação. (Brasília/ZH)

ABR/ZH

Marcílio: *mais um passo importante para a modernização do País*

01.01

9201265

As principais medidas

1- Projeto de lei revogando proibição de importações pelas microempresas, conforme está previsto na lei 7256—84. O dispositivo a ser revogado impede que as micro realizem importações e continuem com o "status" de micro.

2- Exposição de motivos do ministro João Santana, da Infra-Estrutura determinando que empresas estatais revejam suas políticas de quotas de fornecimento de matérias-primas a micro e pequenas empresas.

3- Projeto de lei elevando para 300 UFIR o valor máximo para emissão de cheques ao portador, revogando dispositivo da lei 8021—90 e aumentando de Cr$ 12.686,21 para Cr$ 180 mil o valor dos cheques que devem ser nominais. Esta medida vai permitir a redução do número de conferências de cheques e endossos. Só em São Paulo, esta quantidade chega a 230 milhões por mês.

4- Projeto de lei que privatiza a classificação de produtos vegetais, promovendo, entre outros resultados, o aumento de produtos classificados e o número de classificadores de 10 mil para 30 mil, empregando em empresas privadas engenheiros agrônomos e técnicos agrícolas, entre outros profissionais. O Ministério da Agricultura continuará com a competência de fixar normas para a determinação de padrões de qualidade.

5- Projeto de lei que altera a data de recolhimento das contribuições individuais ao INSS, propondo que o limite hoje fixado no quinto dia útil de cada mês seja estendido ao vigésimo dia útil. Esta medida vai impedir que os 70% dos contribuintes, que correspondem aos autônomos, empregados domésticos e outros 5,3 milhões dos 7,5 milhões de contribuintes se dirijam aos bancos para pagamentos das contribuições nos mesmos dias.

6- Convênios entre o INSS e a Empresa de Correios e Telégrafos beneficiando o dia-a-dia do aposentado. Permitem o pagamento de benefícios por vale-postal nas cidades sem agências bancárias; possibilita a entrega na residência do demonstrativo de benefícios do mês e permite o recebimento de benefícios e o recolhimento de contribuições pelas agências dos Correios, mediante opção do aposentado ou do contribuinte,mesmo em municípios com agências bancárias.

7- Decreto presidencial permitindo substituição automática de ministros de estado e dos secretários da Presidência da República, quando em viagem ao exterior.

8- Decreto revogando outros 324 decretos desnecessários. Somados aos 111.652 já revogados por Collor sob a mesma condição, totalizam 111.976.

9- Três cartas circulares, três circulares e uma resolução do Banco Central desburocratizando atividades diárias da instituição e economizando a emissão de papéis e documentos.

10- Três resoluções do Conselho Nacional de Metrologia, modificando o conceito de norma brasileira e criando grupo de trabalho para rever a obrigatoriedade de adoção das normas técnicas. Uma das resoluções revê os regulamentos técnicos para construção de carrocerias de ônibus urbanos. (Brasília/ZH)

DOCUMENTO 9207
Empresas aéreas têm balanço negativo
150028
07/01/92
10046
11161
11411
11401

Empresas aéreas têm balanços negativos

2/1/91

☐Vasp planeja demissões e busca empréstimos para superar a crise. A Varig estima os prejuízos em US$ 100 milhões. Leasing é a opção da Transbrasil

A Vasp vai demitir até março 5,5% (cerca de 600) dos seus 11 mil funcionários para enxugar a máquina administrativa, diante do prejuízo entre US$ 55 milhões (Cr$ 60,5 bilhões, pelo câmbio comercial de ontem) e US$ 60 milhões (Cr$ 66 bilhões) que espera quando fechar os números referentes a 1991. Foi o que adiantou ontem, durante o último vôo do Electra II na Ponte Aérea Rio/São Paulo, o presidente da Vasp, Wagner Canhedo. Todas as empresas aéreas fecharão 1991 no vermelho mas, proporcionalmente, o prejuízo da Vasp será o maior. Canhedo disse que continua buscando empréstimos externos e internos para tornar viável o plano de crescimento da empresa, que prevê investimentos de US$ 2,5 bilhões (Cr$ 2,75 trilhões) da década.

O presidente da Varig, Rubel Thomas, disse que o prejuízo da empresa será bem menor que em 1990, quando chegou a US$ 130 milhões (Cr$ 143 bilhões), ficando abaixo de US$ 100 milhões (Cr$ 110 bilhões). Omar Fontana, presidente da Transbrasil, disse que sua empresa fechará com resultado negativo entre US$ 30 milhões (Cr$ 33 bilhões) e US$ 35 milhões (Cr$ 36,3 bilhões). "O setor foi muito sofrido em 1991. Este ano há indicações de melhoria", disse Fontana.

Tanto a Varig como a Transbrasil fizeram operações de leasing-beck (venda de aeronaves para empresas de leasing para depois realugá-las) para fechar o ano sem ter que recorrer a bancos. A Vasp, que tem 22 aviões quitados e mais 36 de leasing, pode recorrer a essa alternativa para obter recursos.

A Vasp está reivindicando rota para a Costa Leste dos Estados Uni dos, Seul (Coréia) e Bruxelas (Bélgi ca) e direcionará todos os seus inve timentos para a compra e leasing d equipamentos de grande porte.

As demissões vão atingir os qu não se adaptaram aos novos temp de empresa privada, segundo Canh do. E acrescentou: Estamos avalia do a produtividade setor por seto (AE)

01-01

9201266

92012 67
Vuelven los incentivos fiscales
150022
10/01/92
10046
1161
11403

Incentivos fiscais estão de volta

ZH 10/01

O presidente Fernando Collor sancionou ontem a lei que restabelece os incentivos fiscais no Brasil, extintos legalmente desde outubro de 1990. Contudo, na prática, os incentivos continuavam vigorando, pois deveriam ter sido revistos dois anos após a promulgação da Constituição, o que só aconteceu no fim do ano passado. Com a sanção da lei 8.402, os incentivos voltam a ser concedidos regularmente, provocando uma perda de receita aos cofres da União equivalente a 1,5% do Produto Interno Bruto (PIB), cerca de US$ 6 bilhões.

Esse valor representa mais da metade do total que o Governo espera arrecadar com o ajuste fiscal em 1992. Apesar disso, técnicos do Ministério da Economia ressaltam que a maioria dos incentivos já foi extinta e permanecem em vigor apenas aqueles considerados importantes para a economia nacional.

É o caso dos incentivos para a conquista do capital externo e expansão das exportações, que integram o Programa de Competitividade Industrial. A nova lei desonera a tributação indireta incidente na fabricação dos produtos industrializados para exportação, regra comum no mercado internacional.

COMPETITIVIDADE — Há ainda outros incentivos que visam a tornar o produto nacional mais competitivo no mercado externo, como utilização do crédito do Imposto sobre Produtos Industrializados (IPI) relativo aos insumos empregados na industrialização de produtos exportados, isenção do Imposto de Renda nas remessas ao exterior para pagamento de propaganda, promoção e pesquisa do mercado brasileiro, entre outros.

Do total de incentivos concedidos pelo Governo ao setor privado a maior parte é dada a título de desenvolvimento regional, representando 1,04% do PIB (US$ 4,1 bilhões). Uma boa fatia fica com os fundos de investimentos do Nordeste, da Amazônia e Espírito Santo: US$ 1,144 bilhão. Já os incentivos à importação são de 0,031% do PIB e os benefícios ao trabalhador obtém 0,017%. (AG)

01.01

9201267

Brasil vende mais para latinos

● *Exportação para países vizinhos alcançou US$ 5 bilhões ano passado*

Sérgio Costa

O Brasil está exibindo um nível recorde de exportações para os vizinhos latino-americanos e indicando que chegou a um recorde de US$ 5 bilhões, em 1991, em meio aos avanços para a formação do Mercado Comum do Sul, o Mercosul. Os números são da Coordenação Técnica de Intercâmbio Comercial (CTIC). Entre janeiro e novembro, as exportações de produtos *made in Brazil* para os países-membros da Associação Latino-Americana de Desenvolvimento e Integração (Aladi) somaram US$ 4,4 bilhões, o que significa quase US$ 1,5 bilhão a mais que no mesmo período em 1990.

E o grande responsável por este desempenho do Brasil no comércio dentro da América Latina é a Argentina, um dos parceiros do Mercosul, junto com Uruguai e Paraguai. Até novembro, as exportações para o mercado portenho em 1991 já tinham crescido quase 140% em relação ao ano anterior. Foram vendas de US$ 1,3 bilhão, quase US$ 800 milhões a mais do que entre janeiro e novembro de 1990. O suficiente para a Argentina superar tradicionalíssimos clientes das exportações brasileiras, como Itália (US$ 1,2 bilhão) e Reino Unido (US$ 986 milhões). Só de minério de ferro foram US$ 77 milhões; de automóveis, mais US$ 36 milhões.

Há mais números surpreendentes. As importações de produtos brasileiros pela Aladi cresceram tanto, em 1990, que a América Latina se aproximou bastante da posição mantida pelos Estados Unidos e pela Ásia como compradora de artigos *made in Brazil*. Entre janeiro e novembro de 1990, quando a Aladi recebeu US$ 2,8 bilhões das exportações brasileiras, US$ 7 bilhões seguiram para os EUA e US$ 4,9 bilhões para a Ásia. No mesmo período em 1991, quando a Associação encomendou os US$ 4,4 bilhões, as compras americanas foram de US$ 5,3 bilhões e as asiáticas de 5,3 bilhões. A Comunidade Econômica Européia (CEE) continua isolada como a grande compradora de produtos brasileiros, com US$ 9 bilhões.

Recessão — No caso específico dos parceiros do Mercosul, os avanços das negociações estão incentivando os contatos entre empresários dos dois países e abrindo mais campo para os negócios. Mas outra explicação está na recessão que atravessam os países ricos, levando os exportadores brasileiros a procurarem outros mercados. Dos grandes clientes dos produtos brasileiros, apenas dois mostraram crescimento nas suas encomendas até novembro de 1991: Japão, com US$ 2,4 bilhões (ou mais 10%), e Alemanha, com US$ 1,9 bilhão (crescimento de 20%).

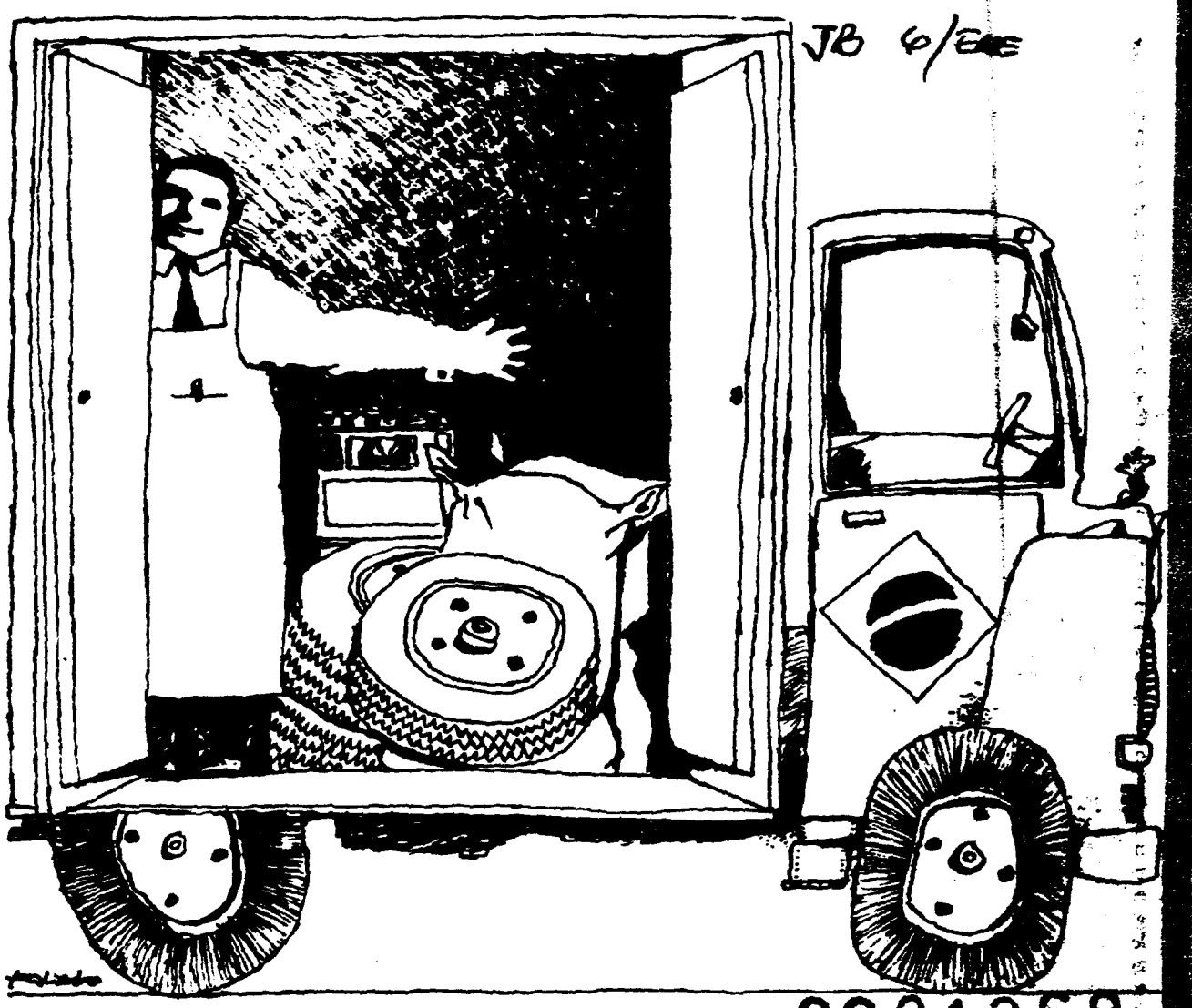

JB 6/Ene

9201268

[illegible] à Aladi*	
Argentina	1.307
México	668
Chile	601
Paraguai	449
Venezuela	394
Uruguai	324
Outros países	668
Total Aladi	**4.411**

*Janeiro a novembro de 91, segundo CTIC

As vendas para Uruguai e Paraguai, por exemplo, também cresceram bastante em 1991. Mas o aumento das exportações brasileiras dentro do mercado americano tem sido praticamente homogêneo. Até mesmo no caso do distante México, onde é acirrada a concorrência com os produtos do outro lado do Rio Grande — ou seja, dos Estados Unidos. Entre janeiro e novembro do ano passado as exportações do Brasil para lá haviam aumentado 44% em relação a 1990. De US$ 668 milhões, já tinham chegado a US$ 464 milhões. Fazendo as contas, são US$ 204 milhões a mais.

Chile — Movimento semelhante acontece com a Venezuela, um mercado consumidor muito menor no que diz respeito aos produtos *made in Brazil*, mas que até novembro de 1991 já tinha encomendado 66% a mais do que no mesmo período do ano anterior. Segundo as estatísticas da CTIC, as exportações brasileiras para aquele vizinho latino-americano cresceram de US$ 237 milhões para US$ 394 milhões. Ou seja, um acréscimo de US$ 157 milhões nos negócios com os venezuelanos. Com o Chile, o que aconteceu foi um incremento de 40% nas vendas externas do Brasil. De US$ 432 milhões, elas passaram para US$ 601 milhões. Do total, US$ 39,5 milhões foram de chassis para ônibus e microônibus.

É claro que, parte do Mercosul, Uruguai e Paraguai não poderiam exibir queda nos negócios com o Brasil. No caso uruguaio, as exportações brasileiras cresceram 24% em 1991, até novembro. Foram US$ 325 milhões, contra US$ 262 milhões no mesmo período em 1990, com destaque para US$ 11,2 milhões em automóveis. Com o Paraguai, o crescimento das vendas foi de 35%. Passaram de US$ 334 milhões para quase US$ 450 milhões, no mesmo período. Os principais itens: pneus novos, com US$ 22,2 milhões, e cerveja e malte em lata, US$ 17,3 milhões. Mas até cigarros os paraguaios compraram, e bastante: US$ 12,4 milhões.

DOCUMENTO
Intercambio comercial con Argentina
PROCEDÊNCIA 15032
23/1/92
10046
11161
10033
12781

Negócios do Mercosul crescem 39% em um ano

ZH 23/1

O intercâmbio comercial entre os países do Mercado Comum do Sul (Mercosul) em 1991 alcançou os US$ 2,15 bilhões, um volume 39% superior ao de igual período de 1990. A informação é do Instituto Nacional de Estatística e Censos, um órgão do governo argentino. O Instituto informou ainda que o saldo da balança comercial da Argentina com seus sócios do Mercosul, Paraguai, Brasil e Uruguai, registrou um superávit de US$ 2,661 bilhões, nos primeiros oito meses de 1991.

A Argentina exportou US$ 1,2 bilhões. Deste total, 76% foi destinado ao Brasil, 16% ao Uruguai e 8% ao Paraguai. As importações somaram US$ 943 milhões, valor 93% superior a igual período de 1990. Deste volume 83% se referem a compras realizadas pela Argentina no Brasil, 15% do Uruguai e 2% do Paraguai.

Informações de fontes do Ministério da Economia do Uruguai, divulgadas ontem em Buenos Aires, afirmam que as trocas comerciais dos uruguaios com seus sócios do Mercosul alcançaram, em 1991, um déficit de US$ 111 milhões, contra os US$ 55 milhões de superávit registrados em 1990.

OBSTÁCULOS — O Mercosul é um acordo regional que derruba gradualmente as barreiras econômicas entre Brasil, Argentina, Uruguai e Paraguai. No dia 1º de janeiro de 1995 se extinguem todas as alíquotas de importação nas trocas comerciais realizadas entre os quatro países. A evolução do ambicioso projeto de abertura econômica pode ser comprometida pela crise da economia brasileira.

O jornal diário *Âmbito Financiero* disse ontem, ao comentar o informe da Consultora Fiel (Fundação de Investigações Econômicas Latino-Americanas), sobre as desigualdades entre as economias brasileira e argentina, que a situação do Brasil é muito complicada e pode retardar o avanço da integração e a concretização de uma zona de livre comércio. A análise da Fiel, uma consultoria privada, destacou, entre outros aspectos, que o mercado brasileiro, em relação ao seu poder de compra, é diferente do da Argentina, pois no Brasil grande parte da população vive em estado de miséria. (Reuter)

9201269

Safra será de 65 milhões de toneladas

□Cabrera se reuniu com Marcílio para comunicar a previsão e estudar medidas de incentivo ao trigo. Meta é atingir a auto-suficiência até 94

O ministro da Agricultura, Antônio Cabrera, comunicou ontem formalmente ao ministro da Economia, Marcílio Marques Moreira, que a safra de grãos 91/92, no Centro-Sul, ficará na faixa de 65 milhões de toneladas, com um crescimento de 16% em relação à colheita do período 90/91. "Garanti ao ministro Marcílio que, desta vez, a agricultura não vai pressionar a inflação", disse Cabrera.

Logo após a audiência com Marcílio, ele informou que o Ministério da Economia concordou com a liberação de Cr$ 100 bilhões para o custeio da safra do Nordeste, nas áreas onde já começou a chover. Os agricultores podem procurar as agências do Banco do Brasil, nessas regiões, pois haverá recursos para o plantio, explicou o ministro da Agricultura.

PODE SUPERAR — A estimativa de 65 milhões para esta safra, na opinião de Cabrera, reflete uma expectativa conservadora. Na sua avaliação, o regime de chuvas em todo o Centro-Sul está bastante razoável e a colheita poderá, inclusive, superar esse patamar. Ele também conversou com o ministro Marcílio Marques Moreira a respeito de um pacote de decisões para incentivar o plantio do trigo. "Estamos produzindo cerca de 5,2 milhões de toneladas de trigo e pretendemos alcançar a auto-suficiência, com uma produção de 7 milhões de toneladas, por volta de 1994", afirmou o ministro da Agricultura.

A colheita da safra no Centro-Sul começará entre 15 e 20 de fevereiro próximo e, segundo Cabrera, o grande fato positivo é uma excepcional colheita de produtos básicos, como arroz, feijão e milho. Teremos um grande crescimento dos produtos integrantes da cesta básica, antecipou. Ele explicou que o Governo ainda está discutindo a proposta visando a comercialização da safra. Ao invés de comprar os produtos agrícolas, o Governo pagaria apenas a diferença entre os preços mínimos e os preços de mercado.

01.01

9201270

Brasil poderá fazer acordo para o café

Otavio Rollino — 27/11/91

Dorothéa: bases do acordo

BRASÍLIA — A missão brasileira que vai participar da reunião da Organização Internacional do Café (OIC), na próxima semana, em Londres, está disposta a fazer um novo acordo de cotas de exportação, como forma de garantir preços mínimos de comercialização. A decisão oficial do Comitê Brasileiro do Café (CBC), reunido ontem no Ministério da Economia, é levar a delegação brasileira à OIC sem propostas, disposta a ouvir as propostas dos importadores.

A decisão traz uma mudança fundamental na orientação brasileira sobre o assunto, que em setembro era negar qualquer possibilidade de acordo em torno de cotas, o que limita as vendas do café nacional no exterior. Ainda não há consenso entre exportadores, torrefadores e produtores de café sobre qual será a decisão do Brasil. Mas é certo que o país está mais flexível ao acordo devido aos preços internacionais, que somente na última semana caíram US$ 3,96 por saca de 60 quilos. De qualquer forma, a rodada definitiva para tentar um acordo na OIC será em abril.

"O Brasil precisa conhecer melhor as bases para um acordo, se é que elas existem", disse a secretária nacional de Economia, Dorothéa Werneck. Mas para o secretário-geral do Conselho Nacional do Café (CNC), Hercílio Amaral Neto, a decisão de ontem demonstra que "a posição do Brasil já não é tão radical", apesar de ainda estar longe qualquer proposta de consenso entre os brasileiros. Até a extinção do acordo da OIC, em 1989, o café brasileiro tinha garantido um preço mínimo de US$ 1,20 por libra peso, apesar da exportação estar limitada a 17 milhões de sacas. No ano passado, sem acordo, o Brasil vendeu 21 milhões de sacas, mas ao preço de US$ 0,79 por libra peso (453 gramas).

A difícil missão dos brasileiros em Londres, liderados pelo diretor do DAP, Celsius Lodder, será garantir bons preços para o café brasileiro sem diminuir a quantidade exportada. Preços mais atrativos agradam os exportadores, que recebem por comissão, enquanto os produtores estão preocupados em manter o escoamento da produção, já que o governo não garante mais a compra de toda a colheita. Em 1991 o Brasil exportou US$ 1,7 bilhão em café, de um volume total de US$ 5 a 6 milhões negociados em todo o mundo. Durante a vigência do acordo de cotas o comércio internacional de café movimentava de US$ 10 bilhões a US$ 12 bilhões por ano. Permanece inalterado o consumo mundial de café, da ordem de 80 milhões de sacas.

9201271

Dólar paralelo perde para o comercial

ZH 10/01

□A presença dos turistas argentinos derrubou o ágio. Em Porto Alegre, o mercado do black perdeu fôlego, provocando uma situação inédita no Estado

DORACI ENGEL
Editoria de Economia/ZH

Os dólares trazidos pelos argentinos em férias no litoral do Rio Grande do Sul e de Santa Catarina deram o empurrão que faltava para que se criasse uma situação inédita no mercado de câmbio de Porto Alegre. Pela primeira vez em mais de dez anos os preços do dólar paralelo ficaram abaixo das cotações do dólar oficial (dólar comercial), assinalando um deságio que chegou, em alguns negócios, a até Cr$ 10,00 por dólar.

Estacionado desde o final de dezembro, o *black* fechou ontem no mercado gaúcho a Cr$ 1.100,00 para compra e Cr$ 1.130,00 para venda, enquanto o dólar comercial subiu 0,93%, sendo negociado na média a Cr$ 1.132,80 para compra e Cr$ 1.132,90 para venda. No Rio e em São Paulo, o paralelo ficou em Cr$ 1.140,00, com um ágio (sobrepreço) de 0,68%, uma marca bastante baixa. A última vez que o diferencial entre os câmbios caiu para próximo de zero foi no dia 10 de dezembro (a primeira havia sido em em março de 1981), quando o alto custo do dinheiro e a recessão levaram as empresas a queimarem suas reservas em moeda estrangeira.

Ontem os juros voltaram a subir em todos os segmentos do mercado financeiro. A expectativa de que a inflação volte a subir em fevereiro e a sinalização do Banco Central de que os juros devem continuar elevados fizeram com que os bancos elevassem suas taxas. Os Certificados de Depósito Bancário (CDBs) prefixados de 32 dias pagaram até 29,92% brutos ao mês por 30 dias, contra 28,91% do dia anterior.

JUROS — Também nos negócios de um dia as taxas subiram. O repasse de dinheiro entre os bancos, no mercado interbancário, foi feito com juro *over* (por dias úteis) em torno de 36% ao mês contra 35,35% ao mês na véspera, em virtude do recolhimento de impostos e outras contribuições que os bancos tiveram que fazer ao Governo federal. Estima-se que em apenas dois dias (ontem e hoje) cerca de Cr$ 2,9 trilhões saíram do sistema financeiro.

Mas elevação dos juros é apenas um dos fatores que estão esfriando o dólar paralelo. Como é um mercado de varejo (de pequenos e médios investidores), o *black*, mais do que outros mercados, sofre os efeitos da recessão e da falta de dinheiro.

Além disso, segundo os operadores, cresceu nos últimos dias o número de investidores que saíram dos mercados do ouro e do dólar para apostar nas bolsas de valores, no momento o único mercado de risco que está conseguindo driblar a recessão. Ontem, depois de dois pregões consecutivos de baixa, o mercado acionário retomou a tendência de alta com valorizações de 3,17% em São Paulo e 3,86% no Rio. Em apenas seis pregões de janeiro a valorização acumulada das principais ações supera os 20%.

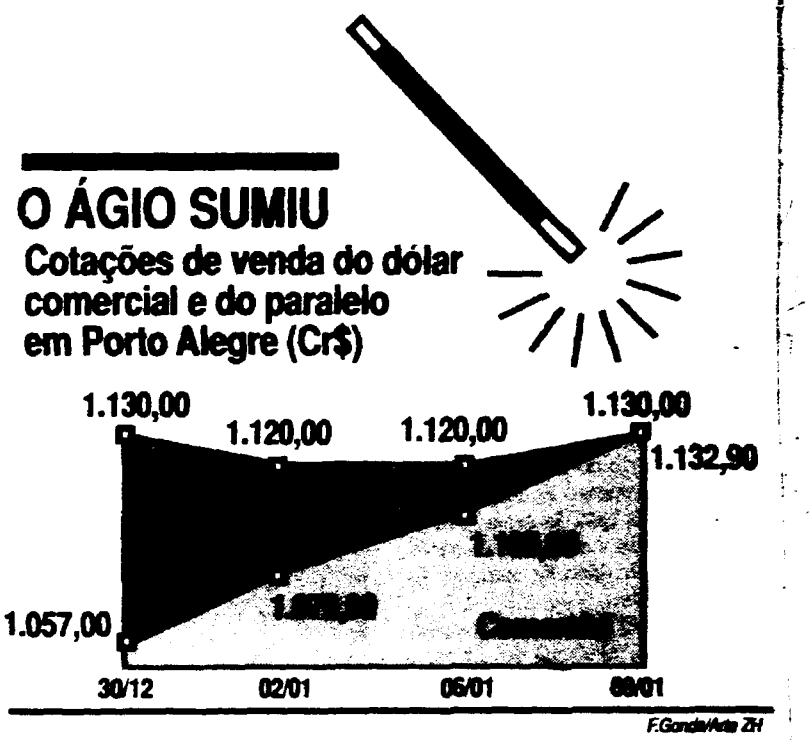

Cambista se queixa dos turistas

Mesmo sem muitos compradores, os cambistas prometem invadir o centro de Porto Alegre hoje. Afinal, é sexta-feira, "o dia de maior movimento", como explicava ao final da tarde de ontem um dos vendedores de dólar, que trabalha diariamente em frente a uma farmácia na avenida Borges de Medeiros, entre a Salgado Filho e a rua dos Andradas. Ontem, quando o câmbio foi fechado com o *black* perdendo para o comercial, este cambista garantia ter vendido, à tarde, US$ 6 mil ao preço de Cr$ 1.120,00. Identificando-se apenas como Dutra, "o do dente quebrado", ele anunciava o mesmo preço para hoje.

— É o momento que mais se vende. Se a senhora vai viajar, é preferível comprar este (o paralelo), que está mais baixo — ensinava, referindo-se à vantagem do *black* em relação ao dólar turismo. Dutra estava certo: no câmbio turismo, a moeda americana ficou em Cr$ 1.140,00.

Funcionário de uma corretora de câmbio, há um ano ele passou a vender dólares na rua, junto com outros cinco cambistas que fazem ponto em frente à farmácia. A queixa ontem era contra os turistas argentinos, que oferecem a moeda, no momento de fazer o câmbio para cruzeiros, com valores sempre acima da referência do mercado. "As últimas propostas dos turistas é para venda a Cr$ 1.090,00. Nós compramos a Cr$ 1.070,00 aqui nas lojas."

920127

PFCC
FF.H 10/01/92
1004

Implantação de ZPEs gera polêmica

ZH 14/1

☐Economista Teresinha Bello diz que iniciativa pode ser uma resposta às pressões em defesa de um maior saldo comerciail. Em Rio Grande há otimismo

A Zona de Processamento de Exportações (ZPE) só obteve apoio incondicional, no Estado, até agora, em Rio Grande, onde deverá ser instalada em um prazo máximo de 12 meses. A economista Sônia Teruchkin, da área de relações internacionais da Fundação de Economia e Estatística (FEE), desconfia dos critérios do Governo, diante do elevado número de ZPEs — 14 em todo o Brasil. "O ganho em modernização tem de ocorrer com avanço tecnológico e não com competitividade espúria", critica a economista Teresinha Bello, do mesmo setor da FEE.

Estudos comprovam, diz Teruchkin, que isenções fiscais geram renda e compensam as perdas tributárias. Isto resultaria das compras de matérias-primas e de componentes, ainda que em pequenas quantidades. Teresinha Bello afirma, porém, que a ZPE "parece a resposta às pressões para que o Brasil continue gerando saldos comerciais e pague os juros da dívida externa". Na sua opinião, seria mais importante retomar o desenvolvimento econômico, antes de pensar em saldos na balança comercial.

Sônia Teruchkin entende que o Governo, ao designar uma ZPE para Rio Grande, deve ter pensado em fazer concorrência à Zona Livre (ZPE) de Montevidéu. A economista não consegue explicar, contudo, a instalação de tantas ZPEs, algumas em locais afastados de portos marítimos. Além de Rio Grande, há ZPEs projetadas para Itacoatiara (Amazonas), Barcarena (Pará), Parnaíba (Piauí), São Luís (Maranhão), Fortaleza (Ceará), Natal (Rio Grande do Norte), Suape (Pernambuco), João Pessoa (Paraíba), Aracaju (Sergipe), Ilhéus (Bahia), Cáceres (Mato Grosso), Corumbá (Mato Grosso do Sul), Araguaína (Tocantins).

EMPREGOS — A expectativa que a ZPE traz para Rio Grande é de redução do desemprego. Cidade portuária e industrial (fertilizantes, petróleo e pescados), ela tem, apenas na construção civil, 5 mil desempregados. O presidente do Centro das Indústrias de Rio Grande (CIRG), Adyr Bonfiglio Olinto, afirma que os empresários buscam algo novo "e a ZPE é isto".

Para Olinto, não existe choque entre os interesses dos empresários riograndinos e os dos demais industriais do Sul do País. "A ZPE não é de Rio Grande, é dos três estados do Sul", argumenta, pois não há ZPE prevista para Santa Catarina ou Paraná. Olinto pretende, junto ao secretário estadual de Desenvolvimento Econômico e Social, Claúdio Ryff Moreira, percorrer os três estados sulinos, "vendendo a idéia da ZPE". A Federação das Indústrias do Rio Grande do Sul (Fiergs) só opinará sobre ZPEs após reunião de diretoria, hoje.

As ZPEs são zonas industriais em que há isenção de diversos tributos. Conforme o decreto do Governo Federal, as empresas dessas áreas não pagarão Imposto de Importação, Imposto sobre Produtos Industrializ dos (IPI), Imposto sobre Operaçõ Financeiras (IOF), Finsocial e Ad cional de Frete para a Marinha Me cante. E estarão dispensadas da o tenção de licenças de órgãos federai exceto as de controle sanitário, pr teção do meio ambiente e de seg rança nacional.

Sob a alegação de geração de em pregos e desenvolvimento tecnológ co, as ZPEs também são isentas d imposto sobre remessa de lucros pa o exterior. É vedada a venda do produtos fabricados na ZPE no mer cado brasileiro e a transferência d plantas industriais instaladas no Paí para essas áreas.

Egberto anuncia a volta das ZPEs

JB 7/01

BRASÍLIA — O secretário de Desenvolvimento Regional, Egberto Baptista, enviou fax aos 14 governadores de estados que tiveram a instalação de ZPEs (Zonas de Processamento de Exportação) aprovada no governo José Sarney, comunicando que eles terão prazo para implantá-las até 2 de janeiro de 1994, de acordo com a lei que entrou em vigor ontem.

A Secretaria de Desenvolvimento Regional (SDR), responsável pela ressurreição das ZPEs, a partir de projeto do senador Marco Maciel (PFL-PE), considera que o ideal seria a existência de apenas quatro ou cinco ZPEs, mas reconhece ser politicamente inviável cancelar as 14 concessões dadas no governo passado. A fixação do prazo de 24 meses para implantação das ZPEs autorizadas foi outra concessão aos governadores, pois o projeto original propunha prazo de 12 meses. Segundo a cartilha feita pela SDR, o prazo será um mecanismo de "seleção natural" que ajustará o número de ZPEs "de acordo com as condições locacionais da região e da demanda internacional por esse tipo de instrumento".

Das 14 ZPEs aprovadas, o diretor do Departamento de Programas e Projetos Especiais da SDR, Jorge Smorigo, cita apenas quatro como viáveis: Suape, em Pernambuco, com vocação para agroindústrias e um pólo metal-mecânico; Fortaleza, onde podem ser instaladas indústrias têxteis e de vestuário; São Luís, que, com o Projeto Carajás, tem potencialidade para empreendimentos siderúrgicos, metalúrgicos e de ferro-liga; e Cáceres, em Mato Grosso, onde o grupo Itamaraty, do empresário Olacir Moraes, já manifestou interesse de implantar um projeto agroindustrial.

Egberto controlará as ZPEs

As ZPEs restantes distribuídas pelo ex-presidente Sarney situam-se em Itacoatiara (AM), Barcarena (PA), Parnaíba (PI), Natal, João Pessoa, Aracaju, Ilhéus (BA), Corumbá (MS), Araguaína (TO) e Rio Grande (RS). Para novos projetos de ZPE, o prazo de instalação é de um ano após a ter a concessão.

As áreas das ZPEs, cuja produção será totalmente destinada à exportação, serão cercadas e autorizadas a funcionar por 20 anos, prorrogáveis por mais 20. Dentro dos limites das ZPEs haverá liberdade cambial, isenção do Imposto de Renda na remessa de lucros ao exterior e dispensa de autorização de órgãos federais para produzir, comercializar e importar bens e serviços. As empresas que lá se instalarem serão obrigadas, entretanto, a fazer 30% de suas compras no mercado interno.

A vigência da nova legislação das ZPEs é uma vitória do secetário Egberto Baptista, que na época da ex-ministra Zélia Cardoso de Mello lutou contra parte o setor da burocracia federal abrigado no Departamento de Indústria e Comércio (DIC) e no Departamento de Comércio Exterior (Decex) do Ministério da Economia. A disputa, agora, será travada em torno da constituição do Conselho Nacional das ZPEs, ao qual caberá aprovar os projetos. O Conselho foi extinto de fato, mas existe legalmente. Voltará a funcionar modificado por decreto e nesta modificação a SDR reivindica a secretaria-executiva, com o que não concordam o DIC e o Decex, que querem o comando do colegiado.

01.01

9201273

13000

Inflação menor em janeiro

● *IGP-M cai para 23,56%, mas preços no varejo e atacado registram altas maiores*

Ao contrário das expectativas, a inflação medida pelo Índice Geral de Preços do Mercado (IGP-M), em janeiro, ficou abaixo do número registrado em dezembro. Foi de 23,56%, referente ao período de 21 de dezembro a 20 de janeiro, contra os 23,63% apurados nos 30 dias imediatamente anteriores. Apesar disso, os preços coletados no varejo e no atacado — que representam 90% do índice — tiveram altas maiores do que em dezembro. Essa elevação, porém, foi compensada pelo menor aumento dos preços da construção civil — 18,25% contra 29,72% em dezembro.

No varejo, o Índice de Preços ao Consumidor (com coleta restrita ao Rio e São Paulo) registrou inflação de 25,09%, enquanto em dezembro o aumento médio ficou em 23,98%. A maior pressão veio do grupo de transportes, com alta de 31,20%, puxada pelos combustíveis (45%) e ônibus interestaduais (46,3%). No grupo de despesas diversas, foi detectado aumento médio de 32,17%, liderado pelo cigarro (40,9%) e pela loto (56,3%).

Foi registrada também a aceleração dos preços dos alimentos — grupo com o maior peso na coleta do varejo — em janeiro. Em média, subiram 25,87%, contra 22,63% em dezembro, com destaque para as hortaliças (37,5%), pescado (37,2%), carne bovina (30,2%) e feijão preto (30%).

Nos demais grupos, a inflação do varejo foi de 23,80% em habitação; 27,19% em saúde e cuidados pessoais (39,5% para medicamentos); 12,88% em vestuário e 23,71% em educação, leitura e recreação.

O Índice de Preços por Atacado (IPA) — com 60% do peso do IGP-M — chegou a 23,40% em janeiro, acima, também, do percentual de dezembro, de 22,71%. Nos bens de produção, a inflação foi de 23,83% e, entre os bens de consumo, o aumento médio ficou em 22,76%.

Estabilidade — Apesar de ter o menor peso na composição do IGP-M (10%), o Índice Nacional de Custo da Construção (INCC) foi o que mais contribuiu para a estabilização da inflação de janeiro. Isso porque teve queda superior a 10 pontos percentuais em relação a dezembro — quando chegou a 29,72%, despencando para 18,25% em janeiro. A mão-de-obra teve alta de 11,13% (contra 30,80% em dezembro) e a inflação dos materiais de construção ficou em 23,55% (contra 28,92% em dezembro).

Segundo técnicos da FGV, a aceleração dos preços foi maior nos últimos 10 dias de coleta do IGP-M, muito em função do reajuste dos preços mínimos agrícolas no atacado, automaticamente repassado para o varejo. E essa tendência de alta deverá se estender na primeira prévia do índice de fevereiro (21 a 30 de janeiro), inclusive porque o IGP-M de janeiro não captou por inteiro os aumentos praticados pelas indústrias, na reposição de estoques do varejo.

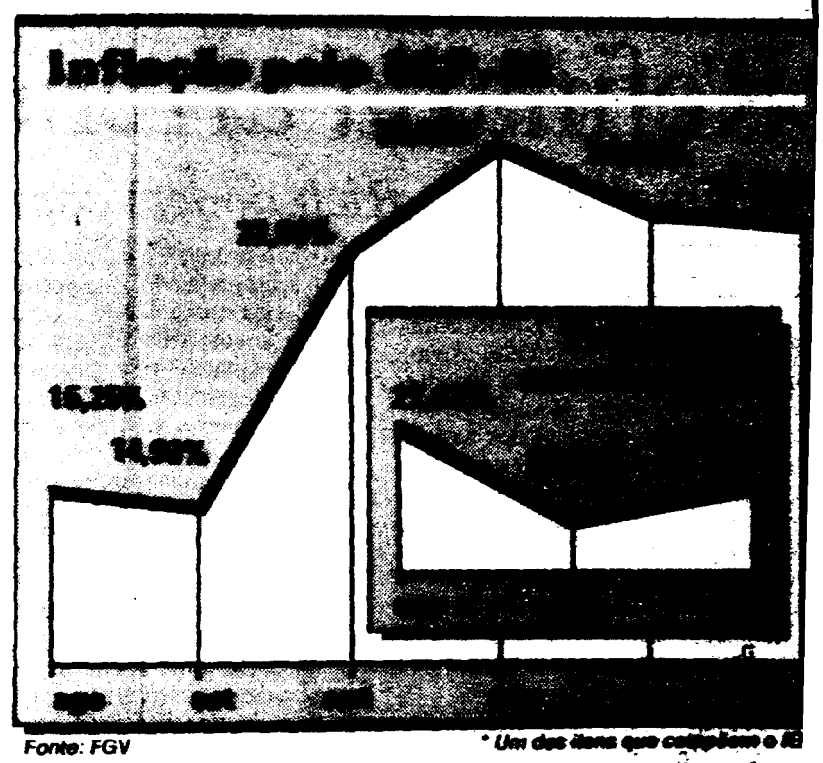

Inflação medida pela Fipe em dezembro cai para 23,2%

SÃO PAULO — A inflação de dezembro, medida pela Fundação Instituto de Pesquisas Econômicas (Fipe), cairá para 23,25%. O índice, no mês anterior, foi de 25,39%. A queda, no entanto, não aponta para um cenário de estabilidade econômica, pois desde o período batizado de Nova República, em 1985, nenhum mês de dezembro teve inflação em baixa em relação ao mês anterior. O período é sempre marcado por compras além do normal, o que permite a elevação dos preços e conseqüente aumento da taxa inflacionária. A queda no mês passado, assim, revela vendas fracas e ampliação da recessão. De acordo com Heron do Carmo, responsável pela pesquisa da Fipe, neste mês não deverá haver grandes oscilações e a taxa ficará entre 23% e 24%.

"Dois itens foram responsáveis pela queda do mês passado: vestuário, que subiu 4,66%, contra os 16,25% de novembro; e alimentos, cujos preços elevaram-se em 20,53%, enquanto no período anterior se registrou 26,68%", explicou Carmo. A taxa apurada pela Fipe só não foi menor porque nos demais grupos os reajustes de preços estiveram acima ou igual à inflação passada. Segmentos como despesas pessoais tiveram reajustes em dezembro de 33,31%; habitação 23,67%; transportes 29,01%; saúde 35,26%; e educação 28,65%.

As pressões em janeiro deverão ser amenizadas, acredita o economista da Fipe. Segundo sua avaliação, apenas os alimentos *in natura* (hortifrutigranjeiros) e os semi-elaborados (carne, arroz e feijão) continuarão contribuindo para a elevação da taxa inflacionária e manutenção, portanto, do índice no patamar atual. "É bom lembrar que vários produtos subiram muito no mês passado. Veja o caso do sabão em pó, que teve reajuste de 50%. Se em janeiro ele subir outros 50%, a variação não existirá e a taxa final não apresentará oscilação nem para cima nem para baixo", explicou o economista.

JB 11/01

920274

INUR Nº 0029.22/220192

ECONOMIA INTERNACIONAL

Tendência de novas quedas nos preços do petróleo.

Foram iniciadas, em 08 Jan, em VIENA/ÁUSTRIA, as conversações entre autoridades do IRAQUE e diplomatas das Nações Unidas (ONU) sobre a retomada das exportações de petróleo daquele país, já prevista na Resolução nº 706 daquele organismo internacional. Esse instrumento prevê a venda de US$ 1,6 bilhão, correspondendo a cerca de 500 mil barris/dia, para financiar a compra de alimentos e remédios, além de custear a vigilância do país, após a Guerra do GOLFO.

A perspectiva de sucesso nas negociações provocou mais um recuo nas cotações dos preços do petróleo, fazendo com que o tipo caísse abaixo dos US$ 17 dólares - o menor valor desde Fev 91 - e a cesta da organização dos Países Exportadores de Petróleo (OPEP) atingisse apenas US$ 16,81, contra os US$ 21 estabelecido como preço de referência pelo Cartel. Nos últimos dias, os preços já vinham declinando em razão dos elevados estoques, da alta produção da OPEP, do inverno mais ameno e da desaceleração da economia no mundo industrializado.

A provável entrada do petróleo iraquiano no mercado vem causando grandes preocupações entre os países produtores, principalmente no Cartel, pois a saturação do mercado e o quase limite de produção de alguns membros, como a ARÁBIA SAUDITA, gerarão uma situação de difícil flexibilidade para a redução da oferta, podendo ocasionar novas quedas nos preços. Assim, alguns países estão tentando antecipar - o que parece improvável - a reunião da OPEP prevista para 12 Fev 92.

As dificuldades para uma solução favorável, requerida por alguns produtores, encontra barreiras na ARÁBIA SAUDITA, que continua sendo acusada de impedir a retomada dos preços, para favorecer os EUA. Ressalte-se que, em visita ora empreendida aos EMIRADOS ÁRABES UNIDOS, OMÃ, IEMEN e QATAR, o Vice-Secretário de Energia norte-americano, HENSON MOORE, foi bem enfático ao declarar que a alta dos preços do petróleo seria uma ameaça para a economia de seu país, cuja recuperação seria ainda mais difícil com o barril custando acima de US$ 20.

A tendência declinante nos preços do petróleo é mais um fator a atuar favoravelmente para o desempenho das economias importadoras do produto, principalmente das mais endividadas que já vêm sendo favorecidas pela redução das taxas de juros internacionais.

01 - 01

9201275

INUR Nº 0030.22/220192

X

9201276

INUR Nº 0032.22/220192

BOLÍVIA

Sindicatos protestam contra política de privatização.

(10 JAN 92)

"Central Obrera Boliviana"

"provocação"

"guerra total"

* * *

01 01

9201277

INUR Nº 0033.22/220192

CHILE

As perspectivas econômicas para 1992.

(10 JAN 92)

9201278

INUR Nº 0034.22/220192

COLOMBIA

Nova ofensiva guerrilheira-terrorista.

(10 JAN 92)

9201279

01-01

INUR Nº 0035.22/220192

SURINAME

Agravamento da relação entre o Governo e a Autoridade Militar.

(13 JAN 92)

"não existir mais confiabilidade no relacionamento entre Governo e Exército, sobretudo pela falta de competência do Ministro da Defesa; e pela insistência do Governo em querer reorganizar as Forças Armadas, unilateralmente, reduzindo seu efetivo para 1.500 homens e abolindo o Serviço Militar compulsório"

01-02 9201280

(2 (2

9201280

Nº. DOCU... 9201281
TITU... Acuerdo de Paz
... ENLACE BRASIL
... 22.01.92.
VI... SERV. BASIL
507511 1110 4
1130 2
1110 3
1133 0

INUR Nº 0036.22/220192

9201281

Nº. DOCUMENTO 9201282

TITULO Atentado contra gabinete de Vice-Presidente FORD.

ENLACE BRASIL

22-01-92

SERV. BRASIL

6678

1302

1141B

ENTRADO

H.C.L

INUR Nº 0037.22/220192

9201282

Nº 9201283
TIT Propuesta de reestructuración de Fuerzas Armadas.
ENLACE BRASIL
22-01-92
SERV. BASIL
65890
13065
1415
ENTR
11 CL.

INUR Nº 0038.22/220192

[illegible]

[illegible]

'19 JAN 92

9201283

Nº DOC. 9201284

TEMA: Bienvenida de integración del antiguo Ejército Rojo

ENLACE BRASIL

22-01-92

VIA:

SERV. BRASIL

URSS (10175)

F. Militar (11163)

FF AA (13065)

Sit. Interno (11334)

INUR Nº 0039.22/220192

POCO LEGIBLE

X

9201284

Nº DOCUMENTO 9201285

Modificaciones en relacionamiento indo-pakistani

ENLACE BRASIL

22-01-92.

SERJ BRASIL

Indic (00092)

Pakistan (10142)

T. Pol. (11164)

RR II (11399)

INUR Nº 0040.22/220192

POCO LEGIBLE

X

9201285

Nº [illegible] 9201286

TT. Proceso de transición política en NIGERIA

ENLACE BRASIL

22-01-92

V. SERV. BRASIL

Nigeria (NO136)

F. Político (11164)

6. Nacional (11302)

INUR Nº 0041.22/220192

POCO LEGIBLE

9201286

9201287.
Producción y Comercio mundiales sufren retroceso
ENLACE BRASIL
27-01-92.
SERV-BRASIL
Economia Mundial = 1189

INUR Nº 0042.121/270192

ECONOMIA INTERNACIONAL

Produção e comércio mundiais sofrem retração.

(03 JAN 92)

A ONU divulgou relatório indicando que a produção mundial retrocedeu 0,3%, em 1991. Nos países desenvolvidos, o crescimento foi de apenas 1%, o pior desempenho desde 1982. Em relação ao comércio internacional houve um crescimento de 1%, bastante inferior aos de 1989 (6,6%) e 1990 (4,3%).

Do lado da produção, alguns fatores contribuíram com maior peso para os resultados negativos, especialmente nas nações mais industrializadas. Nos ESTADOS UNIDOS, apesar da redução contínua das taxas de juros, a economia não reagiu conforme o esperado. O JAPÃO vem procedendo uma severa recuperação do controle sobre importantes setores da economia - entre os quais o imobiliário e o acionário -, como forma de eliminar as ações especulativas e ilícitas. A conseqüência foi a redução no ritmo de crescimento da economia, que no quarto trimestre experimentou um incremento de apenas 0,4%. NA CEE, o descontrole e a pressão inflacionária em alguns países condicionaram uma redução na produção. Na ALEMANHA, o processo de reunificação acarretou o desvio de considerável parcela dos recursos para sustentar o período de transição e de adequação de uma economia centralizada a padrões mais competitivos, com reflexos negativos em importantes setores produtivos.

Do lado do comércio, as dificuldades para a obtenção de uma acordo para a flexibilização das regras internacionais - em especial no âmbito do GATT - acarretaram o acirramento de mecanismos protecionistas, notadamente no Primeiro Mundo. Além disso, as incertezas com relação à unificação européia, as demandas não resolvidas entre os EUA e a CEE sobre a questão dos subsídios agrícolas, os reflexos advindos da guerra do Golfo e o processo de adequação política e econômica que atravessam os países do LESTE EUROPEU e a ex-URSS influíram, decisivamente, para a retração do comércio mundial.

Ressalta-se, ainda, que 1991 foi marcado por inúmeras dificuldades e escândalos financeiros. A fusão de vários consórcios bancários importantes, particularmente nos EUA e no JAPÃO, o fechamento do BCCI, a veiculação do envolvimento em fraudes de importantes corretoras de renome mundial (a exemplo da SALOMON BROTHERS, nos EUA, e da NAMURA e NIKKO, no JAPÃO) e, mais recentemente, o afundamento do império MAXWELL, do REINO UNIDO, geraram um clima de intranqüilidade no sistema financeiro internacional, com reflexos nocivos à produção e ao comércio.

9201287

A avaliação desses números e dos fatores que os condicionaram mostram que as estimativas apontando para um incremento próximo de 3% na produção e no comércio mundiais, em 1992, poderão não ser alcançadas. O processo de recuperação da economia mundial tende a ser mais lento e, necessariamente, estará vinculado à retomada do crescimento econômico das nações mais desenvolvidas, à ampliação dos mecanismos reguladores do comércio internacional e ao saneamento e aprofundamento das ações de supervisão e de controle no sistema financeiro internacional.

Assim, a situação sugere aos países em desenvolvimento que as expectativas referentes as suas relações econômicas e comerciais sejam adequadas a um cenário não tão promissor para a economia mundial, como o inicialmente previsto, de forma que não sejam frustrados os esforços para a reestruturação e modernização de suas economias domésticas.

* * *

02 02 320128

Nº 9201288
TIT Parlamento de EUA relaxa controles de exportação para URSS.
PET ENLACE BRASIL
DT 27-01-92
VIA SERJ. BRASIL.
65890
11399
10175

ENTR MEL

INUR Nº 0043.121/270192 1/2

ECONOMIA

- Parlamento dos EUA relaxa controles de exportação para a URSS.

(03 JAN 92)

A **Comissão de Relações Exteriores da Câmara dos Representantes dos EUA** aprovou projeto de lei, pelo qual são relaxados os controles de exportação sobre os equipamentos de telecomunicações que utilizem fibras óticas com destino à URSS, o que contraria interesses governamentais. Tal projeto estabelece que o Governo norte-americano negocie com os demais países do **"Comitê de Coordenação para Controles Multilaterais de Exportação"** (COCOM) formas que permitam exportar, para a URSS, equipamentos capazes de possibilitar transferências no mesmo nível permitido à CHINA. A Comissão aprovou, ainda, uma resolução restringindo os controles de exportação sobre urânio e outros produtos relacionados com a proliferação nuclear.

Para os países relacionados pelo Departamento de Estado dos EUA como **"terroristas"**, a lei impõe um embargo, quase total, sobre produtos utilizados na fabricação de mísseis e de armas químicas e biológicas. A Comissão cancelou, ainda, uma cláusula que relacionava a SÍRIA, IRÃ, IRAQUE e LÍBIA como países **"terroristas"** sujeitos a tais sanções, atendendo ao Departamento de Estado, que alegou ser tal disposição prejudicial às expectativas de uma conferência de paz para o ORIENTE MÉDIO e à libertação dos reféns no LÍBANO.

Não obstante, os EUA pretendem, a partir de 1992, reforçar suas próprias medidas de controle tanto no aspecto tecnológico, quanto no que se refere às armas nucleares, químicas e biológicas, incluindo esforços no sentido de que seja instituído um regime de verificação a céu aberto, bem como um acordo de proibição de armas químicas e a participação de 38 nações nas subseqüentes conversações sobre segurança, que terão lugar em HELSINQUE/FINLÂNDIA. Os EUA pretendem utilizar os instrumentos de controle de armas para aumentar a sua segurança e a de seus aliados, além de dividir, com estes, as responsabilidades ou encargos que envolvam o controle de armas, que foi um dos princípios que norteou as propostas do COCOM em 1990.

As disposições apresentadas pela Câmara dos Representantes reflete uma certa discordância, no setor de controles de exportação, entre o Governo dos EUA e aquele Parlamento. Tais proposições derivam de uma versão do projeto apresentado anteriormente, que procurava eliminar, dentre outros, os controles sobre fibras óticas, mas que esbarrou em resistências internas e externas do governo, notadamente dos órgãos de Inteligência, os

quais consideraram que a instalação de linhas telefônicas com fibras óticas, através da URSS, interferiria na capacidade de interceptação - espionagem eletrônica e telefônica.

Com relação às futuras medidas que deverão ser adotadas pelos EUA neste ano, observa-se que tais resoluções tendem a ser mais rigorosas, mesmo fora da esfera do COCOM, do que as empregadas anteriormente por aquele comitê ao LESTE EUROPEU, direcionando sua atenção também para os países do ORIENTE MÉDIO.

* * *

Nº. DOC: 9201289

TIT: Banco Central do Japão reduz sua principal taxa de desconto.

DES: ENLACE BRASIL

27.01-92.

SERV. BRASIL.

Japão (66224)

+ Econômico (11161)

Setor Financeiro (11403)

INUR Nº 0044.121/270192

9201289

Nº. BRASIL 9201290.

Cambios en Política de Personal del Dpto de Estado para atender nuevos demandos de Política Exterior post-guerra

ENLACE BRASIL

27-01-92.

SERV. BRASIL.

65890

1139

SAI/ PEC

INUR Nº 0045.121/270192

9201290

(2-12

9801270

9201291
Incremento de violencia Política
EMBRACE BRASIL
27 01.92
SERV. BRASIL
Sudafrica (10162)
F. Sudsocial (11165)
Conflictos Sociales (11414)
F. Pol (11164)
G. Nac (11302)

INUR Nº 0049.121/270192

ÁFRICA DO SUL

Incremento da violência política.

(03 JAN 92)

Em 01 Jan 92, registrou-se mais um atentado a bomba numa escola sul-africana, que recentemente adotou o sistema multirracial. Tais atentados sucedem-se nas últimas semanas e têm sido atribuídos a grupos extremistas brancos, radicais defensores do "Apartheid" e, portanto, contrários às reformas do Governo DE KLERK.

Na realidade, essas ações coincidem com o progresso nas conversações para promover reformas políticas "pós-apartheid", sendo que, em 20 e 21 Dez 91, realizou-se a 1ª Sessão da Convenção para uma ÁFRICA DO SUL Democrática (CODESA). Esse evento assinalou o início de um processo formal de negociação que deverá definir regras e estabelecer bases factíveis a um governo interino em 1992, com participação dos negros, e, em prazo não definido, para uma nova Constituição de caráter multirracial, pois a totalidade da população negra ainda permanece sem direito a voto.

Assim, apesar dos resultados favoráveis nas conversações, residem preocupações com as organizações "ultra", que se auto-excluíram da CODESA e intencionam impor seus pontos de vista pela violência. Pelo menos tem sido essa a disposição declarada das organizações ultradireitistas, que já vêm empreendendo atentados terroristas de pequena monta como forma de oposição às reformas políticas, devendo-se considerar que representam significativa parcela da população branca e contam com a conivência do Partido Conservador.

Esse tipo de violência, acrescido ao já tradicional conflito entre as facções rivais Zulus, do Inkatha, e Xosas, do Congresso Nacional Africano, podem afetar sobremaneira o delicado processo de negociação política, principalmente porque há ainda um extenso caminho a percorrer para consolidar uma democracia multirracial na ÁFRICA DO SUL.

* * *

9201291

Nº. DOCUMENTO 9201292
TITULO Organismos Internacionais divulgam balanço anual sobre Economia Mundial
PROC. EMBAIXADA BRASIL
FECHA 28.01.92
VIA SERV. BRASIL
ECONOMIA MUNDIAL = 11189

INUR Nº 0051.121/280192 1/2

ECONOMIA INTERNACIONAL

Organismos internacionais divulgam balanço anual sobre a economia mundial.

(17 JAN 92)

A Comissão Econômica para a AMÉRICA LATINA e o CARIBE (CEPAL), organismo da ONU, divulgou seu relatório anual sobre o desempenho econômico regional, em 1991, destacando que o Produto Interno Bruto (PIB) cresceu 3% e o PIB **"per capita"** registrou seu primeiro aumento em quatro anos, subindo 0,9%. As estatísticas mostram, também, que a taxa média de inflação, que em 1990 chegou a 1200%, foi reduzida para 200%. As exportações globais aumentaram 6% - apesar da desaceleração na demanda externa - e, embora o estoque da dívida regional ainda seja considerável (US$ 426 bilhões), houve um alívio no serviço da dívida, em face dos acordos de alguns países com os credores externos e pela substancial redução das taxas de juros internacionais. O resultado mais expressivo, no entanto, foi o saldo líquido positivo de recursos financeiros que ingressaram na região, pela primeira vez nos últimos 10 anos, alcançando cerca de US$ 4,4 bilhões.

O Secretário Executivo da CEPAL, GERT ROSENTHAL, ao divulgar esses números, declarou que, apesar dos inúmeros desafios que o Continente ainda apresenta, a região foi capaz de crescer - mesmo apresentando desigualdades relevantes - e a maioria das economias encontra-se funcionando em novas bases. Acrescentou, também, que a situação latino-americana é importante, pois ocorreu em um contexto de desaceleração do crescimento mundial.

A Organização para a Cooperação e Desenvolvimento Econômico (OCDE) - que reúne as 24 nações mais industrializadas -, também divulgou seu relatório anual, destacando o crescimento negativo de 3% da economia global e a queda de 2% na renda **"per capita"** mundial. Nos países-membros da Organização, o crescimento médio foi da ordem de 1%, com destaque negativo para os ESTADOS UNIDOS, REINO UNIDO e CANADÁ, que apresentaram queda nos seus PNB de 2,2%, 2,0% e 1,0%, respectivamente.

O relatório enfatiza, ainda, que a economia dos principais países industrializados deverá apresentar problemas em 1992, especialmente as do JAPÃO, da ALEMANHA e dos próprios NIC'S asiáticos, os quais tendem a experimentar uma redução considerável no seu nível de atividade econômica. Em relação aos EUA, as previsões apontam para uma recuperação lenta.

9201292

As análises mostram uma tendência de manutenção do processo recessivo nas principais nações desenvolvidas, para 1992, o que determina a possibilidade de dificuldades crescentes, especialmente para o incremento do comércio mundial.

Essa situação é determinante para os países em desenvolvimento, particularmente para os latino-americanos, que atravessam um período de ajustamento interno de suas economias com abertura ao comércio internacional e necessidade de recursos externos para modernização de suas estruturas produtivas. Assim, esses países devem adequar suas expectativas referentes às suas relações comerciais a esse novo cenário.

Nesse contexto, o aprimoramento dos mecanismos para a operacionalização mais efetiva dos processos de integração comercial regional ganha uma importância maior no ano em curso, de forma a minimizar os efeitos de uma provável retração na demanda internacional.

Por outro lado, o Continente tende a experimentar um período de substancial influxo de recursos externos, atraídos pela melhor rentabilidade dos mercados financeiros e acionários, tendo em vista a queda expressiva das taxas de juros internacionais e o saturamento dos mercados bursáteis mundiais; pelas oportunidades de investimentos dentro do processo de modernização econômica; e pelo programa de privatização nos principais países da região.

* * *

2 2 0 3 24/1/92

9201293
Clima de tensão social -
ENLACE BRASIL -
28-01-92 -
SERVIÇO BRASILEIRO 20362
10043
11165
11414

ENTRADO
CRUZ MCL

INUR Nº 0054.121/280192 1/2

BOLÍVIA

Clima de tensão social.

(17 JAN 92)

O Governo boliviano enfrenta um clima de tensão social - com greves e piquetes - resultante do fracasso das negociações com a Federação Sindical de Trabalhadores Mineiros da BOLÍVIA (FSTMB) e a **"Central Obrera Boliviana"** (COB) que protestam contra a atual política econômica do país, na qual se insere a privatização das companhias estatais, entre elas a Corporação Mineira da BOLÍVIA (COMIBOL).

A atual situação teve origem em Dez 91 com uma greve desencadeada pelos trabalhadores do setor mineiro - em rechaço aos planos oficiais de fimar **"joint ventures"**, destinadas à exploraçào de jazidas minerais - a qual somou-se aos protestos levantados pela COB conta a alta dos preços dos combustíveis.

O clima de agitação social aumentou, quando a resistência dos sindicalistas mineiros obteve apoio dos estudantes universitários e de trabalhadores de outros setores que organizaram passeatas e interditaram avenidas, resultando em graves enfrentamentos co a polícia nas ruas de LA PAZ.

Também foram registrados sete atentados terroristas a torres de enrgia elétrica de alta tensão, a um complexo de oleodutos, a uma linha ferroviária, a uma estação de rádio e à sede de uma cooperativa mineira. A autoria de alguns desses atentados foi atribuída a um grupo desconhecido denominado TUPAC KATARI, enquanto insinuações oficiais responsabilizam a COB por outros.

Autoridades do governo e dirigentes sindicais, com mediação da Conferência Episcopal, reunir-se-ão, na próxima semana, para assentar as bases de negociação na busca de uma solução pacífica ao conflito.

A confrontação entre o governo e os sindicatos poderá resultar em Estado de Sítio, embora oficialmente se negue essa possibilidade.

Vale salientar que os últimos governos recorreram ao Estado de Sítio, quando as greves se **"massificaram"**, como sucede atualmente.

Diante dessa situação, é factível afirmar que a COB está-se valendo da instransigência dos trabalhadores mineiros para tentar resgatar sua força, notadamente debilitada desde 1985. Tem a seu favor o apoio dos trabalhadores e de parcela da população que não está de acordo com a política econômica do governo.

17 C.

9201293

Dessa forma, caso não haja entendimento com o governo, a atual conjuntura tende a agravar-se, não se descartando a ocorrência de novos atentados terroristas com o objetivo de desestabilizar o regime, aproveitando-se do clima de revolta e da instransigência tanto do governo quanto dos sindicalistas.

* * *

Gen Bda Inf Mec. Chefe do Estado

Nº D... 9201294

T... Implicações do Acordo de Paz para America Central

EU LACE BRASIL
28-01-92.
SERV. BRASIL
524571 11164
11302
11163
11339

INUR Nº 0055.121/280192.

EL SALVADOR

Implicações do Acordo de Paz para a AMÉRICA CENTRAL.

(17 JAN 92)

O Governo do Presidente ALFREDO CRISTIANI e a Frente Farabundo Martí para a Libertação Nacional (FMLN) firmaram, em 13 Jan 92, na sede da ONU, a "Ata de NOVA YORQUE II", que estabelece um minucioso calendário de aplicação dos acordos de paz.

No calendário, que começou a vigorar em 16 Jan 92, figuram: a redução das Forças Armadas; a desmobilização e integração da insurgência à vida civil e política; a criação da Polícia Nacional Civil (PNC), em substituição aos corpos de segurança; e medidas econômicas e sociais.

O Conselho de Segurança da ONU, por meio da Resolução 729, de 14 Jan 92, aprovada por unanimidade, decidiu enviar observadores a EL SALVADOR, para supervisionar a aplicação do cessar-fogo, que entrará em vigor a partir de 01 Fev 92.

Por sua vez, a Comissão Nacional para a Consolidação da Paz (COPAZ) de EL SALVADOR - integrada por representantes do Governo, da FMLN e de partidos políticos - iniciou mais uma reunião, na Cidade do MÉXICO, para analisar a criação da PNC e examinar o anteprojeto que dará caráter legal à entidade.

Assim, o Acordo de Paz em EL SALVADOR deverá propiciar à AMÉRICA CENTRAL, como um todo, a oportunidade de iniciar um novo capítulo em sua história, depois de uma década em que se registraram guerras civis e várias ditaduras militares, em meio à ruína das economias das região. Contudo, para pôr fim ao ciclo de violência regional, os Governos centro-americanos deverão enfrentar sérios desafios, principalmente os representados pelos problemas sócio-econômicos.

* * *

Nº DOCUMENTO 9201295

Incremento da polêmica em torno del Canal do Panamá

ENLACE BRASIL.

28-01-92.

SERV BRASIL

66718

65890

11400

MCL

INUR Nº 0056.121/280192. 1/1

PANAMÁ

Incremento da polêmica em torno do Canal do PANAMÁ.

(17 JAN 92)

A oito anos para o Canal do PANAMÁ passar da Administração norte-americana ao Governo panamenho, como estabelecem os Acordos TORRIJOS-CARTER, aumenta a polêmica em torno do assunto.

No seio do Governo panamenho, as opiniões são controversas. O Presidente GUILLERMO ENDARA tem reafirmado que, mesmo que os EUA proponham uma renegociação dos Tratados, ele se negará a aceitá-la durante o seu mandato, que expira em Ago 94. O Chanceler panamenho julga que o PANAMÁ não está preparado, economicamente, para enfrentar os gastos com a reversão dos bens norte-americanos na Zona do Canal. Partilha da mesma opinião, o Presidente do Comitê de Assuntos referentes ao Canal no Legislativo, que ainda é favorável a um plebiscito sobre o assunto. Já o 2º Vice-Presidente, GUILLERMO FORD, acredita que o Canal é um investimento que pode se pagar através de peagem - a arrecadação anual é da ordem de US$ 350 milhões.

Assim, depreende-se que a posição do Presidente ENDARA, além de inserir-se no contexto do discurso nacionalista contra as influências dos EUA, está baseada nos seguintes motivos: um eventual acordo sobre a permanência das bases norte-americanas requer um clima aceitável de estabilidade política, social e econômica; até o momento, WASHINGTON não mostrou interesse efetivo em renegociar um tratado sobre as bases; e o resultado de um plebiscito favorável à permanência das forças militares norte-americanas na Zona do Canal deixaria o PANAMÁ em situação de desvantagem, em futuras negociações.

* * *

C1 - C1

9201295

9201296

Disputa pela Frota do Mar Negro - evolución

ENLACE BRASIL

28.01.92

SERV BRASIL
URSS (10175)
Fed. Rusa (10220)
Ucrania (67324)
F. Militar (11163)
Florina (11329)

INUR Nº 0057.121/280192.

CEI

Disputa pela Frota do MAR NEGRO - evolução.

(17 JAN 92)

A RÚSSIA e a UCRÂNIA, que se enfrentaram durante semanas pelo controle da Frota do MAR NEGRO, chegaram a um acordo e atualmente negociam a divisão dessa força naval. Delegações desses Estado, chefiadas pelo Vice-Primeiro Ministro russo, SERGUEI SHAJRAI, e o Ministro ucraniano encarregado da Indústria da Defesa, VIKTOR ANTONOV, vêm mantendo uma rodada de negociações na tentativa de encontrar uma solução que ponha fim ao problema mais sério surgido no âmbito da Comunidade de Estados Independentes (CEI).

A UCRÂNIA cedeu nas negociações e renunciou a uma parte da Frota, da qual inicialmente pretendia apropriar-se em sua totalidade. Um memorando de intenções foi assinado pelas parte, onde os ucranianos reconhecem que as Forças Armadas, baseadas em territórios da UCRÂNIA, são constituídas por **"formações de unidades estratégicas da CEI"**, à excessão de uma parte dos efetivos do MAR NEGRO que entrará na composição das Forças Armadas da UCRÂNIA. Por outro lado, as partes se comprometem a **"renunciar a qualquer ação unilateral"**, durante a análise desses assuntos, e a solucionar os problemas através de negociações.

A BIELORÚSSIA, uma das ex-Repúblicas soviéticas que mais têm lutado pela unidade da CEI, adotou uma resolução que nacionaliza as tropas da ex-URSS estacionadas em seu território e que se encontram sob sua jurisdição. Através desse instrumento, adotou uma série de estruturas legais, visando criar suas Forças Armadas, deixando, porém, um espaço para as forças estratégicas da Comunidade, as quais passam a ficar subordinadas ao Comando Unificado.

A frágil unidade da CEI continua em perigo, principalmente depois que o Presidente ucraniano expressou sua recusa de que o Comandante-em-Chefe das forças estratégicas da CEI permaneça no cargo. A rivalidade entre a RÚSSIA e a UCRÂNIA, pela demora da solução, começa a estender-se a outros Estados da CEI. Entretanto, a disposição da BIELORÚSSIA, que guarda um espaço para as forças estratégicas, pretende evitar que se repita o litígio protagonizado pela UCRÂNIA e os militares apoiados pela RÚSSIA.

A UCRÂNIA, que pretendia construir rapidamente seu **"poder naval"** com barcos da antiga frota soviética, se viu obrigada a moderar suas ambições. O anúncio dos entendimentos, mesmo desprovido de detalhes, representa um recuo de ambas as partes, que haviam reivindicado para si toda a esquadra do MAR NEGRO. O acordo implica em certa concessão, uma vez que a UCRÂNIA deverá receber

muito menos do que reclamou, e a RÚSSIA se dispôs a abrir mão de parte da Frota que passará às Forças Armadas ucranianas.

O "caráter perigoso" da disputa entre os doi Estados pertencentes à CEI, além de desrespeitar os acordos firmados em ALMA ATA e MINSK, poderá dar margem a que outros Estados instaurem políticas militares unilaterais que certamente viriam a desestabilizar a precária unidade ainda existente na CEI. Não obstante os entendimentos evoluírem favoravelmente, é certo que as questões de segurança continuarão a perturbar as relações entre os dois Estados e a causar inquietação entre os observadores ocidentais, preocupados com o rompimento do controle central e a possível proliferação das armas nucleares.

* * *

Nº [illegible] 9201297.
[illegible] Interes de Paquistão em produzir armas nucleares.
EVIASE BRASIL
[illegible] 28-01-92
VIASE SERV. BRASIL
Paquistão (10142)
F. militar (11103)
Nuclear (1133)

INUR Nº 0058.121/280192.

ÁSIA

Interesse do PAQUISTÃO em produzir armas nucleares.

(17 JAN 92)

O Governo do PAQUISTÃO recusa-se a ceder às pressões dos EUA para abandonar o seu programa nuclear e ter renovado o plano de assistência econômica e militar ao seu país.

De fato, a ajuda econômica norte-americana, de aproximadamente US$ 4 bilhões, em seis anos - era o terceiro país mais ajudado, depois de ISRAEL e EGITO, foi suspensa em Out 90, mas pode ser reativada, caso o Governo paquistanês reveja a sua decisão, de acordo com a recente visita de um representante dos EUA àquele país.

Na verdade, o PAQUISTÃO integra um grupo de nações do Terceiro Mundo e potências regionais que colocaram como prioridade o desenvolvimento de seu poder nuclear, sob a "fachada" de uso pacífico do átomo.

Nesse contexto, o Governo paquistanês vem desenvolvendo esforços para adquirir o domínio completo da energia nuclear para conseguir a paridade estratégica com a vizinha ÍNDIA - possuidora da bomba atômica desde 1974 -, com a qual já se defrontou em três guerras e mantém um litígio sobre a região da CACHEMIRA. Nesse sentido, o PAQUISTÃO teria estabelecido acordos de cooperação com a CHINA, mediante os quais, suspeita-se, cientistas chineses teriam ajudado no projeto paquistanês de enriquecimento de urânio para a produção da bomba. Além disso, PEQUIM teria fornecido a ISLAMABAD, em Abr 91, vetores capazes de transportar ogivas nucleares.

As relações com os EUA passam por um processo de deterioração gradativo, desde que WASHINGTON cortou a ajuda econômica e militar a ISLAMABAD, com vistas a forçar o Governo paquistanês a desistir do programa nuclear e aceitar a inspeção internacional. A manutenção dessas pressões tem contribuído para agravar [illegible] a situação, sem no entanto persuadir as autoridades paquistanesas a abandonarem tal objetivo, corroborando inclusive para incrementar o sentimento antinorte-americano em [illegible] dos militares do país.

É [illegible] nesse contexto, que o aparente [illegible] de WASHINGTON [illegible] seu parceiro subimperialista deve-se ao fato [illegible], atualmente, o PAQUISTÃO ter perdido a importância estratégica para os interesses dos EUA na região, após a retirada [illegible] de APEGANISTÃO, em 1989, e do final da "Guerra Fria".

9201297

Em que pesem as pressões internacionais e as crescentes dificuldades econômicas, afigura-se pouco provável que o PAQUISTÃO venha a desistir do seu programa de construção de armas nucleares, posto que se mantém em desvantagem no cenário regional. É previsível, no entanto, que o Governo paquistanês venha aceitar, a médio e longo prazos, algum dispositivo de supervisão internacional às suas instalações atômicas, desde que inclua também a ÍNDIA e a CHINA, ambas não signatárias das salvaguardas da Agência Internacional de Energia Atômica (AIEA).

* * *

(2 02 92c129f.

Nº. 9201298.
Implicações da renúncia do Presidente da ARGÉLIA
ENLACE BRASIL
28-01-92
SERV. BRASIL:
Argélia (00032)
F. Pol (11164)
G. Nac (11302)

INUR Nº 0059.121/280192.

ÁFRICA

Implicações da renúncia do Presidente da ARGÉLIA.

(17 JAN 92)

Em 11 Jan 92, o Presidente argelino, CHADLI BENJEDID, renunciou ao cargo, após o seu Partido, Frente de Libertação Nacional (FLN), ter sido derrotado, no primeiro turno das eleições parlamentares de 26 Dez 91, pelos fundamentalistas do Partido Frente Islâmica de Salvação (FIS), que estavam prestes a conquistar a maioria absoluta das cadeiras no segundo turno, marcado para 16 Jan 92. Fontes políticas informaram que a renúncia presidencial, devido a pressões do Exército, objetivou evitar o controle do parlamentoX pelos fundamentalistas islâmicos, os quais pretendiam transformar a ARGÉLIA numa república islâmica nos moldes do IRÃ. Com a demissão do Presidente e as eleições anuladas, o vácuo de Poder passou a ser preenchido pelo recém criado Alto Comitê de Estado que assumiu as prerrogativas de Chefe de Estado, devendo exercer o conjunto de poderes c'nfiados pela Constituição ao Presidente da República até Dez 93. Cinco membros, tidos como personalidades notáveis, integram esse Comitê de Estado, sendo presidido por MOHAMED BOUDIAF, um dos líderes da independência e com grande prestígio popular.

As expectativas de a FIS insuflar a violência, em protesto à anulação das eleições, acabaram não acontecendo. Seus líderes vêm optando por evitar qualquer confronto com as forças militares, para não correr o risco de passar à ilegalidade. Por outro lado, o novo quadro político, que afasta momentaneamente a possibilidade de a ARGÉLIA transformar-se num Estado islâmico, tem recebido apoio internacional, a destacar o dos países do MAGREB árabe, como a TUNÍSIA e MARROCOS, que enfrentam problemas com os fundamentalistas em seus próprios territórios, e as nações européias, particularmente a FRANÇA, que possui grande número de imigrantes argelinos. Ademais, com a criação do Alto Comitê do Estado e a popularidade de seus integrantes vem-se procurando estabelecer uma aparência de legitimidade.

Em suma, o novo governo já sinalizou que pretende distanciar-se tanto da ditadura da FLN, que desestruturou a economia com graves conseqüências sociais, quanto dos fundamentalistas da FIS. Todavia, a estabilidade interna, especialmente relativamente à influência dos fundamentalistas, dependerá, em grande parte, da agilidade em reestruturar a economia e solucionar os problemas sociais argelinos.

* * *

9201298 X

9201299
Processo de Paz
ENLACE BRASIL
9202.03.
SERV. BRASIL.
66097
11302

ENTRADO
MCC

C1 01

9201299

Nº. DOCUMENTO 9201300
Brisas Interno
ENLACE BRASIL
03.02-92
SERV. BRASIL
66603
11302

ENTRADO
CPU hec

[illegible]

[illegible] VIOLETA BARRIOS DE CHAMORRO, [illegible] de dúzentas pessoas [illegible] participantes de ambos os [illegible]

[illegible] de 91, surgiram os [illegible], contra o domínio sandinista [illegible] do Governo o cumprimento [illegible]. Para [illegible] ex-[illegible] (EPB), denominados

[illegible] JOSÉ ANGEL MORAN, o [illegible] foi escoltado por [illegible] Estados Americanos (OEA), do seu [illegible] de MANAGUA até a capital [illegible] Ministério de Governo, CARLOS [illegible] ANGEL MORAN assegurou que suas forças [illegible] uma trégua indefinida, nas [illegible] Chefe do EPB, General HUMBERTO [illegible] também garantiu que [illegible] integrar as Brigadas [illegible] Governo da Presidenta [illegible]

[illegible] continuam [illegible], particularmente [illegible] General HUMBERTO [illegible] dificada questão da [illegible] completa

9201300

920130l

Actuacion de GRUPOS Subversivos

ENLACE BRASIL

03-02-92-

SERU BRASIL

66718

11164

11140

ENTRADO

03-2-92 HCL

"[illegible] de Imperialismo norte-
[illegible] revolucionaria".

01-01

920130l

Nº D 9201302

TITU Desentendimiento entre Civiles y Militares

ENLACE BRASIL

03-02-92

SERV BRASIL

10084

1/339

1/3065

1/302

ENTRADA

MCL

por ser

9201302

Nº 929303-

Ruptura en Movimiento Reproductivo tipos Anoxia (HPTA)

ENLACE BRASIL

03-02-92

SERV. BRASIL

66817

11149

SOL 173

11134

ENTRADO

H.C.L.

9201303

9201303

C 2 0 C

9 201303

9201304

Investigaciones sobre actividades terroristas.

En ince BRASIL

03.02-92

SERV. BRASIL

Libia (66333)

F. Militar (11163)

Acciones Subversivas (11418)

F. Pol (11164)

O. NU (12573)

9201304

INUR No 073.12/030292

LÍBIA

Investigações internacionais sobre atentados terroristas.

(24 JAN 92)

O Conselho de Segurança das Nações Unidas aprovou, por unanimidade, uma resolução condenando a LÍBIA por não ter colaborado com as investigações internacionais sobre os atentados contra os aviões da PAN AM (norte-americana) e da U.T.A. (francesa), que deixaram um total de 440 mortos, ocorridos em Dez 88 e Set 89, respectivamente.

A Resolução, proposta pelos EUA, REINO UNIDO e FRANÇA, pede à LÍBIA que entregue os acusados líbios AL-AMIN KHALIFA FHIMAH e ABDEL BASET ALI MOHAMMED AL-MEGRAHI - supostamente membros dos Serviços de Inteligência do Estado líbio e apontados, nas investigações, como responsáveis pelos atentados - à Justiça daqueles países, para serem julgados. Tal deliberação, entretanto, incumbe o Secretário-Geral da ONU da tarefa de buscar a cooperação do Governo de TRÍPOLI para a questão, por não existir tratado de extradição assinado entre a LÍBIA e as três nações ocidentais.

O Governo de MUAMAR QADHAFI, embora temeroso de uma ação militar dos EUA, tem-se mostrado pouco inclinado a entregar os acusados, posto que isso acarretaria um empalidecimento de sua imagem interna, por ferir a soberania do país. Nesse sentido, QADHAFI vem buscando apoio nos foros internacionais e regionais com vistas a uma saída diplomática para o episódio, procurando transferir o julgamento da questão para um tribunal neutro, como a Corte de HAIA.

A recente medida adotada pela ONU contra a LÍBIA demonstra a efetividade da presença dos EUA nesse organismo e reforça a convicção da existência de uma unipolaridade de poder no cenário internacional. Dessa forma, como já há uma predisposição política punitiva contra TRÍPOLI, por seus notórios vínculos com o terrorismo, é previsível que sejam adotadas novas sanções políticas e econômicas contra o Governo QADHAFI, caso não aceite as imposições do Conselho de Segurança, como pretende WASHINGTON. Ademais, abre-se a possibilidade da retomada de ações militares contra aquele país norte-africano, como as praticadas em Abr 86, de modo unilateral, pelos EUA.

* * *

POOR LEGIBLE

01-01

9201304

Nº 9201305

Título: Industria Militar: Histórico, Desenvolvimento y Perspectivas.

Autor: ENLACE BRASIL

Fecha: 08-02-92

Visado: SERV BRASIL 6570?

11163

11019

ENTRADO

CRUZADO MCL

9201305

INUR No 074.12/030292

CHILE

A Indústria Militar: Histórico, Desenvolvimento e Perspectivas.

(22 Jan 92)

Com a tomada do Governo do CHILE pelos militares - Set 73 -, a indústria bélica daquele país, até então incipiente, passou a ser impulsionada mediante a destinação de maior aporte de recursos orçamentários às Forças Armadas, que criaram e/ou readequaram seus projetos industriais, bem como através do estabelecimento de dispositivos, incentivando a indústria privada a incursionar nesse segmento.

A decisão de incentivar a indústria bélica fundamentou-se nos seguintes fatores:

- o estado em que se encontravam os equipamentos militares, em função das exíguas dotações orçamentárias destinadas às Forças Armadas pelos Governos anteriores, que não permitiam a renovação e a manutenção dos mesmos;

- a necessidade de reparar e/ou modernizar os equipamentos, de modo a proporcionar ao país condições necessárias ao atendimento às hipóteses de guerra à época delineadas, cujos inimigos potenciais eram ARGENTINA, BOLIVIA e PERU; e

- a dificuldade de obtenção de cooperação militar junto a outros países, especialmente os EUA, que embargaram, a partir de 1976, o fornecimento de assessoria, equipamentos e peças de reposição ao CHILE, sob o argumento de que o Governo militar vinha cometendo crimes contra os direitos humanos.

Na esfera do Exército, a operacionalização da decisão tomada, especialmente no que se refere à produção de material bélico e aos serviços comerciais pertinentes, está a cargo do Comando de Indústria Militar e Engenharia (CIMI), órgão encarregado de dirigir, coordenar e controlar a ação industrial adstrita à Força.

O CIMI tem como principal repartição a "Fábrica y Maestranza Del Ejército" (FAMAE), criada no ano de 1811, que incorpora um moderno complexo de fábricas distribuídas ao longo do país, onde emprega cerca de três mil pessoas, na maioria civis. Todavia, em que pese sua estrutura e modernidade, a FAMAE, segundo fontes do setor, atende apenas a 15% das necessidades de armamento do Exército, sendo o restante adquirido junto à iniciativa privada

DOC. POCO LEGIBLE 01-07

9201305

nacional e mesmo no exterior.

Dentre os principais produtos ofertados pela FAMAE, destacam-se as estruturas para os carros blindados de combate suíço **"MOVAG - PIRAÑA"**, nas versões 4 x 4, 6 x 6 e 8 x 8, cuja patente de fabricação foi adquirida pela empresa, que passou a deter, também, o direito de exportar esse veículo para a Região. Ressalte-se que uma alta porcentagem dos insumos necessários à montagem desses veículos é procedente da indústria nacional chilena (o motor e a caixa de câmbio são basicamente importados). Além disso, a FAMAE está em condições de fabricar Rampas de Lançamento de Mísseis de 3, 4 e 5 lançadores, cujos Sistemas de Comando Elétrico têm sido projetados pela própria empresa. Acrescente-se, ainda, que se encontra em fase de experimentação uma versão do PIRAÑA com uma torre dotada de um canhão de 90 mm, que o converte em um caçador de blindados.

Ainda na faixa dos blindados, a empresa tem licença para fabricação do veículo de transporte para infantaria sul-africano **"VBTP-NAMBA"**, especialmente de uma versão destinada a lançar foguetes de curto alcance.

Em 1988, foi firmado um contrato entre a FAMAE e a empresa britânica **"ROYAL ORDNANCE"**, filial da **"BRITISH AEROSPACE"**, para fabricação de um sistema de foguetes táticos, designado **"Projeto Rayo"**. Tal artefato tem capacidade de alcance superior a 30 km e pode ser equipado com carga explosiva, inclusive do tipo bomba de **"RACIMO"**.

Em Out 91, foi realizada a primeira prova de lançamento, no país, do foguete **"Rayo"**, em IQUIQUE, na I Região, sendo os resultados considerados altamente satisfatórios. Ressalte-se que as primeiras provas desse artefato, também coroadas de êxito, foram realizadas em Out 90, em GALES, GRÃ-BRETANHA.

No aspecto comercial, são favoráveis as expectativas de exportação do foguete **"Rayo"**, especialmente pelo seu baixo custo unitário - da ordem de US$ 7 mil -, conforme anunciaram autoridades militares chilenas na ocasião dos testes de lançamento.

Em termos de projetos de longo prazo, a direção da FAMAE afirmou, recentemente, que existe um voltado para a construção do chamado carro de combate leve FAMAE, de 22 toneladas, dotado de um canhão de última geração, de 105 mm, e com um sistema de pontaria à base de raios infra-vermelhos para visão noturna.

No mesmo contexto, insere-se a recente viagem do General PINOCHET a PORTUGAL e ao REINO UNIDO, onde teria adquirido novos armamentos para o Exército chileno, além de concessões para fabricação, no país, com base em componentes importados, de veículos do tipo **"Qualquer Terreno"** (QT), portugueses, e **"Jeeps LAND ROVER"**, britânicos.

No âmbito da Aeronáutica, foi criada pela Lei 18297, de Mar 84, a Empresa Nacional de Aeronáutica (ENAER), dependente da Força Aérea Chilena (FACH) e integrante da estrutura do Ministério da Defesa. A ENAER, que substituiu a Indústria Aeronáutica (INDAER), está fundada em 1981, tem como objetivos projetar, construir,

remodelar e comercializar aeronaves, além de fabricar peças de reposição e outros equipamentos de interesse da Força.

A empresa, apesar do pouco tempo de existência, já apresenta resultados bastante favoráveis, que a colocam como a terceira indústria da AMÉRICA LATINA no setor. Uma das estratégias utilizadas pela ENAER é a associação ou convênio com empresas internacionais, detentoras de maior capacidade tecnológica, para a construção conjunta ou sob autorização, de equipamentos aeronáuticos. Essas associações, além de permitirem à ENAER a absorção de conhecimento científico - tecnologia -, criam facilidade de acesso ao mercado internacional, tanto para a venda quanto para a compra de material militar.

Nesse contexto, a ENAER assinou, já em 1984, um convênio com a empresa espanhola **"Construcciones Aeronáuticas SA"** (CASA), com vistas à co-produção do **" 101 AVIOJETS"** - avião de instrução tática -, que no CHILE passou a denominar-se **"T-36 HALCÓN"**. Ressalte-se que a FACH encomendou 37 unidades dessa aeronave, das quais as primeiras 16, montadas na ENAER, já estão em operação. As demais unidades terão partes fabricadas na ENAER, de modo que, no final, 70% do avião sejam produzidos no país (asas e motor do **"T-36"** são importados).

Ainda no que tange à construção de aeronaves, a ENAER vem fabricando o avião de instrução **"T-35 PILLÁN"**; o **"AUCAN"**, uma versão com motor turbo do **"PILLÁN"**; e o **"NAMCU"** (Aguilucho).

O **"T-35 PILLÁN"**, projetado em programa desenvolvido conjuntamente com a empresa norte-americana **"PIPER AIRCRAFT CORPORATION"**, em atendimento a especificações propostas pela FACH, é construído totalmente pela ENAER. Além de atender às encomendas oriundas da FACH, que já somam 48 unidades, a empresa logrou firmar contrato com a ESPANHA e o PANAMÁ para o fornecimento de um total de 120 aviões.

O **"AUCÁN"** encontra-se em fase de provas operacionais; todavia, é possível que seu lançamento no mercado seja adiado por tempo indeterminado, a fim de que não interfira na comercialização do **"PILLÁN"** convencional.

O **"NAMCU"**, por sua vez, o primeiro avião totalmente projetado pela empresa, é uma aeronave feita com materiais compostos, quer dizer, resinas de alta resistência, com grandes vantagens sobre o metal, capaz de satisfazer às necessidades do mercado aeronáutico desportivo civil. Tal aeronave, cuja fabricação em conjunto com o Grupo CARDOEN - chileno - está praticamente acordada, tem um desenho moderno, cabine ergonômica, sistemas de propulsão e controle avançados, a um preço da ordem de US$ 50 mil.

Além de produzir aviões, a ENAER vem desenvolvendo uma série de equipamentos eletrônicos para proteção de aeronaves, designados sistemas **"CAIQUEN"**, **"ECLIPSE"**, **"ITATA"** e **"MEDUSA"**. Inicialmente, os trabalhos de pesquisa e desenvolvimento nessa área estavam afetos à Divisão de Eletrônica da própria ENAER que, em Mai 90, associou-se à **"ELTA ELECTRONICS INDUSTRIES LTDA"**, filial da **"ISRAEL AIRCRAFT INDUSTRIES LTDA"** (IAI), criando a DTS - **"DESARROLLO DE TECNOLOGIAS Y SISTEMAS"**, com sede em SANTIAGO.

O sistema de alerta passivo **"CAIQUEN"** é um dos mais importantes desses equipamentos. Fabricado em três versões, destina-se a alertar o piloto com respeito à emissão dos radares inimigos, detectando, antecipadamente, a origem e o tipo de ameaça.

O **"ECLIPSE"** é um sistema lançador de **"CHAFF"** - placas de metal destinadas a confundir os radares - e BENGALAS, que, segundo a ENAER, responde à necessidade de proteger os aviões de combate modernos da ameaça de mísseis guiados por raios infra-vermelhos e dos sistemas de defesa aérea guiados por radar.

O sistema **"ITATA"** é um meio para detectar, localizar e medir parâmetros de todo tipo de emissão de radar, seja de exploração, aquisição, controle de tiro ou vigilância do campo de batalha.

Por último, o sistema **"MEDUSA"**, destinado a trabalhar em freqüência VHF, sendo capaz de efetuar as operações de detecção, localização, análise e interferência dos equipamentos de comunicações. Tem a função de interferir nos sistemas mencionados por meio de perturbações com ruído.

Para o trabalho de remodelagem de aeronaves, a ENAER contratou a assessoria da **"ISRAEL AIRCRAFT INDUSTRIES LTDA"** (IAI). Através desse convênio, a empresa chilena introduz modificações estruturais e aerodinâmicas nas aeronaves existentes no país e moderniza seus sistemas de controle e defesa, recolocando-as em circulação em estado comparável aos aviões mais modernos. Essa operação implica em economia de divisa para o país, porquanto evita a necessidade de aquisição de novos aviões, além do que possibilita a absorção e o aperfeiçoamento de novas tecnologias.

Além desses, a ENAER mantém convênios com empresas, contemplando reparação de motores de avião, fabricação da fuselagem e de peças de reposição e, ainda, a manutenção de aeronaves comerciais de grande porte.

Com relação à indústria naval, foi criada no país, em 06 Ago 60, pelo Decreto 321, a **"ASTILLEROS Y MAESTRANZAS DE LA ARMADA"** (ASMAR), que absorveu as instalações e oficinas da marinha, até então existentes.

A ASMAR, com unidades industriais estabelecidas nas cidades de VALPARAISO, TALCAHUANO e PUNTA ARENAS, além de uma oficina destinada ao reparo de equipamentos de combate e defesa de embarcações, tem como objetivos básicos: prestar um melhor serviço à Armada e à Marinha Mercante; atender às necessidades da indústria pesqueira; reduzir gastos com divisas, mediante a prática de reparos e construção de barcos; dinamizar pólitus (insumos) da indústria nacional chilena, incentivando-a; e contribuir para a solução do problema sócio-econômico, através da criação de empregos.

Em que pese os esforços iniciais no sentido da consolidação da empresa, oficiais da Marinha consideram que, até o início dos anos 80, a indústria naval no CHILE era ainda incipiente.

Naquela época, o país possuía uma pequena frota dedicada à cabotagem, os equipamentos para exploração econômica das jazidas petrolíferas estavam nas mãos de firmas estrangeiras e a frota pesqueira de alto mar contava com uma baixa participação nacional. Tal fato revelava a pouca atenção ao setor. Para os aludidos oficiais, a indústria naval, além de não receber subvenções, enfrentava uma política cambiária desfavorável, as taxas aduaneiras oneravam a indústria nacional, o Imposto sobre Valor Agregado (IVA) se aplicava a todos os bens adquiridos pelos estaleiros para a construção e, finalmente, não havia uma política de crédito facilitado para o setor.

Nesse contexto, o enfoque da ASMAR tem sido cauteloso, privilegiando a capacidade de manutenção e reparo das unidades da esquadra, bem como da Marinha Mercante, sendo que esta vem sendo incrementada em função do aumento do comércio exterior nos últimos anos.

No que se refere à produção, a empresa se absteve de construir barcos de combate, limitando-se a fabricar lanchas de transporte. Tecnologicamente, registra-se como mais importante realização da empresa a construção do "Aquiles IV", em 1988 - maior navio construído em um estaleiro nacional -, e a revisão ou recondicionamento, iniciada em 1989, dos submarinos adquiridos da INGLATERRA ("O'BRIEN" e "HIATT") e da ALEMANHA ("EL THOMSON" e "SIMPSON").

Ainda em 1989, a ASMAR colocou em operação as duas primeiras lanchas patrulheiras construídas sob licença britânica, que, sob a ótica das autoridades militares chilenas, poderiam ser o prelúdio da produção de navios de combate. Ressalte-se que já foi firmado um acordo com a empresa francesa "CHANTIER MECANIQUE DE NORMANDIE" e com o estaleiro britânico "FAIREY BROOKE MARINE" para a construção de naves de ataque rápido "P.400" e lanchas do tipo "PROTECTOR", de 54 e 32,7 metros de comprimento, respectivamente.

Há, ainda, a perspectiva de a ASMAR vir a construir embarcações destinadas ao lançamento de mísseis, conforme aspiração de um grupo de oficiais da Marinha.

Por fim, no âmbito da iniciativa privada, figura como principal empresa voltada para a produção e comércio de material bélico no CHILE, a "CARDOEN EXPLOSIVOS INDUSTRIALES SA" (INDÚSTRIAS CARDOEN), criada em 01 Jul 77 pelo empresário CARLOS CARDOEN.

Tais indústrias, com instalações fabris nas cidades de SANTA CRUZ, ANTOFAGASTA, MANTOS BLANCOS, MAITENES, IQUIQUE e SANTIAGO, têm como objetivos a pesquisa, desenvolvimento, produção e comércio de material militar. Embora há pouco tempo operando no setor, têm demonstrado grande capacidade de reagir à demanda externa, e seus produtos vão desde a simples granada de mão a sofisticados veículos blindados.

O Grupo CARDOEN é um dos principais produtores mundiais da bomba de aviação conhecida como "CLUSTER" ou de "RACIMO", bastante utilizada pelo IRAQUE durante o conflito com o IRÃ. Trata-se de uma bomba de alta tecnologia que, ao ser lançada,

libera, dependendo de sua especificação, até 400 bombas menores, atingindo uma área de cerca de 90 mil m2.

Ainda na linha de explosivos, as INDÚSTRIAS CARDOEN produzem diversas modalidades de bombas convencionais, minas, granadas de mão e subaquáticas, dentre outros artefatos.

No que se refere aos blindados, o Grupo CARDOEN fabricou, inicialmente, sob licença do grupo suíço MOWAG, o veículo **"PIRAÑA"** na versão 6 x 6, que posteriormente passou a ser produzido pela FAMAE. Além desse, as INDÚSTRIAS CARDOEN conceberam os veículos PT 4 x 4 VTP-2 **"ESCARABAJO"**, PT 6 X 6 VTP-1 **"ORCA"**, MEMIORUGA BMS-1 **"ALACRAN"** e o anfíbio **"HAGGLUNDS"** BL 206 **"V"**.

A grande novidade das INDÚSTRIAS CARDOEN é o helicóptero CARDOEN **"BELL 206L-III"**, que, recentemente, recebeu certificado de parte da aeronáutica norte-americana. O projeto foi feito por engenheiros chilenos, com base no **"LONG-RANGER BELL"** estadunidense. Tal aeronave, que pode ser usada também para fins não militares, custa apenas um terço dos modelos comparáveis - cerca de US$ 2,6 milhões -, o que cria expectativas bastante favoráveis no comércio internacional.

A empresa mantém um acordo de co-produção dos canhões autopropulsados G-5 e G-6 de 155 mm com a estatal africana **"ARMS CORPORATION OF SOUTH AFRICA"** (ARMSCOR). O primeiro protótipo do G-5 foi apresentado em 01 Mar 89, enquanto que sua versão motorizada e blindada, o G-6, foi exibida em 12 de maio do mesmo ano.

Segundo declarou o empresário CARDOEN à época do acordo, esses canhões destinavam-se, em grande parte, ao comércio exterior, sem, contudo, ter declinado os nomes dos presumíveis clientes.

Afora as INDÚSTRIAS CARDOEN, existem outras menores em operação no país, cujos produtos são, basicamente, bombas convencionais e do tipo CLUSTER, pára-quedas para frear aviões de combate no momento da aterrissagem, capacetes e material a prova de balas, dentre outros.

O nível de desenvolvimento alcançado pela indústria bélica chilena, nos últimos anos, resulta do esforço e do acerto das políticas implementadas para o setor que, além de vir contando com maior aporte orçamentário - em média, cerca de 10% do orçamento fiscal do Governo -, tem obtido sucesso na colocação de seus produtos no mercado internacional, gerando, com isso, divisas para novos investimentos.

A estratégia utilizada pela indústria militar, de associar-se a companhias estrangeiras de reconhecido prestígio internacional, tem propiciado ao CHILE as seguintes vantagens, dentre outras: a absorção de tecnologias avançadas; o desenvolvimento de uma infra-estrutura permanente, o que possibilita o crescimento orgânico do setor; a especialização da mão-de-obra, dotando o país de técnicos capazes em quantidade compatível às suas necessidades; a ampliação da capacidade logística; o respaldo conferido pelas companhias estrangeiras nas transações com o exterior; a economia de divisas decorrente dos serviços de

manutenção e reparo, bem como da fabricação de peças de reposição dos equipamentos existentes no país; e a conquista e consolidação de mercado para a indústria nacional.

Embora o produto nacional ainda seja insuficiente para atender à demanda interna, as perspectivas a médio e longo prazos são bastante favoráveis, em função da infra-estrutura atualmente existente no país, do nível tecnológico alcançado pela indústria e dos expressivos aportes orçamentários consignados ao setor.

A variedade de produtos ofertada pela indústria chilena e a busca do aperfeiçoamento dos equipamentos existentes resultam da determinação das autoridades do país em diminuir, progressivamente, sua dependência do exterior, bem como de consolidar uma força dissuasiva no cenário regional.

A excelente situação econômica pela qual passa o país, associada à capacidade de influência que as Forças Armadas ainda detêm no quadro político nacional, sugere a continuidade da política de modernização e fortalecimento dos arsenais militares.

* * *

Nº [illegible] 9201306

Aparente intensificação de Governo Bush de disseminar discussões sobre "NAFTA"

ENLACE BRASIL

07-02-92

SERV BRASIL

65890	11164
507623	11161
165456	11409
	11392

9201306

Nº. DOCUMENTO 9201306
TITULO Aparente intenção de Governo BUSH de despolitizar discussões sobre "NAFTA"
PROC ENLACE BRASIL
FECHA 07-02-92
VINCULO SERV. BRASIL
G5190 11164
507623 11161
657486 11408
11382

INUP Nº 079.21/870292

ECONOMIA INTERNACIONAL

A aparente intenção do Governo BUSH de despolitizar as discussões sobre o "NAFTA".

(31 JAN 92)

A Representante do Escritório Comercial dos EUA, CARLA HILLS, informou, recentemente, que o Governo norte-americano não pretende reduzir o ritmo das negociações para a implementação efetiva do "North American Free Trade Agreement" (NAFTA) - acordo de livre comércio envolvendo os EUA, o MEXICO e o CANADÁ -, em resposta às pressões políticas que a administração federal vem sofrendo sobre o assunto, particularmente de segmentos políticos oposicionistas.

CARLA HILLS enfatizou, também, que representantes dos ministros ligados às áreas comerciais dos três países concluiriam, até o final de Jan 92, uma minuta de acordo sobre as questões ainda pendentes, a ser avaliada possivelmente em meados de Fev 92, pelos ministros do comércio desses países, em reunião que deverá ocorrer nos EUA.

Finalmente, destacou que, mesmo os três países conseguindo um acordo considerado satisfatório, o documento será encaminhado ao Congresso norte-americano, o qual terá tempo suficiente para as avaliações necessárias. Ainda segundo HILLS, caso esse acordo seja obtido nos primeiros meses de 92 e o Congresso aprove suas resoluções, é possível que o mesmo seja efetivado já no início de 93.

A tentativa de desvincular a criação do "NAFTA" das disputas eleitorais apresenta dois objetivos principais. O primeiro, de curto e médio prazos, está baseado no plano do Governo BUSH de revigorar a economia doméstica. As recentes medidas apresentadas pelas autoridades governamentais, em âmbito interno, devem necessariamente ser acompanhadas por um melhor desempenho econômico do país no setor externo, especialmente em termos comerciais, o que aumenta a importância do "NAFTA" como um acelerador das atividades produtivas norte-americanas.

POCO LEGIBLE.

9201306

O segundo, de longo prazo, é que, caso fracassem os esforços do Governo central para a efetivação do referido acordo, os projetos do Governo BUSH para a implementação de uma zona de livre comércio em todo o Continente americano tenderiam a ser prejudicados, pelo efeito demonstração, com a possível diminuição da hegemonia daquele país na região, particularmente em termos econômicos, financeiros e comerciais.

* * *

9201306

Nº. D... 9201307.
Aumento de tráfico de armas.
ENLACE BRASIL
07-02-92
SERV. BRASIL 20362
65592
~~Tráfico de~~ ARMAS /1C 19

ENTRADO
CRUZADO MCL

9201307

INUR Nº 080.21/070292

COLOMBIA

- Aumento do tráfico de armas.
(31 JAN 92)

A COLÔMBIA vem-se convertendo em um dos principais mercados para os traficantes internacionais de armas, que já venderam, à guerrilha e aos cartéis da droga colombianos, material bélico capaz de manter uma situação de guerra irregular por tempo indeterminado.

Recentemente, um cinegrafista colombiano, que havia sido seqüestrado pela Coordenadoria Nacional Guerrilheira SIMÓN BOLÍVAR, em Jan 92, declarou que os guerrilheiros montaram um lança-foguetes, recém chegado do exterior - para responder a um suposto ataque de helicópteros das autoridades colombianas.

O fato vem confirmar a suspeita de que a guerrilha colombiana está reforçando sua capacidade de combate com a compra de armamento moderno - como já foi evidenciado pelo confisco de cerca de uma centena de fuzis em operações militares em Dez 91. Ademais, calcula-se que, entre 90 e 91, foram apreendidos pelas autoridades colombianas cerca de 250 fuzis, 25 mil cartuchos e quatro mísseis terra-ar, entre outros materiais bélicos, que seriam destinados às diversas organizações criminosas.

A "Dirección de Polícia Judicial e Investigación" (DIJIN) revelou a existência de uma rede internacional para o tráfico de armas, conectada com a ÁUSTRIA, CHINA, FRANÇA e os EUA, que alimenta o mercado negro de material bélico para os cartéis da droga e os grupos insurgentes colombianos. Estes vêm empregando o intercâmbio de drogas e a compra direta de armas através do uso de "testas-de-ferro" na EUROPA e nos EUA.

A existência de grande quantidade de material bélico moderno em poder dos grupos de narcotraficantes e de guerrilheiros os capacitam a resistir a ataques aéreos e ofensivas militares de grande envergadura, a despeito dos esforços do Governo colombiano em reverter o atual quadro interno do país.

A atual conjuntura da COLÔMBIA, onde convivem organizações revolucionárias armadas, cartéis da droga, esquadrões da morte, bem como inúmeras quadrilhas de delinqüência comum, fazem do país um cenário ideal para a

proliferação do comércio ilegal de armas.

A sofisticação dos armamentos em poder das organizações terroristas e criminosas dificulta a ação repressiva das Forças de Segurança. Nesse sentido, a menos que o Governo Colombiano intensifique as operações contra o comércio ilegal de armamento, viabiliza-se um agravamento do atual quadro de violência no país.

* * *

9201308

Acesso Rodoviário a Ponte do Ilo

ENLACE BRASIL,

07-02-92.

SER. BRASIL

66 817

100 H3

1 359 P

ENTRADA
CRUZ

M.C.L

9201308

INUR Nº 021.21/070[illegible]

PERU

- Acesso boliviano ao Porto de ILO.
(31 JAN 91)

No dia 24 Jan 92, o PERU concedeu à BOLÍVIA acesso ao Oceano PACÍFICO, através do Porto de ILO, e os direitos de administração de uma zona franca binacional e de uma praia de 5 quilômetros de extensão, por 50 e 99 anos, respectivamente, podendo estes prazos serem prorrogados por igual período.

A BOLÍVIA perdeu a comunicação marítima na denominada Guerra do Pacífico, de 1879 a 1883, quando, aliada ao PERU, foi derrotada pelo CHILE, que anexou territórios de ambos os países. A partir de então, a diplomacia boliviana passou a desenvolver amplas gestões internacionais com vistas à solução dos problemas decorrentes da falta de acesso ao mar, que, segundo a opinião do Governo da BOLÍVIA, **"asfixiava a economia e o desenvolvimento do país"**.

O Porto de ILO, situado a 260 Km ao sul de LIMA, no Departamento de MOQUEGUA, e 462 Km a sudoeste de LA PAZ, localiza-se em ampla baía, rica em recursos naturais e de águas profundas, apropriadas para receberem navios de grande calado.

Em decorrência desse acordo, e com o intuito de adaptar-se à nova realidade, a região deverá sofrer um forte incremento desenvolvimentista, provavelmente materializado através da ampliação da capacidade portuária de ILO, melhoria da malha viária e ferroviária e da necessidade de se estabelecer infra-estrutura que favoreça o fluxo turístico, que tenderá a avolumar-se. Adicionais, em ILO, a BOLÍVIA poderá instalar fábricas e indústrias, associada ou não a empresários peruanos.

O acordo recentemente estabelecido entre bolivianos e peruanos, afora estabelecer bases que tendem a trazer benefícios econômicos mútuos, contribui, associado às atuais relações diplomáticas desenvolvidas com o CHILE e EQUADOR, para projetar o Presidente ALBERTO FUJIMORI como uma liderança política emergente no contexto sul-americano, protagonista de atitudes pragmáticas que também rendem dividendos políticos internos.

* * *

POCO LEGIBLE.

01 - 01

9201308

9201309
Agravamiento de crisis Política
EVADA BRASIL
07.02.92
SERV. BRASIL 20362.
66123
65890
11302.

MCL

9201309

INVR NL 004.21/070292

HAITI

- Agravamento da crise política. (31 JAN 92)

Os EUA decidiram convocar para consultas seu Embaixador no HAITI, em conseqüência de um atentado sofrido pelo Primeiro-Ministro interino RENE THEODORE, supostamente praticado por simpatizantes dos militares golpistas, com o intuito de dificultar a reconciliação nacional.

Além da convocação do Embaixador estadunidense, o Departamento de Estado e a comunidade internacional condenaram veementemente o ataque que causou danos físicos a THEODORE, matando um de seus colaboradores e provocando ferimentos em simpatizantes, durante recente ato partidário.

THEODORE foi aceito pelo deposto Presidente, JEAN BERTRAND ARISTIDE, para ocupar o cargo de Primeiro-Ministro dentro das negociações que se desenvolvem para facilitar o retorno do mandatário ao poder, depois do Golpe Militar que o derrubou, a 30 Set 91. A designação de THEODORE, contudo, continua dependendo de uma ratificação pelo parlamento haitiano.

A deteriorada situação no HAITI fez com que crescesse, novamente, o êxodo de haitianos que tentam alcançar as costas norte-americanas, o que fez subir para cerca de treze mil o número de refugiados desde o golpe militar, quantidade que tende a aumentar, em decorrência da repressão interna e da carestia.

Os EUA estudam estudo de novas medidas para dar estabilidade ao HAITI e deter o êxodo de refugiados. Dentre essas, incluir-se-iam o fechamento da Embaixada em PORTO PRÍNCIPE; o congelamento das contas bancárias nos EUA dos haitianos ricos que apóiam o golpe de Estado; e o uso de meios militares para reforçar a aplicação do embargo econômico. Porém, não se descarta a possibilidade de uma intervenção militar no país para solucionar a crise.

É provável, todavia, que uma eventual ação militar norte-americana só venha a ser realizada em cumprimento de uma decisão tomada no âmbito interamericano, tal como a ocorrida na REPÚBLICA DOMINICANA em 1965.

POCO LEGIBLE. 01-02

9201309

Entretanto, apesar de existirem vários sintomas de que o cerco econômico não está conseguindo alcançar sua finalidade, não é previsível que, a curto prazo, sejam editadas medidas que ponham fim à asfixia econômica e ao isolamento político imposto ao HAITI.

* * *

9201309

9201310

Visita de Boris Yeltsin a Novo Hamburgo

ENLACE BRASIL

07 02 92

SERV. BRASIL

URSS (10175)

Fed. Russa (10220)

F. Pol (11164)

G. Nac (11302)

9201310

INUR Nº 085.21/079292

CEI

- Visita de BÓRIS YELTSIN a NOVOROSKI.

(31 JAN 92)

Com uma visita de surpresa à localidade de NOVOROSKI, no sudeste da RÚSSIA, o Presidente BÓRIS YELTSIN pôs fim a dois dias de especulações sobre seu paradeiro e estado de saúde. O Presidente russo esteve naquela cidade, onde se concentra um numeroso grupo de oficiais liderados pelo Almirante IGOR KASATONOV, para encontrar-se com os comandantes da Esquadra do MAR NEGRO, a qual é motivo de polêmica entre a UCRÂNIA e a RÚSSIA.

A Esquadra do MAR NEGRO, cujo quartel-general se encontra em SEBASTOPOL, na CRIMÉIA, é comandada pelo Almirante KASATONOV, e conta com navios armados com mísseis nucleares, inclusive 65 unidades de grande tonelagem. Sua principal missão é servir de contrapeso à da Frota norte-americana e a outras forças da OTAN no MEDITERRÂNEO. Para o Presidente russo, os meios navais do MAR NEGRO fazem parte das forças estratégicas da Comunidade dos Estados Independentes (CEI) e seu governo garantirá o abastecimento desta força naval. A UCRÂNIA, por seu turno, reivindica o controle operacional da esquadra e da sua principal base naval, localizada em SEBASTOPOL, na CRIMÉIA - região sobre a qual a RÚSSIA tem pretensões territoriais.

A presença de BÓRIS YELTSIN na principal base da Esquadra do MAR NEGRO, certamente, está ligada às viagens que está empreendendo ao REINO UNIDO, EUA e CANADÁ, onde analisará, com os líderes destes países, questões de segurança nuclear, uma vez que a polêmica entre MOSCOU e KIEV, sobre o futuro da Esquadra, ultrapassa as atenções internas e internacionais.

No último dia 21 foi assinado pelos Estados da CEI, em ALMA-ATA e MINSK, que visam a acelerar os trabalhos da Comunidade Interestatal, a formação oficiosa para o controle unificado das Forças Armadas e na partida de que não só a Esquadra do MAR NEGRO, mas também a do MAR BÁLTICO, bem como as tropas do ex-Exército Vermelho, estacionadas nas antigas Repúblicas da URSS que não fazem parte da CEI - Estados bálticos e GEÓRGIA - ficam sob a jurisdição da Federação Russa, embora subordinadas ao comando e à direção dos Países Membros da Comunidade de Estados Independentes.

POLO LEGIBLE 01-02 9201310

Fuzeis [illegible], dentre outras que vêm sendo
adotadas, reforçam a liderança de YELTSIN e a ponderável parcela
de força sob sua jurisdição, colocando a RÚSSIA em posição de
destaque na próxima reunião da CEI, prevista para 14 Fev, em
MINSK, onde serão tratados, entre outros assuntos, os estatutos
das Forças Armadas e a divisão do orçamento da defesa.

* * *

920310

Cabrera manda Cr$ 1,3 bi para colonos

O ministro da Agricultura e Reforma Agrária, Antônio Cabrera, liberou ontem ao Rio Grande do Sul Cr$ 1,3 bilhão para alimentação, infra-estrutura e transporte dos sem-terras assentados sob a forma de cooperativas em terras do Estado. A liberação do dinheiro, conforme o governador Alceu Collares, é uma forma de compensação do Governo Federal pelo trabalho de assentamento desenvolvido pelo Estado, mas que é uma atribuição da União.

A experiência de assentamento de sem-terra pelo Governo Estadual será tomada como modelo pelo Instituto de Colonização e Reforma Agrária (Incra), a partir de agora. Quando anunciar o Programa Terra, de reforma agrária, na próxima sexta-feira, Antônio Cabrera deve abrir a possibilidade a todos os estados, informou o governador.

Alceu Collares também encontrou-se com o ministro da Infra-Estrutura, João Santana, de quem cobrou uma compensação pela diferença do preço da energia elétrica comprada da Usina de Itaipu e revendida pela CEEE. Conforme o governador, a diferença chega a 22 dólares por megawatt, o que dá um montante acumulado de quase US$ 1 milhão a favor do Estado. A legislação obriga a União a pagar esta diferença através de Contas de Resultado a Compensar (CRCs). Mas o ministro ainda tem dúvidas sobre a obrigatoriedade do pagamento. **(Brasília/ZH)**

9201312

Incra espera assentar 50 mil famílias

O presidente do Instituto Nacional de Colonização e Reforma Agrária (Incra), Renato Simplício, garantiu ontem que este ano, nos três estados do Sul, serão assentadas 5 mil famílias de sem-terra. E, nos próximos três anos, a previsão é de 50 mil famílias. Adiantou que o Incra vai criar comissões, em cada Estado, integradas por representantes do Governo, da Igreja, e dos trabalhadores, a fim de ajudarem no processo de assentamento, especialmente através de levantamentos feitos nos próprios municípios, "onde o pessoal conhece quem realmente é agricultor ou não", disse Simplício.

Segundo ele, o custo médio para o assentamento de uma família é de 12 mil dólares, mas cada colono dispõe de um crédito favorável, cerca de 4% de juros por ano e metade da correção monetária. Simplício estima que em 1992 o Incra ocupe com assentamento 2 milhões de hectares em todo o País, chegando a 20 milhões de hectares até 1995.

O presidente do Incra pediu um crédito de confiança dos sem-terra no Governo. "Se o programa não funcionar, então podem cobrar", frisou, reconhecendo que é um absurdo um país de 8,5 milhões de quilômetros quadrados conviva ainda com sem-terra.

ESCRITURA — Renato Simplício assinou, depois, com o governador Alceu Collares e o secretário da Agricultura, Aldo Pinto, a escritura de compra da Fazenda Piratini, de 1.238 hectares, onde serão assentadas 60 famílias. A proprietária do imóvel é a empresa rural Fertília Agrícola Exportadora Ltda. O valor da compra é de Cr$ 2 bilhões e 603 milhões, em títulos da dívida agrária (TDAs), resgatáveis de dois a dez anos. Esta área está situada no município de Piratini.

9201313

Colonos ocupam área em Bagé

ZH 17/01

□As famílias pertencem a uma dissidência do Movimento Sem-Terra, que pedia ao Governo que os retire do local. Invasão protesta contra abandono

O Governo do Estado já entrou na Justiça com pedido de reitegração de posse da sede da Estação Experimental Fitotécnica de Bagé, invadida ontem por um grupo de 22 famílias de colonos, que ocupavam uma área da Estação de Fomento Florestal, no distrito de Hulha Negra. Os colonos pertencem ao grupo dissidente do movimento dos sem terra que invadiu a Fazenda São Pedro, no distrito de Tupi Silveira, no início do mês de abril de 91.

Alferes Lima, que lidera os invasores, diz que a atitude é de protesto ao estado de abandono em que se encontram as famílias, por parte das autoridades. A direção do Movimento Sem-Terra está distribuindo uma nota em que condena a invasão da Estação Experimetal em Bagé, esclarece também que os invasores não integram o movimento e pede providências para que o governo retire os colonos da área.

Os colonos ocuparam a área, apesar da vigilância da Brigada Militar.

Fome: *colonos fazem protesto e invadem Estação Experimental*

Mas o governador Alceu Collares não acredita que o Movimento dos Sem-Terra esteja envolvido. A entidade, ontem à noite, condenava a invasão, esclarecia que os invasores não integram o Movimento e pedia que o Governo retirasse os colonos da área. O capitão Sidnei Ávila, comandante do esquadrão da BM de Bagé, diz que a situação é calma e que os soldados evitarão confrontos com os invasores.

A Estação Experimental tem 474 hectares, onde são realizados testes de avaliação de ganho de peso de bovinos, de novas espécies de forrageiras e de melhoramento genético de gado leiteiro. Parte dessa área chegou a ser sorteada para o assentamento de 23 famílias de colonos acampados na BR-293, a partir da aprovação do projeto de assentamento dos colonos em área do governo do Estado.

9201314

Colonos vão invadir as cidades

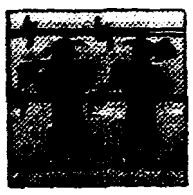

□Decisão foi tomada no encontro estadual do MST. Líderes dizem que as ações para pressionar autoridades para apressar a reforma agrária mudam de palco este ano

CARLOS WAGNER ZH
Editoria Local/ZH 13/01

A luta pela terra no Rio Grande do Sul em 1992 acontecerá mais na cidade do que nas áreas rurais. Pela primeira vez na sua história, o Movimento dos Trabalhadores Rurais Sem Terra (MST) decidiu que as ações para pressionar às autoridades a apressar o passo da implantação da reforma agrária acontecerão nas regiões urbanas, e deverão envolver outras categorias de trabalhadores. Está decisão é resultado de quatro dias de discussão de 120 líderes camponeses no IX Encontro Estadual do MST, que terminou ontem no interior de Palmeiras das Missões, a 390 quilômetros ao norte de Porto Alegre.

Esta decisão já vinha sendo experimentada há uns dois anos. Em 1990, um grupo dos sem terra saiu em marcha do interior de Cruz Alta avisando que iria saquear os supermercados da cidade. Houve negociação e um deles, o colono Ivo Lima, foi baleado na cabeça. Pouco meses depois este mesmo grupo participou do conflito da Praça da Matriz em Porto Alegre, onde o brigadiano Valdeci Abreu foi morto e quatro colonos presos. No ano passado, dois grupos (vindos do Norte e Sul do Estado) fizeram uma marcha até Porto Algre. Todas estas ações tiveram em comum um caráter radical, o que forçou uma negociação mais rápida com as autoridades.

As ações na cidade não deverão substituir as ocupacões de terra, que são a marca registrada do MST, avisou Antôninho Matte, da direção do Movimento. O que se prevê é que as lutas na cidade deverão ganhar mais espaço dentro do MST, fruto de uma política de alianças com outros movimentos populares que vem sendo trabalhado há uns dois anos. "Estamos convencidos que a reforma agrária só sairá se houver o envolvimento na luta da comunidade toda", analisou o camponês Isais Vendovatto.

CALENDÁRIO — O grosso das lutas dos camponeses neste ano deverá ser contra o Governo Federal, que tem sido omisso nos assuntos agrários, segundo o MST. Os assentamentos que estão sendo feitos são em terras do governo do Estado. No dia 27, em Porto Alegre, haverá a primeira reunião entre o MST e outras entidades populares visando um ato político para pressionar à União. Os colonos, enquanto isso, estão esperando que o presidente da República, Fernando Collor de Mello (PRN), anuncie um plano de reforma agrária. "Sabemos que entre a decisão do presidente e os sem terras há uma tremenda máquina administrativa, que foi montada para ser contra a reforma agrária. É por isto que a pressão tem que aumentar", relatou o colono Gilberto Portes.

As manifestacões do MST deverão começar logo depois da colheita da soja, lá pelo final de abril. Elas serão mais intensas em outubro, quando será comemorado os 500 anos de descoberta da América. Nesta data, os movimentos populares das Américas deverão detonar uma enorme quantidade de lutas. O objetivo é tentar ofuscar o brilho dos festejos oficiais que irão acontecer. No IX Encontro, o MST apontou que o desemprego e a crise econômica deverão tornar mais difícil a mobilização dos sindicatos urbanos. Por isso, recomenda que as entidades rurais assumem a ponta dos confrontos com as autoridades. Dependendo do resultado da colheita e da comercialização da safra da soja, os pequenos proprietários — que respondem por 70% da produção agropecuária — terão uma participação importante neste enfrentamento.

11314

GAÚCHOS VIVEM MAIS E MELHOR

	PIB per capita US$	Expectativa de vida anos	Alfabetização
	5.499	72,6	89,5%
	4.588	69,6	88,5%
	7.409	67	90,5%
	1.686	52,8	63%

PIB per capita US$	19.788	7.748	3.679	2.428	
Expectativa de vida	72 (homem) 78 (mulher)	74 80	71 77	67 73	
Alfabetização	95,5%	97%	94%	85,3%	

01-02

9201315

SUL SE APROXIMA DO PRIMEIRO MUNDO

ZH 19/1

☐Gaúchos têm o melhor nível de vida do País, com índices que se aproximam dos registrados em regiões desenvolvidas. Brasília aparece em segundo lugar

ROSALVA NUNES DA ROSA
Brasília/ZH

Entre uma criança que nasce hoje no Rio Grande do Norte e uma que nasce na mesma data no Rio Grande do Sul há diferenças que se situam muito além de fronteiras fixadas por condições climáticas ou geográficas: existe, a separá-los, uma geração. O menino que veio ao mundo no Rio Grande do Norte terá uma expectativa média de vida de 53 anos — e, se tiver oportunidade, poderá se situar na faixa da população de seu estado alfabetizada, 63,6% do total. Já o menino gaúcho poderá viver em média quase 20 anos a mais, ou 72,6 anos. E fará parte de uma população com uma taxa de alfabetização de 89,5%, a quarta mais alta do País.

Dados semelhantes a esses, indicadores dos contrastes regionais que podem aproximar uma região brasileira tanto da Índia quanto do Japão, emergem de um estudo realizado pelo IPEA (Instituto de Pesquisas Econômicas Aplicadas), instituto ligado ao Ministério da Economia. O documento se baseia em três variantes — esperança de vida ao nascer, taxa de alfabetização e PIB per capita — para medir o Índice de Desenvolvimento Humano (IDH) nas diversas regiões do País. O levantamento conclui que o Rio Grande do Sul, somados tais fatores, é o estado que apresenta a melhor qualidade de vida. Santa Catarina conseguiu o terceiro lugar.

COMPARAÇÃO — O estudo, desenvolvido pelos economistas Roberto Cavalcanti de Oliveira e Renato Villela, foi apresentado em **novembro do ano passado no IV Fórum Nacional realizado pelo Instituto Nacional de Altos Estudos (INAE), dirigido pelo ex-ministro João Paulo dos Reis Velloso.** São Paulo ostenta o maior grau de desenvolvimento industrial, mas seu PIB per capita (US$ 7.409) é o segundo do País: perde para o Distrito Federal (US$ 7.411), que também exibe a maior taxa de alfabetização. A expectativa de vida no Distrito Federal, porém, é de 68,9 anos, inferior à do Rio Grande do Sul e de Santa Catarina, ambos com 69,6 anos. Na soma dos fatores, o Distrito Federal ocupa o segundo lugar no ranking nacional da qualidade de vida. Em quarto aparece São Paulo.

O diretor técnico do IPEA, Líscio Fábio de Brasil Camargo, lembra que o Distrito Federal configura uma região atípica, graças à população formada, em sua maioria, por funcionários públicos. Assim, a taxa de alfabetização ostentada por Brasília (92%, a maior do Brasil) não significa que ali esteja montado o melhor sistema educacional. O índice é alto simplesmente porque ter concluído o curso primário é um dos pré-requisitos para o ingresso no serviço público. Brasília exibe ainda o melhor nível de renda, sem que sua população receba os melhores salários do País. São apenas salários constantes, em consequência da estabilidade existente no serviço público.

Telefoto BG ZH

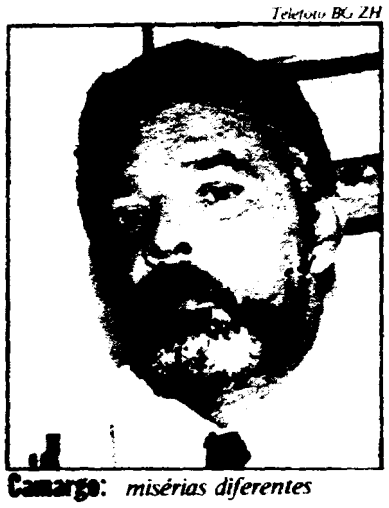

Camargo: *misérias diferentes*

NORDESTE — Os patamares mais baixos do ranking incluem todos os estados do Nordeste, começando pela Paraíba, onde o IDH ficou em 0,469 (a taxa no Rio Grande do Sul é de 0,907). No Ceará, antepenúltimo da lista, a esperança de vida ao nascer é de apenas 54 anos e a taxa de alfabetização é de 62,3%. Mas há taxas mais baixas, como no Piauí (55,9%) e no Maranhão (57,2%). O menor PIB per capita (cifra a que se chega dividindo pela população a renda total do estado) está no Piauí, com US$ 917, equivalente a uma renda mensal em torno de US$ 80.

Para elaborar o estudo, os economistas recorreram a dados coletados nos censos de 1970 e 1980, da Pesquisa Nacional por Amostra de Domicílios (PNAD) e do Banco Mundial. Foram levados em conta, também, a percentagem de domicílios atendidos com esgoto e saneamento básico, energia elétrica, disponibilidade de geladeira, percentagem de pessoas com 20 anos ou mais com mais de quatro anos de estudo, percentagem com oito anos de estudo, domicílios com rendimento médio per capita abaixo da linha de pobreza (definida com 1/4 do salário mínimo real vigente em 1980), domicílios com rádio e com televisão.

Além dos fatores pesquisados, Líscio Camargo, diretor do IPEA, aponta outro dado para explicar a melhor qualidade de vida nos estados do Sul: uma intensa e desenvolvida atividade agrícola, que contribuiu para reduzir o êxodo das populações do interior para as grandes cidades, muito mais agudo no Nordeste. "A miséria urbana é muito pior que a miséria rural", lembra Camargo.

NORTE Ao nascer, uma criança do norte/nordeste tem expectativa de vida de 53 anos e chances reduzidas de se alfabetizar. Ela vive numa parte do País com problemas típicos do Terceiro Mundo.

Bob Sousa/ZH

Segurança: *para boa parte das crianças gaúchas, um futuro melhor*

SUL A criança gaúcha nasce com expectativa de vida de 72,6 anos, quase 20 a mais que a nordestina, e tem grandes oportunidades de pertencer à faixa da população alfabetizada. Está numa região com características de Primeiro Mundo.

OS MELHORES

Rio Grande do Sul	72,6	89,5	5.499	0,907
Distrito Federal	68,9	92,0	7.411	0,883
Santa Catarina	69,6	88,5	4.588	0,871
São Paulo	67,0	90,5	7.409	0,869
Rio de Janeiro	66,8	90,5	6.525	0,858
Paraná	67,7	84,7	4.186	0,830

IDH – índice de Desenvolvimento Humano
Fonte: IPEA (Instituto de pesquisas Econômicas Aplicadas), do Ministério da Economia

F.Gonda Arte ZH

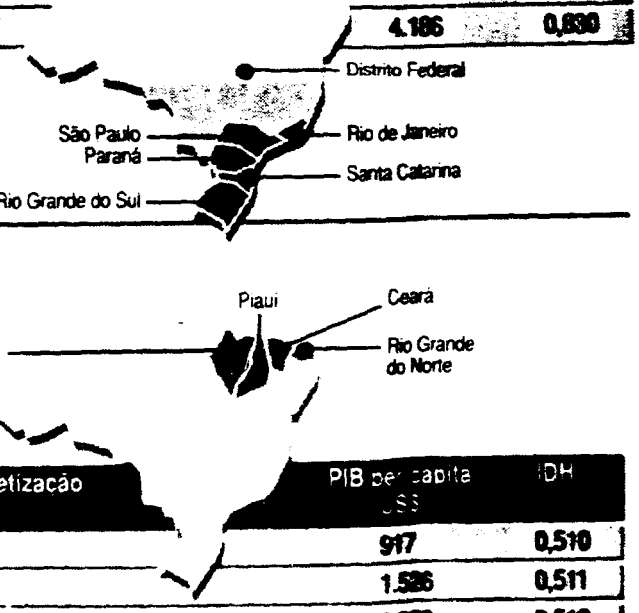

OS PIORES

Estados	Esperança de vida ao nascer (anos)	Taxa de alfabetização (%)	PIB per capita US$	IDH
Piauí	62,6	55,9	917	0,510
Ceará	54,0	62,3	1.526	0,511
Maranhão	60,7	57,2	1.063	0,512
Rio Grande do Norte	52,8	63,6	1.686	0,516

Vantagens até mesmo sobre outros países

O nível de vida do Rio Grande do Sul é superior mesmo se confrontado com o de outros países.

A renda per capita (5.499 dólares) é superior à do Uruguai (2.470 dólares) e de Portugal (3.670), ficando pouco abaixo da encontrada na Espanha.

A expectativa de vida (72,6 anos) também é maior que a dos homens uruguaios (67 anos) e portugueses (71).

Na alfabetização (89,5%), perde para Uruguai, que tem uma longa tradição nesta área (95,3%), mas supera Portugal (78%).

02-02

92 01315

Censo detecta mudança na rota de migração do brasileiro

Bruno Casotti

Embora indiquem taxa de crescimento populacional ao país bem inferior ao que o Instituto Brasileiro de Geografia e Estatística (IBGE) estimava, os resultados preliminares do Censo 91 apontam acentuado crescimento de população em alguns estados, como Roraima e Mato Grosso. O presidente do IBGE, Eduardo Augusto Guimarães, atribui a situação desses estados do Norte e Centro-Oeste a correntes migratórias do Nordeste e do Sul do Brasil.

Ontem, o IBGE divulgou a população do Paraná, Ceará e Roraima, aumentando de 20 para 23 o número de estados que já têm o levantamento concluído — faltam Rio de Janeiro, São Paulo, Bahia e Pernambuco. O instituto divulgou também a população dos municípios desses 23 estados. Segundo o presidente do IBGE, os dados já existentes permitem relacionar a redução da taxa de crescimento populacional não só à redução da taxa de fecundidade, como já se havia sido verificado, mas também a "problemas de migração".

"Nenhuma taxa de fecundidade gerante crescimentos como o de Roraima e Mato Grosso", afirma Eduardo Guimarães. As taxas de crescimento populacional do Paraná (0,8,%) e de Minas Gerais (1,5%), por exemplo, destoam completamente das taxas de Roraima (9,1%) e Mato Grosso (5,4%). Para o presidente do IBGE, as pessoas saíram do Nordeste e do Sul em busca de atividades extrativas e agrícolas no Norte e Centro-Oeste. "Na última década, o Paraná foi fronteira de expansão. No caso de Roraima, o garimpo atraiu muita gente", observa.

Muitas realidades — A migração pode explicar os pequenos crescimentos registrados no Ceará (1,5%) e Paraíba (1,3%), assim como a situação inversa de Amazonas (3,5%) e Rondônia (7,9%). A redução das taxas de população em estados do Sul poderia levar a se pensar que essa corrente migratória estaria substituindo outro tipo de migração, já muito conhecido: o das zonas rurais para centros urbanos. Não se trata disso. Com base nos dados preliminares do Censo 91, o presidente do IBGE identifica migrações das zonas rurais dos estados para suas capitais e das zonas rurais dos municípios para seus centros urbanos. O interior da Paraíba cresceu 1%, mas João Pessoa apresenta taxa de 3%, diz ele. A região metropolitana de Fortaleza registra 3%, enquanto a taxa do município é de 1,5%, observa.

Também com base nos dados do censo, Eduardo Guimarães identifica três realidades no mapa do Brasil: os estados em que a taxa populacional aumentou, aqueles em que ela se manteve "razoável" e os que registraram redução da taxa, a maioria. Ele adianta que Rio de Janeiro, São Paulo, Pernambuco e Bahia apresentarão taxas muito pequenas.

Antes de iniciar o censo, o IBGE previa que a taxa de crescimento populacional ficaria em torno de 2% e ela está bem menor do que se imaginava — não inferior a 1,5%. "Estávamos superestimando", admite Guimarães. Ele lembra que países do Primeiro Mundo apresentam taxas muito pequenas e interpreta os resultados do censo como um sinal de que o Brasil está se desenvolvendo.

Os primeiros números

Estado	População 1991 (mil habitantes)	População 1980 (mil habitantes)	Taxa Anual de crescimento (%)
Rondônia	1.130	491	7,9
Acre	424	301	3,2
Amazonas	2.083	1.430	3,5
Roraima	206	79	9,1
Pará	5.046	3.403	3,6
Amapá	286	175	4,5
Tocantins	920	736	2,1
Maranhão	4.923	3.996	1,9
Piauí	2.581	2.139	1,7
Ceará	6.261	5.288	1,5
Rio G. do Norte	2.414	1.898	2,2
Paraíba	3.190	2.770	1,3
Alagoas	2.465	1.983	2,0
Sergipe	1.486	1.140	2,4
Minas Gerais	15.806	13.789	1,5
Espírito Santo	2.585	2.023	2,3
Paraná	8.356	7.629	0,8
Santa Catarina	4.510	3.628	2,0
Rio Grande do Sul	9.163	7.774	1,5
Mato G. do Sul	1.768	1.370	2,4
Mato Grosso	2.023	1.139	5,4
Goiás	4.023	3.124	2,3
Distrito Federal	1.596	1.177	2,8

Fonte: IBGE

9201316

Paraná cresceu bem menos

CURITIBA — A população do Paraná cresceu bem menos do que indicavam as projeções feitas ao longo dos últimos 11 anos. Hoje, são 8 milhões 375 mil 933 pessoas, maioria feminina. Os 10.356 recenseadores do IBGE apuraram que a população se divide em 4 milhões 201 mil 237 mulheres e 4 milhões 174 mil 396 homens.

Trabalhando desde do dia 1º de setembro na contagem dos paranaenses, o IBGE apurou um índice de crescimento populacional da ordem de 9,7% desde 1980, contra uma projeção que indicava aumento de 20,09%. O crescimento anual da população foi de 0,88%. Há 11 anos, havia 7 milhões 629 mil 392 paranaenses. Nas cidades maiores e na capital, o adensamento demográfico foi o esperado, em torno de 22%. A previsão para Curitiba chegou a ser superada: O IBGE esperava encontrar 1 milhão 284 mil curitibanos e achou 1 milhão 290 mil e ainda falta mais de 1% da população para contar. Segundo o chefe do escritório regional do IBGE, Sinval Dias dos Santos, os trabalhos foram atrasados pela greve dos funcionários.

Nas pequenas cidades, o índice de aumento demográfico foi bem menor do que o esperado, o que refletiu no número total da população. O censo identificou acentuada evasão de moradores das pequenas cidades do Paraná para centros maiores dentro e fora do estado. As regiões preferidas foram Campinas (SP) e a capital de São Paulo, além do Norte do país. O IBGE ainda não tabulou os dados referentes às populações urbana e rural. A tabulação prosseguirá até o mês de junho.

Minas tem mais mulheres

BELO HORIZONTE — O número de mulheres em Minas é superior ao de homens. Esta foi uma das revelações do censo no estado, que apontou um crescimento de 18% da população em relação aos dados de 1980. Essa taxa de crescimento, no entanto, foi menor do que a estimativa do IBGE.

De acordo com o censo, Minas tem uma população de 15 milhões 806 mil 467 habitantes, dos quais 7 milhões 794 mil 943 homens e 8 milhões 11 mil 524 mulheres. O crescimento geométrico anual em relação à década passada foi de 1,53%, bem abaixo da média durante os anos 70, que era de 2,48%. A população feminina é maior também em Belo Horizonte: são 964.124 homens e 1 milhão 84 mil 924, mulheres, num total de 2 milhões 48 mil 861, um aumento de apenas 15%.

O resultado final do censo só estará pronto em 1993. O chefe do IBGE em Minas, Carlos Alberto Pereira, disse que os pesquisadores encontraram dificuldades em obter informações em meio à classe alta, principalmente com relação à divulgação da renda familiar. Outro problema enfrentado foi o de acesso às favelas, onde os recenseadores eram rejeitados e tinham que ser acompanhados por moradores do local. Agora será feita uma pesquisa de avaliação, quando é escolhido um setor da cidade e os questionários são novamente aplicados. Foram gastos cerca de Cr$ 7 bilhões no estado com o trabalho. 01_01

Gaúchos revelam índices menores

PORTO ALEGRE — A Delegacia Regional do IBGE divulgou ontem os dados oficiais e definitivos do Censo Demográfico de 1991 indicando que o Rio Grande do Sul tem 9 milhões 162 mil 807 habitantes, dos quais 4 milhões 508 mil 226 homens. A população gaúcha cresceu menos nos últimos 11 anos, a uma taxa geométrica anual de 1,51%. Isto significa que a cada ano, para cada grupo de 200 pessoas, houve um aumento de apenas três moradores no estado.

Dos 28 maiores municípios gaúchos, 11 ficam na Região Metropolitana de Porto Alegre. As 10 maiores cidades do estado são Porto Alegre, Caxias do Sul, Pelotas, Canoas, Santa Maria, Novo Hamburgo, Rio Grande, Viamão, São Leopoldo e Passo Fundo. O maior núcleo populacional é a capital que tem hoje 1 milhão 262 mil 631 moradores. A menor cidade, em número de moradores, é André da Rocha com 1.049 habitantes, inferior ao exigido para emancipação, 1.500 eleitores.

Porto Alegre foi o município que menos cresceu entre as 10 maiores cidades do estado: 0,93% anualmente. A região metropolitana registrou crescimento populacional médio de 4%, com mais 580 mil pessoas do que as registradas no de 1980. Em números absolutos, Porto Alegre tem atualmente 120 mil 552 habitantes a mais que há 11 anos. O delegado regional do IBGE, Gervásio Neves, acredita que essa redução se deve ao fato de o município ter um plano diretor rígido. 9201316

9201316.

FONTE: Folha de São Paulo
DOCUMENTO: 150028
DATA: 21.10.92
VINCULO CLIENTE: 10046

Flagelados saqueiam no interior de Pernambuco

RECIFE — Com sacos às costas e aos gritos de "queremos comida", cerca de 1.000 lavradores invadiram ontem o Centro de Serra Talhada (município a 425 quilômetros do Recife) e saquearam a feira livre, o mercado público e o supermercado Servilar. Os flagelados, distribuídos em vários grupos, conseguiram ludibriar os poucos soldados da Polícia Militar e causaram pânico: os 70 funcionários da prefeitura saíram correndo quando eles se aproximaram e o comércio fechou as portas. Até o início da tarde, o clima era de intranqüilidade, mas o prefeito José Ferdinando Feitosa (PFL) dormia sossegadamente. O trabalhador José Nunes dos Santos, 35 anos, foi preso sob a acusação de ter comandado a invasão ao supermercado.

A invasão ao Centro da cidade ocorreu por volta das 10h. Os flagelados saquearam a feira livre, que é freqüentada normalmente por 15 mil pessoas a cada segunda-feira, e levaram cereais, legumes e frutas. Depois, divididos em grupos, tentaram saquear um depósito de mantimentos da seção regional da LBA, mas, como não tiveram sucesso, partiram correndo para o mercado público. Quando os soldados da PM chegaram ao local, outros grupos se dirigiram para o supermercado Servilar, de onde levaram cereais, verduras, legumes e biscoitos. Não satisfeitos, alguns grupos foram para a frente da prefeitura, o que causou uma correria dos funcionários. "Se não tiver comida para gente essa semana, vamos voltar na outra semana com mais gente", ameaçou um dos flagelados.

"Eu nunca vi tanta gente junta", disse a funcionária da prefeitura Ivonete da Silva. O comandante do Batalhão da PM em Serra Talhada, tenente Djalma, tentou minimizar o episódio: "Tinha umas 900 pessoas e só saquearam a feira", disse. Ele informou que os flagelados vieram da Zona Rural da Serra Talhada e de municípios vizinhos. Mas o policial José Dias confirmou que a confusão foi grande. "Ficou difícil controlar, porque existiam muitos grupos e, quando a polícia estava num lugar, apareciam flagelados em outros para saquear", afirmou ele, revelando que o agricultor preso estava na delegacia e seria liberado mais tarde. "Estamos só aguardando a cidade se acalmar, porque os ânimos estão muito acirrados", disse.

Cestas — "Quem pagou foi justamente quem não merecia e não tinha condições", lamentou Walmer Oliveo, pai do vice-prefeito, referindo-se aos feirantes. "Levaram tudo da feira", testemunhou ele, ao defender a volta das frentes de emergência para dar trabalho aos lavradores. "De que adianta distribuir cestas para apenas um grupo?", perguntou ele, para quem o programa de distribuição de cestas, na verdade, serve como um instrumento de incitação aos saques, uma vez que não atende a todos os flagelados. Em Serra Talhada, por exemplo, só foram cadastrados 5 mil trabalhadores — o município, que sobrevive basicamente do comércio, tem quase 76 mil habitantes. "Ou se resolve essa situação ou os saques vão pipocar", acrescentou ele, que já foi vereador.

O prefeito Ferdinando Feitosa, enquanto alguns grupos de flagelados ameaçavam novos saques, dormia, como é de costume, na hora do almoço. "Ele não pode ser incomodado", justificou um de seus filhos por telefone. O secretário do Bem-Estar Social, Cecílio Filho, disse que o saque foi "grande", mas não sabia dizer o volume de cereais e legumes que os flagelados carregaram da feira e do supermercado. "Eu não fui *pra* lá", informou ele, por telefone, da sede da secretaria. O secretário reconheceu que o "povo está passando muita fome" e as cestas enviadas pelo governo federal são poucas para atender aos agricultores atingidos pela estiagem, que, pelos seus cálculos, são 30 mil.

Município pólo do sertão do Pajeú, Serra Talhada abastece 20 cidades com o seu comércio que é responsável por grande parte da arrecadação de ISS. Mas é da agricultura que sobrevive toda a população rural.

01.01

92013 17

Central Sindical apoia Collor e é contra greve
150028
19/01/92
10046
11165
500854

Central sindical apóia Collor e é contra greve

JB 14/1

BELO HORIZONTE — O presidente Fernando Collor recebeu recentemente o apoio rasgado de uma nova entidade sindical, a Central Brasileira dos Trabalhadores (CBT), registrada em Minas, mas com pretensões nacionais. Com um discurso bem diverso do que tem a CUT, a CGT e a Força Sindical, a central recém-criada é contra greves, defende o capitalismo e a privatização com ferocidade, bem como uma política moderada de aumentos de salários. Coerentemente, é contra os regimes comunistas e socialistas.

O presidente é o contador João Batista de Almeida, que aposta na existência de espaços ainda não ocupados pelas centrais rivais e quer se encontrar com o presidente Collor. A CBT nasce ligada a um partido político, o PTB. João Batista defende o entrosamento e apenas ressalva que não "existe subordinação" ao PTB. Ele e outros membros da diretoria da central são filiados ao partido e a nova entidade está funcionando provisoriamente na sede do PTB em Belo Horizonte.

João Batista acredita que fechará o ano com pelo menos 300 sindicatos de capital e do interior filiados à CBT e afirma que é notória a insatisfação de muitos sindicalistas, que estão abandonando as entidades por não concordarem com as orientações das centrais sindicais. "Ocorrem muitas divergências e, por isso, dissidências. Entendemos que estes grupos podem falar com a nossa cartilha", diz ele, citando como possíveis filiados os sindicatos dos Comerciários de Juiz de Fora, Varginha e Montes Claros, o dos Contabilistas de Belo Horizonte, Juiz de Fora, Varginha e Divinópolis e o dos Enfermeiros, no sul de Minas.

A própria direção da CBT é formada por dissidentes do Sindicato dos Rodoviários, ligado à CGT. Para o presidente, as outras centrais sindicais se preocupam apenas com salários e praticam o que ele chama de "sindicalismo selvagem". Sindicalismo selvagem, explica, "é aquele que não esgota negociações e parte logo para greves". Segundo João Batista, as negociações salariais devem atingir seu ponto máximo na Justiça. "Temos que acatar o que a Justiça decidir. Se ela der menos do que os trabalhadores pedem, isso significa que não estava havendo bom senso nas reivindicações. A Justiça é neutra, temos que confiar."

Com isso, Batista se declara totalmente contra as greves. Resalta que movimentos grevistas prejudicam a sociedade como um todo e exemplifica: "Se o rodoviário está ganhando mal, não tem o direito de impedir que outros trabalhadores cheguem ao serviço. O mesmo acontece com greves na Saúde e dos bancários. Os doentes não têm nada com isso e quem precisa dos bancos também. Das greves que aconteceram no ano passado, poucas foram legítimas, tanto que a maioria foi considerada ilegal".

Dizendo que esquerda e direita são termos que não mais existem, "letras mortas do vocabulário atual", o presidente da CBT enfatiza ser "frontalmente contra o comunismo e o socialismo", regimes políticos que, para ele, "criam letargia no povo, que perde o motivo de sua existência". João Batista apóia o presidente Collor — "ele pegou o país numa situação muito difícil e está tentando consertar" — a política econômica, que diz ser contraditória em alguns momentos, e uma moderação dos salários. O salário mínimo, por exemplo, ele acha que tem que ser aumentado, "mas de acordo com a realidade". "Não adianta ter aumentos que vão prejudicar o próprio trabalhador", diz. 01-01

9201318

Prevén despido 50.000 obreros textiles

150253

08.01.92

0046

11125

1413

Prevén despido de 50.000 obreros textiles en Brasil

L.R. 8/ENE

San Pablo (UPI)

[illegible]

01/01

9201319

Evangélicos querem igualdade

□As religiões, que têm 25 milhões de fiéis no país, reivindicam tratamento do governo brasileiro igual ao dado à Igreja Católica

ZH 9/ELE

ILIMAR FRANCO
Brasília/ZH

A bancada evangélica no Congresso, formada por 26 parlamentares, está pressionando o governo brasileiro para que as Igrejas Evangélicas tenham um tratamento oficial no mesmo nível do que é dado à Igreja Católica. Nos primeiros dias de dezembro, o presidente do Grupo Evangélico de Ação Política, deputado Salatiel de Carvalho (PFL-PE), acompanhado de outros sete parlamentares, esteve com o ministro das Relações Exteriores, Francisco Rezek, tratando do assunto. Os evangélicos, segundo o deputado Orlando Pacheco (PFL-SC), querem que o Brasil se comporte como um Estado verdadeiramente laico, como prevê a Constituição.

Na audiência, os parlamentares criticaram os gastos de cerca de oito bilhões de cruzeiros que o governo brasileiro teve com a recente viagem do Papa João Paulo II ao Brasil. Eles lembraram que o país não pode investir em religião. Embora o ministro tenha argumentado que se tratou da visita de um Chefe de Estado, o do Vaticano, suas ponderações não foram aceitas pelos deputados, que lembraram, que a visita foi, sobretudo, de caráter pastoral e religioso.

MONOPÓLIO — Contando com cerca de 25 milhões de fiéis em todo país, e ganhando adeptos entre ex-católicos, os evangélicos querem que cesse a discriminação do Governo. Assim como os adeptos têm crescido em todo o país, seus líderes querem também ter nas ações governamentais o espaço que já conquistaram na sociedade.

Eles reivindicam, por exemplo, maior igualdade na partilha dos recursos federais para assistência social, no Ministério da Ação Social, e para suas escolas confessionais de primeiro e segundo graus e de nível superior, no Ministério da Educação. Dizem que hoje há quase um monopólio das Universidades e entidades sociais ligadas à Igreja Católica.

Outro exemplo de discriminação ocorre nas Forças Armadas, onde a maioria dos capelães são religiosos católicos. Reclamam também da perseguição de "certas autoridades" no trabalho dos evangélicos, como estaria ocorrendo na investigação envolvendo o Bispo da Igreja Universal do Reino de Deus, Edir Macedo.

Lembram, neste caso, que durante o ano de 1991 a Igreja Católica remeteu 80 bilhões de cruzeiros para o Vaticano. O mesmo tratamento discriminatório estaria ocorrendo nas reservas indígenas, onde evangélicos e católicos atuam de forma diversa para converter os índios.(Brasília/ZH)

01/01

92 01320

Igreja quer rever relação com Governo

□Uma comissão presidida pelo bispo de Santa Maria, dom Ivo Lorscheiter, está estudando modificações e reivindica maior autonomia diante do Estado brasileiro

A Igreja Católica, através da Conferência Nacional dos Bispos do Brasil, resolveu rever as bases do relacionamento com o Governo Federal. Traumatizados com o bloqueio de seus recursos da poupança, em março de 1990, que obrigou inclusive algumas dioceses a fechar seus seminários por falta de verba, os bispos brasileiros resolveram negociar com o Governo uma nova base nas relações. Isto seria possível com uma ratificação formal de muitos pontos já previstos na Constituição, como é o caso do ensino religioso nas escolas e a não tributalidade dos templos religiosos. Com isso a Igreja ganharia maior autonomia.

Logo após o bloqueio dos cruzados na poupança e outras aplicações financeiras, a CNBB, durante Assembléia Geral, decidiu criar uma Comissão Especial para elaborar documento pedindo uma nova forma de relação entre a Igreja e o Governo. A Comissão é presidida pelo Bispo de Santa Maria, Dom Ivo Loscheider, que deverá realizar uma nova reunião em fevereiro. Dom Ivo se encontra, no momento, na Europa. Deste encontro deverão participar representantes da CNBB, Itamaraty e Nunciatura Apostólica, órgão que representa o Vaticano no Brasil.

A primeira versão do documento já foi encaminhada ao Ministério das Relações Exteriores, que vai conduzir as negociações pelo Governo brasileiro. O ministro Francisco Rezek explicou que a questão está começando a ser analisada, e por isso nada foi tratado na visita do Papa João Paulo II, ao Brasil, em outubro do ano passado, e nem mesmo na visita que o presidente Collor fez ao Vaticano durante sua viagem à Itália, em dezembro.

Rezek, que espera se aprofundar na questão, no inicio deste ano, trabalha com a possibilidade de os bispos perceberem que não existe necessidade de ser assinado um documento formalizando situações que já existem, até por determinação constitucional. "As outras religiões que atuam no Brasil poderiam considerar este acordo um privilégio à religião católica", justificou o ministro, lembrando ainda que a Constituição garante livre manifestação religiosa e condena qualquer forma de privilégio de uma em detrimento de outra. Além disso, ressaltou Rezek, não haveria nenhum benefício novo, apenas uma ratificação do que ocorre na prática.

NO PAPEL — O presidente da CNBB, Dom Luciano Mendes, explicou que o interesse maior, na realidade, é colocar no papel a situação existente de fato, mas não quis especificar os pontos que serão tratados. "As negociações começaram agora e os estudos estão no inicio", explicou.

O grande interesse da Igreja Católica é definir regras mais claras de como atuar. Dom Luciano Mendes citou como exemplo o acordo que aconteceu entre governo e a CNBB sobre a competência das capelanias militares. As regras de Roma para os capelães militares foram aprovadas no Brasil através de um Estatuto. Esta mesma situação os Bispos querem para outros setores da Igreja Católica. **(Brasília/ZH)**

9201321

Demissões preocupam sindicatos

□Ameaça de uma nova onda de desemprego nos próximos dias movimenta a cúpula sindical. E a Fiergs diz que janeiro e fevereiro são decisivos

Os movimentos sindicais de trabalhadores no Rio Grande do Sul estão em campanha, tentando desarmar uma bomba que ameaça explodir nos próximos dias: as demissões dos funcionários que retornam de férias coletivas e licenças remuneradas. Hoje, a reunião da executiva gaúcha da Central Única dos Trabalhadores (CUT) vai discutir estratégias de ação. E o Fórum Contra a Recessão e o Desemprego, no Salão Nobre da Prefeitura Municipal, envolvendo o Executivo e entidades sindicais, buscará formas de luta do tipo da vigília realizada recentemente em São Bernardo do Campo.

Preocupação é o sentimento comum aos sindicalistas. Em Caxias do Sul e região, um dos principais pólos industriais gaúchos, desde o Plano Collor I, em março de 1990, o mercado de trabalho dos metalúrgicos teria se reduzido em cerca de 40% (aproximadamente 12 mil vagas), estima Werner Diehl, diretor do sindicato da categoria. Na Região Metropolitana, há cerca de 10 mil metalúrgicos desempregados, in-

Arquivo/ZH

Godoy: na encruzilhada

forma Jurandir Damin, secretário-geral do Sindicato dos Metalúrgicos de Porto Alegre. Isso representa cerca de 15% da categoria.

O vice-presidente da Federação das Indústrias do Rio Grande do Sul (Fiergs), Dagoberto Lima Godoy, indica a encruzilhada dos meses de janeiro e fevereiro: se os comerciantes repuserem estoques, as demissões serão estancadas. Se não preencherem suas prateleiras, os números do desemprego aumentarão. Citou as tentativas de driblar o problema, como a proposta do Sindicato das Indústrias Metalúrgicas de Caxias, de redução da jornada de trabalho e dos salários, no ve-

ZH 7/01

SEM TRABALHO

Metalúrgicos demitidos no Governo Collor

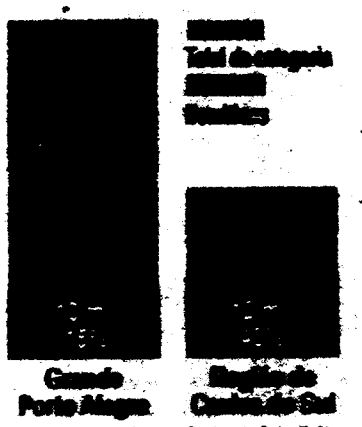

Fonte: Sind. Metalúrgicos de Caxias do Sul e P. Alegre

rão.

INGENUIDADE — O secretário-geral da CUT no Estado, Carlos Alberto Castro, critica a "ingenuidade de determinados setores nas políticas para enfrentar a crise". A crítica é endereçada à Assembléia Legislativa, por derrubar o projeto de incremento de 1% no ICMS, que se destinaria à construção de moradias populares, e à Câmara Municipal, ao decidir pela abertura do comércio aos domingos.

O supervisor-técnico do Dieese, Ricardo Franzói, diz que as empresas já enxugaram o que podiam nos seus quadros. Agora, acrescenta, só restaram trabalhadores qualificados, que as empresas relutam em demitir. Sem qualquer rigor estatístico, Franzói estima que o desemprego total no Rio Grande do Sul oscile entre 10% e 12%. Consenso entre os sindicalistas é que os trabalhadores em indústrias voltadas para a exportação podem respirar mais aliviados do que os que produzem para o mercado interno.

O empresário Dagoberto Lima Godoy resume as dificuldades: "Temos que cruzar este verão". Aposta que a continuação das reformas tributária e administrativa, do programa de privatizações, mais uma boa safra agrícola e o aval do Fundo Monetário Internacional (FMI) para que o capital externo retorne, abrirão perspectivas menos sombrias para o segundo semestre do ano. Mas Werner Diehl, do Sindicato dos Metalúrgicos de Caxias, diz que "não haverá solução sem a mudança na política econômica do Governo Collor".

A conjunção do final das férias coletivas, licenças remuneradas, com o período de verão, e a política econômica recessiva, segundo Jurandir Damin, do Sindicato dos Metalúrgicos de Porto Alegre, não permite ações regionais: "Só ações nacionais poderão ter sucesso contra o desemprego." Jurandir inclui o Fórum Contra a Recessão e Desemprego entre essas medidas.

01-01

9201322

Collor assina 21 programa de habitação popular

O presidente Fernando Collor assinou decreto ontem estabelecendo mecanismos de cooperação técnica entre o Ministério da Economia e o Ministério da Ação Social para a execução de programas habitacionais para a população de baixa renda. O primeiro passo será a identificação e a transferência para a Secretaria Nacional da Habitação de terrenos de propriedade da União.

Os programas serão financiados com recursos da União e do Fundo de Garantia do Tempo de Serviço, FGTS. Os procedimentos que darão início à proposta do Governo serão coordenados e supervisionados pela Comissão de Reforma Patrimonial.

Uma ação conjunta do Departamento do Patrimônio da União e da Caixa Econômica Federal permitirá a avaliação e a posterior cessão ou transferência dos imóveis do Governo que serão destinados aos programas habitacionais. Após estas providências, a Secretaria Nacional da Habitação executará os projetos, realizando inicialmente vistorias e estudos de viabilidade econômico-financeira, definindo ainda diretrizes para o bom aproveitamento dos terrenos, do ponto de vista técnico.(Brasília/ZH)

01-01

9201323

Previdência

Collor convoca Congresso para aument

BRASÍLIA — O presidente Fernando Collor anunciou ontem, em cadeia nacional de rádio e televisão, a convocação extraordinária do Congresso Nacional, para votar em regime de urgência um projeto de lei que vai financiar o pagamento do reajuste de 147,06% aos aposentados. O objetivo da medida, conforme ressaltou, é evitar que a Previdência Social quebre por causa da decisão judicial que garantiu o aumento aos aposentados. No seu pronunciamento, o presidente Collor lembrou aos aposentados que a decisão da Justiça "ainda não é definitiva".

O projeto de lei, que será encaminhado hoje ao Congresso Nacional, aumenta em 3 pontos percentuais a contribuição dos empregados para a Previdência Social e em 1,5 ponto percentual a contribuição dos empregadores. Além disso, o governo propõe uma "contribuição de equilíbrio previdenciário" de 7% para os aposentados e de 3% para os empregados. O projeto foi discutido ontem em sucessivas reuniões no Ministério da Economia e no Palácio do Planalto. Caso seja aprovado, entrará em vigor em 90 dias. A grande surpresa do projeto de lei é a cobrança dos aposentados.

De acordo com a proposta governamental, os empregados cujas contribuições vão de 8% a 10% — os que ganham até 10 salários mínimos — passarão a descontar para a Previdência de 11% a 13%. Além disso, pagarão a "contribuição de equilíbrio previdenciário" de 3% sobre o total do salário. Na prática, o empregado descontará, somando a contribuição previdenciária e a nova "contribuição de equilíbrio previdenciário", de 14% a 16% do salário. A empresa, que já tem uma contribuição média de 22,3%, passará a descontar 23,8%. Para o empregado, o desconto no salário aumentará 75%, enquanto para as empresas crescerá apenas 6,7%.

A decisão de onerar basicamente os empregados partiu do presidente Fernando Collor, que acatou sugestão da equipe econômica. O Ministério da Economia teme repercussões inflacionárias com aumento de custos para as empresas, que repassariam tudo a seus preços. Já os empregados não têm como repassar à frente o novo encargo. Pelo contrário, com menos dinheiro no bolso, farão menos compras, o que contribui neste momento para a política de contenção de consumo.

Ao deixar o Palácio do Planalto no início da noite, o secretário Nacional de Planejamento, Pedro Parente, afirmou que a "contribuição de equilíbrio" pode ser transitória. "No momento em que a Justiça derrubar os 147%, o governo retira a contribuição de equilíbrio", disse. Ele não levantou qualquer possibilidade de se retirar também o aumento da contribuição previdenciária para os assalariados e autônomos. Ou seja, mesmo que o Supremo Tribunal Federal derrube mais tarde os 147%, o governo pretende manter entre 11% e 13% as contribuições dos empregados, caso o Congresso aprove o projeto.

O Ministério do Trabalho e da Previdência Social chegou a sugerir que o governo aumentasse também o Finsocial, hoje fixado em 4,2% sobre o faturamento das empresas, mas o secretário de Política Econômica, Roberto Macedo, argumentou que dificilmente a medida passaria pelo Congresso e, acima de tudo, seria uma medida inflacionária, pois as empresas também repassariam o novo custo aos preços.

O governo não divulgou ontem o projeto de lei porque havia algumas dúvidas. Uma delas era se o aposentado que recebe apenas o salário mínimo também descontará os 7% da "contribuição de equilíbrio". A tendência, porém, é cobrar os 7% de qualquer aposentado e inativo. Nas reuniões de ontem, chegou-se a discutir a idéia de propor ao Congresso, no mesmo projeto de lei, o pagamento em 24 meses dos 147,06% aos 2,5 milhões de aposentados que estão litigando na Justiça. O presidente Collor argumentou, porém, que, incluindo essa proposta agora no projeto, o governo estaria reconhecendo que está errado ao negar o percentual a todos os aposentados.

Acordo com FMI não será mudado

A equipe brasileira que segue neste fim de semana para Washington vai dizer aos técnicos do Fundo Monetário Internacional (FMI) que o custo adicional do reajuste de 147,06% para os aposentados será compensado com aumentos na contribuição de empregados e empregadores para a Previdência Social. Por isso, não haverá mudanças nas metas de contenção do déficit fiscal contidas na carta de intenções encaminhada ao FMI no final do ano passado.

Os primeiros levantamentos indicam que o impacto dos 147% será de aproximadamente US$ 4 bilhões nos gastos da Previdência este ano, capazes de aumentar o déficit público em 1% do PIB, se o governo não instituir a compensação. O governo havia prometido ao FMI que o déficit da Previdência este ano não passaria de 0,3% do PIB (US$ 1,2 bilhão). A proposta de aumentar a contribuição de empregados e patrões ao Iapas saiu do 3º andar do Ministério da Economia, onde funciona a Secretaria de Política Econômica. Para o secretário Roberto Macedo, acima de tudo está a política de contenção da inflação. Assim, para qualquer gasto imprevisto a partir de agora, a Economia indicará ao presidente da República alguma forma de arrecadação compensatória.

No caso dos 147% dos aposentados, o presidente Fernando Collor acatou recomendação da equipe econômica para que o peso da compensação recaia basicamente sobre os assalariados, sendo mínimo o impacto sobre as empresas. Isso porque as empresas podem repassar o novo custo aos preços, gerando inflação no momento mais crucial do combate inflacionário. Os assalariados são obrigados a assumir o novo custo cumpulsoriamente, sem repassá-lo à frente, o que não provoca inflação — pelo contrário, com menos dinheiro no bolso, o trabalhador compra menos, o que neste momento interessa ao governo.

"Beneficiados são só 19% do total"

O presidente Collor falou durante 12 minutos. Em tom didático, argumentou que se o reajuste de 147,06% for estendido aos 13 milhões de aposentados — só os que recebiam menos de um salário mínimo haviam recebido o índice, em setembro de 1991 — a despesa da Previdência Social terá acréscimo de Cr$ 11 trilhões e os que ganham mais serão os maiores beneficiados. "É preciso esclarecer que o reajuste vai beneficiar apenas 2,5 milhões do total de 13 milhões de brasileiros que recebem aposentadoria do INSS. Os beneficiados representam somente 19% do total", afirmou.

"Assim, o pagamento dos 147% pode prejudicar os outros 10 milhões de aposentados e o resto da população brasileira", advertiu. Com o auxílio de gráficos, o presidente fez um balanço dos trabalhos realizados pelo seu governo na área da Previdência. Antes, porém, ressaltou que não vai promover nenhuma emissão de moeda ou qualquer outra fórmula inflacionária para cobrir despesas de eventuais aumentos decorrentes de decisões judiciais.

"Em meu governo conseguimos cortar gastos e aumentar benefícios. A extinção de mais de quatro mil representações do Funrural nos municípios, juntamente com a suspensão de 313 mil aposentadorias concedidas de forma irregular, proporcionou economia de Cr$ 418 bilhões por ano", resssaltou.

Segundo Collor, a partir de auditorias por amostragem em 800 postos do INSS, o governo conseguiu economizar Cr$ 200 bilhões. Essa economia, destacou, beneficiou mais de cinco milhões de aposentados, que recebiam meio salário mínimo e passaram a receber um mínimo a partir de setembro do ano passado. Outro dado que mereceu destaque do presidente foi o aumento de meio para um salário mínimo nos proventos de 500 mil trabalhadores rurais, com o reajuste concedido pela Previdência. Para eles, o reajuste variou de 394% e 488%.

Sempre em tom professoral, Collor valeu-se três vezes de gráficos para explicar aos brasileiros a situação de equilíbrio da Previdência e a imensa diferença entre receita e despesa, que aumentaria cinco vezes com a aplicação do reajuste de 147,06%. "Vocês podem ver o que ocorreria caso se concedesse em todo o país os 147% de reajuste que tem sido objeto de ações judiciais — um brutal aumento de despesas", ponderou.

Antes do pronunciamento, o presidente Collor reuniu-se, pela manhã, com os ministros da Economia, do Trabalho e Previdência, da Justiça, da Saúde e integrantes da equipe econômica, do Ministério da Previdência Social. A pauta da reunião limitou-se ao ministro Marcílio Marques Moreira e aos integrantes da equipe econômica, para os últimos retoques no projeto que aumenta as contribuições previdenciárias de trabalhadores e empresas. Em seu gabinete, o presidente estudava seu pronunciamento, gravado poucos minutos antes de ir ao ar. A gravação, feita apenas uma vez, segundo o porta-voz Cláudio Humberto Rosa e Silva, terminou às 19h20 e a edição do pronunciamento, às 19h35, foi concluída 15 minutos antes. A imagem foi gerada do Palácio do Planalto pela Radiobrás.

APOSENTADOS

ZH 15/1

Partidos rejeitam projeto do Governo

□Nota divulgada ontem deixa claro que o grupo não aprova o aumento dos descontos da Previdência. Decisão teve apoio dos senadores

Quinze partidos com representação na Câmara dos Deputados assinaram ontem uma nota oficial recusando o projeto do Governo que aumenta as contribuições previdenciárias de empresas e trabalhadores. Só ficaram de fora o PFL e o PRN. O PDS, que normalmente vota com o Governo, contrariou a orientação do ministro da Justiça, o pedessista Jarbas Passarinho, e assinou a nota. O PL resolveu fazer o mesmo na última hora. Os senadores, em sua maioria, apoiaram a decisão dos deputados.

A nota diz que, conhecidos os dados que demonstrem a situação real da seguridade social, a Câmara está disposta a propor medidas alternativas, dentro das disponibilidades orçamentárias do Governo, que possam assegurar o pagamento dos reajustes adicionais até a decisão final pelo Poder Judiciário.

Os líderes dos partidos já haviam se reunido pela manhã, por mais de três horas, quando decidiram criar alternativas para sanear o caixa da Previdência Social em curto e médio prazos. O que todos rejeitavam, com exceção do líder do Governo, Ricardo Fiúza (PFL-PE), é o aumento da carga tributária.

A possibilidade de prorrogação da convocação extraordinária do Congresso, para depois do dia 31, foi levantada. Isso pode ocorrer se o aumento do prazo de apresentação de emendas obrigar os parlamentares a permanecer em Brasília. O PMDB, que conta com a maior bancada da Câmara, só admite votar o projeto do Governo após a decisão do Supremo Tribunal Federal (STF) sobre o mérito da ação para pagamento dos 147,06% aos aposentados e pensionistas.

O vice-presidente do STF, Octávio Gallotti, afastou categoricamente a possibilidade de o tribunal ser convocado extraordinariamente para decidir sobre o reajuste aos aposentados, como vinha sendo admitido ontem à tarde, no Congresso. "Desde o meu avô — que também integrou o STF — não existe convocação extraordinária aqui", ressaltou o ministro, que é o responsável pelo STF durante o recesso judiciário.

Arquivo/ZH

Fiúza: *única discordância*

ALTERNATIVAS — Para pagar o reajuste de 147,06% aos beneficiários, o principal ponto de conflito entre o Judiciário e o Executivo, os parlamentares apresentaram duas alternativas: o remanejamento de verbas do Orçamento ou a criação de créditos suplementares através de projeto de lei. A solução em médio prazo para a Previdência seria retirar sua gestão das mãos do Governo e entregá-la aos trabalhadores e empresários.

A única expressão com a qual o líder governista Ricardo Fiúza não concorda é "rejeição": "Se os números da Previdência que o Governo vai apresentar são convincentes, aprovem o projeto. Se não são, derrubem. E se são convincentes em parte, que apresentem emendas. O que não aceito é o pré-julgamento de alguns partidos que estão querendo devolver o projeto", afirmou o deputado.

O líder governista, conforme o líder do PT, José Genoíno (SP), queria que fosse divulgada a posição isolada de defensor do das contribuições. Fiúza afirmou o Governo não quer simplesmente "meter a mão no bolso" do contribuinte, mas quer solucionar o impasse criado com a decisão do Tribunal que mandou pagar os 147,06% aos aposentados e pensionistas.

Ao deixar a reunião de líderes 30 minutos antes do seu final presidente da Câmara, Ibsen Pinheiro (PMDB-RS), não escondia que Congresso recebera das mãos do verno uma verdadeira "bomba". afirmou que há um problema concreto: "As decisões judiciais estão dadas. Ninguém é culpado por elas. Temos que trabalhar com esta realidade, mas o clima de rejeição ao projeto é muito grande", disse. Ainda que o Judiciário não tenha se pronunciado definitivamente a respeito dos 147,06%, conforme Ibsen, o Legislativo tem que apresentar uma solução. (Brasília/ZH)

92013241

	Como é	Como será
Empregados	8% até três mínimos 9% acima de três até cinco mínimos 10% acima de cinco até 10 mínimos	11% até três mínimos 12% acima de três até cinco mínimos 13% acima de cinco até 10 mínimos
Empregador	20% sobre a folha de salários	21,5% sobre a folha de salários
Aposentados e pensionistas	não existe	7% sobre o benefício
Empregador	não existe	não existe
Empregados	não existe	3% sobre o total do salário.

Brasília — Diretoria

Collor disse que despesa crescerá Cr$ 11 trilhões

9201324

[illegible]
[illegible] Assembleia Legislativa
[illegible] 150029
FE[illegible] 110.02
VI[illegible] 0046
1165
1274

Colonos ocupam área em Bagé

ZH 11/01

□ As famílias pertencem a uma dissidência do Movimento Sem-Terra, que pediu ao Governo que os retire do local. Invasão protesta contra abandono

Foto: *colonos fazem protesto e invadem Estação Experimental*

O Governo do Estado já entrou na Justiça com pedido de reitegração de posse da sede da Estação Experimental Fitotécnica de Bagé, invadida ontem por um grupo de 22 famílias de colonos, que ocupavam uma área da Estação de Fomento Florestal, no distrito de Hulha Negra. Os colonos pertencem ao grupo dissidente do movimento dos sem terra que invadiu a Fazenda São Pedro, no distrito de Tupi Silveira, no início do mês de abril de 91.

Alferes Lima, que lidera os invasores, diz que a atitude é de protesto ao estado de abandono em que se encontram as famílias, por parte das autoridades. A direção do Movimento Sem-Terra está distribuindo uma nota em que condena a invasão da Estação Experimetal em Bagé, esclarece também que os invasores não integram o movimento e pede providências para que o governo retire os colonos da área.

Os colonos ocuparam a área, apesar da vigilância da Brigada Militar. Mas o governador Alceu Collares não acredita que o Movimento dos Sem-Terra esteja envolvido. A entidade, ontem à noite, condenava a invasão, esclarecia que os invasores não integram o Movimento e pedia que o Governo retirasse os colonos da área. O capitão Sidnei Ávila, comandante do esquadrão da BM de Bagé, diz que a situação é calma e que os soldados evitarão confrontos com os invasores.

A Estação Experimental tem 474 hectares, onde são realizados testes de avaliação de ganho de peso de bovinos, de novas espécies de forrageiras e de melhoramento genético de gado leiteiro. Parte dessa área chegou a ser sorteada para o assentamento de 23 famílias de colonos acampados na BR-293, a partir da aprovação do projeto de assentamento dos colonos em área do governo do Estado.

01-02

9201314

Colonos vão invadir as cidades

□Decisão foi tomada no encontro estadual do MST. Líderes dizem que as ações para pressionar autoridades para apressar a reforma agrária mudam de palco este ano

CARLOS WAGNER
Editoria Local/ZH

A luta pela terra no Rio Grande do Sul em 1992 acontecerá mais na cidade do que nas áreas rurais. Pela primeira vez na sua história, o Movimento dos Trabalhadores Rurais Sem Terra (MST) decidiu que as ações para pressionar às autoridades a apressar o passo da implantação da reforma agrária acontecerão nas regiões urbanas, e deverão envolver outras categorias de trabalhadores. Está decisão é resultado de quatro dias de discussão de 120 líderes camponeses no IX Encontro Estadual do MST, que terminou ontem no interior de Palmeiras das Missões, a 390 quilômetros ao norte de Porto Alegre.

Esta decisão já vinha sendo experimentada há uns dois anos. Em 1990, um grupo dos sem terra saiu em marcha do interior de Cruz Alta avisando que iria saquear os supermercados da cidade. Houve negociação e um deles, o colono Ivo Lima, foi baleado na cabeça. Pouco meses depois este mesmo grupo participou do conflito da Praça da Matriz em Porto Alegre, onde o brigadiano Valdeci Abreu foi morto e quatro colonos presos. No ano passado, dois grupos (vindos do Norte e Sul do Estado) fizeram uma marcha até Porto Algre. Todas estas ações tiveram em comum um caráter radical, o que forçou uma negociação mais rápida com as autoridades.

As ações na cidade não deverão substituir as ocupacões de terra, que são a marca registrada do MST, avisou Antôninho Matte, da direção do Movimento. O que se prevê é que as lutas na cidade deverão ganhar mais espaço dentro do MST, fruto de uma política de alianças com outros movimentos populares que vem sendo trabalhado há uns dois anos. "Estamos convencidos que a reforma agrária só sairá se houver o envolvimento na luta da comunidade toda", analisou o camponês Isais Vendovatto.

CALENDÁRIO — O grosso das lutas dos camponeses neste ano deverá ser contra o Governo Federal, que tem sido omisso nos assuntos agrários, segundo o MST. Os assentamentos que estão sendo feitos são em terras do governo do Estado. No dia 27, em Porto Alegre, haverá a primeira reunião entre o MST e outras entidades populares visando um ato político para pressionar à União. Os colonos, enquanto isso, estão esperando que o presidente da República, Fernando Collor de Mello (PRN), anuncie um plano de reforma agrária. "Sabemos que entre a decisão do presidente e os sem terras há uma tremenda máquina administrativa, que foi montada para ser contra a reforma agrária. É por isto que a pressão tem que aumentar", relatou o colono Gilberto Portes.

As manifestacões do MST deverão começar logo depois da colheita da soja, lá pelo final de abril. Elas serão mais intensas em outubro, quando será comemorado os 500 anos de descoberta da América. Nesta data, os movimentos populares das Américas deverão detonar uma enorme quantidade de lutas. O objetivo é tentar ofuscar o brilho dos festejos oficiais que irão acontecer. No IX Encontro, o MST apontou que o desemprego e a crise económica deverão tornar mais difícil a mobilizacão dos sindicatos urbanos. Por isso, recomenda que as entidades rurais assumem a ponta dos confrontos com as autoridades. Dependendo do resultado da colheita e da comercialização da safra da soja, os pequenos proprietários — que respondem por 70% da produção agropecuária — terão uma participação importante neste enfrentamento.

Juiz liberta colonos acusados de degolar soldado em conflito

JB 7/01

PORTO ALEGRE — Depois de 17 meses de prisão, os colonos sem-terra Otávio Amaral, José Carlos Gowaski, Idone Bento e Augusto Moreira, acusados de degolar e matar a golpes de foice o soldado PM Valdeci de Abreu Lopes num conflito no dia 8 de agosto de 1990, no Centro da capital, foram soltos ontem por determinação judicial. O juiz Aramis Nassif, da 1ª Vara do Júri, acolheu o pedido de relaxamento de prisão e numa sentença considerada "lapidar" pelo advogado Ricardo Cunha Martins, ordenou o relaxamento da prisão, colocando os colonos em liberdade provisória. "O juiz considerou em seu despacho que os quatro eram vítimas de uma prisão política", revelou Martins.

O advogado diz que a libertação, depois de inúmeras tentativas de *habeas corpus*, começou a se delinear quando a acusação de homicídio qualificado — com emprego de método cruel ou surpresa — foi desclassificada para homicídio simples. "Nesse caso, a pena mínima foi reduzida para a metade, que é de seis anos. E, mesmo que eles fossem condenados, como são primários e pelo tempo de detenção, já teriam direito a regime semi-aberto", explica Luis Goulart Filho, outro advogado que atuou no caso.

A saída quatro do Presídio Central foi marcada por muita emoção. Integrantes do Movimento Sem-Terra, políticos e advogados cantavam e gritavam palavras de ordem. Augusto Moreira foi o primeiro a sair; depois, Otávio Amaral — acusado do golpe fatal no soldado Valdeci —, Idone Bento e José Carlos Gowaski. Os quatro choraram muito, trocaram abraços, pegaram bandeiras do MST, embarcaram nos carros dos advogados e foram para a Assembléia Legislativa, num pequeno cortejo marcado por bandeiras nas janelas dos carros e buzinas.

Na Assembléia Legislativa, Martins voltou a classificar a detenção dos quatro de "uma prisão ilegal". Segundo ele, a própria denúncia feita ao Ministério Público não identifica culpados. Otávio Amaral afirmou que várias vezes recebeu visitas de capitães da Brigada Militar querendo saber detalhes do MST. "Aí senti que a nossa prisão era política", afirmou . Idone Bento disse que ficou cinco dias na chamada cela *jumbo* logo que foi preso, sendo obrigado a dormir no chão úmido "ao lado de traficantes e bandidos". Os advogados estimam que o julgamento dos quatro deva ser em maio.

COLONOS

ZH 10/01

Recurso já está na Justiça

□Promotor contesta a libertação dos quatro acusados de matar o cabo da Brigada Militar. E argumenta que a decisão do juiz não tem qualquer fundamento legal

O promotor Daltro de Aguiar Chaves entrou com recurso, ontem, contestando a liberdade provisória concedida aos quatro colonos acusados de matar um cabo da Brigada Militar, a 8 de agosto de 1990, durante o conflito da Praça da Matriz, em Porto Alegre. Aguiar Chaves argumentou que a libertação dos colonos, decidida pelo juiz-substituto da 1ª Vara do Júri, Aramis Nassif, "não tem qualquer fundamento legal". E que "permanecem os motivos da prisão preventiva".

Principais acusados de degolar o cabo Valdeci de Abreu Lopes com uma foice, os colonos Otávio Amaral, José Gowaski, Idone Bento e Augusto Moreira foram libertados na segunda-feira, após 17 meses de reclusão no Presídio Central de Porto Alegre. O despacho do juiz Nassif, que se referiu aos colonos e ao cabo como vítimas de interesses políticos, foi considerado surpreendente. O promotor, no entanto, decidiu recorrer.

O juiz Nassif deve examinar o recurso do promotor a partir de hoje. Se o juiz mantiver a sua decisão anterior, o recurso será encaminhado ao Tribunal de Justiça do Estado. E o promotor tem certeza de que o Tribunal aceitará o seu recurso. "Em vezes anteriores, o mesmo Tribunal entendeu que os colonos deveriam continuar presos, negando dois pedidos de habeas-corpus", lembrou Aguiar Chaves.

Os advogados dos colonos, Ricardo Cunha Martins, Luiz Goulart Filho e Carlos Frederico Guazzelli, já esperavam pelo recurso do promotor. No momento, eles estão preparando a defesa dos acusados. O processo pode ser julgado em maio ou junho. Se os colonos voltarem à prisão, o julgamento deve ser antecipado. Os processos com réus presos têm preferência.

Os colonos estão viajando pelo Estado, desde ontem. Otávio Amaral está visitando familiares em Ibirubá, no Norte. José Gowaski foi a Erval Grande, próximo a Erechim. E Idone Bento e Augusto Moreira estão em Três Palmeiras. Eles voltam a Porto Alegre em 20 dias.

9201314

GAÚCHOS VIVEM MAIS E MELHOR

	PIB per capita US$	Expectativa de vida (anos)	Alfabetização
	5.499	72,6	89,5%
	4.588	69,6	88,5%
	7.409	67	90,5%
	1.686	52,8	63%

PIB per capita US$	19.780	7.740	3.670	2.470	2.300 (estimativa)
Expectativa de vida	72 (homem) 78 (mulher)	74 80	71 77	67 73	62 67
Alfabetização	95,5%	97%	84%	85,3%	83%

01-02

9201315

SUL SE APROXIMA DO PRIMEIRO MUNDO

ZH
19/1

□Gaúchos têm o melhor nível de vida do País, com índices que se aproximam dos registrados em regiões desenvolvidas. Brasília aparece em segundo lugar

ROSALVA NUNES DA ROSA
Brasília/ZH

Entre uma criança que nasce hoje no Rio Grande do Norte e uma que nasce na mesma data no Rio Grande do Sul há diferenças que se situam muito além de fronteiras fixadas por condições climáticas ou geográficas: existe, a separá-los, uma geração. O menino que veio ao mundo no Rio Grande do Norte terá uma expectativa média de vida de 53 anos — e, se tiver oportunidade, poderá se situar na faixa da população de seu estado alfabetizada, 63,6% do total. Já o menino gaúcho poderá viver em média quase 20 anos a mais, ou 72,6 anos. E fará parte de uma população com uma taxa de alfabetização de 89,5%, a quarta mais alta do País.

Dados semelhantes a esses, indicadores dos contrastes regionais que podem aproximar uma região brasileira tanto da Índia quanto do Japão, emergem de um estudo realizado pelo IPEA (Instituto de Pesquisas Econômicas Aplicadas), instituto ligado ao Ministério da Economia. O documento se baseia em três variantes — esperança de vida ao nascer, taxa de alfabetização e PIB per capita — para medir o Índice de Desenvolvimento Humano (IDH) nas diversas regiões do País. O levantamento conclui que o Rio Grande do Sul, somados tais fatores, é o estado que apresenta a melhor qualidade de vida. Santa Catarina conseguiu o terceiro lugar.

COMPARAÇÃO — O estudo, desenvolvido pelos economistas Roberto Cavalcanti de Oliveira e Renato Villela, foi apresentado em **novembro do ano passado no IV Fórum Nacional realizado pelo Instituto Nacional de Altos Estudos (INAE)**, dirigido pelo ex-ministro João Paulo dos Reis Velloso. São Paulo ostenta o maior grau de desenvolvimento industrial, mas seu PIB per capita (US$ 7.409) é o segundo do País: perde para o Distrito Federal (US$ 7.411), que também exibe a maior taxa de alfabetização. A expectativa de vida no Distrito Federal, porém, é de 68,9 anos, inferior à do Rio Grande do Sul e de Santa Catarina, ambos com 69,6 anos. Na soma dos fatores, o Distrito Federal ocupa o segundo lugar no ranking nacional da qualidade de vida. Em quarto aparece São Paulo.

O diretor técnico do IPEA, Liscio Fábio de Brasil Camargo, lembra que o Distrito Federal configura uma região atípica, graças à população formada, em sua maioria, por funcionários públicos. Assim, a taxa de alfabetização ostentada por Brasília (92%, a maior do Brasil) não significa que ali esteja montado o melhor sistema educacional. O índice é alto simplesmente porque ter concluído o curso primário é um dos pré-requisitos para o ingresso no serviço público. Brasília exibe ainda o melhor nível de renda, sem que sua população receba os melhores salários do País. São apenas salários constantes, em consequência da estabilidade existente no serviço público.

Telefoto BG ZH

Camargo: *misérias diferentes*

NORDESTE — Os patamares mais baixos do ranking incluem todos os estados do Nordeste, começando pela Paraíba, onde o IDH ficou em 0,469 (a taxa no Rio Grande do Sul é de 0,907). No Ceará, antepenúltimo da lista, a esperança de vida ao nascer é de apenas 54 anos e a taxa de alfabetização é de 62,3%. Mas há taxas mais baixas, como no Piauí (55,9%) e no Maranhão (57,2%). O menor PIB per capita (cifra a que se chega dividindo pela população a renda total do estado) está no Piauí, com US$ 917, equivalente a uma renda mensal em torno de US$ 80.

Para elaborar o estudo, os economistas recorreram a dados coletados nos censos de 1970 e 1980, da Pesquisa Nacional por Amostra de Domicílios (PNAD) e do Banco Mundial. Foram levados em conta, também, a percentagem de domicílios atendidos com esgoto e saneamento básico, energia elétrica, disponibilidade de geladeira, percentagem de pessoas com 20 anos ou mais com mais de quatro anos de estudo, percentagem com oito anos de estudo, domicílios com rendimento médio per capita abaixo da linha de pobreza (definida com 1/4 do salário mínimo real vigente em 1980), domicílios com rádio e com televisão.

Além dos fatores pesquisados, Liscio Camargo, diretor do IPEA, aponta outro dado para explicar a melhor qualidade de vida nos estados do Sul: uma intensa e desenvolvida atividade agrícola, que contribuiu para reduzir o êxodo das populações do interior para as grandes cidades, muito mais agudo no Nordeste. "A miséria urbana é muito pior que a miséria rural", lembra Camargo.

NORTE Ao nascer, uma criança do norte/nordeste tem expectativa de vida de 53 anos e chances reduzidas de se alfabetizar. Ela vive numa parte do País com problemas típicos do Terceiro Mundo.

Beto Santos/ZH

Segurança: *para boa parte das crianças gaúchas, um futuro melhor*

SUL A criança gaúcha nasce com expectativa de vida de 72,6 anos, quase 20 a mais que a nordestina, e tem grandes oportunidades de pertencer à faixa da população alfabetizada. Está numa região com características de Primeiro Mundo.

OS MELHORES

Rio Grande do Sul	72,6	89,5	5.499	0,907
Distrito Federal	68,9	92,0	7.411	0,883
Santa Catarina	69,6	88,5	4.588	0,871
São Paulo	67,0	90,5	7.409	0,860
Rio de Janeiro	66,8	90,5	6.525	0,858
Paraná	67,7	84,7	4.186	0,830

IDH – índice de Desenvolvimento Humano
Fonte: IPEA (Instituto de pesquisas Econômicas Aplicadas), do Ministério da Economia

F.Gonda Arte ZH

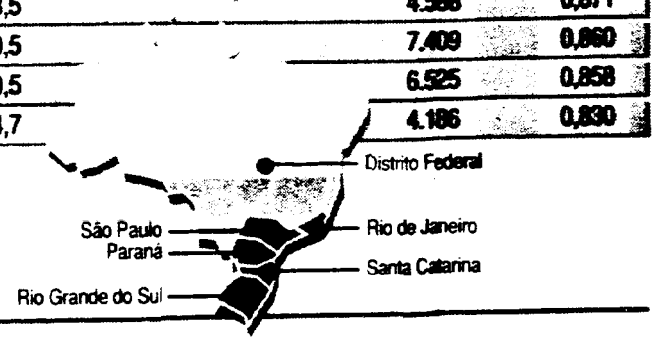

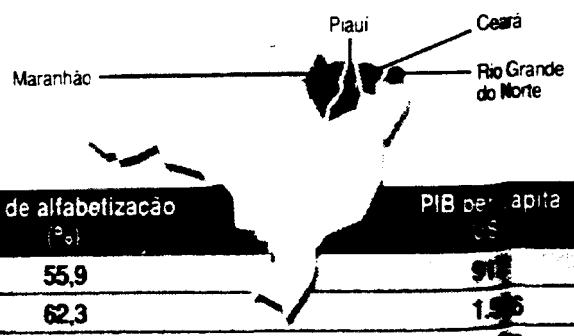

OS PIORES

Estados	Esperança de vida ao nascer (anos)	Taxa de alfabetização (%)	PIB per capita (US$)	IDH
Piauí	62,6	55,9	917	0,510
Ceará	54,0	62,3	1.596	0,511
Maranhão	60,7	57,2	1.483	0,512
Rio Grande do Norte	52,8	63,6	1.695	0,516

Vantagens até mesmo sobre outros países

O nível de vida do Rio Grande do Sul é superior mesmo se confrontado com o de outros países.

A renda per capita (5.499 dólares) é superior à do Uruguai (2.470 dólares) e de Portugal (3.670), ficando pouco abaixo da encontrada na Espanha.

A expectativa de vida (72,6 anos) também é maior que a dos homens uruguaios (67 anos) e portugueses (71).

Na alfabetização (89,5%), perde para Uruguai, que tem uma longa tradição nesta área (95,3%), mas supera Portugal (81%).

02-02

9201315

Censo detecta mudança na rota de migração do brasileiro

Bruno Casotti

Embora indiquem taxa de crescimento populacional no país bem inferior ao que o Instituto Brasileiro de Geografia e Estatística (IBGE) estimava, os resultados preliminares do Censo 91 apontam acentuado crescimento de população em alguns estados, como Roraima e Mato Grosso. O presidente do IBGE, Eduardo Augusto Guimarães, atribui a situação desses estados do Norte e Centro-Oeste a correntes migratórias do Nordeste e do Sul do Brasil.

Ontem, o IBGE divulgou a população do Paraná, Ceará e Roraima, aumentando de 20 para 23 o número de estados que já têm o levantamento concluído — faltam Rio de Janeiro, São Paulo, Bahia e Pernambuco. O instituto divulgou também a população dos municípios desses 23 estados. Segundo o presidente do IBGE, os dados já existentes permitem relacionar a redução da taxa de crescimento populacional não só à redução da taxa de fecundidade, como já se havia sido verificado, mas também a "problemas de migração".

"Nenhuma taxa de fecundidade garante crescimentos como o de Roraima e Mato Grosso", afirma Eduardo Guimarães. As taxas de crescimento populacional do Paraná (0,8,%) e de Minas Gerais (1,5%), por exemplo, destoam completamente das taxas de Roraima (9,1%) e Mato Grosso (5,4%). Para o presidente do IBGE, as pessoas saíram do Nordeste e do Sul em busca de atividades extrativas e agrícolas no Norte e Centro-Oeste. "Na última década, o Paraná foi fronteira de expansão. No caso de Roraima, o garimpo atraiu muita gente", observa.

Muitas realidades — A migração pode explicar os pequenos crescimentos registrados no Ceará (1,5%) e Paraíba (1,3%), assim como a situação inversa de Amazonas (3,5%) e Rondônia (7,9%). A redução das taxas de população em estados do Sul poderia levar a se pensar que essa corrente migratória estaria substituindo outro tipo de migração, já muito conhecido: o das zonas rurais para centros urbanos. Não se trata disso. Com base nos dados preliminares do Censo 91, o presidente do IBGE identifica migrações das zonas rurais dos estados para suas capitais e das zonas rurais dos municípios para seus centros urbanos. O interior da Paraíba cresceu 1%, mas João Pessoa apresenta taxa de 3%, diz ele. A região metropolitana de Fortaleza registra 3%, enquanto a taxa do município é de 1,5%, observa.

Também com base nos dados do censo, Eduardo Guimarães identifica três realidades no mapa do Brasil: os estados em que a taxa populacional aumentou, aqueles em que ela se manteve "razoável" e os que registraram redução da taxa, a maioria. Ele adianta que Rio de Janeiro, São Paulo, Pernambuco e Bahia apresentarão taxas muito pequenas.

Antes de iniciar o censo, o IBGE previa que a taxa de crescimento populacional ficaria em torno de 2% e ela está bem menor do que se imaginava — não inferior a 1,5%. "Estávamos superestimando", admite Guimarães. Ele lembra que países do Primeiro Mundo apresentam taxas muito pequenas e interpreta os resultados do censo como um sinal de que o Brasil está se desenvolvendo.

Os preliminares

Estado	População 1991 (mil habitantes)	População 1980 (mil habitantes)	Taxa Anual de crescimento (%)
Rondônia	1.130	491	7,9
Acre	424	301	3,2
Amazonas	2.083	1.430	3,5
Roraima	206	79	9,1
Pará	5.046	3.403	3,6
Amapá	286	175	4,5
Tocantins	920	736	2,1
Maranhão	4.923	3.996	1,9
Piauí	2.581	2.139	1,7
Ceará	6.261	5.288	1,5
Rio G. do Norte	2.414	1.898	2,2
Paraíba	3.190	2.770	1,3
Alagoas	2.465	1.983	2,0
Sergipe	1.486	1.140	2,4
Minas Gerais	15.806	13.789	1,5
Espírito Santo	2.585	2.023	2,3
Paraná	8.356	7.629	0,8
Santa Catarina	4.510	3.628	2,0
Rio Grande do Sul	9.163	7.774	1,5
Mato G. do Sul	1.768	1.370	2,4
Mato Grosso	2.023	1.139	5,4
Goiás	4.023	3.124	2,3
Distrito Federal	1.596	1.177	2,8

Fonte: IBGE

9201316

Paraná cresceu bem menos

CURITIBA — A população do Paraná cresceu bem menos do que indicavam as projeções feitas ao longo dos últimos 11 anos. Hoje, são 8 milhões 375 mil 933 pessoas, maioria feminina. Os 10.356 recenseadores do IBGE apuraram que a população se divide em 4 milhões 201 mil 237 mulheres e 4 milhões 174 mil 396 homens.

Trabalhando desde do dia 1º de setembro na contagem dos paranaenses, o IBGE apurou um índice de crescimento populacional da ordem de 9,7% desde 1980, contra uma projeção que indicava aumento de 20,09%. O crescimento anual da população foi de 0,88%. Há 11 anos, havia 7 milhões 629 mil 392 paranaenses. Nas cidades maiores e na capital, o adensamento demográfico foi o esperado, em torno de 22%. A previsão para Curitiba chegou a ser superada: O IBGE esperava encontrar 1 milhão 284 mil curitibanos e achou 1 milhão 290 mil e ainda falta mais de 1% da população para contar. Segundo o chefe do escritório regional do IBGE, Sinval Dias dos Santos, os trabalhos foram atrasados pela greve dos funcionários.

Nas pequenas cidades, o índice de aumento demográfico foi bem menor do que o esperado, o que refletiu no número total da população. O censo identificou acentuada evasão de moradores das pequenas cidades do Paraná para centros maiores dentro e fora do estado. As regiões preferidas foram Campinas (SP) e a capital de São Paulo, além do Norte do país. O IBGE ainda não tabulou os dados referentes às populações urbana e rural. A tabulação prosseguirá até o mês de junho.

Minas tem mais mulheres

BELO HORIZONTE — O número de mulheres em Minas é superior ao de homens. Esta foi uma das revelações do censo no estado, que apontou um crescimento de 18% da população em relação aos dados de 1980. Essa taxa de crescimento, no entanto, foi menor do que a estimativa do IBGE.

De acordo com o censo, Minas tem uma população de 15 milhões 806 mil 467 habitantes, dos quais 7 milhões 794 mil 943 homens e 8 milhões 11 mil 524 mulheres. O crescimento geométrico anual em relação à década passada foi de 1,53%, bem abaixo da média durante os anos 70, que era de 2,48%. A população feminina é maior também em Belo Horizonte: são 964.124 homens e 1 milhão 84 mil 924 mulheres, num total de 2 milhões 48 mil 861, um aumento de apenas 15%.

O resultado final do censo só estará pronto em 1993. O chefe do IBGE em Minas, Carlos Alberto Pereira, disse que os pesquisadores encontraram dificuldades em obter informações em meio à classe alta, principalmente com relação à divulgação da renda familiar. Outro problema enfrentado foi o de acesso às favelas, onde os recenseadores eram rejeitados e tinham que ser acompanhados por moradores do local. Agora será feita uma pesquisa de avaliação, quando é escolhido um setor da cidade e os questionários são novamente aplicados. Foram gastos cerca de Cr$ 7 bilhões ao estado com o trabalho. 01 01

Gaúchos revelam índices menores

PORTO ALEGRE — A Delegacia Regional do IBGE divulgou ontem os dados oficiais e definitivos do Censo Demográfico de 1991 indicando que o Rio Grande do Sul tem 9 milhões 162 mil 807 habitantes, dos quais 4 milhões 508 mil 226 homens. A população gaúcha cresceu menos nos últimos 11 anos, a uma taxa geométrica anual de 1,51%. Isto significa que a cada ano, para cada grupo de 200 pessoas, houve um aumento de apenas três moradores no estado.

Dos 28 maiores municípios gaúchos, 11 ficam na Região Metropolitana de Porto Alegre. As 10 maiores cidades do estado são Porto Alegre, Caxias do Sul, Pelotas, Canoas, Santa Maria, Novo Hamburgo, Rio Grande, Viamão, São Leopoldo e Passo Fundo. O maior núcleo populacional é a capital que tem hoje 1 milhão 262 mil 631 moradores. A menor cidade, em número de moradores, é André da Rocha com 1.049 habitantes, inferior ao exigido para emancipação, 1.500 eleitores.

Porto Alegre foi o município que menos cresceu entre as 10 maiores cidades do estado: 0,93% anualmente. A região metropolitana registrou crescimento populacional médio de 4%, com mais 580 mil pessoas do que as registradas no de 1980. Em números absolutos, Porto Alegre tem atualmente 120 mil 552 habitantes a mais que há 11 anos. O delegado regional do IBGE, Gervásio Neves, acredita que essa redução se deve ao fato de o município ter um plano diretor rígido. 9201316

9201316.

ASSUNTO: Saques a supermercados em Pernambuco
PROCEDÊNCIA: 150023
RECEBIDO EM: 21.01.92
VINCULADOS: 100446

Flagelados saqueiam no interior de Pernambuco

RECIFE — Com sacos às costas e aos gritos de "queremos comida", cerca de 1.000 lavradores invadiram ontem o Centro de Serra Talhada (município a 425 quilômetros do Recife) e saquearam a feira livre, o mercado público e o supermercado Servilar. Os flagelados, distribuídos em vários grupos, conseguiram ludibriar os poucos soldados da Polícia Militar e causaram pânico: os 70 funcionários da prefeitura saíram correndo quando eles se aproximaram e o comércio fechou as portas. Até o início da tarde, o clima era de intranqüilidade, mas o prefeito José Ferdinando Feitosa (PFL) dormia sossegadamente. O trabalhador José Nunes dos Santos, 35 anos, foi preso sob a acusação de ter comandado a invasão ao supermercado.

A invasão ao Centro da cidade ocorreu por volta das 10h. Os flagelados saquearam a feira livre, que é freqüentada normalmente por 15 mil pessoas a cada segunda-feira, e levaram cereais, legumes e frutas. Depois, divididos em grupos, tentaram saquear um depósito de mantimentos da ação regional da LBA, mas, como não tiveram sucesso, partiram correndo para o mercado público. Quando os soldados da PM chegaram ao local, outros grupos se dirigiram para o supermercado Servilar, de onde levaram cereais, verduras, legumes e biscoitos. Não satisfeitos, alguns grupos foram para a frente da prefeitura, o que causou uma correria dos funcionários. "Se não tiver comida para gente esta semana, vamos voltar na outra semana com mais gente", ameaçou um dos flagelados.

"Eu nunca vi tanta gente junta", disse a funcionária da prefeitura Ivonete da Silva. O comandante do Batalhão da PM em Serra Talhada, tenente Djalma, tentou minimizar o episódio: "Tinha umas 300 pessoas e só saquearam a feira", disse. Ele informou que os flagelados vieram da Zona Rural da Serra Talhada e de municípios vizinhos. Mas o policial José Dias confirmou que a confusão foi grande. "Ficou difícil controlar, porque existiam muitos grupos e, quando a polícia estava num lugar, apareciam flagelados em outros para saquear", afirmou ele, revelando que o agricultor preso estava na delegacia e seria liberado mais tarde. "Estamos só aguardando a cidade se acalmar, porque os ânimos estão muito acirrados", disse.

Cestas — "Quem pagou foi justamente quem não merecia e não tinha condições", lamentou Walmar Oliveira, pai do vice-prefeito, referindo-se aos feirantes. "Levaram tudo da feira", testemunhou ele, ao defender a volta das frentes de emergência para dar trabalho aos lavradores. "De que adianta distribuir cestas para apenas um grupo?", perguntou ele, para quem o programa de distribuição de cestas, na verdade, serve como um instrumento de incitação aos saques, uma vez que não atende a todos os flagelados. Em Serra Talhada, por exemplo, só foram cadastrados 5 mil trabalhadores — o município, que sobrevive basicamente do comércio, tem quase 76 mil habitantes. "Ou se resolve essa situação ou os saques vão pipocar", acrescentou ele, que já foi vereador.

O prefeito Ferdinando Feitosa, enquanto alguns grupos de flagelados ameaçavam novos saques, dormia, como é de costume, na hora do almoço. "Ele não pode ser incomodado", justificou um de seus filhos por telefone. O secretário do Bem-Estar Social, Cecílio Filho, disse que o saque foi "grande", mas não sabia dizer o volume de cereais e legumes que os flagelados carregaram da feira e do supermercado. "Eu não fui *pra* lá", informou ele, por telefone, da sede da secretaria. O secretário reconheceu que o "povo está passando muita fome" e as cestas enviadas pelo governo federal são poucas para atender aos agricultores atingidos pela estiagem, que, pelos seus cálculos, são 30 mil.

Município pólo do sertão do Pajeú, Serra Talhada abastece 20 cidades com o seu comércio que é responsável por grande parte da arrecadação de ISS. Mas é da agricultura que sobrevive toda a população rural.

01.01

9201317

Nº DOCUM
TIPO Central Sindical apoia Collor e é contra greve
150028
19/01/92
10046
1165
500854

Central sindical apóia Collor e é contra greve

JB 14/1

BELO HORIZONTE — O presidente Fernando Collor recebeu recentemente o apoio rasgado de uma nova entidade sindical, a Central Brasileira dos Trabalhadores (CBT), registrada em Minas, mas com pretensões nacionais. Com um discurso bem diverso do que tem a CUT, a CGT e a Força Sindical, a central recém-criada é contra greves, defende o capitalismo e a privatização como fenomenais, bem como uma política moderada de aumentos de salários. Coerentemente, é contra os regimes comunistas e socialistas.

O presidente é o contador João Batista de Almeida, que aponta os espaços ainda não ocupados pelas centrais rivais e quer se encontrar com o presidente Collor. A CBT nasce ligada a um partido político, o PTB. João Batista defende o entrosamento e apenas ressalva que não "existe subordinação" ao PTB. Ele e outros membros da diretoria da central não filiados ao partido e a nova entidade está funcionando provisoriamente na sede do PTB em Belo Horizonte.

João Batista acredita que fechará o ano com pelo menos 300 sindicatos da capital e do interior filiados à CBT e afirma que é notória a insatisfação de muitos sindicalistas, que estão abandonando as entidades por não concordarem com as orientações das centrais sindicais. "Ocorrem muitas divergências e, por isso, dissidências. Entendemos que estes grupos podem falar com a nossa cartilha", diz ele, citando como possíveis filiados os sindicatos dos Comerciários de Juiz de Fora, Varginha e Montes Claros, o dos Contabilistas de Belo Horizonte, Juiz de Fora, Varginha e Divinópolis e o dos Enfermeiros, no sul de Minas.

A própria direção da CBT é formada por dissidentes do Sindicato dos Rodoviários, ligado à CGT. Para o presidente, as outras centrais sindicais se preocupam apenas com salários e praticam o que ele chama de "sindicalismo selvagem". Sindicalismo selvagem, explica, "é aquele que não esgota negociações e parte logo para greves". Segundo João Batista, as negociações salariais devem atingir um ponto máximo na Justiça. "Temos que aceitar o que a Justiça decidir. Se ela der menos do que os trabalhadores pedem, isso significa que não estava havendo bom senso nas reivindicações. A Justiça é neutra, temos que confiar."

Com isso, Batista se declara totalmente contra as greves. Remata que movimentos grevistas prejudicam a sociedade como um todo e exemplifica: "Se o rodoviário está ganhando mal, não tem o direito de impedir que outros trabalhadores cheguem ao serviço. O mesmo acontece com greves na Saúde e dos bancários. Os doentes não têm nada com isso e quem precisa dos bancos também. Das greves que aconteceram no ano passado, poucas foram legítimas, tanto que a maioria foi considerada ilegal".

Dizendo que esquerda e direita são termos que não mais existem, "letras mortas do vocabulário atual", o presidente da CBT enfatiza ser "frontalmente contra o comunismo e o socialismo", regimes políticos que, para ele, "criam letargia no povo, que perde o motivo de sua eixstência". João Batista apóia o presidente Collor — "ele pegou o país numa situação muito difícil e está tentando consertar" — a política econômica, que diz ser contraditória em alguns momentos, e uma moderação dos salários. O salário mínimo, por exemplo, ele acha que tem que ser aumentado, "mas de acordo com a realidade". "Não adianta ter aumentos que vão prejudicar o próprio trabalhador", diz. 01-01

9201318

Prevén despido de 50.000 obreros textiles
150223
08.01.92
0046
11125
11413

Prevén despido de 50.000 obreros textiles en Brasil

L.R. 8/ENE

São Paulo (UPI)

Las manufacturas del cinturón fabril de São Paulo, considerado el corazón industrial, despedirán a 50.000 obreros en los próximos 90 días debido al agravamiento de la recesión que paraliza desde hace más de un año la economía brasileña, dijo hoy un vocero de la poderosa federación de industrias del Estado de São Paulo.

El economista Walter Sacca, director del Departamento de Economía de la Federación, previó que las industrias de São Paulo, donde se genera el 50 por ciento del producto industrial bruto de Brasil, despedirán a 20.000 obreros por mes entre enero y marzo.

"Este primer trimestre será dramático", previó Sacca, recordando que durante todo el año pasado, la industria paulista despidió a 141.000 trabajadores, lo que corresponde a una baja del 7,55 por ciento en el nivel de empleo.

En el segundo semestre de 1990, el gobierno brasileño [illegible] para combatir la inflación que había llegado a alcanzar un 83 por ciento al mes.

Un año y medio después, la recesión parece ahondarse y la asociación comercial de São Paulo previó para los próximos [illegible] del comercio.

Al mismo tiempo, la [illegible] São Paulo, [illegible] como un termómetro de la economía brasileña, [illegible] en los últimos 12 meses [illegible] en los últimos años con 216 [illegible], un 20 por ciento más que en 1984.

"Esta es la mayor [illegible]", observó el presidente de la Asociación Comercial, Lincoln Pereira, quien recordó [illegible] 6.500 pedidos de quiebra, un aumento del [illegible] por ciento en relación a 1990.

El presidente de la Federación, [illegible] gobierno [illegible] y [illegible] de la industria de [illegible] trabajo hoy un 50 por [illegible].

A pesar de la [illegible] por el gobierno brasileño [illegible] y el [illegible] subido un 25 por [illegible] ciento en diciembre y se [illegible] mes.

01/01

9201319

Evangélicos querem igualdade

□As religiões, que têm 25 milhões de fiéis no país, reinvindicam tratamento do governo brasileiro igual ao dado à Igreja Católica

ZH 9/ELE

ILIMAR FRANCO
Brasília/ZH

A bancada evangélica no Congresso, formada por 26 parlamentares, está pressionando o governo brasileiro para que as Igrejas Evangélicas tenham um tratamento oficial no mesmo nível do que é dado à Igreja Católica. Nos primeiros dias de dezembro, o presidente do Grupo Evangélico de Ação Política, deputado Salatiel de Carvalho (PFL-PE), acompanhado de outros sete parlamentares, esteve com o ministro das Relações Exteriores, Francisco Rezek, tratando do assunto. Os evangélicos, segundo o deputado Orlando Pacheco (PFL-SC), querem que o Brasil se comporte como um Estado verdadeiramente laico, como prevê a Constituição.

Na audiência, os parlamentares criticaram os gastos de cerca de oito bilhões de cruzeiros que o governo brasileiro teve com a recente viagem do Papa João Paulo II ao Brasil. Eles lembraram que o país não pode investir em religião. Embora o ministro tenha argumentado que se tratou da visita de um Chefe de Estado, o do Vaticano, suas ponderações não foram aceitas pelos deputados, que lembraram, que a visita foi, sobretudo, de caráter pastoral e religioso.

MONOPÓLIO — Contando com cerca de 25 milhões de fiéis em todo país, e ganhando adeptos entre ex-católicos, os evangélicos querem que cesse a discriminação do Governo. Assim como os adeptos têm crescido em todo o país, seus líderes querem também ter nas ações governamentais o espaço que já conquistaram na sociedade.

Eles reivindicam, por exemplo, maior igualdade na partilha dos recursos federais para assistência social, no Ministério da Ação Social, e para suas escolas confessionais de primeiro e segundo graus e de nível superior, no Ministério da Educação. Dizem que hoje há quase um monopólio das Universidades e entidades sociais ligadas à Igreja Católica.

Outro exemplo de discriminação ocorre nas Forças Armadas, onde a maioria dos capelães são religiosos católicos. Reclamam também da perseguição de "certas autoridades" ao trabalho dos evangélicos, como estaria ocorrendo na investigação envolvendo o Bispo da Igreja Universal do Reino de Deus, Edir Macedo.

Lembram, neste caso, que durante o ano de 1991 a Igreja Católica remeteu 80 bilhões de cruzeiros para o Vaticano. O mesmo tratamento discriminatório estaria ocorrendo nas reservas indígenas, onde evangélicos e católicos atuam de forma diversa para converter os índios.(Brasília/ZH)

01/01

92 01320

Igreja quer rever relação com Governo

□Uma comissão presidida pelo bispo de Santa Maria, dom Ivo Lorscheiter, está estudando modificações e reivindica maior autonomia diante do Estado brasileiro

A Igreja Católica, através da Conferência Nacional dos Bispos do Brasil, resolveu rever as bases do relacionamento com o Governo Federal. Traumatizados com o bloqueio de seus recursos da poupança, em março de 1990, que obrigou inclusive algumas dioceses a fechar seus seminários por falta de verba, os bispos brasileiros resolveram negociar com o Governo uma nova base nas relações. Isto seria possível com uma ratificação formal de muitos pontos já previstos na Constituição, como é o caso do ensino religioso nas escolas e a não tributalidade dos templos religiosos. Com isso a Igreja ganharia maior autonomia.

Logo após o bloqueio dos cruzados na poupança e outras aplicações financeiras, a CNBB, durante Assembléia Geral, decidiu criar uma Comissão Especial para elaborar documento pedindo uma nova forma de relação entre a Igreja e o Governo. A Comissão é presidida pelo Bispo de Santa Maria, Dom Ivo Loscheider, que deverá realizar uma nova reunião em fevereiro. Dom Ivo se encontra, no momento, na Europa. Deste encontro deverão participar representantes da CNBB, Itamaraty e Nunciatura Apostólica, órgão que representa o Vaticano no Brasil.

A primeira versão do documento já foi encaminhada ao Ministério das Relações Exteriores, que vai conduzir as negociações pelo Governo brasileiro. O ministro Francisco Rezek explicou que a questão está começando a ser analisada, e por isso nada foi tratado na visita do Papa João Paulo II, ao Brasil, em outubro do ano passado, e nem mesmo na visita que o presidente Collor fez ao Vaticano durante sua viagem à Itália, em dezembro.

Rezek, que espera se aprofundar na questão, no início deste ano, trabalha com a possibilidade de os bispos perceberem que não existe necessidade de ser assinado um documento formalizando situações que já existem, até por determinação constitucional. "As outras religiões que atuam no Brasil poderiam considerar este acordo um privilégio à religião católica", justificou o ministro, lembrando ainda que a Constituição garante livre manifestação religiosa e condena qualquer forma de privilégio de uma em detrimento de outra. Além disso, ressaltou Rezek, não haveria nenhum benefício novo, apenas uma ratificação do que ocorre na prática.

NO PAPEL — O presidente da CNBB, Dom Luciano Mendes, explicou que o interesse maior, na realidade, é colocar no papel a situação existente de fato, mas não quis especificar os pontos que serão tratados. "As negociações começaram agora e os estudos estão no início", explicou.

O grande interesse da Igreja Católica é definir regras mais claras de como atuar. Dom Luciano Mendes citou como exemplo o acordo que aconteceu entre governo e a CNBB sobre a competência das capelanias militares. As regras de Roma para os capelães militares foram aprovadas no Brasil através de um Estatuto. Esta mesma situação os Bispos querem para outros setores da Igreja Católica. (Brasília/ZH)

9201321

Demissões preocupam sindicatos

ZH 7/01

□Ameaça de uma nova onda de desemprego nos próximos dias movimenta a cúpula sindical. E a Fiergs diz que janeiro e fevereiro são decisivos

Os movimentos sindicais de trabalhadores no Rio Grande do Sul estão em campanha, tentando desarmar uma bomba que ameaça explodir nos próximos dias: as demissões dos funcionários que retornam de férias coletivas e licenças remuneradas. Hoje, a reunião da executiva gaúcha da Central Única dos Trabalhadores (CUT) vai discutir estratégias de ação. E o Fórum Contra a Recessão e o Desemprego, no Salão Nobre da Prefeitura Municipal, envolvendo o Executivo e entidades sindicais, buscará formas de luta do tipo da vigília realizada recentemente em São Bernardo do Campo.

Preocupação é o sentimento comum aos sindicalistas. Em Caxias do Sul e região, um dos principais pólos industriais gaúchos, desde o Plano Collor I, em março de 1990, o mercado de trabalho dos metalúrgicos teria se reduzido em cerca de 40% (aproximadamente 12 mil vagas), estima Werner Diehl, diretor do sindicato da categoria. Na Região Metropolitana, há cerca de 10 mil metalúrgicos desempregados, informa Jurandir Damin, secretário-geral do Sindicato dos Metalúrgicos de Porto Alegre. Isso representa cerca de 15% da categoria.

Arquivo ZH

Godoy: na encruzilhada

O vice-presidente da Federação das Indústrias do Rio Grande do Sul (Fiergs), Dagoberto Lima Godoy, indica a encruzilhada dos meses de janeiro e fevereiro: se os comerciantes repuserem estoques, as demissões serão estancadas. Se não preencherem suas prateleiras, os números do desemprego aumentarão. Citou as tentativas de driblar o problema, como a proposta do Sindicato das Indústrias Metalúrgicas de Caxias, de redução da jornada de trabalho e dos salários, no verão.

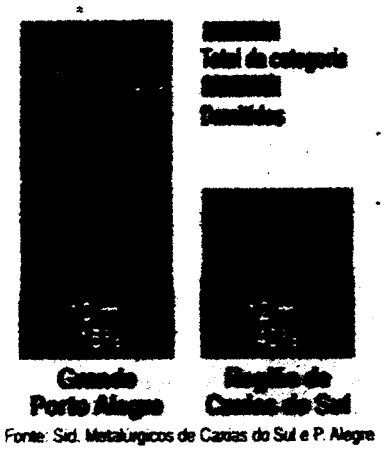

Fonte: Sind. Metalúrgicos de Caxias do Sul e P. Alegre

INGENUIDADE — O secretário-geral da CUT no Estado, Carlos Alberto Castro, critica a "ingenuidade de determinados setores nas políticas para enfrentar a crise". A crítica é endereçada à Assembléia Legislativa, por derrubar o projeto de incremento de 1% no ICMS, que se destinaria à construção de moradias populares, e à Câmara Municipal, ao decidir pela abertura do comércio aos domingos.

O supervisor-técnico do Dieese, Ricardo Franzói, diz que as empresas já enxugaram o que podiam nos seus quadros. Agora, acrescenta, só restaram trabalhadores qualificados, que as empresas relutam em demitir. Sem qualquer rigor estatístico, Franzói estima que o desemprego total no Rio Grande do Sul oscile entre 10% e 12%. Consenso entre os sindicalistas é que os trabalhadores em indústrias voltadas para a exportação podem respirar mais aliviados do que os que produzem para o mercado interno.

O empresário Dagoberto Lima Godoy resume as dificuldades: "Temos que cruzar este verão". Aposta que a continuação das reformas tributária e administrativa, do programa de privatizações, mais uma boa safra agrícola e o aval do Fundo Monetário Internacional (FMI) para que o capital externo retorne, abrirão perspectivas menos sombrias para o segundo semestre do ano. Mas Werner Diehl, do Sindicato dos Metalúrgicos de Caxias, diz que "não haverá solução sem a mudança na política econômica do Governo Collor".

A conjunção do final das férias coletivas, licenças remuneradas, com o período de verão, e a política econômica recessiva, segundo Jurandir Damin, do Sindicato dos Metalúrgicos de Porto Alegre, não permite ações regionais: "Só ações nacionais poderão ter sucesso contra o desemprego." Jurandir inclui o Fórum Contra a Recessão e Desemprego entre essas medidas.

10-10

9201322

Collor assina programa de habitação popular 15.0020 17.10.92 1.0046 11.05 11.29

Collor assina ZH programa de 17/1 habitacão popular

O presidente Fernando Collor assinou decreto ontem estabelecendo mecanismos de cooperação técnica entre o Ministério da Economia e o Ministério da Ação Social para a execução de programas habitacionais para a população de baixa renda. O primeiro passo será a identificação e a transferência para a Secretaria Nacional da Habitação de terrenos de propriedade da União.

Os programas serão financiados com recursos da União e do Fundo de Garantia do Tempo de Serviço, FGTS. Os procedimentos que darão início à proposta do Governo serão coordenados e supervisionados pela Comissão de Reforma Patrimonial.

Uma ação conjunta do Departamento do Patrimônio da União e da Caixa Econômica Federal permitirá a avaliação e a posterior cessão ou transferência dos imóveis do Governo que serão destinados aos programas habitacionais. Após estas providências, a Secretaria Nacional da Habitação executará os projetos, realizando inicialmente vistorias e estudos de viabilidade econômico-financeira, definindo ainda diretrizes para o bom aproveitamento dos terrenos, do ponto de vista técnico.(Brasília/ZH)

01-01

9201323

Previdência

Collor convoca Congresso para aumc

BRASÍLIA — O presidente Fernando Collor anunciou ontem, em cadeia nacional de rádio e televisão, a convocação extraordinária do Congresso Nacional, para votar em regime de urgência um projeto de lei que vai financiar o pagamento do reajuste de 147,06% aos aposentados. O objetivo da medida, conforme ressaltou, é evitar que a Previdência Social quebre por causa da decisão judicial que garantiu o aumento aos aposentados. No seu pronunciamento, o presidente Collor lembrou aos aposentados que a decisão da Justiça "ainda não é definitiva".

O projeto de lei, que será encaminhado hoje ao Congresso Nacional, aumenta em 3 pontos percentuais a contribuição dos empregados para a Previdência Social e em 1,5 ponto percentual a contribuição dos empregadores. Além disso, o governo propõe uma "contribuição de equilíbrio previdenciário" de 7% para os aposentados e de 3% para os empregados. O projeto foi discutido ontem em sucessivas reuniões no Ministério da Economia e no Palácio do Planalto. Caso seja aprovado, entrará em vigor em 90 dias. A grande surpresa do projeto de lei é a cobrança dos aposentados.

De acordo com a proposta governamental, os empregados cujas contribuições vão de 8% a 10% — os que ganham até 10 salários mínimos — passarão a descontar para a Previdência de 11% a 13%. Além disso, pagarão a "contribuição de equilíbrio previdenciário" de 3% sobre o total do salário. Na prática, o empregado descontará, somando a contribuição previdenciária e a nova "contribuição de equilíbrio previdenciário", de 14% a 16% do salário. A empresa, que já tem uma contribuição média de 22,3%, passará a descontar 23,8%. Para o empregado, o desconto no salário aumentará 75%, enquanto para as empresas crescerá apenas 6,7%.

A decisão de onerar basicamente os empregados partiu do presidente Fernando Collor, que acatou sugestão da equipe econômica. O Ministério da Economia teme repercussões inflacionárias com aumento de custos para as empresas, que repassariam tudo a seus preços. Já os empregados não têm como repassar à frente o novo encargo. Pelo contrário, com menos dinheiro no bolso, farão menos compras, o que contribui neste momento para a política de contenção de consumo.

Ao deixar o Palácio do Planalto no início da noite, o secretário Nacional de Planejamento, Pedro Parente, afirmou que a "contribuição de equilíbrio" pode ser transitória. "No momento em que a Justiça derrubar os 147%, o governo retira a contribuição de equilíbrio", disse. Ele não levantou qualquer possibilidade de se retirar também o aumento da contribuição previdenciária para os assalariados e autônomos. Ou seja, mesmo que o Supremo Tribunal Federal derrube mais tarde os 147%, o governo pretende manter entre 11% e 13% as contribuições dos empregados, caso o Congresso aprove o projeto.

O Ministério do Trabalho e da Previdência Social chegou a sugerir que o governo aumentasse também o Finsocial, hoje fixado em 4,5% sobre o faturamento das empresas, mas o secretário de Política Econômica, Roberto Macedo, argumentou que dificilmente a medida passaria pelo Congresso e, acima de tudo, seria uma medida inflacionária, pois as empresas também repassariam o novo custo aos preços.

O governo não divulgou ontem o projeto de lei porque havia algumas dúvidas. Uma delas era se o aposentado que recebe apenas o salário mínimo também desconta os 7% da "contribuição de equilíbrio". A tendência, porém, é cobrar os 7% de qualquer aposentado e inativo. Nas reuniões de ontem, chegou-se a discutir a idéia de propor ao Congresso, no mesmo projeto de lei, o pagamento em 24 meses dos 147,06% aos 2,5 milhões de aposentados que estão litigando na Justiça. O presidente Collor argumentou, porém, que, incluindo essa proposta agora no projeto, o governo estaria reconhecendo que está errado ao negar o pagamento a todos os aposentados.

Acordo com FMI não será mudado

A equipe brasileira que segue neste fim de semana para Washington vai dizer aos técnicos do Fundo Monetário Internacional (FMI) que o custo adicional do reajuste de 147,06% para os aposentados será compensado com aumentos na contribuição de empregados e empregadores para a Previdência Social. Por isso, não haverá mudanças nas metas de contenção do déficit fiscal contidas na carta de intenções encaminhada ao FMI no final do ano passado.

Os primeiros levantamentos indicam que o impacto dos 147% será de aproximadamente US$ 4 bilhões nos gastos da Previdência este ano, capazes de aumentar o déficit público em 1% do PIB, se o governo não instituir a compensação. O governo havia prometido ao FMI que o déficit da Previdência este ano não passaria de 0,3% do PIB (US$ 1,2 bilhão). A proposta de aumentar a contribuição de empregados e patrões ao Iapas saiu do 3º andar do Ministério da Economia, onde funciona a Secretaria de Política Econômica. Para o secretário Roberto Macedo, acima de tudo está a política de contenção da inflação. Assim, para qualquer gasto imprevisto a partir de agora, a Economia indicará ao presidente da República alguma forma de arrecadação compensatória.

No caso dos 147% dos aposentados, o presidente Fernando Collor acatou recomendação da equipe econômica para que o peso da compensação recaia basicamente sobre os assalariados, sendo mínimo o impacto sobre as empresas. Isso porque as empresas podem repassar o novo custo aos preços, gerando inflação no momento mais crucial do combate inflacionário. Os assalariados são obrigados a assumir o novo custo cumpulsoriamente, sem repassá-lo à frente, o que não provoca inflação — pelo contrário, com menos dinheiro no bolso, o trabalhador compra menos, o que neste momento interessa ao governo.

"Beneficiados são só 19% do total"

O presidente Collor falou durante 12 minutos. Em tom didático, argumentou que se o reajuste de 147,06% for estendido aos 13 milhões de aposentados — só os que recebiam menos de um salário mínimo haviam recebido o índice, em setembro de 1991 — a despesa da Previdência Social terá acréscimo de Cr$ 11 trilhões e os que ganham mais serão os maiores beneficiados. "É preciso esclarecer que o reajuste vai beneficiar apenas 2,5 milhões do total de 13 milhões de brasileiros que recebem aposentadoria do INSS. Os beneficiados representam somente 19% do total", afirmou.

"Assim, o pagamento dos 147% pode prejudicar os outros 10 milhões de aposentados e o resto da população brasileira", advertiu. Com o auxílio de gráficos, o presidente fez um balanço dos trabalhos realizados pelo seu governo na área da Previdência. Antes, porém, ressaltou que não vai promover nenhuma emissão de moeda ou qualquer outra fórmula inflacionária para cobrir despesas de eventuais aumentos decorrentes de decisões judiciais. 01-04

"Em meu governo conseguimos cortar gastos e aumentar benefícios. A extinção de mais de quatro mil representações do Funrural nos municípios, juntamente com a suspensão de 313 mil aposentadorias concedidas de forma irregular, proporcionou economia de Cr$ 418 bilhões por ano", resssaltou.

Segundo Collor, a partir de auditorias por amostragem em 800 postos do INSS, o governo conseguiu economizar Cr$ 200 bilhões. Esta economia, destacou, beneficiou mais de cinco milhões de aposentados, que recebiam meio salário mínimo e passaram a receber um mínimo a partir de setembro do ano passado. Outro dado que mereceu destaque do presidente foi o aumento de meio para um salário mínimo nos proventos de 500 mil trabalhadores rurais, com o reajuste concedido pela Previdência. Para eles, o reajuste variou de 394% e 488%.

Sempre em tom professoral, Collor valeu-se três vezes de gráficos para explicar aos brasileiros a situação de equilíbrio da Previdência e a imensa diferença entre receita e despesa, que aumentaria cinco vezes com a aplicação do reajuste de 147,06%. "Vocês podiam ver o que ocorreria caso se concedesse em todo o país os 147% de benefícios que tem sido objeto de ações judiciais — um brutal aumento de despesas", ponderou.

Antes do pronunciamento, o presidente Collor reuniu-se, pela manhã, com os ministros da Economia, do Trabalho e Previdência, da Justiça, da Saúde e integrantes da equipe econômica, do Ministério da Previdência Social. A saída, a reunião limitou-se ao ministro Marcílio Marques Moreira e integrantes da equipe econômica, para os últimos retoques no projeto que aumenta as contribuições previdenciárias de trabalhadores e empresas. Em seu gabinete, o presidente estudava seu pronunciamento, gravado poucos minutos antes de ir ao ar. A gravação, feita apenas uma vez, segundo o porta-voz Cláudio Humberto Rosa e Silva, terminou às 19h20 e a edição do pronunciamento, às 19h35, foi concluída 15 minutos antes. A imagem foi gerada do Palácio do Planalto pela Radiobrás.

APOSENTADOS

ZH 15/4

Partidos rejeitam projeto do Governo

□Nota divulgada ontem deixa claro que o grupo não aprova o aumento dos descontos da Previdência. Decisão teve apoio dos senadores

Quinze partidos com representação na Câmara dos Deputados assinaram ontem uma nota oficial recusando o projeto do Governo que aumenta as contribuições previdenciárias de empresas e trabalhadores. Só ficaram de fora o PFL e o PRN. O PDS, que normalmente vota com o Governo, contrariou a orientação do ministro da Justiça, o pedessista Jarbas Passarinho, e assinou a nota. O PL resolveu fazer o mesmo na última hora. Os senadores, em sua maioria, apoiaram a decisão dos deputados.

A nota diz que, conhecidos os dados que demonstrem a situação real da seguridade social, a Câmara está disposta a propor medidas alternativas, dentro das disponibilidades orçamentárias do Governo, que possam assegurar o pagamento dos reajustes adicionais até a decisão final pelo Poder Judiciário.

Os líderes dos partidos já haviam se reunido pela manhã, por mais de três horas, quando decidiram criar alternativas para sanear o caixa da Previdência Social em curto e médio prazos. O que todos rejeitavam, com exceção do líder do Governo, Ricardo Fiúza (PFL-PE), é o aumento da carga tributária.

A possibilidade de prorrogação da convocação extraordinária do Congresso, para depois do dia 31, foi levantada. Isso pode ocorrer se o aumento do prazo de apresentação de emendas obrigar os parlamentares a permanecer em Brasília. O PMDB, que conta com a maior bancada da Câmara, só admite votar o projeto do Governo após a decisão do Supremo Tribunal Federal (STF) sobre o mérito da ação para pagamento dos 147,06% aos aposentados e pensionistas.

O vice-presidente do STF, Octávio Gallotti, afastou categoricamente a possibilidade de o tribunal ser convocado extraordinariamente para decidir sobre o reajuste aos aposentados, como vinha sendo admitido ontem à tarde, no Congresso. "Desde o meu avô — que também integrou o STF — não existe convocação extraordinária aqui", ressaltou o ministro, que é o responsável pelo STF durante o recesso judiciário.

Arquivo ZH

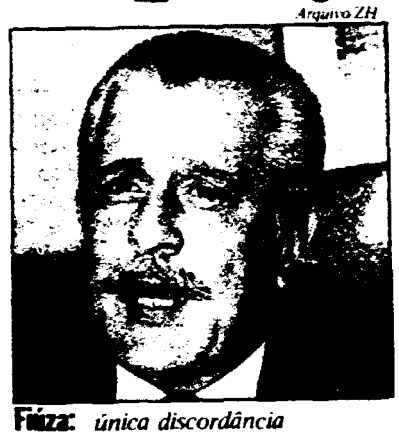

Fiúza: *única discordância*

ALTERNATIVAS — Para pagar o reajuste de 147,06% aos beneficiários, o principal ponto de conflito entre o Judiciário e o Executivo, os parlamentares apresentaram duas alternativas: o remanejamento de verbas do Orçamento ou a criação de créditos suplementares através de projeto de lei. A solução em médio prazo para a Previdência seria retirar sua gestão das mãos do Governo e entregá-la aos trabalhadores e empresários.

A única expressão com a qual o líder governista Ricardo Fiúza não concorda é "rejeição": "Se os números da Previdência que o Governo vai apresentar são convincentes, aprovem o projeto. Se não são, derrubem. E se são convincentes em parte, que apresentem emendas. O que não aceito é o pré-julgamento de alguns partidos que estão querendo devolver o projeto", afirmou o deputado.

O líder governista, conforme o líder do PT, José Genoíno (SP), a queria que fosse divulgada a sua p sição isolada de defensor do aumen das contribuições. Fiúza afirmou q o Governo não quer simplesmen "meter a mão no bolso" do cont buinte, mas quer solucionar o impa se criado com a decisão da Justiç que mandou pagar os 147,06% a aposentados e pensionistas.

Ao deixar a reunião de liderança 30 minutos antes do seu final, presidente da Câmara, Ibsen Pinh ro (PMDB-RS), não escondia que Congresso recebera das mãos do G verno uma verdadeira "bomba". E afirmou que há um problema conc to: "As decisões judiciais estão dad Ninguém é culpado por elas. Tem que trabalhar com esta realida mas o clima de rejeição ao projeto muito grande", disse. Ainda que Judiciário não tenha se pronuncia definitivamente a respeito d 147,06%, conforme Ibsen, o Legis tivo tem que apresentar uma so ção. (Brasília/ZH)

02

9201324

DOCUMENTO .....
FOLHA .....
PROCEDÊNCIA .....
RETIRADO DE CIRCULAÇÃO .....
VINCULAÇÕES .....

A previdência social

	Como é	Como será
Empregados	8% até três mínimos 9% acima de três até cinco mínimos 10% acima de cinco até 10 mínimos	11% até três mínimos 12% acima de três até cinco mínimos 13% acima de cinco até 10 mínimos
Empregador	20% sobre a folha de salários	21,5% sobre a folha de salários
Aposentados e pensionistas	não existe	7% sobre o benefício
Empregador	não existe	não existe
Empregados	não existe	3% sobre o total do salário

Brasília — Divulgação

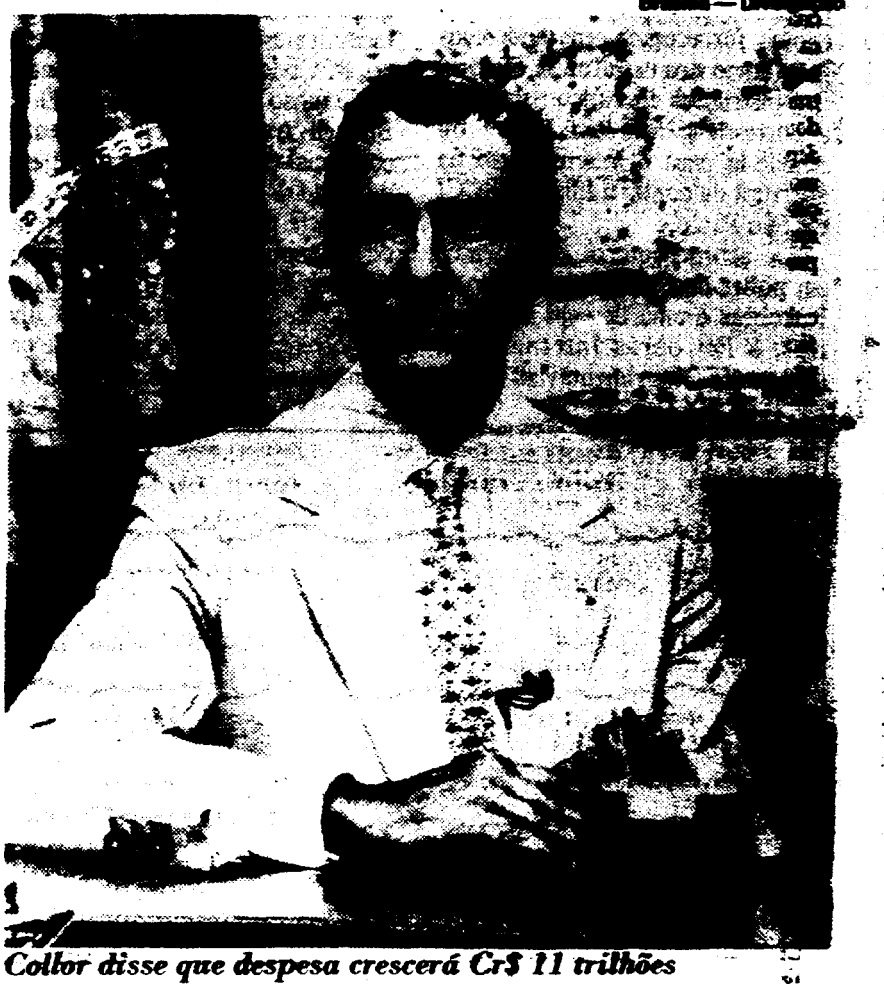

Collor disse que despesa crescerá Cr$ 11 trilhões

9201324

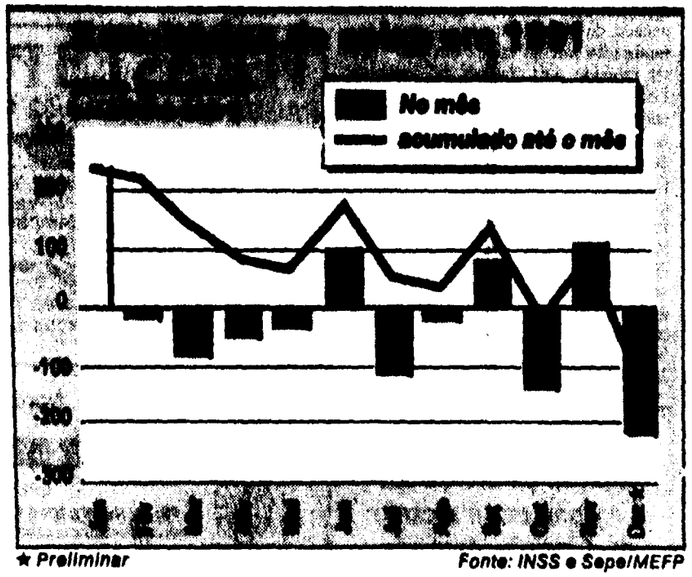

★ Preliminar

Fonte: INSS e Sepe/MEFP

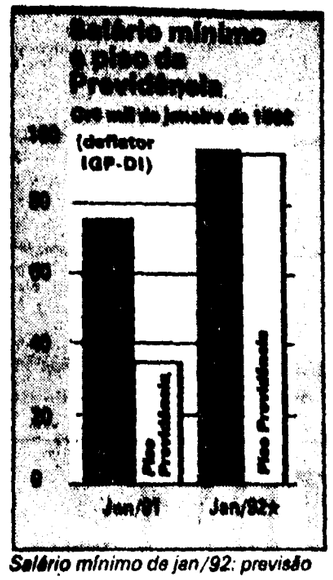

Salário mínimo de jan/92: previsão

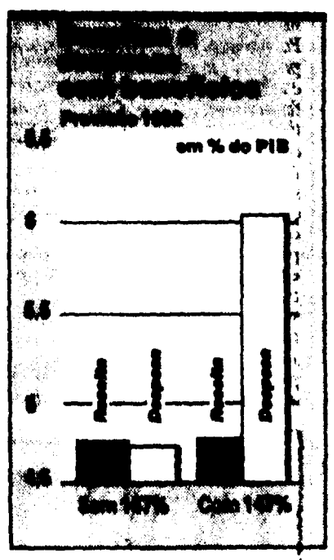

04-04

9201324

31/01/92

Venezuela destaca invasão

O governo venezuelano divulgou ontem o seguinte comunicado sobre o incidente do dia 16 passado:

"Em relação à aeronave Cessna de matrícula brasileira, PTDMW, que caiu em 16 de janeiro passado nas proximidades do Cerro Delgado Chalbaud, dentro dos limites do Território Federal do Amazonas (Venezuela), o governo nacional informa que até esta data apurou o seguinte:

1. A aeronave havia penetrado de maneira ilegal no território da Venezuela, descumprindo seu plano de vôo e com passageiros não declarados, como confirmam as próprias autoridades brasileiras, com a evidente intenção de transportar garimpeiros clandestinos.

2. De acordo com as investigações que estão sendo realizadas pelas comissões designadas pelos Ministérios de Relações Exteriores e da Defesa, concluiu-se que uma patrulha das Forças Armadas de Cooperação (Guarda Nacional), ao descobrir a presença da aeronave clandestina, realizou disparos de advertência que não foram atendidos. Como conseqüência do desacato, novos disparos poderiam haver causado o sinistro.

3. Diante destes fatos, se ordenou uma severa e imediata investigação para clarear as confusas e parciais informações iniciais. Foram detectados falhas e desvios de informações que impediram conhecer precisa e oportunamente as circunstâncias que cercaram o fato.

4. Atendendo ao já tradicional exercício de boa vizinhança entre os dois países, as autoridades venezuelanas convidaram representantes do governo do Brasil, que seriam informados do curso das investigações.

O governo venezuelano não recuará em suas medidas e manterá severa vigilância para combater a depredação de nosso patrimônio nacional pelos chamados garimpeiros; com a conseqüente destruição de florestas, erosão, desvio do curso dos rios, envenenamento do meio ambiente por mercúrio, perturbação das populações indígenas e subtração ilícita de nossas riquezas naturais. Com este propósito, foi acordado com o governo do Brasil, a mais estreita cooperação para a erradicação dessas atividades, tendo, inclusive, entre outras medidas, o governo brasileiro se comprometido a eliminar as pistas clandestinas nas zonas de seu território, próximas ao limite fronteiriço".

Andrés Pérez cita boas relações

É a seguinte a entrevista dada pelo presidente da Venezuela, Carlos Andrez Perez, sobre o acidente com o avião brasileiro:

"Ontem, 29 de janeiro, na cidade de Maracaibo, o presidente Carlos Andrés Pérez, numa entrevista coletiva à Imprensa, respondeu a um jornalista, que perguntou sobre o relacionamento com o Brasil em face dos problemas ocorridos com a aeronave sinistrada no Território Federal do Amazonas, e sua próxima visita a Manaus, por ocasião da Reunião de Presidentes dos Países do Tratado de Cooperação Amazônica. O presidente Perez respondeu o seguinte:

"Bem, nossas relações com o Brasil, não utilizando costumeiras frases diplomáticas, são excelentes. Temos um sistema de permanente cooperação na fronteira e permanente cooperação em todos os aspectos, em todas as esferas onde exista um interesse comum. Efetivamente, somos vítimas de invasões com a presença de garimpeiros ilegais que se espalham na selva amazônica do Brasil e que penetram o território venezuelano.

Foi estabelecido um dispositivo de controle por parte das Forças Armadas venezuelanas. Estão sendo estabelecidos postos de guarda com essa finalidade e uma permanente inspeção aérea sobre a zona. Se mantém uma relação constante entre as Forças Armadas brasileiras e as Forças Armadas venezuelanas, na fronteira. Toda vez que acontece qualquer incidente, é imediatamente estudado, em conjunto, pelas autoridades dos dois países.

Efetivamente, agora temos o caso de uma aeronave que entrou no território venezuelano, a qual foi instada a aterrar num aeroporto — um dos aeroportos clandestinos que se instalaram ao longo de nossa linha fronteiriça — e se negou a fazê-lo.

Investigações foram iniciadas imediatamente pelo Governo da Venezuela — e também solicitadas pelo Brasil —, as quais levam a crer que, efetivamente, a aeronave foi atingida no território venezuelano por projéteis disparados, tendo em vista negar-se a cumprir com as disposições do Ministério da Defesa e as disposições internacionais que regem esta matéria.

Em relação à reunião de Manaus, na verdade, teremos a reunião em 10 e 11 de fevereiro; a Reunião de Cúpula do Pacto Amazônico, convocada por iniciativa da Venezuela, com o objetivo de chegarmos à Reunião Mundial do Brasil, no Rio de Janeiro, sobre o Meio Ambiente e Desenvolvimento, com uma posição única dos países do Pacto Amazônico e dos países da América Latina."

01-04

9201325

Garimpeiros pedem ao governo que descredencie embaixador

A União Nacional dos Garimpeiros vai pedir ao governo brasileiro o descredenciamento do embaixador da Venezuela, Sebastian Alegrete. A entidade alega que o embaixador, por duas vezes, distorceu os fatos sobre a queda do avião Cessna, prefixo PT-DMW, na Serra do Parima, fronteira com a Venezuela, na quinta-feira da semana passada. No avião viajavam cinco pessoas — quatro garimpeiros e o piloto.

Na última quarta-feira, garimpeiros que assistiram à queda voltaram ao local para provar que a aeronave fora metralhada por soldados da Guarda Nacional venezuelana. Depois de andar três dias pela floresta, o grupo, acompanhado pelo repórter da Rede Globo Marcos Losekan, encontrou o avião numa clareira, no lado venezuelano, com o casco praticamente inteiro e asas perfuradas por balas. Depois de retirarem a folhagem que cobria o aparelho, os garimpeiros contaram mais de 30 perfurações, principalmente nas asas, onde ficam os tanques de combustível. Pela posição em que o Cessna foi encontrado, os garimpeiros afirmam que o piloto pretendia pousar na pista da Funai que fica na fronteira, a 15 quilômetros do ponto da queda, mas a manobra não teria sido possível por causa da perda de combustível.

O garimpeiro Alarico Costa, que socorreu os cinco ocupantes, afirmou que toda a tripulação foi retirada com vida do avião e que o piloto e um dos passageiros só não escaparam porque a Guarda Nacional venezuelana voltou a atacar. "O piloto tinha um tiro no braço e o outro estava ferido no peito, mas dava para escapar", disse Alarico.

Na opinião do presidente da União Nacional dos Garimpeiros, José Altino Machado, os militares que atacaram o avião são " fanáticos, irresponsáveis e levianos, que resolveram por conta própria disparar". Garimpeiros brasileiros estão deixando a Venezuela com medo de serem mortos também. Pelos depoimentos colhidos pela Polícial Federal em Roraima, o Cessna foi atingido por tiros disparados do solo.

Indícios — De acordo com o Itamarati, o governo brasileiro já reconhece que há "fortes indícios" de que a aeronave foi abatida pelo exército venezuelano. O Itamarati garantiu que as causas da queda serão investigadas com "rigor, presteza e objetividade" em conjunto com a Venezuela. Como este não é um fato isolado — desde 1989 houve seis casos envolvendo 60 brasileiros — os dois países tomarão providências para solucionar o problema. As autoridades brasileiras já pediram o traslado do corpo do piloto do avião, José Xavier de Mendonça, e solicitará que o mesmo seja feito com o do garimpeiro Moisés Ferreira.

Mesmo se comprovada a derrubada do avião pelo exército da Venezuela, o Itamarati não acredita que as boas relações entre os países sejam abaladas. "Nós sabemos que há mais de 100 garimpeiros atuando ilegalmente na Venezuela e, por ser uma região de serra e mata fechada, a linha da fronteira é muito tênue", resumiu o secretário-geral de Política Exterior, embaixador Marcos Azambuja. São 2.199 quilômetros de fronteira com trechos de até 60 quilômetros sem nenhuma demarcação. No ano passado, o Brasil colocou 24 marcos na Cordilheira do Parima, dos 2.055 existentes na fronteira.

O chefe do Gabinete Militar, general Agenor Homem de Carvalho, encarregado pelo presidente Fernando Collor de acompanhar as investigações, disse que o governo brasileiro só vai se pronunciar oficialmente sobre o incidente depois que o caso for esclarecido. Segundo o general, será feita acareação entre os dois sobreviventes. Agenor lembrou que quando estavam na Venezuela, os sobreviventes afirmaram que a queda foi provocada por pane no motor, mas, depois de voltarem ao Brasil, disseram que havia sido metralhado.

9201325

Garimpeiros sobreviventes retornam hoje a Boa Vista

JB 23/1

BRASÍLIA — Os brasileiros José dos Santos Oliveira e Francisco Rodrigues dos Santos, sobreviventes do acidente com o avião Cessna PT BMW na fronteira do Brasil com a Venezuela, perto do Forte Parima B, retornarm hoje ao Brasil. Ontem, o delegado da União dos Garimpeiros, José Altino, seu advogado, e o dono do avião, Rubens Schlegel, estiveram no Itamarati pedindo a exumação e o traslado dos mortos, o piloto José Xavier de Mendonça e Moisés Ferreira. O Itamarati já fez o pedido ao governo da Venezuela.

Altino levou ao chefe do Departamento de Fronteiras do Itamarati, ministro Rafael Valentino, documento do Superior Tribunal de Justiça da Venezuela comprovando que outro avião brasileiro foi abatido na fronteira pelo Exército, em janeiro do ano passado. O STJ mandou devolver o avião, depois de concluir que a aeronave não estava contrabandeando minério do território da Venezuela. "A diferença é que desta vez houve vítimas", afirmou Altino. O minerador entregou o mesmo documento ao Quartel General do Exército, ao Ministério da Justiça e ao Congresso Nacional.

O encarregado de negócios, Ricardo Carvalho, esteve com uma missão venezuelana no Forte Parima B, mas não conseguiu chegar ao local do acidente, que é muito fechado. A nota oficial divulgada pelo Itamarati ontem à noite, não dá detalhes das informações colhidas pelos diplomatas brasileiros nem diz se o avião caiu realmente por falha no sistema de combustível. José Altino continua afirmando que o Cessna foi derrubado, apesar de ter admitido, por um momento, que os primeiros disparos dos militares venezuelanos poderiam ter sido acidentais.

O chefe de gabinete da Polícia Federal, Mauro Sposito, disse ontem que os depoimentos colhidos em Boa Vista não são de testemunhas da queda do avião, mas de pessoas que souberam do ocorrido por terceiros. Os garimpeiros estão convencidos de que os dois brasileiros sobreviventes dizem que foi acidente por pressão dos venezuelanos. Eles estão internados em Puerto Ayacucho e admitiram que estavam ilegalmente em território estrangeiro, mas discordam da afirmação do Ministério da Aeronáutica, de que o piloto burlou as regras de controle de tráfego, não informando o destino da aeronave nem o número de passageiros a bordo. "Nós sabemos como é a fronteira", comentou Altino.

A versão dos garimpeiros sustenta que o avião saiu de Boa Vista para Caracaraí onde recolheu os passageiros e seguiu em direção à fronteira com a Venezuela para lançar alimentos para os garimpeiros. Enquanto sobrevoava o local, o Cessna teria sido atingido por rajadas de metralhadoras vindas do solo, forçando o pouso da aeronave numa pequena clareira. O piloto José Xavier Mendonça, teria sido atingido por um tiro no braço e Moisés Ferreira quebrado as duas pernas. Trinta e um garimpeiros teriam socorrido os ocupantes do avião e os transportado para a pista Saddam Hussein, a duas horas do local.

Segundo Altino, apesar dos pedidos dos feridos, não foi possível trazê-los para o Brasil porque não sete horas de caminhada. O helicóptero venezuelano teria metralhado o avião na pista, atingindo o piloto e Moisés. Os 31 garimpeiros teriam conseguido fugir, mas os outros dois passageiros, muito machucados, não tiveram condições.

De acordo com o delegado nacional da União dos Garimpeiros, Moisés foi enterrado perto da pista por garimpeiros brasileiros e as autoridades venezuelanas não sabem qual o local. Ele garante que ouviu a narração do ataque do exército como um jogo de futebol, com muitos detalhes. O advogado dos garimpeiros, Pedro Calmon, vai pedir indenização pela perda das vidas e do avião, que deu um prejuízo ao seu proprietário de US$ 120 mil.

9201325

Caças fazem vôo rasante no Brasil

□O presidente da Funai comunicou ontem ao ministro Passarinho que quatro caças da Venezuela sobrevoaram a reserva ianomâmi na Amazônia

O presidente da Funai, Sidney Possuelo, informou ontem ao ministro da Justiça, Jarbas Passarinho, que quatro caças venezuelanos fizeram vôos rasantes sobre a área da reserva ianomâmi no território brasileiro. Informações transmitidas por rádio ao coordenador da Operação Ianomâmi, Dinarte Madeiros, diziam que por volta das 17h de segunda-feira um dos quatro caças chegou a abrir o compartimento de armas, em vôo rasante sobre o posto Catrimani II, a 10 quilômetros da fronteira com a Venezuela. No relato transmitido a Passarinho, Possuelo comunicou ainda que um dos funcionários do posto disse ter notado que o avião caça estava armado com bombas.

De acordo com a Funai, nos últimos dias, seus postos já detectaram a passagem de mais de 100 garimpeiros que abandonam o território venezuelano. Para proteger a área, Sydney Possuelo assinou portaria interditando a reserva enquanto for feita a demarcação. A empresa vencedora da concorrência pública para demarcar a reserva já iniciou o trabalho.

CESSNA — A viúva do piloto morto no avião Cessna metralhado pela Guarda Nacional Venezuelana, Maria Luiza de Mendonça Paiva, pediu ontem a interferência do presidente Fernando Collor na liberação do corpo do marido, José Xavier de Mendonça. O pedido foi dirigido ao ministro da Justiça, Jarbas Passarinho, que prometeu levar a reivindicação a Collor.

Apesar de o avião ter sido abatido no último dia 17, Maria Luiza desconhece até agora a localização do corpo do marido. Ela afirma já ter mandado todos os documentos necessários ao traslado para a Venezuela, mas só recebeu um atestado de óbito, que atribui a causa da morte à queda do avião. Se o cadaver não chegar até sexta-feira, Maria Luiza promete ir pessoalmente pedir ajuda ao presidente Collor. (AJB-AE)

Zanl / Arte ZH

Itamaraty diz que ataque ao Cessna foi gesto de provocação

□Uma reunião entre Passarinho, Tuma e os ministros militares definiu a necessidade de melhor demarcação da fronteira com a Venezuela

IVONE BELEM
Brasília/ZH

O ministro interino das Relações Exteriores, embaixador Marcos Azambuja, admitiu ontem que houve gestos de provocação no abatimento de um avião brasileiro ocorrido há 14 dias em território venezuelano. Ele recomendou que sejam interrompidas as dinamitações nas pistas clandestinas de garimpos, para evitar novos incidentes. Apesar disso, o Palácio do Itamaraty enviou um comunicado brando ao Governo da Venezuela, propondo a instalação de missões de vigilância e controle sobre a região de fronteira. O Governo brasileiro, no entanto, não está colocando um ponto final no assunto. Azambuja afirmou que uma determinação conclusiva só será tomada depois que a representação brasileira enviada ontem à Venezuela concluir as investigações.

Embora o presidente venezuelano Carlos Andrés Pérez tenha admitido anteontem a responsabilidade das suas Forças Armadas na derrubada do avião brasileiro que levava alimentos aos garimpeiros brasileiros no território da Venezuela, o Governo brasileiro não quer atribuir ao país vizinho a responsabilidade pelo incidente: "Alguns agentes que efetuaram disparos certamente agiram de maneira abusiva e imprudente. E este fato é incontornável", afirmou Marcos Azambuja. Mesmo com a declaração de Pérez de que os agentes cumpriam ordens do Ministério da Defesa da Venezuela, o embaixador não quis reconhecer a origem do incidente: "Eu espero que não seja uma determinação oficial, senão estaria contrariando anos de cooperação e entendimento".

COMUNICADO — O três ministros militares, Sócrates Monteiro (Aeronáutica), Carlos Tinoco (Exército) e Mário Flores (Marinha), o ministro da Justiça, Jarbas Passarinho, e o diretor geral da Polícia Federal, delegado Romeu Tuma, redigiram ontem de manhã no Palácio do Itamaraty um comunicado oficial do Governo brasileiro ao Governo venezuelano. Marcos Azambuja afirmou que o comunicado tem um caráter sereno e conta com palavras [illegible] "Não houve um desejo de [illegible] brando, apenas rigoroso", definiu. Segundo o documento enviado pelo Itamaraty, o Governo brasileiro considera que o comunicado divulgado pelo Governo venezuelano "é um testemunho do ânimo de cooperação entre os dois países". Reitera a disposição do Brasil em continuar atuando em firme cooperação com a Venezuela. No final das investigações, o Governo brasileiro deve enviar à Venezuela uma missão de alto nível para fortalecer a cooperação bilateral.

ESPIÃO — Confundido por policiais venezuelanos com um espião, o ex-subsecretário de Polícia Civil do Rio, Hekel Raposo, está acrescentando um novo episódio às delicadas relações entre o Brasil e a Venezuela: ele e sua mulher, a empresária Elizabeth Khoury Raposo, foram presos no último final de semana na cidade de Barinas, a 530 quilômetros de Caracas, e mantidos em celas comuns até segunda-feira. Eles estavam no aeroporto da cidade, e tentavam pegar um avião quando, interpelados pela polícia, deram-se conta de que estavam sem os passaportes. Eles só foram libertados quando o genro, um americano que mora na Venezuela, chegou com os documentos [illegible] seguinte.

9201325

04-04

[illegible] DE [illegible]
[illegible] 15002
[illegible] 29/11/92
[illegible] 1002-6
[illegible] 1163
[illegible] 1436
[illegible] 1115

27

COMANDOS — Acontece hoje, às 19 horas, a cerimônia de passagem de comando do 8º Batalhão Logístico, sediado em Porto Alegre. O coronel Leo Ivar Flores passa o comando ao tenente-coronel Antonio Eurico Gambagorte Azambuja. Amanhã, em Bagé, o tenente-coronel Ricardo Denis Nogueira Queiroz assume o comando do 25º Grupo de Artilharia de Campanha, em substituição ao coronel Antonio Carlos Lorençatto Carneiro. Em Santa Maria, o coronel Mário Miquelino Cunha Filho passa o comando do 7º Batalhão de Infantaria Blindado ao tenente-coronel Mário Jorge Bell de Campos. E no 27º Batalhão Logístico, em Curitiba, o tenente-coronel Sérgio de Souza Fleury assume o comando em substituição ao coronel Orlando Ferreira de Almeida.

Trocas de comando

28

Com as presenças do diretor do Departamento de Material Bélico, general Paiva Chaves e do comandante militar do Sul, general Denys, realiza-se hoje, às 10:30 horas, a solenidade de passagem de direção do Arsenal de Guerra General Câmara, localizado no município de mesmo nome. O coronel Irnan Carvalho passa a direção ao coronel Dilson Corrêa de Sá e Benevides. Às 20:30 horas, em Porto Alegre, o major Paulo Roberto de Andrade Oliveira assume o comando da 1ª Companhia de Guardas, em substituição ao tenente-coronel Mauro da Silva Pinto. Em Cruz Alta, o tenente-coronel Vanderlei Berwanger Castilhos passa o comando do 17º Batalhão de Infantaria ao tenente-coronel Paulo Ricardo da Rocha Paiva. Em Santana do Livramento, o tenente-coronel Flávio da Cunha Vianna assume o comando do 7º Regimento de Cavalaria Mecanizado, em substituição ao coronel Aurélio Cavalcanti da Silva.

QUINTA-FEIRA — Amanhã, em São Gabriel, o coronel Ivan Giglio de Carvalho passa o comando do 9º Regimento de Cavalaria Blindado ao tenente-coronel Evandro Rodrigues Soares. Em Uruguaiana, o coronel Luiz Carlos Minussi assume o comando do 22º Grupo de Artilharia de Campanha em substituição ao coronel Aldemir Soares de Alencar. Em Ijuí, o coronel Marne de Oliveira Alves passa o comando do 27º Grupo de Artilharia de Campanha ao tenente-coronel José Aquilino Missagia. Em prosseguimento às solenidades de troca de comando, também amanhã, o coronel José Dante Alegretti assume o comando do Parque Regional de Manutenção da 3ª RM, em Santa Maria, substituindo no cargo o tenente-coronel Jose Carlos Comel. E em Blumenau, SC, o coronel Paulo de La Penha passa o comando do 23º Batalhão de Infantaria ao tenente-coronel Getúlio Sarandy Machado.

Com a presença do comandante militar do Sul, general Denys, e presidida pelo diretor do Serviço Geográfico, general Antonio Real Martins, realiza-se hoje, às 10 horas, a cerimônia de passagem de chefia da 1ª Divisão de Levantamento, localizada em Porto Alegre. O coronel José Niu Lopes dos Santos passa o cargo ao tenente-coronel José Marcos Castelanni Fajardo. O novo comandante é natural de Leopoldina, MG. Formado pela AMAN, possui cursos de especialização em equipamento mecânico e paraquedismo militar. É graduado pelo Instituto Militar de Engenharia em engenharia cartográfica, possuindo, ainda, o curso de Direção para Engenheiros Militares. Amanhã, em São Leopoldo, o tenente-coronel Carlos Tabajara da Costa Torino assume o comando do 16º Grupo de Artilharia de Campanha, em substituição ao coronel Gerson Nessar Ribeiro da Silva. Em Joinville, SC, o coronel Agostinho Monteiro Neto passa o comando do 62º Batalhão de Infantaria ao tenente-coronel Américo Salvador de Oliveira. E também nesta sexta-feira, em Florianópolis, o coronel José Oscar da Silveira Romagueira assume o comando do 63º Batalhão de Infantaria, substituindo no cargo o coronel Gustavo Adolfo Castro Dutra de Menezes.

31

Passagens de comando

Continuam a ser realizadas, hoje e amanhã, uma série de cerimônias de passagens de comando e de direção de organizações militares da área do Comando Militar do Sul. Hoje, em São Leopoldo, às 19 horas, o coronel Gerson Nessar Ribeiro da Silva passa o comando do 16º Grupo de Artilharia de Campanha ao tenente-coronel Carlos Tabajara das Costa Torino. Em Santa Maria, às 20 horas, o coronel Valmor Falkemberg Boelhouwer assume o comando do 3º Grupo de Artilharia de Campanha Autopropulsado, substituindo no cargo o coronel José Prudêncio Pinto de Sá. O coronel João Taceli Finamor Machado passa o comando do 8º Regimento de Cavalaria Mecanizado, sediado em Uruguaiana, ao tenente-coronel José Eduardo Gaspar dos Santos. Em Santiago, o coronel Luiz Lima da Costa assume o comando do 19º Grupo de Artilharia de Campanha, em substituição ao coronel Vilson Kuyven. Amanhã, o tenente-coronel Carlos Alberto Gonçalves passa a direção do Hospital da Guarnição de Florianópolis ao tenente-coronel Ivan da Cruz Mendes. E em Bento Gonçalves, o tenente-coronel Elias Braverman assume o comando do 6º Batalhão de Comunicações Divisionário, substituindo o coronel Antonio de Pádua Pinheiro Diniz.

c1/01

9201326

OS SOLDOS 2H
NO EXÉRCITO 3/01

Posto	Salário
General-de-exército	2,7 milhões
General-de-divisão	2,6 milhões
General-de-brigada	2,4 milhões
Coronel	1,6 milhão
Capitão	1,2 milhão
1º sargento	790 mil
3º sargento	549 mil
Cabo	470 mil

Sai a tabela dos novos salários dos militares

□ Reajuste vale a partir do dia 1º e é de 40%, a primeira parcela dos 100% já aprovados pelo Congresso Nacional. Um cabo ganha Cr$ 470 mil

O reajuste de 40% nos salários dos servidores militares, a partir de 1º de janeiro, eleva o salário de um general-de-exército (último posto da carreira) para Cr$ 2.775.161,00. Estes 40% correspondem a primeira parcela do reajuste de 100% concedido ao funcionalismo público pelo Governo Federal. O Estado-Maior das Forças Armadas (EMFA) divulgou ontem no Diário Oficial tabelas com os valores reajustados dos soldos, das gratificações e dos benefícios de pensão militar.

De acordo com a nova tabela, o salário de um general-de-divisão corresponderá a Cr$ 2,6 milhões e o de um general-de-brigada Cr$ 2,4 milhões. Um coronel passará a receber Cr$ 1,6 milhão e um capitão Cr$ 1,2 milhão. Os salários dos praças não ultrapassará Cr$ 900 mil, ganhando um primeiro-sargento Cr$ 790 e um terceiro, Cr$ 549 mil. O cabo (primeira graduação da carreira) receberá, no contracheque de janeiro, Cr$ 470 mil.

As viúvas de militares com os 40% da primeira parcela de reajuste elevam sua pensão para Cr$ 1,396 milhão, caso tenham sido casadas com um general-de-exército. As viúvas de general-de-divisão e de brigada receberão, respectivamente, Cr$ 1,312 e Cr$ 1.235 milhão. As viúvas de segundo-tenente vão receber Cr$ 684 mil. Este valor é o mesmo para os que recebem pensão especial pela categoria de ex-combatente. A pensão para viúvas que recebem como cabo é de Cr$ 316 mil. (AG)

01-01

9201327

DOCUMENTO
FOLHA Zambia no M. da CHA
PROCESSO: 150220
REMETENTE/DESTINO: 14/10/92
VOLUMES/FOLHAS 1006
1163
1323
1415

Trocado Comando Militar da Amazônia

Tomou posse ontem, em Manaus, o novo comandante militar da Amazônia, general Carlos Annibal Pacheco, em substituição ao general Antenor Santa Cruz de Abreu, que passou para a reserva. Santa cruz completou o tempo máximo na ativa - 12 anos - permitido a um oficial-general.

Apesar de ocorrer por motivos burocráticos, a troca de comando militar na Amazônia poderá significar pacificação interna no Governo, com o fim da polêmica entre ecologistas e militares sobre a suposta ameaça de internacionalização da região.

Na tropa, o novo comandante, ex-chefe do Departamento de Engenharia e Comunicações do Exército é visto como o "Lutzenberger verde-oliva". Para o deputado Jair Bolsonaro (PDC-RJ), capitão do Exército da reserva, Pacheco segue uma "linha soft".

Além de Santa Cruz, passou também para a reserva o chefe do Estado Maior do Comando Militar da Amazônia, general Thaumaturgo Sotero Vaz, que no ano passado trocou insultos com o secretário do Meio Ambiente, José Lutzenberger. Em seu lugar, assumiu o general Ariel Pereira da Fonseca, que servia no Gabinete Militar da Presidência da República.

ECO-92 — No ano em que o Brasil sediará a ECO-92, em junho, no Rio, a substituição no Comando Militar da Amazônia permitirá maior unidade no discurso ambientalista do governo. "Nada seria mais desastroso para do que sediar uma conferência, com a participação de 150 países, mostrando dissidencias internas", disse ontem, em Brasília, o ministro das Relações Exteriores, Francisco Rezek.

Em Manaus, o general Santa Cruz tentou minimizar as diferenças em relacao ao seu sucessor, atribuídas por ele a "intepretações maldosas". "Podemos divergir em alguns aspectos, mas temos a mesma identidade de propósitos", assegurou.(AE)

ZH 14/1

01-01

9201328

Ejército firma contrato con empresas de licitación

150199
FECHA DE RECEPCION 11/01/92
VINCULACIONES 10046
11162
11328

Exército assina contrato com empresas da licitação

ZH 11/01

O Departamento Geral de Serviços do Exército (DGS) assinou ontem contrato com as 25 empresas que vão fornecer Cr$ 56 bilhões em uniformes e roupas de cama e banho a cerca de 180 mil militares. Para efetivar a compra, o Congresso aprovou uma verba suplementar de Cr$ 49,9 bilhões — os outros Cr$ 6,1 bilhões já estavam disponíveis no Ministério. Em relação à previsão inicial do Exército, de gastar Cr$ 70 bilhões comprando 141 itens de 47 empresas, foi feita uma economia de Cr$ 14 bilhões.

Com a denúncia feita pelo jornal *O Globo* de que havia superfaturamento nos preços da licitação — resultando numa auditoria do Tribunal de Contas da União —, o Exército precisou anular vários itens e deixou de comprar equipamentos de campanha como roupa de cama e barracas.

A maior fatia do contrato, Cr$ 29,5 bilhões, ficou com a São Paulo Alpargatas, que produz calças, camisas e uniformes operacionais. Os outros quatro maiores fornecedores são a Lanifício Santo Amaro (Cr$ 6,7 bilhões), Alpargatas Nordeste (Cr$ 3 bilhões), Fábrica de Tecidos Tatuapé (Cr$ 2,9 bilhões) e Diana Paolucci (Cr$ 2,1 bilhões). O material deve ser entregue até o final de janeiro.

PREJUÍZOS — O processo de licitação iniciou em agosto e foi bastante tumultuado. No dia 21 de outubro, *O Globo* denunciou superfaturamento nos preços, o que representaria um prejuízo para os cofres públicos de Cr$ 80 bilhões. O TCU foi acionado e descobriu que alguns itens do processo davam margem a superfaturamento. Com isso, no dia 2 de dezembro, o Ministério publicou no Diário Oficial uma nova licitação anulando os itens com preços excessivos. Os fornecedores apresentaram preços em média 15% mais baixos. Os contratos serão publicados no Diário Oficial na próxima semana. (Brasília/ZH-ABR-AE)

01-01

9201329

VINCULACIONES

Arquivos secretos liberados para entidades internacionais

20/1

Material ainda está sendo organizado, mas Secretaria da Justiça garante acesso. Entidades da Argentina, Uruguai e Chile já se manifestaram

A Secretaria da Justiça garantiu que as entidades internacionais de defesa dos direitos humanos terão acesso aos arquivos dos Serviços de Ordem Política e Social (SOPS) que estão sendo abertos no 14° andar do Centro Administrativo. Em uma semana de trabalho, membros da Comissão de Sindicância do Governo e da Comissão de Cidadania e Direitos Humanos da Assembléia organizaram por assuntos papéis de oito caixas: duas de Alegrete, uma de Cruz Alta e cinco de Rio Grande.

Diante do surgimento de documentos envolvendo perseguidos políticos do Chile, Argentina, Uruguai e Paraguai, o secretário da Justiça, Geraldo da Gama, disse que as entidades internacionais podem começar a conferir o material desde já, embora tenha recomendado que esperem um pouco mais. "Elas iriam se frustrar agora, porque não conseguiriam encontrar o que procuram". As entidades que manifestaram interesse em mandar representantes a Porto Alegre são as Mães da Praça de Maio e Centro de Estudos Legais e Sociais, ambas da Argentina; o Serviço de Paz e Justiça do Uruguai; e a Comissão Chilena de Direitos Humanos. Para facilitar a consulta, a Secretaria da Justiça deverá convocar arquivistas e microfilmar o conjunto de documentos.

APOIO — Um dos temores — justificativa para a medida de abrir os arquivos ao maior número de pessoas possível — é que algum organismo contrariado com a divulgação das informações sobre espionagem no regime militar tente impedir a revelação do teor dos documentos. "Estamos mexendo com um poder paralelo. Quanto mais liberados estiverem os arquivos, mais difícil fica para que alguém peça sua interdição", afirmou o presidente da Comissão de Cidadania e Direitos Humanos, deputado Antônio Marangon (PT), que participou, na sexta-feira à tarde, de uma audiência com o secretário da Justiça ao lado da deputada Jussara Cony (PC do B) e do presidente do Movimento Estadual de Justiça e Direitos Humanos, Jair Krischke.

Os três reafirmaram o apoio para que o trabalho seja mantido. O secretário Geraldo da Gama assegurou que não recebeu pressões para interromper a abertura das caixas. E que a hipótese de suspensão dos trabalhos está definitivamente afastada.

01/05

9201330

Devassa nos serviços de espionagem política. PM2 pode ser extinta

DIOGO OLIVIER 24/12/91
Editoria Política/ZH

— Eu quero explodir com este sistema de informações. Sou contribuinte e gostaria de acabar com a PM2 — afirmou em tom decidido o secretário de Justiça e Cidadania, Geraldo Gama, logo depois de liberar à imprensa os arquivos dos Serviços de Ordem e Política e Social (SOPS), na última sexta-feira. Gama faz questão de frisar que extinguiu a Supervisão Central de Informações (SCI) quando assumiu o cargo, em março de 1991. Nos documentos encontrados, porém, a investigação com data mais recente — agosto de 1991 — mostra que, embora "extinto" pelo secretário, o serviço de informações trabalhava normalmente, espionando uma movimentação de colonos em Ronda Alta.

Gama, embora prometa a explosão dos serviços secretos, adverte que os deputados da Comissão de Direitos Humanos "estão exagerando um pouco" sobre as denúncias de espionagem política. Julgado inocente da acusação de "ações subversivas" cometidas quando era secretário-geral da União Gaúcha dos Estudantes (UGES) e tendo escapado de ser expulso da Faculdade de Economia da UFRGS por descuido do DOPS, que trocou sua foto, Gama promete: "O nosso objetivo são os arquivos do DOPS. Vamos chegar lá."

GOVERNADORES — Para "chegar lá", o secretário promete trabalhar duro. A sindicância encarregada pelo governador Alceu Collares de investigar as denúncias de espionagem política feitas pelos deputados pretende chamar para prestar depoimento até ex-governadores se for preciso. Entre os depoentes certos está o secretário de Segurança Pública do Governo Amaral de Souza, delegado Leivas Job. Foi na sua gestão, em 1982, que uma imensa fogueira queimou documentos que seriam os arquivos do DOPS. "É bem provável que eles estejam microfilmados", admite Gama.

Os ex-governadores Synval Guazzeli e Pedro Simon, ambos do PMDB, também deverão ser convidados a depor. A sindicância, entretanto, não tem a força de uma comissão parlamentar de inquérito (CPI), que teria poder de polícia para intimar alguém a prestar depoimento. "Mas acionaremos a Procuradoria Geral de Justiça e pronto", resolve Gama.

INVASÃO — O relatório que mais polêmica causou dentre os mais de 80 quilos de documentos da SCI e PM2 liberados foi o que detalha intervenções completas em uma reunião privada ocorrida com o movimento dos sem-teto no gabinete do deputado Antônio Marangon (PT), na Assembléia Legislativa. A data da reunião é recente, 15/04/91. O informe chama-se "Articulação para Invasão de Imóveis — visitas das lideranças dos invasores à SMOV (Secretaria Municipal de Obras e Viação)" e cita relatos de Paulo Rodrigues, Vera Machado, João Couto e Paulo Amaral, todos identificados como invasores — eles são integrantes da União das Associações de Moradores de Porto Alegre (Uampa).

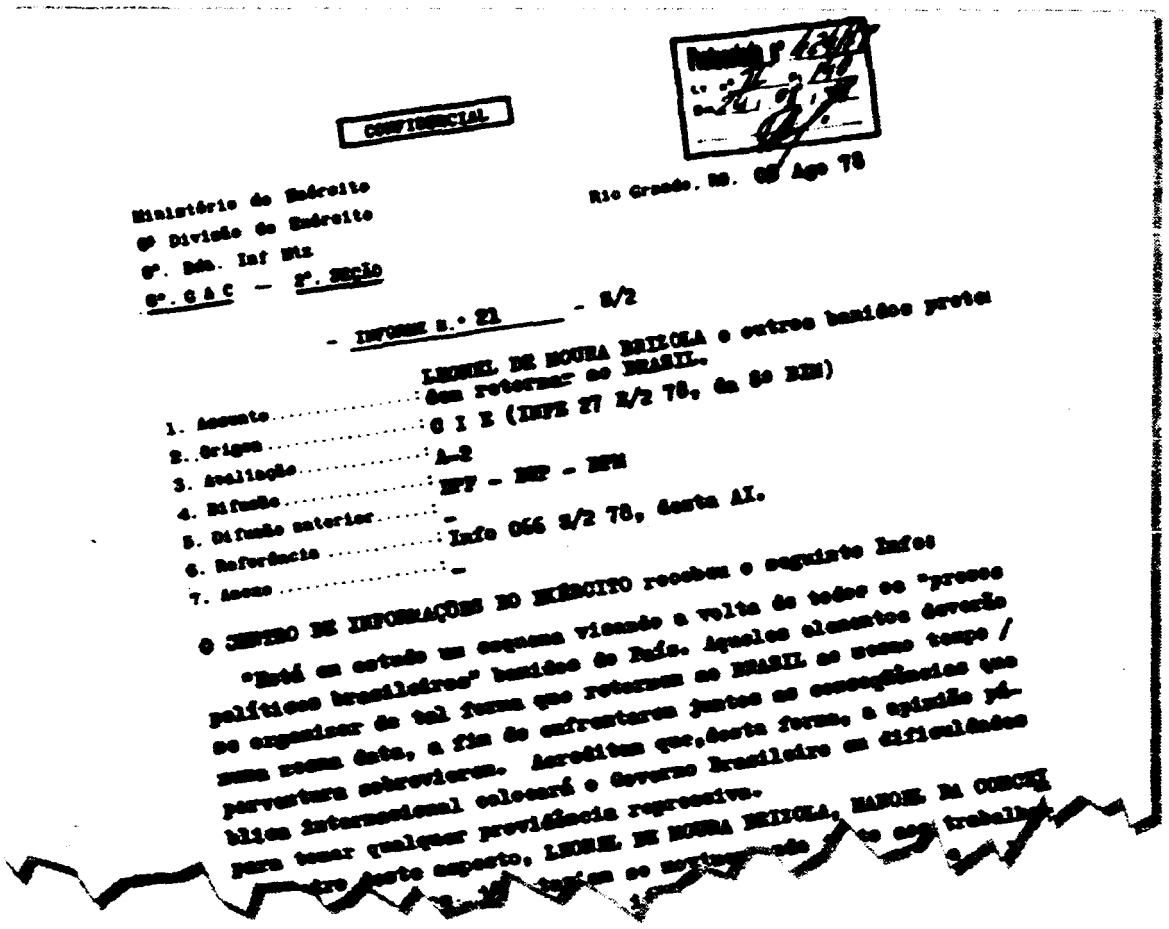

CONFIDENCIAL

Rio Grande, RS, 08 Ago 78

Ministério do Exército
6ª Divisão do Exército
6ª. Bda. Inf Mtz
6º. C A C — 6ª. Região

- INFORME n.º 21 - S/2

1. Assunto: LEONEL DE MOURA BRIZOLA e outros banidos pretendem retornar ao BRASIL.
2. Origem: C I E (EXPE 27 S/2 78, de 80 EXR)
3. Avaliação: A-2
4. Difusão: EX - EME - EMA
5. Difusão anterior: -
6. Referência: Info 066 S/2 78, desta AI.
7. Anexo: -

O CENTRO DE INFORMAÇÕES DO EXÉRCITO recebeu o seguinte Expediente:

"Está em estudo um esquema visando a volta de todos os "presos políticos brasileiros" banidos do País. Aqueles elementos deverão se organizar de tal forma que retornem ao BRASIL ao mesmo tempo / numa mesma data, a fim de enfrentarem juntos as consequências que porventura sobrevierem. Acreditam que, desta forma, a opinião pública internacional coloará o Governo Brasileiro em dificuldades para tomar qualquer providência repressiva.

Para este esquema, LEONEL DE MOURA BRIZOLA, BARONI DA CUNHA, [illegible] estão se entrosando [illegible] com trabalho [illegible]

Militares temiam volta de presos políticos

A julgar pelo informe 21 da 6ª Divisão do Exército, recebido pelo Serviço de Ordem Política e Social (SOPS) de Rio Grande no dia 8 de agosto de 1978, os militares não estavam nem um pouco satisfeitos com a possibilidade da anistia chegar de vez para os exilados — apesar dela ter ocorrido durante o governo de um general, João Figueiredo, em 1979. O título do informe dá o tom do documento: "Leonel de Moura Brizola (com letras maiúsculas) e outros banidos pretendem retornar ao Brasil (de novo letras maiúsculas)". O Centro de Informações do Exército informava que estava em andamento um "esquema" visando a volta de todos os presos políticos (expressão usada entre aspas). Era a anista que já se debatia no País.

O documento afirmava que os exilados planejavam voltar ao mesmo tempo, para que a opinião pública internacional inibisse a ação repressiva do governo brasileiro. Afirmando que Brizola já estaria "aperfeiçoando-se em novas técnicas de movimentos de massa" na Suécia, o informe manda prender os exilados que quisessem retornar.

Até em Lisboa Brizola foi observado. Durante um jantar organizado por deputados do partido socialista português, que contou com a presença do escritor Josué Guimarães e do jornalista Flávio Tavares, um informante apanhou as notícias que saíram nos jornais de Lisboa e relatou ao Exército.

SIMON — Se sofria o incômodo de ter os seus passos acompanhados em qualquer canto do mundo, Brizola não tem do que se queixar das amizades ilustres que o ajudaram. Em dezembro de 1977, o Exército já sabia da interferência do hoje senador Pedro Simon em favor do atual governador do Rio, com o objetivo de conseguir asilo político em Nova Iorque, nos Estados Unidos, e também das conversas telefônicas entre Josué Guimarães e o líder trabalhista. Em uma delas, Brizola conta ao escritor gaúcho — já falecido —, que pretendia falar com o senador Ted Kennedy para obter uma entrevista com o então presidente norte-americano Jimmy Carter.

O braço militar do sistema de informações

A PM2 é apenas o braço militar de um sistema de informações muito mais complexo, que funciona precisamente no quinto andar do Comando Militar do Sul e chama-se Centro de Operações Conjuntas (COC). A garantia é do presidente do Movimento de Justiça e Direitos Humanos (MJDH), Jair Krishke. E é também no COC que Krishke acredita estar guardado o material que lhe permitiria realizar um dos objetivos de sua vida: encontrar o que chama de "o grande arquivo do DOPS". A tarefa é considerada como "um dever de solidariedade com os desaparecidos".

Além de garantir que a PM2 é só a ponta do iceberg de um sistema de informação onde até a Polícia Federal está presente, Krishke afirma que o Serviço Nacional de Informações (SNI), criado em 13 de junho de 1964, e extinto pelo presidente Fernando Collor, continua atuando. A prova disso seria o conjunto de arquivos da Supervisão Central de Informações (SCI) e PM2, aberto esta semana, cujas fichas apontam espionagem política praticadas entre 1987 e 1991.

CONTATOS — "Vou enviar telex ao presidente Fernando Collor e pedir a ele para procurar os grandes arquivos do DOPS na sede do Comando Militar do Sul", promete Krishke. Desde que o ex-presidente João Goulart foi deposto, o presidente do Movimento de Justiça e Direitos Humanos conta que é uma obstinação sua encontrar os que desapareceram sem explicações durante as ditaduras militares do Cone Sul nas décadas de 60 e 70.

No Brasil, os desaparecidos são 134; no Uruguai, 122. Na Argentina, eles atingem a marca dos 30 mil. A razão para tantos anos de busca, Krishke resume na frase que ouviu da mãe de um desaparecido depois da abertura da vala de Perus, em São Paulo: "Não me adianta nada vocês jogarem os ossos do meu filho em cima de mim. Ele não vai voltar."

9201330

Arquivo revela apoio de Simon a Brizola

ZH 11/01

□Novos documentos do SOPS mostram que em 77 senador intercedeu junto a EUA para que asilassem Brizola e colocou advogado do MDB na sua defesa

No dia 19 de setembro de 1977, o senador Pedro Simon (PMDB-RS) fez uma visita ao Consulado dos Estados Unidos em Porto Alegre para interceder junto à Embaixada norte-americana, em Brasília, para a concessão de asilo político a Leonel Brizola, já expulso do Uruguai. Em 18 de outubro de 1977, Simon presidiu uma reunião da Executiva do MDB (Movimento Democrático Brasileiro) e delegou poderes ao procurador do partido, Anselmo Amaral, para ser o advogado de Brizola — a esta altura já nos EUA —, nos processos que tramitavam contra ele na Justiça brasileira.

Estas informações constam de relatório reservado de 05/12/77 do Serviço de Ordem Política e Social (SOPS) de Rio Grande, organismo vinculado ao extinto Departamento de Ordem Política e Social (DOPS). Os arquivos do SOPS espalhados pelas delegacias do Interior do Estado, encontrados pelo chefe de polícia, Newton Müller, foram abertos ontem pelo secretário de Justiça e Cidadania, Geraldo Gama.

O material ficará à disposição do público no Arquivo Público Estadual depois de examinado pela sindicância do Governo encarregada de descobrir onde estão os arquivos do DOPS. Os documentos do DOPS foram queimados em 1982, no Governo Amaral de Souza, mas existe a suspeita de que antes foram microfilmados.

REDE — Além de revelar a interferência de Simon em favor de Brizola, os arquivos do SOPS confirmam que os exércitos de Brasil, Uruguai e Argentina trocavam informações para combater os considerados adversários da ditadura militar. Um pedido de busca de outubro de 76 confirma que o DOPS gaúcho recebeu informações do Serviço de Inteligência do Uruguai avisando que um terrorista do exército japonês iria entrar em um dos dois países do Cone Sul.

Um informe do Ministério do Exército cita textualmente que as "forças conjuntas uruguaias emitiram comunicado solicitando colaboração pública para a captura de elementos" enquadrados no código penal militar. Em outro relatório são apontadas as características de espiões dos serviços de informação soviéticos, como KGB (civil) e GRU (militar). Sob o título de *Espionagem e Contra-Espionagem*, o documento aponta formas de identificar estes espiões, que estariam disfarçados em embaixadas de países comunistas, e os seus métodos de aproximação das pessoas.

Em outro documento, está descrito o Plano Mimoso, informando que estaria para ocorrer um assalto à banco, seqüestro de alta autoridade e ação terrorista. Para evitar isto, o plano sugere aumentar as fiscalização das rodovias, interpelar suspeitos e promover uma operação varredura em Porto Alegre e Interior onde houvessem suspeitos ou concentrações de pessoas.

Em 15 dias, a sindicância do Governo espera ter analisado os arquivos do SOPS.

03

9201330

Com outro nome, DOPS continua a funcionar nos governos gaúchos

□ Repressão inclui escutas telefônicas a comitês eleitorais, espiões em reunião secreta e até devassa na vida privada. Denúncia é de deputados

Lair Gonçalves/ZH

Comissão: *Jussara Cony, Beto Albuquerque, Marangon e Rolim descobriram espionagem política*

O sistema de informações da antiga Delegacia de Ordem Política e Social (DOPS), responsável pela repressão durante a ditadura militar, funcionou a todo vapor durante o Governo Pedro Simon e continua exercendo suas atividades na gestão Alceu Collares. Só que com outros nomes: Supervisão Central de Informações (SCI) e Polícia Secreta da Brigada Militar (PM2). O trabalho desses dois órgãos estatais inclui escutas telefônicas a comitês eleitorais durante a campanha presidencial de 89, espiões infiltrados em reuniões da Assembléia Legislativa e sindicatos e até mesmo devassas na vida privada de pessoas, com agentes seguindo cada passo de um cidadão durante as 24 horas do dia.

Todas essas denúncias constam do relatório elaborado pela Comissão de Direitos Humanos da Assembléia, que acompanhou os trabalhos da sindicância formada pelo Governo Estadual para investigar as denúncias dos deputados Marcos Rolim (PT) e Jussara Cony (PC do B). Em setembro de 91, os dois foram de surpresa até a extinta Secretaria de Segurança Pública (hoje fundida com a pasta da Justiça) e, usando da condição de parlamentares, vasculharam alguns arquivos da SCI.

Os parlamentares encontraram relatórios apontando espionagem política, lacraram o material e pediram uma CPI, que não foi aceita pelos deputados e que agora será tentada de novo. No dia que a sindicância do Governo começou os trabalhos — 17 de dezembro —, Rolim pediu que os assessores dos deputados acompanhassem e fizessem relatório. Gama aceitou, e as denúncias foram reveladas ontem. Agora, os deputados querem novamente uma CPI para investigar o caso.

MÉTODOS — São vários os métodos usados pelos organismos de informação. Entre eles, a observação de eventos de massa, como comícios, passeatas, atos públicos e assembléias sindicais — todos através de pedidos de busca distribuídos a agentes. Tudo, desde slogans, palavras de ordem, composição da mesa, é descrito em detalhes.

Os relatórios classificam os informantes que passariam as informações de reuniões fechadas à PM2 e SCI. São outra forma de espionagem, assim com as escutas telefônicas. A investigação individual da vida das pessoas e a identificação ideológica dos que atuam em cargos públicos ou vão prestar concurso também são comuns. Pelo relatório, as reuniões da comissão de direitos humanos são acompanhados periodicamente e a Federação das Indústrias do Estado de São Paulo (Fiesp) teria um serviço de informações sobre tendência sindical e cursos de como combater movimentos grevistas.

A Comissão de Direitos Humanos considera que esses métodos de espionagem violam o parágrafo único do artigo 125 da Constituição Estadual, que afirma: "O Estado só poderá operar serviços de informações que se refiram exclusivamente ao que a lei defina como delinqüência". Antônio Marangon, presidente da comissão, afirma : "O movimento dos sem-terra, reuniões de sindicato e comitês eleitorais não são atividades de delinqüentes".

PRN armou tumulto em Caxias, diz relatório

Um dos relatórios que mais chamou a atenção da Comissão de Direitos Humanos é o que aponta para a contratação de agentes de segurança por parte do comitê de Fernando Collor, na época candidato à Presidência da República, com o objetivo de tumultuar o comício do seu adversário, Luis Inácio Lula da Silva, em Caxias do Sul. De acordo com o relatório da comissão, num documento aparece o nome de Adroaldo José Roque de Lima como um empresário do ramo da segurança que teria articulado com a equipe do candidato do PRN a contratação dos agentes.

Em Caxias, o clima era tenso desde o início da concentração. Militantes e seguranças de Collor encaravam brizolistas e membros da Frente Brasil Popular, trocando palavrões e ocasionando brigas isoladas. Pouco depois das 21h — Collor se atrasou e só chegou a Caxias às 22h — ovos e tomates começaram a ser atirados no palanque. Os ovos foram substituídos por pedras e os seguranças retiraram Collor e equipe do local, enquanto a polícia militar tentava reprimir o tumulto. Na confusão, com luzes apagadas, o palanque e o sistema de luz ficaram destruídos. A tropa de choque da Brigada deteve 15 pessoas, e outras 20 ficaram feridas.

Finalmente, às 23h, em face ao clima tenso que dominava o centro da cidade, foi suspenso o que deveria ser o maior comício de Collor no Rio Grande do Sul. O candidato culpou diretamente Lula e o PT pelo conflito, dizendo que o ocorrido era uma "mostra do que seria o PT no governo".(Luiz Carlos Domingues — Pesquisa/ZH)

Ex-general uruguaio explica expulsão de Brizola

O ex-general Gregorio Alvarez, que governou o Uruguai durante a ditadura militar, denunciou que a esquerda brasileira tentou assassinar o governador Leonel Brizola (PDT-RJ) quando ele vivia no Uruguai como exilado político. "Os próprios setores de esquerda aos quais Brizola pertencia decidiram, por um rompimento interno, matá-lo em território uruguaio e criar problemas para os governos uruguaio e brasileiro", disse Alvarez à imprensa.

O ex-governante militar, que guardou silêncio desde o restabelecimento da democracia no país em 1985, expôs sua versão aos jornalistas depois que jornais brasileiros revelaram o conteúdo de arquivos da polícia secreta do Brasil. Os documentos mostram coordenação entre os órgãos repressivos do Brasil, Uruguai e Argentina na década passada, quando as três nações estavam sob tutela militar, e explicam o desaparecimento de centenas de pessoas presas por motivos políticos.

GOTA D'ÁGUA — Alvarez disse que Brizola foi expulso do Uruguai depois que o governo daquele país se inteirou de que os companheiros do político queriam eliminá-lo para causar um problema internacional. "Esta foi a gota que transbordou do copo, e decidimos que ele saísse." (AJB-UPI)

Porta-voz nega a contratação de baderneiros

O porta-voz da Presidência, Cláudio Humberto Rosa e Silva, classificou de "ilação irresponsável" a informação divulgada pelo grupo de deputados da Comissão de Direitos Humanos da Assembléia Legislativa de que a própria campanha de Collor armou o quebra-quebra em Caxias do Sul. "Não acredito que isso seja verdade. É uma leviandade e uma irresponsabilidade esse tipo de ilação, já que os autores daquela baderna foram identificados como pessoas ligadas aos partidos que percebiam a derrota iminente", disse.

O porta-voz de Collor lembrou que a campanha não contratava agências de segurança, pois tinha sua equipe, que acompanhava o candidato por todo o País. Cláudio Humberto questionou, também, a legitimidade dos integrantes da comissão, formada por deputados estaduais ligados ao PT, PSB e PC do B — os mesmos partidos que apoiaram o candidato Luis Inácio Lula da Silva. "É preciso questionar quem está por trás dessa ilação para verificar se merece credibilidade", atacou. (AJB)

Documento prova atuação integrada de militares no Cone Sul

JB 4/01

José Mitchell

PORTO ALEGRE — A Divisão Nacional de Informações (DNI) do Exército uruguaio pediu à comunidade de informações do Brasil, durante o regime militar, que localizasse e prendesse tupamaros que estavam se reorganizando no lado brasileiro. Os serviços de informação uruguaios tinham conhecimento de que os tupamaros estavam comprando armas e que voltariam ao Uruguai passando pela cidade fronteiriça de Foz do Iguaçu, no Paraná.

A troca de informações, com nomes e fotos dos procurados e pedido de buscas, comprovam a colaboração conjunta dos órgãos de informação do Brasil, Argentina e Uruguai no combate aos movimentos de esquerda durante a vigência de sistemas militares de governo nos três países. Os documentos foram extraídos dos arquivos secretos das polícias Militar e Civil gaúcha e entregues na semana que passou ao governador Alceu Collares (PDT).

Cone Sul — Enquanto os fichários das delegacias de Ordem Política e Social do Paraná e Pernambuco revelaram documentos exclusivos da polícia civil política, os arquivos gaúchos incluem milhares de documentos inéditos da área militar da comunidade de informações. Esta documentação inclui, por exemplo, ofícios de chefes da 2ª Seção (serviço secreto do então III Exército e atual Comando Militar do Sul, sediado em Porto Alegre e com abrangência sobre Rio Grande do Sul, Paraná e Santa Catarina).

Muitos destes ofícios eram os chamados PB (pedidos de buscas) para que os serviços de Ordem Política e Social (Sops) prendessem pessoas consideradas subversivas. Eram os próprios chefes da 2ª Seção que determinavam a prisão, mesmo sem anexação de eventuais pedidos da Justiça Militar.

Mas o material mais polêmico — ponto de centenas denúncias nos últimos 25 anos, mas jamais comprovados documentalmente — é o que se refere a ofícios, fichas, fotos e documentos enviados por órgãos militares do Uruguai e Argentina para auxiliar as autoridades brasileiras na captura de participantes dos movimentos de contestação política daqueles dois países. A maioria dos documentos é constituída de pedidos de localização e captura.

Quem localizou o arquivo gaúcho foi o chefe da Polícia Civil, delegado Newton Muller Rodrigues, que preside a Associação Nacional dos Chefes das Polícias Civis do Brasil. O delegado mandou circular às delegacias regionais da Polícia Civil em todo o interior gaúcho pedindo que lhe enviassem o que houvesse de documentos dos Sops.

O arquivo revela, sobre política interna, o controle praticamente absoluto sobre a sociedade brasileira pelos órgãos de segurança, com fichários de todos os segmentos sociais de cada cidade gaúcha, até de inocentes centros de umbanda e associações de círculos de pais e mestres de escolas, em todos os municípios gaúchos.

Ligação entre três países

Os arquivos dos Sops gaúchos são os primeiros a comprovar a colaboração concreta dos órgãos de informação do Cone Sul, depois que o **JORNAL DO BRASIL** revelou, em 1988, os documentos secretos da reunião dos exércitos americanos, realizada em Buenos Aires em 1979. Os documentos da reunião revelam uma orientação no sentido de estabelecimento de colaboração no combate aos grupos subversivos. Mas os documentos dos Sops gaúchos mostram como isto se dava na prática.

A documentação enviada nas décadas de 70 e 80 por militares argentinos à comunidade de informações brasileira inclui fichários com dados pessoais dos procurados, muitos com fotos, especialmente dos Montoneros e do Exército Revolucionário do Povo (ERP), como a do guerrilheiro argentino Ricardo Aydar, um dos desaparecidos políticos daquele país.

Os desaparecidos — Nos documentos dos Sops até agora examinados nada se encontrou sobre o desaparecimento de Ricardo, que sumiu em dezembro de 1981 quando vivia clandestino na Argentina, depois de um período de clandestinidade no Brasil. No dia 17 de dezembro daquele ano, Ricardo ligou para amigos, avisando que iria voltar ao Brasil para visitar a mulher em São Paulo — e nunca mais foi localizado. Um ex-preso político na Argentina conseguiu fotos de um arquivo de um quartel da Armada Argentina com fotos comprovando que o então clandestino Ricardo Aydar era seguido em Buenos Aires pelos militares argentinos.

05.05

Um dos documentos localizados nos Sops diz que os tupamaros uruguaios estavam financiando o jornal *Coojornal*, da Cooperativa dos Jornalistas de Porto Alegre, e que a ajuda financeira foi concretizada com a entrega do dinheiro pelo francês Jean Louis Weil, que esteve na capital gaúcha em 1979 e 80.

Weil, oficialmente, veio ao Brasil naquela época como representante da Associação de Juristas Católicos para ajudar nas investigações realizadas pela OAB e pela imprensa brasileira sobre o seqüestro dos uruguaios Lilian Celiberti e Universindo Diaz na capital gaúcha. Ele acusou o Dops gaúcho de participar do seqüestro com militares uruguaios.

A longa investigação (cinco anos) da imprensa na época e posteriormente através da Justiça brasileira comprovou ter sido o seqüestro uma operação da Companhia de Contra-Informações do Exército uruguaio e do Dops gaúcho. Foi a primeira comprovação oficial da existência das operações conjuntas das polícias políticas do Cone Sul.

A movimentação dos tupamaros no Brasil, ou de uruguaios acusados ou suspeitos de pertencerem à organização subversiva uruguaia, era acompanhada detalhadamente pelos órgãos de segurança. Os arquivos têm vários documentos da Divisão Nacional de Informações (DNI) do Exército uruguaio para as autoridades brasileiras, com fotos e fichas de procurados. Houve uma especial atenção da DNI, alertando as autoridades brasileiras para reorganização dos tupamaros no Brasil e a compra de armamento pesado.

92013 30

ZPE compensa prejuízos gaúchos, afirma Pratini

A implantação da Zona de Processamento de Exportações (ZPE) em Rio Grande é a oportunidade de compensar os prejuízos que a indústria gaúcha terá com a instalação do Mercado Comum do Sul (Mercosul). Esta é a opinião do presidente da Associação de Comércio Exterior do Brasil, Marcos Vinicius Pratini de Moraes. O empresário argumenta que a infra-estrutura já está montada — será o distrito industrial da cidade e o superporto.

A ZPE de Rio Grande está localizada numa das regiões do Estado que Pratini de Moraes considera mais vulneráveis à exuberância da indústria argentina — laticínios e frutas em conserva. Além da Zona Sul, a região da campanha é outra fonte de preocupações, por causa da competividade argentina no setor agrícola. "Temos que criar negócios e empregos na região que mais perderá com o Mercosul", afirma.

O Banco Regional de Desenvolvimento e Integração (BRDI), diz o empresário, deverá assumir a responsabilidade de realizar estudos técnicos sobre a viabilidade de negócios. A idéia, por enquanto, é incrementar o distrito industrial de Rio Grande, particularmente as indústrias de transformação de plástico, metal-mecânica e eletrônica.

Pratini: *defesa da ZPE*

CENTRO — Pratini de Morais acredita que o desenvolvimento da ZPE pode transformar o superporto de Rio Grande no centro dos negócios do Cone Sul. As importações cederiam lugar às exportações. Exatamente o contrário do que ocorreu em 1990 e que já é apontado como característica do porto gaúcho.

A Coordenação Técnica de Intercâmbio Comercial do Departamento de Comércio Exterior, vinculado ao Ministério da Economia, registrou que o porto de Rio Grande, em 1990, exportou 5.088.459 toneladas, que totalizaram US$ 2.620 milhões (preço FOB). As importações até novembro do mesmo ano foram de 981.770 toneladas e somaram US$ 315.792 (preço FOB). Os números do ano passado ainda não foram divulgados.

A tendência das exportações brasileiras aponta a direção do incentivo ao superporto. A Associação de Comércio Exterior detectou que os nichos tradicionais dos produtos brasileiros estão em declínio. Em 1991, as exportações para o Mercado Comum Europeu (MCE) ficaram estagnadas nos 31% de 1990 e para os Estados Unidos caíram de 27% (1990) para 22%.

O que reduziu nas exportações tradicionais foi compensado em novos mercados. As exportações para o Sudeste Asiático, Chile, Venezuela, Colômbia, México e para os países do Mercosul (Argentina, Uruguai e Paraguai) aumentaram em mais de 6%, diz Pratini de Morais.

ISENÇÃO — Já sancionado pelo presidente Fernando Collor, o projeto das ZPEs prevê a criação de um distrito industrial onde as empresas produzirão bens destinados a exportação. Para isso, terão isenção de diversos tributos. Não pagarão Imposto de Importação, Imposto sobre Produtos Industrializados (IPI), Imposto sobre Operações Financeiras (IOF), Finsocial e Adicional de Frete para a Marinha Mercante, entre outros benefícios.

A atual regulamentação das ZPEs procura acabar com as resistências criadas no Governo Sarney, cujo projeto permitia que as empressas dessas áreas poderiam exportar para o Brasil até 10% de sua produção. A Federação das Indústrias do Rio Grande do Sul (Fiergs), que nunca se entusiasmou muito com projetos anteriores, anunciou que aguardará estudos técnicos do Conselho Estadual de Desenvolvimento para tomar uma posição sobre o assunto.

PRIMEIRO — O Rio Grande do Sul foi o primeiro estado brasileiro a encaminhar ao secretário de Desenvolvimento Regional da Presidência da República, Egberto Batista, a delimitação da área escolhida para instalar a Zona de Processamento de Exportações (ZPE) gaúcha. A informação é do secretário do Desenvolvimento Econômico e Social, Cláudio Ryff Moreira que já anunciou o interesse de pelo menos seis empresas em participar da nova zona de livre comércio, que ocupará uma área de 750 hectares no Distrito Industrial de Rio Grande, próximo ao Superporto. Mesmo sem identificar os empresários que fizeram contatos com a secretaria, ele está surpreso de que já exista procura, independente da divulgação de edital.

9201331

Estado espera uma supersafra

□A colheita de verão pode ficar 74,63% acima da registrada em 91. Serão 15,7 milhões de toneladas, conforme as estimativas divulgadas ontem pelo setor

JORGE CORREA E
THAIS BRETANHA
Editoria de Economia/ZH

A atual safra gaúcha de grãos de verão poderá apresentar um crescimento de 74,63% sobre a colheita de 1991, se não houver a repetição da forte estiagem que provocou uma quebra de 60% na lavoura do ano passado. As estimativas preliminares são de três entidades ligadas ao setor primário no Rio Grande do Sul — Federação das Cooperativas de Trigo e Soja (Fecotrigo), Federação das Cooperativas de Arroz (Fearroz) e Federação dos Trabalhadores na Agricultura (Fetag) — que prevêem uma colheita de 15,7 milhões de toneladas nas culturas da soja, milho, arroz e feijão, as principais do Estado.

Em 1991, os mesmos grãos foram responsáveis pela colheita de apenas 8,99 milhões de toneladas. O volume esperado pelos técnicos indica também um incremento de 15,44% em relação ao período 88/89 — 13,6 milhões de toneladas de grãos —, quando a estiagem não castigou as lavouras gaúchas.

PREÇOS — As condições climáticas favoráveis até o momento e a utilização de tecnologia recomendada são os principais fatores apontados pelo assessor da presidência da Fecotrigo, Paulo Roberto da Silva, para as previsões otimistas. Ele alerta, contudo, que os números apresentados ainda podem sofrer alterações. A incógnita, na sua opinião, é o baixo poder aquisitivo da população, que tem provocado, nos últimos anos, a diminuição no consumo de produtos básicos. Cita como exemplo a cultura do trigo, cujo consumo diminuiu de 7 milhões de toneladas para 6,6 milhões de toneladas no ano passado.

Os representantes do setor mantêm uma dúvida: o Governo Federal terá recursos para a comercialização desta safra, que começa a ser colhida na segunda quinzena de fevereiro? Até o momento ainda não houve aceno da disponibilidade de verbas para os programas de Aquisição do Governo Federal (AGF) ou do Empréstimo do Governo Federal (EGF). O presidente da Fearroz, Homero Pegas Guimarães, acha que está na hora de o Governo ativar a política de garantia dos preços mínimos, antecipando-se ao início da colheita.

ARROZ — Com uma queda de 7% na área cultivada, a produção de soja poderá alcançar um incremento de 136,36% sobre a colheita do ano passado (5,2 milhões de toneladas, contra 2,2 milhões de toneladas). Tudo graças à produtividade média de 1.823 quilos por hectare. O milho é o motivo de maior euforia no setor. A colheita já iniciou em algumas regiões do Estado e a expectativa é de chegar a 5,5 milhões de toneladas, contra 2,05 milhões de toneladas da safra passada (aumento de 168,29%). A tendência de crescimento da área cultivada com milho se confirmou. Este ano foram plantados 2,032 milhões de hectares, área 12,4% superior à do último plantio.

A área ocupada com as lavouras de arroz no Estado cresceu de 780 mil hectares para 850 mil hectares, devendo produzir 4,2 milhões de toneladas, com uma produtividade média de 4.900 kg/ha. O crescimento sobre o ano passado (3,8 milhões de toneladas) é de 10,52%. No restante do País, a produção deve ficar entre 900 mil a um milhão de toneladas, prevê Guimarães. Com mais de 5 milhões de toneladas, está praticamente eliminada a necessidade de importação do produto. "Se somarmos os estoques reguladores do Governo, não haverá necessidade de arroz de fora", avalia o presidente da Federação. Ele lembra que 75% da produção gaúcha é consumida em outros Estados da Federação.

A COLHEITA NO PAÍS

As últimas estimativas indicam uma safra de 64,6 milhões de toneladas, representando um crescimento de 12,54% sobre os resultados do ano agrícola 90/91 (57,4 milhões de toneladas). O ministro da Agricultura, Antônio Cabrera, garante que o fantasma do desabastecimento está afastado e que as importações, que consumiram US$ 1,6 bilhão no ano passado, deverá ficar abaixo de US$ 300 milhões. Nas exportações com soja, o Brasil deverá ganhar uma receita extra de US$ 700 milhões além da obtida em 1991.

ZH 17/1

A RECUPERAÇÃO DA LAVOURA

Produção das principais culturas de verão no RS

Cultura	Safra 90/91 Produção (milhões de t)	Safra 91/92 Produtividade (kg/ha)	Safra 91/92 Produção (milhões de t)	Safra 91/92 Área (mil ha)
Soja	2,2	712		
Milho	2,05	1.538		
Arroz	3,8	4.826		
Feijão	0,94	511		

Estimativa*
Fontes: Fecotrigo/Fetag/Fearroz

F.Gerais/Arte ZH

01/01

9201332

Cabral apressa a rolagem da dívida gaúcha

□Secretário da Fazenda espera que o RS seja o primeiro a formalizar renegociação. Ele negou ontem que vá assumir a a presidência do BRDI

O Rio Grande do Sul poderá ser o primeiro Estado a ter sua dívida renegociada dentro do plano de refinanciamento aprovado pelo Congresso Nacional, que agora só depende apenas da regulamentação do Executivo. Ontem, em reunião com o diretor do Departamento do Tesouro Nacional (DTN), Roberto Guimarães, o Secretário da Fazenda, Orion Cabral, foi informado do cronograma das assinaturas dos contratos de refinanciamento.

Por ele, os governos estaduais começarão a assinar os contratos de rolagem de suas dívidas a partir do dia 1° de abril, com o prazo se estendendo até 30 de julho. De acordo com Cabral, Roberto Figueiredo acenou com a possibilidade de o Rio Grande do Sul ser o "estado-piloto" na negociação, refinanciando um débito de US$ 5 bilhões.

Se as condições do novo plano de rolagem das dívidas estaduais estivessem em vigor no ano passado, o Governo gaúcho teria comprometido apenas 11,2% de sua receita líquida com o pagamento do serviço da dívida. Pelas regras anteriores, foram pagos 17,4% de uma receita líquida calculada, até novembro do ano passado, em US$ 1,9 bilhão.

O projeto de refinanciamento das dívidas estaduais (que totalizam US$ 70 bilhões) prevê a rolagem por um período de 30 anos, com amortizações em 80 prestações trimestrais. As amortizações referentes às dívidas mobiliárias serão corrigidas pela média da variação trimestral das Letras do Tesouro Nacional(LFT) e as demais dívidas pela variação do Índice Geral de Preços (IGP) da Fundação Getúlio Vargas, mais juros de 6% ao ano.

Os estados não poderão comprometer mais do que 11% de sua receita líquida na amortização das percelas trimestrais. As dívidas das companhias de energia elétrica serão refinanciadas em separado, com direito as mesmas condições de consolidação, prazo e amortização das outras dívidas.

BRDI — O secretário Cabral também garantiu ontem que não vai deixar a Secretaria de Fazenda para presidir o Banco Regional de Desenvolvimento e Integração (BRDI), que surgiu no lugar do antigo BRDE. De acordo com Orion, seu nome não foi cogitado para o cargo e ele sequer foi convidado a ocupá-lo pelo governador Alceu Collares. O presidente do BRDI, afirmou, ainda será escolhido pelos governadores Alceu Collares, Wilson Kleinübing e Roberto Requião.

O secretário da Fazenda disse desconhecer as especulações em torno de seu nome para a presidência do novo banco. Ontem, o Diário Oficial da União publicou que a prorrogação do prazo do regime de administração especial do BRDE irá até o dia 13 de março, contrariando comunicado do Banco Central, de que a intervenção terminaria dia 31 de janeiro.(Brasília/ZH)

01/01

9201333

31/01/92

Governo vai demitir até mil cargos de confiança

□O número de dispensas será definido após o resultado das auditorias nas estatais. CEEE, CRT e Corsan vão ser as primeiras analisadas

O Governo do Estado vai demitir até mil ocupantes de cargos de confiança (CCs), dos 4.604 existentes na administração direta. A informação vazou depois da reunião que o governador Alceu Collares manteve ontem com o secretário do Planejamento e Administração, Walter Nique. Collares, entretanto, não confirmou o número de cargos que serão extintos e justificou que a decisão sairá das auditorias operativas a serem realizadas nas empresas estatais.

O governador prometeu para até o final da próxima semana a publicação dos primeiros editais de licitação das auditorias. As três primeiras estatais que sofrerão investigação serão a Companhia Estadual de Energia Elétrica (CEEE), Companhia Rio-Grandense de Telecomunicações (CRT) e Companhia Rio-Grandense de Saneamento (Corsan).

O objetivo da ida de Collares ao gabinete de Nique, no Centro Administrativo do Estado, foi acertar detalhes de algumas ações da reforma administrativa proposta pelo Governo. Além dos cortes dos cargos de confiança, ficou definido também que na próxima semana será publicado no Diário Oficial o decreto do programa de incentivo às demissões voluntárias.

De acordo com o programa, que terá vigência de uma ano, cada servidor que pedir demissão terá direito a três salários mensais, acrescido de mais uma remuneração para cada ano de serviço. O funcionário que trabalha há dois anos no Estado, por exemplo, receberá, de uma só vez, o equivalente a cinco vezes o seu salário — três remunerações pelo fato de ser servidor e mais duas por estar na função há dois anos.

ORÇAMENTO — O objetivo do Governo com o projeto é enxugar a máquina estatal. De janeiro a dezembro do ano passado, 71,21% dos recursos que entraram nos cofres estaduais serviram para pagar o funcionalismo, de acordo com os cálculos da Fazenda. O dinheiro para o pagamento aos que abandonarem o serviço público sairá do próprio orçamento do Estado. "Existe uma rubrica no orçamento, chamada indenizações, que prevê esta dotação", explica.

O secretário, entretanto, admite que será necessário encaminhar à Assembléia um pedido de suplementação orçamentária para suprir os gastos. O Governo não tem expectativa de quantas demissões voluntárias irá alcançar, mas Collares afirma que se o programa não der certo, vai ter que demitir servidores sem estabilidade.

01/01

9201334

População gaúcha cresce 1,51% ao ano

□Dados do Censo/91 revelam que o Estado tem índices de crescimento semelhantes aos dos países desenvolvidos. Os gaúchos, hoje, são 9.162.807

O Rio Grande do Sul tem 9.162.807 habitantes, de acordo com os dados do Censo/91 divulgados ontem pelo diretor regional do Instituto Brasileiro de Geografia e Estatística (IBGE), Gervásio Neves, que revelou ainda a população dos municípios gaúchos, cujos dados foram enviados ao Tribunal de Contas da União para o cálculo do Fundo de Participação dos Municípios. Estes novos números ainda fazem parte das informações contidas nos boletins de coleta do órgão. Agora, o IBGE passará a computar boletim por boletim.

A população gaúcha cresceu menos nos últimos 11 anos, a uma taxa geométrica anual de 1,51%, o que significa que a cada ano, de cada grupo de 200 pessoas, houve um aumento de apenas três moradores no Estado. A taxa mais alta foi registrada em 1972, com 4,11%. Os atuais índices ficam próximos aos dos países desenvolvidos, que apresentam pequenas taxas de crescimento, como o Canadá, com 1,1%; China, com 1,2%; e Estados Unidos, com 1%. Na Áustria a taxa é de 0%.

Estes dados revelam que no Estado para cada 200 pessoas nascem somente três bebês por ano. O Rio Grande de Sul deverá ficar entre os estados brasileiros que apresentam os menores crescimentos populacionais nos últimos 11 anos. A cidade de São Paulo também contrariou as expectativas do IBGE, que esperava uma população de 11 milhões, mas o censo apurou 9,5 milhões.

Entre os dez maiores municípios, Porto Alegre foi o que menos cresceu em relação a 1980. Pelos dados divulgados ontem, a capital gaúcha tem 1.262.631 habitantes, tendo aumentado somente em 137.154 pessoas a sua população, o que significa um percentual de 12,19%, ou uma taxa geométrica de crescimento anual de 1,05%. Desta forma, na capital do Estado, para cada cem pessoas, nasce um bebê por ano. O segundo município que apresenta a menor taxa de crescimento é Pelotas, com 11,4%. Esta diminuição na taxa de crescimento demográfico em Pelotas é conseqüência, segundo alertou o diretor do IBGE, das emancipações realizadas no Estado.

Enquanto isto, São Leopoldo está entre as dez maiores cidades em taxa de crescimento, com 70,14%, no período de 80 a 91. Gravatai vem logo após com 68,4%, seguido de Novo Hamburgo com 47,2%, Viamão com 43,18% e Caxias do Sul com 31,92%.

AS 20 MAIORES

Município	Pop	Homens	Mulheres
Porto Alegre	1.262.631	589.320	[illegible]
Caxias do Sul	290.968	143.027	[illegible]
Pelotas	289.494	137.959	[illegible]
Canoas	278.997	136.635	[illegible]
Santa Maria	217.585	104.339	[illegible]
Novo Hamburgo	200.879	98.732	[illegible]
Gravataí	180.927	89.748	[illegible]
Rio Grande	172.435	83.919	[illegible]
Viamão	168.467	83.067	[illegible]
São Leopoldo	167.740	82.868	[illegible]
Passo Fundo	147.215	70.357	[illegible]
Alvorada	140.005	68.674	[illegible]
Bagé	118.699	57.788	[illegible]
S. Cruz do Sul	117.785	57.891	[illegible]
Uruguaiana	117.457	56.557	[illegible]
Sapucaia do Sul	104.841	52.108	[illegible]
Cruz Alta	104.001	50.462	[illegible]
Cachoeira do Sul	88.058	43.318	[illegible]
Cachoeirinha	88.101	43.582	[illegible]
Guaíba	83.080	41.087	[illegible]

Estado tem 146 mil homens a mais que mulheres

Entre as 20 maiores cidades do Estado, dez estão localizadas na Região Metropolitana. São elas: Porto Alegre (1.262.631), Canoas (278.997), Novo Hamburgo (200.879), Gravataí (180.927), Viamão (168.467), São Leopoldo (167.740), Alvorada (140.005), Sapucaia do Sul (104.841), Cachoeirinha (88.101) e Guaíba (83.080). A população da Região Metropolitana, incluindo Porto Alegre, ficou em 2.259.641. Já entre os dez maiores municípios estão Porto Alegre, Caxias do Sul, Pelotas, Canoas, Santa Maria, Novo Hamburgo, Gravataí, Rio Grande, Viamão, São Leopoldo e Passo Fundo, que juntos apresentaram um crescimento bruto de 23,46%.

Outro dado curioso apresentado a partir do Censo/91 é de que existem no Estado mais homens do que mulheres. De acordo com o censo são 146.355 homens a mais que mulheres. Eles se localizam mais em zonas rurais. Entre os municípios em que estão mais homens, destacam-se Alegrete, Camaquã, Sapiranga, Venâncio Aires, Sapiranga, Canguçu, Farroupilha e Torres.

IMPORTÂNCIA— Os resultados apresentados ontem, com as finais de população por município no Estado do Rio Grande do Sul, ainda são preliminares e somente em abril próximo o IBGE terá todos as informações computadas. Mas, diante do que já foi possível observar até agora, o Rio Grande do Sul teve uma diminuição na população devido a fatos significativos, conforme o diretor regional do IBGE. A densidade domiciliar (população/domicílio) caiu de 4,24 para 3,56. Isto indica uma reorganização das unidades familiares. Já a taxa geométrica anual de crescimento demográfico passou de 1,55 em 1980 para 1,51 em 91, respondendo à tendência de declínio do crescimento registrado a partir do censo de 1950. Também a baixa taxa de fecundidade registrada no Estado, onde 75% das mulheres casadas utilizam métodos anticoncepcionais, é uma das causas da diminuição do ritmo de crescimento demográfico.

O Brasil já realizou censos em 1890, 1900, 1920, 1940, 1950, 1960 (quando foi aplicado pela primeira vez a técnica de amostragem), 1970, 1980 e 1991.

9201335

IBOPE/ZH

ZH 2/01

População dá nota 6,9 à administração da Capital

□Depois de três anos no poder, Olívio Dutra também consegue bons índices de avaliação, principalmente na classe com formação universitária

Concluídos três anos da administração do prefeito Olívio Dutra (PT), os serviços da cidade como um todo obtiveram nota 6,9 da população. O próprio prefeito consegue bons índices dos porto-alegrenses, nas colunas de ótimo, bom e regular. A última pesquisa do Ibope/ZH, realizada de 7 a 10 de dezembro, com 300 entrevistados, apurou que 6% consideram a Administração Popular ótima, 31% boa e 40% regular. Das 160 mulheres e 140 homens entrevistados, 6% acham a gestão de Olívio Dutra ruim e 15% péssima. Não sabiam ou não quiseram opinar 2%.

Os entrevistados com curso superior são os que mais aprovam, com um índice de 83%. Nessa faixa, apenas 13% consideram péssima ou ruim a Administração Olívio Dutra. Já os que possuem até o 1° grau completo estão mais descontentes, com um índice de 32% de desaprovação. Nessa faixa, apenas 25% entendem que é ótima ou boa a gestão do PT. Os homens estão mais satisfeitos, com 79% de aprovação. Das mulheres, 74% aprovaram.

Os entrevistados opinaram sobre cada setor da Prefeitura. O mais elogiado foi a coleta de lixo, com nota 8,0. Em segundo, o abastecimento de água, com 6,8. Logo depois, o serviço de táxi, com 6,7; conservação das áreas verdes, 6,2; e limpeza das ruas, 6,0.

A nota mais baixa, 4,1, foi conferida para os setores de construção de casas populares e atuação junto as vilas clandestinas. Outro serviço que recebeu uma nota baixa foi o de limpeza de canais, riachos e bueiros: 4,3. Este setor foi o que teve um dos maiores índices de nota zero entre todos: 16%. O setor mais tumultuado no início da administração, o do transporte coletivo, conseguiu nota 5,9. E o ensino municipal, um dos orgulhos do PT, ficou com 5,2 (ensino pré-escolar) e 5,5 (1° grau).

Os entrevistadores do Ibope também perguntaram sobre os serviços que deveriam receber mais atenção. A segurança pública e a educação despontaram com 44% dos pedidos. A saúde ficou com 43%. Depois, o desemprego (35%), esgoto e saneamento (23%), transportes coletivos (20%) e habitação (19%). A falta de opções de lazer mereceu apenas 3% de solicitações.

Zanf Arte ZH

○ Como você classifica a administração do prefeito Olívio Dutra até o momento?

Fonte: IBOPE	Em %
Base	300
Ótima	6%
Boa	31%
Regular	40%
Ruim	6%
Péssima	15%
Não sabe/não opinou	2%

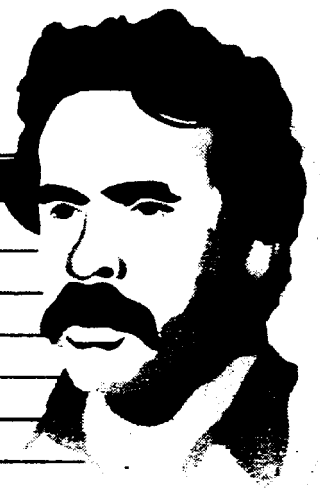

○ Que nota de 0 a 10 você daria para cada um dos seguintes serviços existentes em Porto Alegre?

Fonte: IBOPE	Em %
Base	300
Transporte coletivo (ônibus/lotação)	
Nota 0	9%
Nota 1	1%
Nota 2	4%
Nota 3	4%
Nota 4	7%
Nota 5	14%
Nota 6	11%
Nota 7	10%
Nota 8	22%
Nota 9	7%
Nota 10	6%
Não sabe/não opinou	2%
Nota media	6,9

○ Na sua opinião, dentre estas áreas, quais são as três em que a Prefeitura deve atuar com mais urgência para melhorar a situação da população de Porto Alegre?

Fonte: IBOPE	Em %
Base	300
Pavimentação de ruas	17%
Saúde	43%
Educação	44%
Habitação	19%
Seg. pública	44%
Transp. coletivos	20%
Desemprego	35%
Praças/parques/jardins	4%
Defesa do meio ambiente	9%
Rede de esgoto/saneamento	23%
Energia elétrica/iluminação	5%
Asfaltamento de ruas	7%
Abastecimento de água	5%
Limpeza pública	13%
Trânsito	6%
Falta de opções de lazer	3%

Zanf / Arte ZH

○ Que nota de 0 a 10 você daria para cada um dos seguintes serviços existentes em Porto Alegre?

Fonte: IBOPE	Em %
Base	300
Trânsito	
Nota 0	8%
Nota 1	2%
Nota 2	5%
Nota 3	8%
Nota 4	9%
Nota 5	25%
Nota 6	10%
Nota 7	13%
Nota 8	12%
Nota 9	3%
Nota 10	4%
Não sabe/não opinou	2%
Nota media	5,1

92.01336

O Gostaria de saber se as eleições para a Prefeitura de Porto Alegre fossem hoje, e os candidatos fossem os mesmos da última eleição, em 1988, em quem você votaria?

Fonte: IBOPE — *Em %*

Base	300
Olívio Dutra	*30%*
Sérgio Jockymann	*4%*
Raul Carrion	*2%*
Fúlvio Petracco	*1%*
Carlos Araújo	*7%*
Antônio Britto	*21%*
Guilherme Villela	*12%*
Nenhum/branco/nulo	*18%*
Não sabe/não opinou	*3%*

Prefeito seria reeleito

Se as eleições de 1988 se repetissem agora, o prefeito Olívio Dutra (PT) seria reeleito com 30% dos votos. Pela última pesquisa Ibope/ZH, divulgada *ontem*, Antônio Britto (PMDB) ficaria em segundo, com 21%. Guilherme Socias Villela (PDS) receberia 12%. O número de votos nulos ou em branco, repetindo um fenômeno das últimas eleições para governador, seria muito grande — 18%. Apenas 3% não saberiam em quem votar ou preferiram não opinar. Em 1988, Olívio venceu com 34,3% dos votos.

Na pesquisa de opinião do Ibope, os homens seriam os maiores eleitores de Olívio Dutra, com 35% dos votos. Em segundo, Antônio Britto, com 16%. As mulheres também reelegeriam o atual prefeito, mas com 26% dos votos — apenas 1% a menos do que os atribuídos a Antônio Britto. Os eleitores com o curso colegial ou superior destinariam 40% dos votos. Já os que possuem até o 1º grau dariam 26%. E os que têm instrução intermediária elegeriam Antônio Britto (29%) e não Olívio (19%). Olívio ainda teria o apoio dos mais jovens (16 a 24 anos), com 32%. Os com mais de 40 anos concederiam 28%.

Na eleição simulada do Ibope, apenas as posições de Olívio Dutra (primeiro) e Guilherme Villela (terceiro) se *manteriam*. O segundo colocado em 1988, o pedetista Carlos Araújo (21,9%), ficaria em quarto agora, com 7%. Antônio Britto (10% em 1988) subiria para o segundo, com 21%. Os votos brancos e nulos, em 1988, somaram 11,6%.

Zanl / Arte ZH

O Que nota de 0 a 10 você daria para cada um dos seguintes serviços existentes em Porto Alegre?

Fonte: IBOPE — *Em %*

Base	300
Abastecimento de água	
Nota 0	*6%*
Nota 1	*2%*
Nota 2	*2%*
Nota 3	*3%*
Nota 4	*4%*
Nota 5	*10%*
Nota 6	*8%*
Nota 7	*11%*
Nota 8	*25%*
Nota 9	*6%*
Nota 10	*20%*
Não sabe/não opinou	*1%*
Nota média	*6,6*

02-02

Pesquisa ouviu 300 pessoas

A pesquisa de opinião pública do Ibope/**ZH**, realizada de 7 a 10 de dezembro, ouviu 140 homens e 160 mulheres, a partir dos 16 anos de idade. Dos entrevistados, 24% tinham entre 16 e 24 anos; 39% entre 25 a 39 anos e 37% mais do que 40 anos. Quanto ao grau de instrução, 32% tinham o 1º grau completo, 23% até o ginasial e 44% o colegial e faculdade.

As equipes de entrevistadores do Ibope fizeram 300 entrevistas. Houve filtragem em todos os questionários após a execução das mesmas. As perguntas cujas somas das porcentagens não totalizam 100% são decorrentes de arredondamentos ou de múltiplas respostas. O relatório final da amostra foi processado em computador IBM/4381, no Centro de Processamento de Dados do Ibope, no Rio de Janeiro.

9201336

ARCHIVO 1/5

M.D.N.
D.G.I.D.
DPTO.I (INT)

Montevideo, 21 de Febrero de 1992.-

M E M O R A N D U M Nº002/92

I.- ASUNTO : INSTITUTO FERNANDO OTORGUES

II.- EVALUACION : B-2

III.- TEXTO : Se ha tomado conocimiento por información de prensa que el Frente Amplio instalará en marzo de este año un centro de investigación y análisis político-económico que se denominará Instituto Fernando Otorgués y que estará encabezado por Líber SEREGNI.

Según declaraciones expresas del Presidente de la coalición izquierdista, el objetivo fundamental del Instituto será analizar en forma continua la gestión económica y financiera del sector público y sus efectos; y el estudio en profundidad del Estado en lo que se refiere a recursos humanos, tecnológicos y financieros, así como los mecanismos jurídicos y administrativos de los que se dispone para cumplir sus cometidos. Todos los análisis que se realicen tendrán como finalidad brindar una base técnica de asesoramiento a los órganos de dirección del Frente Amplio y su bancada parlamentaria.

2.
Biog. F Amplio
9201337

El Centro de Investigación tendrá una asamblea directriz que integrarán los senadores y diputados frentistas. Contará además con un equipo permanente de técnicos, muchos de los cuales se desempeñan en dependencias estatales y que pasarán en régimen de comisión al centro frentista. Para ello se utilizará una disposición de la última Rendición de Cuentas (Art. 15/Ley Nº16.226) que permite que cada legislador tenga a su disposición hasta cinco funcionarios que revistan en las planillas de la Administración Pública.

27/2/92 (RS)

001/5

9201337

A modo de complemento cabe aclarar que Fernando Otorgués fue uno de los principales tenientes de Artigas. Siendo designado por el Prócer como Gobernador Político y Militar de Montevideo, el 26 de marzo de 1815, Otorgués ordenó izar en la ciudad la bandera artiguista roja, azul y blanca como símbolo del inicio del primer gobierno autónomo oriental. Esa bandera fue la que el Frente Amplio tomó para sí desde su fundación.-

Se adjuta prensa.-

DISTRIBUCION: Original - Biográfico

Copia 1 - Sector Frente Amplio.

El Jefe del Departamento I (Int.)

Coronel

Eduardo Caussi

002

flagrantes

so, la
ial es
· fun-
eten-
l ciu-
os, se
cada
be, se
e sus

orga-
rmal-
sepa-
n sus
do "la
de a
el ciu-
nente
suel-
IVA o
s me-
inad-
suyo,
eje de
a dar

e, ter-
s em-
poco
s en la
narios
esado
iente,

squ
ue en
s dos
9 em-
adora,
erdo a
ucció-
do en
al de-
e que
sobre
siones
nden-
otras
ración
pagan
uestos

te del
os, por
perso-
sario y
das, el
r débil
er cier-
Jamás
pecto.
buena
nsfor-
es exi-
ación

por el impuesto a los sueldos, todo a la misma vez, es una flagrante contradicción. *Una contradicción que equivale a aferrarse a la ilusión de un Estado fuerte (que no es tal) a la vez que se rechaza el peso asfixiante de ese mismo Estado sobre nuestras vidas cotidianas.*

La mejor pretensión tendría que ser la de un país que confía a su gente, a sus ciudadanos, a sus sectores (según sus intereses particulares) la producción de su riqueza, y concentra para su Estado, la administración del gobierno, la justicia, la defensa y la seguridad, y actúa como mediador y garante en los momentos tensos o críticos a la vez que fortalece todas aquellas áreas donde el privado no actúa y es necesario actuar para asegurar un mínimo de justicia social y calidad de vida: la educación para todos, la salud, las políticas sociales dirijidas a los sectores más necesitados. Para eso, claro, no necesita ni multiplicar sus organismos ni adoptar un criterio de ingreso masivo de personal. Más bien necesita poca gente, pero altamente competente. Seguramente el contribuyente estará mejor dispuesto a que le hagan quitas notorias, cuanto estas van destinadas a fines específicos.

En países donde el sector privado tiene presencia y vigor propio, el Estado sigue siendo fuerte y poderoso. Ni siquiera el Estado británico heredado de la tan liberal Margaret Thatcher ha quedado delibitado por su estrategia privatizadora. Son estados capaces de actuar con rapidez, competencia, eficacia y poderío ante cada emergencia, sea ésta una situación de peligro creada por desequilibrios productivos, o ecológicos, o económicos o sociales que amenazan con desestabilizar el país. Para que un Estado cumpla esos objetivos es que se recaudan impuestos. No para repartirlos en multiplicados y magros sueldos a 260.000 empleados (ahora que hay 10.000 menos) que no se sienten partícipes de nada importante, que no tienen tareas específicas que cumplir, muchos de los cuales llegaron allí por recomendaciones políticas, mientras que otros ya resolvieron sus dramas trabajando simultáneamente en el sector privado (para lo cual su sueldo público se transforma meramente en una suerte de

Seregni presidirá el Instituto Fernando Otorgués: hará plan de gobierno del FA

El Frente Amplio instalará en marzo de este año un centro de investigación y elaboración de programas de gobierno que se denominará Instituto Fernando Otorgués y que estará encabezado por el general retirado Líber Seregni, actual presidente de la coalición, dijeron a **Búsqueda** fuentes frentistas.

El instituto contará con un equipo permanente de técnicos, muchos de los cuales se desempeñan en dependencias estatales y que pasarán en régimen de comisión a este centro frentista. Para ello se utilizará una disposición de la última Rendición de Cuentas (artículo 15 de la ley 16.226) que permite que cada legislador tenga a su disposición hasta cinco funcionarios que revistan en las planillas de la administración pública, explicaron los informantes.

La creación de este instituto es una iniciativa del propio Seregni y procura evitar las dificultades de funcionamiento que tienen las comisiones programáticas de la coalición, cuyos miembros son honorarios y trabajan en otros lugares.

El centro de investigación tendrá una asamblea directriz que integrarán los senadores y diputados frentistas. La función del instituto será asesorar a los parlamentarios sobre los proyectos de ley que estén a estudio en las cámaras legislativas y elaborar iniciativas propias. Además, los técnicos que allí trabajen en calidad de full-time, se

Líber Seregni

abocarán a formular las propuestas programáticas que presentará el Frente Amplio en las elecciones nacionales de 1994.

Otorgués fue uno de los principales lugartenientes de José Gervasio Artigas. Como coronel, se desempeñó como jefe de la vanguardia artiguista y el 21 de marzo de 1815, conminado por Artigas, asumió el Gobierno Político y Militar de Montevideo. Cinco días después ordenó izar la bandera artiguista roja, azul y blanca como símbolo del inicio del primer gobierno autónomo oriental. Esa bandera, fue la que el Frente Amplio tomó para sí desde su fundación en 1971.

I.L.P.E.

Comisión Liquidadora del ex I.L.P.E.

003 Llama a Licitación Pública Nº 2/92

La Comisión Liquidadora Ley Nº 16.221, llama a oferentes con carácter nacional e internacional, a los interesados en la adquisición por compra-venta de la Planta Industrial del Terminal Pesquero, con las instalaciones y maquinarias anexas, propiedad del ex I.L.P.E. 9201337

Los respectivos Pliegos de Condiciones, se podrán retirar

BUSQUEDA 23 de ENERO 92.

CARTAS AL DIRECTOR

Instituto Fernando Otorgués: del Gral. (R) Líber Seregni

Sr. Director:

Por la presente me dirijo a Ud. a fin de realizar algunas puntualizaciones referidas a la información contenida en la edición del Semanario Búsqueda del 16 de enero pasado (página 6), sobre la instalación del Instituto Fernando Otorgués.

Señalo en primer término que la i. -mación es correcta y desde ya agradezco su difusión. Sin perjuicio de ello quisiera señalar lo siguiente:

1º. Los objetivos fundamentales del Instituto será analizar en forma continua la gestión económica y financiera del sector público y sus efectos; y el estudio en profundidad del Estado en lo que se refiere a sus recursos humanos, tecnológicos y financieros, así como los mecanismos jurídicos y administrativos de los que dispone para cumplir sus cometidos.

2º. Todos los análisis, estudios, diagnósticos que se realicen tendrán como finalidad brindar una base técnica para la tarea de los órganos de dirección del Frente Amplio y los requerimientos de su bancada parlamentaria.

3º. No será tarea del Instituto la formulación del Programa de Gobierno que el Frente Amplio presentará en las elecciones de 1994. La elaboración de los Planes y Programa de Gobierno, corresponden a la Comisión Nacional de Programa —como comisión delegada de la Mesa Política— y su aprobación al Plenario Nacional del Frente Amplio.

4º. Siempre he destacado como altamente positiva la abnegada y permanente tarea que desempeñan en forma honoraria los integrantes de todos los órganos del Frente Amplio que, retaceando el tiempo que dedican a su familia, al descanso, cuando no a sus ocupaciones particulares, asumen con vocación militante tareas de responsabilidad política en el Frente Amplio.

La reafirmación plena de lo anterior, no me impide reconocer que el aporte que realizarán en el Instituto un grupo calificado de técnicos, será de enorme importancia para complementar la tarea que se realiza en las distintas comisiones y órganos del Frente Amplio.

Agradeciendo la publicación de la presente, le saluda muy atentamente,

Gral. (R) Líber Seregni
Presidente del Frente Amplio

Del director de ANCAP, 004 Sr. Saúl Posada

Sr. Director:

De mi consideración: $ 201337

En relación al artículo titulado "Compensación especial reclamada por Director de ANCAP fue denegada", publicada en la pág. 4 con fecha 9/1/92, corresponde efectuar las siguientes precisiones: I) El Directorio del Organismo en ningún momento trató el pedido de compensación especial a que se refiere el comentario. Por consiguiente mal podía denegarlo. II) El informante —con notoria mala fe— me atribuye una opinión sobre un tema, donde coincidimos los cinco miembros del Directorio, y que únicamente por razones de delicadeza, no se ha solucionado en su propio seno, ya que constitucionalmente tiene facultades para fijar los sueldos. Al [illegible] debe señalarse: A) los Directores de ANCAP perci- prácticamente la mitad de lo que p del mismo; C) tampoco perciben viá componentes del salario, reconocid rios. En síntesis, una cosa es el sue inmoral pretenderlo dentro del esqu el país, y otra muy distinta el decc gente que actúa honradamente.

Agradezco —por razones obvi aclaración sea publicada en recua donde se divulgó el artículo referid

Salúdalo atte.

N. de R.: La nota del Sr. Saúl Po mación que Búsqueda no dio. Di que "El Directorio del Organism trató el pedido de compensación el comentario. Por consiguiente Lo que Búsqueda informó fue formulado" por el Director Posad del Directorio reciban una compe similar a la que tienen los fun "desestimada" como dice en el t dice en el título, por sus cuatro c ningún momento se informó qu puesta concreta, tratada formalm mal la podría haber habido si, co tes de Búsqueda, el mero plantec otro cuatro miembros. Lo que es no un planteo del Director Pos sentido. Nuestros informantes c

---

Velocidad y

Sr. Director:

Desde más de veinte años atrás des extremas y riesgosas, acci ruidosa.

Pero hasta hoy, que yo conoz cuanto a accidentes automovilístic

a) Hora promedial (nocturna y d

b) Edad de los conductores y se

c) Zonas o barrios de los accide

d) Monto material de los daños Bco. de Seguros

e) Monto de los haberes dejado tados

f) Cantidad y edades de los falle

Aún hoy se sigue pregonando la del permiso de conducir y la multa de los numerosos casos en que l tales sanciones.

No puede comprenderse cómc aún la Policía de Tránsito, no cont en particular en horas de la noche elementos técnicos conocidos.

Ello permitiría proceder al secue vil durante 3, 5 ó 10 días según la el costo de la sanción y los gastos c deba pagar el infractor (en no me redundaría en un ingreso importa personal a término y adquirir rede

Por último en cuanto a los esca

renuncia a sus cargos, consistente en la entrega
e cierto número de sueldos. La finalidad de la
ducir mediante ese mecanismo la frondosa buro-
l.

ıs medi nos hemos enterado de que ex funcio-
ıciante al amparo de esa ley, que habían
el beneficio, luego fueron nuevamente contrata-
e arrendamiento de obra o de servicios, por otras
estatales.

os llenó francamente, de asombro. Y nos pregun-
e realmente en nuestro país una real intención de
urocracia? Parecería que este no es el camino.
, la ley debería de establecer que aquel funciona-
cia a su cargo y cobra la indemnización, tendrá
xcluido de por vida de cualquier tipo de relación
totalidad de la Administración Pública. De otra
logra aumentar los gastos del Estado y beneficiar
e a ciertas personas en particular.

gumentarse que esos funcionarios eran impres-
s entonces se hubiera evitado su renuncia. Si
nos los consideraban necesarios, hubieran podi-
dados en comisión. Pero lo que nunca debió
ɔ era indemnizarlos para luego recontratarlos.
uede argumentarse que se ha cambiado la rela-
de estas personas. Sabido es que la temporali-
tratos de obra en la función pública es fácilmente
nte la renovación o cambio de denominación de
dica. Lo que sí permiten es una mayor
ad en el monto de las remuneraciones.

; que el tema de la flexibilidad laboral en la
ı Pública, debe ser manejado con mucha caute-
ución consagra la carrera funcional para los
iblicc mo un derecho, sin perjuicio de lo que
y por mayoría especial. Al principio de esta
se ratificó por ley la inamovilidad de los funcio-

ıperante en nuestro país, en materia de carrera
cide con las legislaciones más acreditadas del
la francesa y la alemana. Si actualmente, por
onomía, es necesario introducirle modificacio-
hilar muy fino. Cuidemos de no transformarnos
antos en Latinoamérica, donde los funcionarios
y cambian con los políticos de turno. Esto trae
notoria baja en la eficiencia y un aumento
ı la corrupción, ya que el funcionario, que sabe
de cada período de gobierno, busca sacar la
posible, antes de abandonar el cargo.

el tema es complejo. Quizá la cosa pase más
ar nuevos funcionarios e ir propiciando la
decuada de los que hay. De todos modos, el
parece haber tomado conciencia de las cosas
a limi n de los arrendamientos de obra por
ca. Enhorabuena.

ı la mayor consideración

Uno más de los "Tres Millones"

Partidos políticos

artas al Director y en un artículo del Sr. Gianelli,
-24-25) se analiza la realidad estructural de los
ɜ. En razón de que comparto la preocupación
ntervenciones, es que me apresuro a aportar
ı el tema.

mino creo que no es con el facilismo de
un lado y para el otro votos o supuestos
plemente cambiar hombres o mujeres. Pienso
formada al respecto, desde hace más de 30
ema o problema pasa por otro lado.

el análisis que realiza el Sr. Gianelli dice que
tidos políticos "...pone de manifiesto... la falta
arencia de unidad programática y de acción,
un mínimo de disciplina y funcionamiento
partidos tradicionales." El dice los partidos
diría de todos los partidos. Más adelante
ón es pues que los partidos sean realmente
ı como tales. Agrupamiento de ciudadanos
na visión común de los problemas del país y
ıs, y que estén dispuestos a canalizar sus
cias en forma orgánica y disciplinada."

n otras intervenciones se critica con dureza a
es acusa de pensar con criterio electoralista.
remos vivir en democracia hay que compren-
sistema, integrarse a él y asumir las respon-
ɔostos que en materia de tiempo y frustracio-
para reformar la Constitución. (El ejemplo de los jubilados es una experiencia que no debe echarse en saco roto)

De aquí en más lograda la ley de partidos políticos recién podríamos hablar de una democracia verdadera ya que los partidos, garantía de la misma, estarían en manos del pueblo.

Saluda a usted atte.

Ramón A. Lauz Rocha

C.E.E.U. e Inst. Fernando Otorgués

Sr. Director:

El gran total del conocimiento humano es tan vasto que ninguna mente individual puede abarcarlo, como así tampoco ningún grupo de personas cuyas intenciones, inteligencias, esfuerzos, no estén abocados, mancomunadamente, a lograr la consecución de los objetivos impuestos en el desarrollo de los cursos de acción a tales efectos.

Y esto es importante en el gobierno y la administración de la empresa que se considere, máxime cuando esta empresa sea nada menos que una nación.

A todo esto, ¿qué se inventa, crea o digita en distintas tiendas en el aspecto político del país? Pues bien, el Centro de Estudios Estratégicos del Uruguay (C.E.E.U.) organizado, dirigido y administrado por el F.A., a lo que se le suma ahora el Instituto "Fernando Otorgués" (I.F.O.) presidido por el Gral. (R) Líber Seregni, tienen un fin ya definido claramente acentuado en pos de buscar y lograr un dirigismo, en aprendizaje, de las normas del Estado, que en principio serán de **control**, hoy, actualmente, de la administración del Sr. presidente Lacalle, pero luego, en hipótesis de gobierno de izquierda, será de **estatización**, hecho este que, con toda lógica, los integrantes del F.A. buscarán por todos los caminos posibles, ya que su doctrina se basa en los principios comunistas, marxistas-leninistas, a lo que aún no han renunciado y que sin ello no son capaces de ideologizar un Estado fundamentado en los principios de una democracia pluripartidista, con un sistema económico de mercado libre, elementos que hoy aspira obtener la ex U.R.S.S., cuna esta del centralismo económico y político apuntalado por un ejército y policía secreta y el método de la delación de los propios conciudadanos.

Dicho Instituto, según las manifestaciones que "inocentemente" el Sr. Seregni hace llegar a la población, en Semanario Búsqueda del 16 de enero/92, tendrá la labor de la confección del plan de gobierno del F.A., cuya finalidad sea tal vez, enfrentar la posibilidad de asumir el gobierno del país en las próxima elecciones.

Pero por suerte para los partidos tradicionales y fundamentalmente para el que hoy se encuentra gobernando, el Sr. Gral. (R) de referencia, en sus puntualizaciones sobre las informaciones de Búsqueda del 16 de enero pone de manifiesto en la edición del mismo Semanario del día 23 de enero, pág. 45, entre contradicciones y aclaraciones, determinadas y terminantes (intenciones que no se deben dejar pasar por alto, principalmente teniendo en cuenta que se debe tomar como un **alerta**, ya que en el punto 1º establece que el I.F.O. tiene por objetivo fundamental, entre otros, analizar en forma continua la gestión económica y financiera del sector público y sus efectos, ... ítem este que sobresale a los demás por expresar subyacentemente una gestión policial respecto a la conducción gubernamental, hecho que por ejemplo, ni el mismo F.A. realiza respecto a lo tan pequeño, pero a su vez tan inmenso, que es el manejo de la I.M.M. enfrentada al papel de la nación. Surge aquí la pregunta necesaria por su maduración:

¿Qué expresaría el I.F.O., y qué acciones tomaría si el Gobierno Central determina trasiegos de rubros, aumentos indiscriminados de salarios según caprichos propios, subvenciones a empresas que se derivan en una desfinanciación a mediano o largo plazo, es decir al mejor estilo económico de la ex URSS o de la presente gestión de nuestra Intendencia capitalina?

= 201337 **C.I. Nº 2:124.028-4**

EL [illegible] 30 de FEBRERO 1992

005|5

S	A	O	■	■	P	L	A	N	■	E	L	L	A	S
A	R	P	A	■	R	A	T	A	■	N	I	E	T	O
L	I	A	D	■	E	D	A	D	■	V	E	D	A	N
S	E	C	O	■	N	A	V	E	G	A	D	O	R	■
A	S	A	R	O	S	■	I	N	E	S	■	■	■	■
■	■	■	A	L	A	M	O	■	M	A	D	R	I	D
A	R	A	B	E	■	I	S	L	A	■	R	I	G	A
C	A	R	L	O	T	A	■	E	S	P	A	Ñ	O	L
T	I	M	E	■	A	S	P	A	■	A	M	A	R	A

M. D. N.
D.G.I.D.
DPTO. I (INT)

Montevideo, 21 de Febrero de 1992.-

M E M O R A N D U M Nº003/92

I.- ASUNTO : ESTRUCTURA DEL FRENTE AMPLIO

II.- EVALUACION : A-2

III.- TEXTO : A continuación se detallan los integrantes de la organización política Frente Amplio, detectados a la fecha en los siguientes niveles:

1.- Mesa Política

La misma esta integrada por el Presidente del conglomerado izquierdista, Líber SEREGNI, 1 delegado por cada uno de los grupos de carácter nacional, 1 delegado por los Comités de Base de Montevideo y dos del Interior.

Frente Izquierda de Liberación: Arturo BALIÑAS (T)
Doreen IBARRA (S)

Izquierda Democrática Independiente:
Enrique RUBIO (T)
Marcelo PEREIRA (S)

Movimiento Popular Frenteamplista:
Francisco RODRIGUEZ CAMUSSO (T)
Nelson BIASOTTI (S)

Movimiento Pregón - Agrup. Julio César Grauert:
Alba ROBALLO (T)
Sergio PREVITALE (S)

Partido Comunista del Uruguay:
Federico MARTINEZ (T)

Partido Por la Victoria del Pueblo:
Pablo ANZALONE (T)

Partido Socialista:
Manuel NUÑEZ (T)
Pedro MONTAÑEZ (S)

Movimiento Socialista: Julio FIORDELMONDO (T)

Unión Popular:
Enrique ERRO (h)
Roberto GILARDONI (S)

Movimiento de Liberación Nacional - Tupamaros:
Jorge QUARTINO (T)

Movimiento 26 de Marzo:
Fernando VAZQUEZ (T)
Enrique RUBIO (S)

Movimiento 20 de Mayo: Alberto SENATORE (T)
Lucas PITTALUGA (S)

001/12

9201339

INICIAL (A1)
FECHA 10/3/92
Procesado a Sistema
OBSERVACIONES
Biog. F. Gutfilio

Corriente Popular: Carlos **PITA** (T)

Hugo **PIO** (S)

Corriente de Unidad Frenteamplista:

Eduardo **MENDEZ** (T)

Germán **ARAUJO** (S)

Artiguismo y Unidad:

Ivonne **TUTZO** (T)

Un miembro de los Comités de Base de Montevideo:

Román DELGADO

Dos miembros por los Comités de Base del Interior:

Germán GIL

Cristina GOMEZ

Secretarios de la Mesa Política:

Nicola CETRARO

Julio HALTY

Secretario Político de la Presidencia:

Carlos **BARAIBAR**

Comisiones

a.- Comisión Nacional de Organización:

Ricardo MAGNONE

Alberto ROSSELLI

b.- Comisión Nacional de Finanzas:

José Luis VILLAMIL

c.- Comisión de Relaciones Internacionales:

Belela HERRERA

d.- Comisión Nacional de Programa:

Marta JAUJE

Gerónimo CARDOZO

e.- Comisión de Defensa Nacional:

Víctor LICANDRO

Oscar BALIÑAS

Juan Antonio **RODRIGUEZ**

Pedro MONTAÑES

Marcelo PEREIRA

Mariela SALABERRY

Lucas PITTALUGA

Julián GONZALEZ

Gonzalo CARAMBULA

FECHA 10 / 9 / 92 INICIAL (H)
PRESENTADO POR
OBSERVACIONES

f.- Comisión de Mujeres:

Susana MAZUNCALDE

Natalia DELGADO

Graciela DUFFAU

Silvia RODRIGUEZ VILLAMIL

Graciela COSTA

Elsa DUHAGON

Alejandra MORENI

Estela CERRUTTI

Marisa SOLIS

g.- Coordinadora de la Juventud del Frente Amplio:

Gerardo FORINO (PVP)
Raúl SENDIC (M26M)
Gabriel MAZZAROVICH (PCU)
Andrés RECALDE (JSU)
Gustavo PACHECO (JSU)

Delegados de las Coordinadoras de Montevideo a la Mesa Política y a las Comisiones:

A la Mesa Política:

Román DELGADO — Coordinadora "N"
Estela SCHECK — Coordinadora "Q"

A la Comisión Nacional de Organización:

Erroll GONELLA — Coordinadora "O"
Daniel ESPOSITO — Coordinadora "J"
Enrique BLIXEN — Coordinadora "E"
Rubens MASSANTE — Coordinadora "F"

A la Comisión de Programa Departamental:

Julio ARZUAGA — Coordinadora "K"
Hugo PODESTA — Coordinadora "B"

Mesa Representativa del Interior:

a.- Zonal I (Norte) - Artigas, Rivera, Tacuarembó y Cerro Largo.
b.- Zonal II (Durazno, Flores, Florida, San José y Colonia)
c.- Zonal III - (Salto, Paysandú, Río Negro y Soriano)
d.- Zonal IV - (Treinta y Tres, Lavalleja, Rocha y Maldonado)
e.- Zonal V - (Canelones)

Frente Amplio Exterior

Buenos Aires - Argentina

(Los comités de base que existen en la Argentina participan en los plenarios que se realizan en nuestro país)

a.- Capital Federal:
Cté. Base "27 de Noviembre" (Jorge Newbery 3436)
Cté. Base "A. Zitarrosa" (Avda. del Trabajo 1058)

b.- Zona Sur:
Cté. Base "1º de Mayo" (Sarmiento 1710)
Cté. Base "A. Zitarrosa" (Calle 148 y 15)
Cté. Bas "Monte Grande" (Mariano Acosta 980)

c.- Moreno:
Cté. Base "Moreno" (Saavedra 13)
Cté. Base "Charrúas" (Km. 40)

d.- Zona Norte:
Cté. Base "Simón Bolívar" (Mazza 552)
Cté. Base "33 Orientales" (Esquiú 4709)

Dirigentes:
Leonel MUNIZ (Delegado a la Mesa Política)
Ricardo TOLEDO (Zona Sur)
Eduardo MENENDEZ (Zona Norte)

003

1230

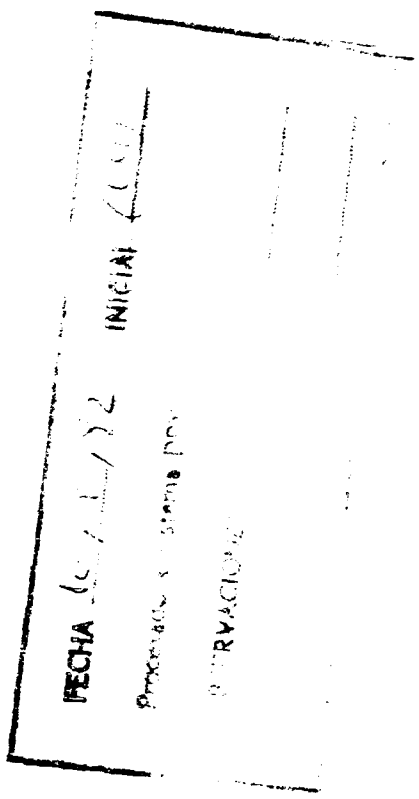

2.- Plenario Departamental

El mismo está integrado por una MESA DEPARTAMENTAL, encabezada por un Presidente y un delegado por cada uno de los sectores nacionales y departamentales que actúen en el Departamento.

Plenario Departamental de Montevideo: Integrado por 18 COORDINADORAS.

Coordinadora "A"

Sede:	Maldonado 793
*Cté. de Base "Palermo"	Santiago de Chile 1117
*Cté. de Base "Ciudad Vieja"	(P. Castellanos y Sarandí)

Dirigentes:

*Sergio MARTINEZ (M26M)

*Carlos ZUFRIATEGUI (Delegado al Plenario Nal.)

Coordinadora "B"

*Cté. de Base "27 de Noviembre"	D. Terra 1420
*Cté. de Base "Angel Yoldi"	Magallanes 1240
*Cté. de Base "Palermo"	Magallanes 1240
*Cté. de Base "El Galpón"	Magallanes 1517
*Cté. de Base "28 de Noviembre"	J. Paullier 1087

Dirigentes:

*Hugo PODESTA (Independiente)

*Livercy ALBISTUR (PCU) (Sria. Orga. Coordinadora)

*Julio MAÑANA

*Miguel Angel BAYLEY (Cté. de Base 28 de Noviembre/ Carné F.A.: 2203006)

Coordinadora "C"

*Cté. de Base "Salvador Allende"	Batoví 2116
*Cté. de Base "Hugo Cavani"	M. C. Martínez 2291)
*Cté. de Base "Marcha Oriental"	Pereda 1533 casi Nelson
*Cté. de Base "1º de Mayo"	Martín y F. Pereira
*Cté. de Base "25 de Agosto"	Pedernal y A. Díaz
*Cté. de Base "Brazo Oriental"	M. Sosa y S. Martín

Coordinadora "D"

*Cté. Base "Zapicán"	S. Fé 1251 e/A.Grande y Zapicán
*Cté. Base "Bella Vista"	Progreso 919 c/Hervidero
*Cté. Base "Libertadores"	Progreso 919 c/Hervidero
*Cté. de Base "19 de Julio"	Capurro y Coraceros

Dirigentes

*José SABERNE (Delegado al Plen. Nal.)

*Griselda SAVIO

Coordinadora "E"

Sede:	Agraciada y Juan Artigas
*Cté. Base "Horizontal"	Molina 230
*Cté. Base "25 de Agosto"	
*Cté. Base "Artigas"	

Dirigentes

201339

004

*Oscar RODRIGUEZ (PCU/Representante del PCU en la Mesa Zonal de la Coord. "E")
*Jaime CARBO (Delegado a la Mesa Zonal por el Cté. de Base "Artigas")
*María Elena GONZALEZ
*Ethel REYES (Sria. de Finanzas del Cté. "25 de Mayo")

Coordinadora "F"

*Cté. Base "El Reencuentro" Gibraltar y Asturias
*Cté. Base "Hasta Siempre" Gibraltar y Asturias

Dirigentes

*Roberto CAMBELL (M26M/Pte. de la Mesa Coord. "F"/ Integrante de la Com. de Finanzas)
*Asdrúbal PEREIRA (MLN/Encargado Organiz. Sociales)
*Osvaldo MAIDANA (Independiente)
*Sergio FERRER
*Ruben ABEIRO (PCU)
*Jorge CAMPOS (PCU)
*Alejandro WASSEN (MLN-T)
*Ariel MAGALLANES (MLN-T)
*Juan Carlos COLA (MLN-T)
*Nury RODRIGUEZ (MLN-T)
*Miguel CURTO (PCU)
*Juan SANCHEZ
*Antonio MENDEZ (MLN-T)
*María José JAIME (M26M)
*Elsa MACHADO (Independiente)
*Florentino GUEVARA (PCU)
*Julio PINTOS (PCU)
*Ramón ROSEMIGLIA (PCU)
*Esteban FOSSATTI (PCU)(
*Jorge CAMPOS (PCU/Srio. Orga. Coord. "F")

Coordinadora "G"

*Cté. Base "1º de Mayo" Avda. Las Pitas c/Tompkinson
*Cté. Base "26 de Julio" Oficial 3 2372 c/LBBerrs
*Cté. Base "Carlos Quijano" Luis B. Berres 5915
*Cté. Base "Gori" Cno. Gori 2555
*Cté. Base "Liberación" Paso de la Arena 2145
*Cté. Base "Marcha" Luis B. Berres 325

Dirigentes

*Hugo COITIÑO (Indepen./Delegado al Plen. Nal.)

Coordinadora "H"

*Cté. Base "Alfredo Zitarrosa"
*Cté. Base "Fernando Otorgués" Oficial 5 y Collman

Integrantes

*Daniel ABREU (Delegado al Plenario Deptal.)
*María Graciela ALVAREZ (Cté. de Base "A. Zitarrosa")

Coordinadora "I"

*Cté. "Gerardo Cuesta" (Tte. Galeano y Mendoza)

005 201339

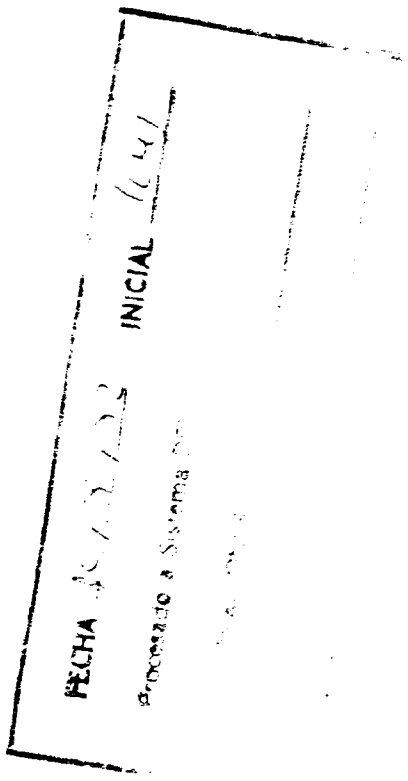

*Cté. Base "Líber Seregni" Instrucciones 2728
*Cté. Base "Aldo Hourcade" Antillas y Paramiba
*Cté. Base "Plácido Ellauri"

Dirigentes

*Juan Antonio SALDAÑA (Delegado al Plenario Nal.)

Coordinadora "J"

*Cté. Base "26 de Julio" Arístides Bassi 7855
*Cté. Base "Barrio Industrial" (Aréchaga y Pintado)
*Cté. Base "Bella Italia" (Cno. Maldonado 6333)
*Cté. Base "Chacarita" Km. 12 Cantegril
*Cté. Base "Gerardo Cuesta" Calahonda esq. Archidona
*Cté. Base "Nelson MANDELA" Torremolino 3662
*Cté. Base "Zabala" Mandisovi 4702
*Cté. Base "Punta de Rieles" Aries 3303
*Cté. Base "Pintos Leiva" Blanco Acevedo 6169
*Cté. Base "Manuel Calleros" Piccioli y 8 de Octubre
*Cté. Base "19 de Marzo" Punta de Soto y M. Acuña
*Cté. Base "Bella Vista" Génova y Cno. Maldonado
*Cté. Base "19 de Abril" Carlomagno y Pasaje E
*Cté. Base "A vencer" Osvaldo Martínez y O. Cruz)
*Cté. Base "Amanecer" Cochabamba y Andrés Latorre
*Cté. Base "28 de Noviembre" Zurich y Pontevedra
*Cté. Base "Alfredo Zitarrosa" Oficial 10 3379)

Dirigentes

*Carlos TRINIDAD (Srio de Organización Coord. "J")
*Daniel ESPOSITO (Delegado al Plenario Nal.)
*Ana María MIRANDA (Delegada al Plenario Dptal.)
*Roberto LIBERMAN
*José LOPEZ (Intendente de la Coord. "J")

Coordinadora "K"

*Cté. Base "Oscar Tassino" Orleans y Cno. Carrasco
*Cté. Base "12 de Marzo" Alte. Harwoord 6160

Dirigentes

*Julio ARZUAGA (VA)
*Héctor CAMACHO (Srio. Organización Coord. "K")
*Mari GONZALEZ (Militante Coord. "K")
*Héctor CAMPOS (Srio. Coord. "K")

Coordinadora "L"

*Cté. Base "Hilda Delacroix" Palermo 5686/Apto.3)
*Cté. Base "Torres García" Grito de Gloria 1409
*Cté. Base "Unidad Latinoamericana" Palermo 5686
*Cté. Base Grito de Gloria" G. de Gloria 1449
*Cté. Base "Peloduro" Orinoco 5172
*Cté. Base "Unidad" Amazonas 1409 y Osorio
*Cté. Base "Malvín 4" Amazonas 1380
*Cté. Base "Resistencia" Comercio y nancy
*Cté. Base "Marcha" Sgo. de Anca 1650
*Cté. Base "Plaza de los Olímpicos" 9 de Junio 1275
*Cté. Base "Volteadores" Volteadores 1677

021339

Integrantes

*BARREIRO, Raquel (Cté. Base "Unidad")
*Fernando CABEZAS (Cté. Base "Plaza de los Olímpicos)
*Susana IBARBURU (Cté. Base "Volteadores"/Delegada al Plenario Nal.)
*Isabel VAZQUEZ (Com. de Organización de Coord. "L")
*María Rosa CUNEO (Sria. de Finanzas Coord. "L")
*Griselda BARRIOS (Coord. "L")
*Pedro ESPINOSA (Com. de Organizac. Coord. "L")
*Daniel BADEMIAN
*Rolandés PACCELLI (Cté. Base "Grito de Gloria")
*Guillermo BERNHARD (Presidente Cté. Base "Unidad")
*Cecilia VOLONTEIRO (Com. Finanzas Cté. "Unidad")
*Aurora DE LEON (Com. Finanzas Cté. "Unidad")
*Ema ISLAS (Delegada por Cté. "Unidad" a la Coord."L")
*Ovidio INGUANZO (Deleg. por Cté. "Unidad" a la Coord. "L")
*Norma PEREZ (Del. alterna por Cté. "Unidad" a la Coord. "L")
*Julio DIAZ (Com. Propaganda Cté. "Unidad")
*Mariano NAVAJAS (Presidente Cté. "Volteadores")
*Elbio CASTRO (Pte. alterno Cté. "Volteadores"0
*Esmeralda RODRIGUEZ (Com. Organización Cté. "Volteadores")
*Gerardo CARBALLO (Intendencia Cté. "Volteadores")
*Irma BIDEGARAY (Delegada a la Coord. por Cté. "Unidad").

Coordinadora "M"

Sede:	26 de Marzo y Osorio
*Cté. Base "18 de Mayo"	Santiago Gadea 3537
*Cté. Base "19 de Junio"	Obligado y Brasil
*Cté. Base "1º de Mayo"	R. Anador y M. Cervantes
*Cté. Base "26 de Julio"	Méndez Núñez 3186
*Cté. Base "26 de Marzo"	Osorio 1206
*Cté. Base "Compañeros"	Feliciano Rodríguez 2765
*Cté. Base "La Redota"	B. Fragoso de Rivera 1612

Integrantes

*Octavio RACCIATTI (Delegado al Plenario Nal.)
*Hernán CASTRO (Intendente de la Coord. "M")
*Silvia FILIPPINI (Sria. Organización Coord. "M")
*Teresita AYESTARAN (Delegada a la Mesa Zonal por Base "Puerto del Buceo"/A. y Unidad).

Coordinadora "N"

Sede: Avda. 8 de Octubre y Enrique Clay

Integrantes

*Marisa LINDER
*Oscar MAYO (Intendente Coord. "N" (Titular))

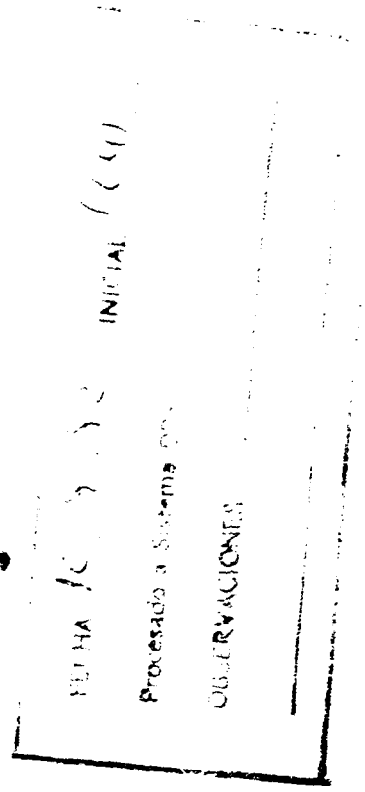

*Gualberto PINTOS (Intendente Coord. "N" - Alterna)
*Mary POSE (Delegada al Plenario Dptal.)
*Tadeo RODRIGUEZ (Srio. Organización Coord. "N")

Coordinadora "Ñ"

Sede: Millán 3900

Comités de Base

*Cté. Base "1º de Mayo"	Jaime Roldós y Pons y Callao
*Cté. Base "9 de Julio"	Darwin 3480
*Cté. Base "Amnistía"	Dupart 3618
*Cté. Base "Parque Posadas"	Millán 3900
*Cté. Base "Brazo Oriental"	Roberto Koch 3801
*Cté. Base "Camilo Torres"	Darwin 3679
*Cté. Base "Carlos Quijano"	Ucrania 1076
*Cté. Base "Cuenca-Otorgués"	Mansavillagra 3831
*Cté. Base "Gerardo Cuesta"	Burgués 3611
*Cté. Base "José P. Bonavita"	Arechavaleta y Propios
*Cté. Base "Juan Povaschuk"	Lancaster 3783
*Cté. Base "Nuestros Derechos"	León Pérez 3456
*Cté. Base "Salvador Allende"	Juan Cruz Varela 3445
*Cté. Base "Vanguardia"	San Martín 4303
*Cté. Base "Victoria Oriental"	Homero Gregorio 3585

Integrantes

*Adriana GIMENO (Sria. Organización Coord. "Ñ")
*Víctor MELGAR (Com. Organización Coord. "Ñ")
*Carlos YAFFE (Com. Organización Coord. "Ñ")
*Heriberto GOMEZ (Independiente/Delegado de la Coord. en el Plen. Nac.)
*Marcelo Esteban RODRIGUEZ CAMBRA (Responsable del Cté. Base "Latinoamericano"/Enlace con el CCZ11)
*Juan C. CORDERO
*Pablo MANGLERI
*Ceferino BONAUDI

Coordinadora "O"

Integrantes

*Daniel MUÑOZ (Representante de la Coord. al Plen. Deptal.)
*Erroll GONELLA (Del. de la Coord. al Plen. Nal. y representante de las bases en la Com. Organización).

Coordinadora "P"

*Cté. Base "C. Etchebarne"	Oliveras 4536
*Cté. Base "Norberto de León"	Boggiani 4944
*Cté. Base "Rubens Proteiro"	Ariel 4549
*Cté. Base "Bile Martínez"	Duque de los Abruzos 617
*Cté. Base "Romeo Fuentes"	Comp. Millán y Lecocq
*Cté. Base "San Javier"	Propios 6650
*Cté. Base "Presencia Soberana"	Barrio Conciliación
*Cté. Base "Costanera va de Frente"	Tillaut y Silva

*Cté. Base "25 de Agosto"	Joffre 1070
*Cté. Base "Bonifacio Olivera"	Luis Moro 4391
*Cté. Base "Lavalleja"	Barrio Lavalleja
*Cté. Base "Paco Espínola"	Propios 6650
*Cté. Base "Andresito"	Petain 1132
*Cté. Base "Ni un paso atrás"	Camoens 1591

Dirigentes

*Elena ECHEVERRIA (Sria. Organización Cté. "Andresito").

*Esteban PIMENTEL (Srio. Propaganda Cté. "Andresito")

*Teotonio MENDEZ

*Eduardo GOMEZ (Presidente Cté. "25 de Agosto")

*Ana PIMENTEL (Delegada a la Coord. por Cté. "25 de Agosto").

*Oscar CRESPO (Cté. "25 de Agosto")

*Silvia MARRERA (Cté. "25 de Agosto")

*Orlando GONDA (Srio. Propaganda Cté. "25 de Agosto")

*Walter NUÑEZ (Srio. Organización Coord. "P")

*Mariana ARBILLA

Coordinadora "Q"

Comités de Base

*Cté. Base "Barrio Fortuna"	Cno. Carrasco y La Cruz
*Cté. Base "Farabundo Martí"	Pedro Cossio 2352
*Cté. Base "Zona 3"	Bolivia 2551
*Cté. Base "Luis Galeano"	Pedro Cossio 2352
*Cté. Base "Andresito"	Pedro Cossio 2060
*Cté. Base "Venceremos"	Pedro Cossio 2060
*Cté. Base "Jardín de la Cruz"	Pedro Cossio 2060
*Cté. Base "No nos Moverán"	H. Irigoyen 1947
*Cté. Base "Euskal Erria 70"	Explanada del Complejo
*Cté. Base "Euskal Erria 71"	" " "
*Cté. Base "Euskal Erria 92"	" " "
*Cté. Base "Liberoff"	H. Irigoyen y Cno. Carrasco
*Cté. Base "Líber Arce"	Felipe Cardozo 2090
*Cté. Base "Víctor Jara"	Luis Brusco 5041

Dirigentes

*Jorge NUÑEZ

*Irma ALONSO (Sria. Organizac. Coord. "Q")

Coordinadoras Funcionales

*de ABOGADOS	J. Herrera y Obes 1239
*de ARQUITECTOS	Joaquín Requena 1633
*de ASISTENTES SOCIALES	J. Herrera y Obes 1239
*de BIBLIOTECOLOGOS	Idem.
*de CONTADORES	Idem.
*de ESCRIBANOS	Idem.
*de INGENIEROS	Idem.
*de MAESTROS	Soriano 1218
*de ENSEÑANZA MEDIA	Dante 1982 esq. Arenal Grande

INICIAL (...)
FECHA (...)
Procesado a...
OBSERVACIONES

*de ENSEÑANZA PRIVADA — Dante 1982 esq. Arenal Grande
*de EGRESADOS DE HUMANIDADES — J. Herrera y Obes 1239

Coordinadora del Arte

*de ARTES PLASTICAS — Avda. Italia 2701 c/Garibaldi
*de DANZA — Idem.
*de ESCRITORES — Idem.
*de MUSICOS — J. Herrera y Obes 1239
*de TEATRO — Soriano 1218

Coordinadora del Deporte

*Todos los comités en: — Avda. Italia 2701 c/Garibaldi

Coordinadora de Residentes del Interior

*de DURAZNO — Avda. Italia 2701 c/Garibaldi
*de RIO NEGRO — Idem.
*de TACUAREMBO — Idem.
*de TREINTA Y TRES — Idem.
*de CERRO LARGO — Idem.
*de FLORES — Idem.

2.- Plenarios Departamentales

a.- Canelones

*Juan Antonio RODRIGUEZ (Independiente/Presidente Mesa Política)

*Dante HUBER (PS)

b.- Cerro Largo

*Cté. Base "Lucha Popular" (Melo)

Dirigentes

*Germán GIL (Representante en la M. Política Nal.)
*José Daniel AQUINO DOMINGUEZ (PS)
*Jorge Olivio BARRETO OLIVERA (MPP)
*Carlos Enrique BARONE ZAVALLA (PS)
*Leonardo Eugenio DIAZ COMAS (PCU)
*Santos DE LEON CUÑA (PCU)
*Osiris FERREIRA LUCAS (PS
*José Richard GARCIA (PS)
*Hortencia OLIVERA BRUN (MPP
*Angel Yerú PARDIÑAS SALOMON (PS)
*Celestino PEREIRA BARCELONA (VA)
*José Gustavo SPERA GANZO (MLN-T)
*Orestes Xavier LOPEZ (PCU)
*Ana María BOGGIANI CRAVIOTTO de VIANA (MPP)
*Carlos Alex CUELLO MENDOZA (PCU)
*Elmira del Rosario FARIAS DOS SANTOS CUELLO (PCU)
*Miguel Gustavo GUARINO RODRIGUEZ (PCU)
*Oscar PINTOS PIEDRA CUEVA (MPP)
*José Florencio SERRAT FRAGA (PS)

c.- Durazno

*Cté. Base "Ramos Filippini"

Dirigentes

*Juan Fernando DELGADO PRIETO

*Jorge Eduardo MENENDEZ CORTE (PS)
*José Ma. SANTINI VIGNOLO (MLN-T)
*Julia DARINS SAINZ de SANTINI (PCU) (Finanzas)
*Julio César BOZZANO MARTINEZ (MLN-T)
*María Clara INCIARTE de BOZZANO (ex-MLN-T/VA)
*Víctor Antonio FALERO MUCCIA (PCU)
*Hugo Carlos ROVIRA DIAZ (MLN-T)
*Mirta Teresita MONTERO MERLO (PCU)
*Julio Enrique JUAMBELTS RODRIGUEZ (M26M)

d.- Florida

Dirigentes

*Alberto CRUZ

e.- Lavalleja

*Cté. Base "Pablo Neruda" (Barrio Olímpico)

Dirigentes

*Susana SIMONELLI (Delegada al II Congreso FA)

f.- Maldonado

Dirigentes

*Rafael MELIAN (PS)
*Nubia LOPEZ (Cté. Mujeres del FA)

g.- Paysandú

Local Central: Leandro Gómez 1181

Dirigentes

*Ramón SOSA (PS)
*Juan DOMINGO (MLN-T)
*Aníbal FUENTES (PS)
*Jorge PACHECO (PCU)
*Graciela BRAGA
*Hermes PASTORINI (PCU)
*Dora LOPEZ PARODI (MLN-T)

h.- Rio Negro

Dirigentes

*Evangelino NUÑEZ LEON (PCU)
*Fidel LESPADA (PCU)
*Félix BOGADO (PCU/Young)
*Mirta ROMERO (PCU/Nuevo Berlín)
*Teófilo BELBEY (PCU/San Javier)
*Edison DI PASCUA (PCU)
*Héctor IRIGOYEN (PCU/San Javier)

i.- Rivera

*Heber MATEOS (Presidente FA)
*Julio CAIRELLO (Vicepresidente FA)
*Miguel Angel FAJARDO
*Lacy RODRIGUEZ
*José Ma. PEREIRA BORGES (MPP)
*Laura Esther BUZZO (MPP)
*Adriana GARICOITS CALAFAT (MPP)
*Luis Alberto SAUDIN ALBORNOZ (MPP)
*Walter RODRIGUEZ MELLO (PS)

*Rubenson SILVA (PS)
*Ada Beatriz OLIVERA (PS)!
*Franklin Roosvelt VIEIRA ACUÑA (M26M)
*Carlos Roberto BARRIOS PEREIRA (M26M)
*Elias STELMAJ BEICEL (PCU)
*Maria Rosa RINALDI LUSICH (PCU)
*Jorge SMALDONE DUARTE (PCU)
*Julio César BACCI DE SOUZA (PCU)

j.- Rocha

Dirigentes

*Diana DA SILVA
*Julio MORENO (Delegado del M26M a la MP Dptal.)
*Miguel FERNANDEZ BARRIOS (MPP/Srio. Prensa y Prop.)

k.- San José

Dirigentes

*Héctor BEOVIDE (Presidente)
*Heber SELLANES
*Ademar CAMARGO
*Hernando MARRERO
*Hugo TORTEROLO
*Enrique SEGUI
*Juan Carlos REYES

l.- Soriano

Dirigentes

*Eduardo Victor BOGA CABRERA
*Miguel MILLAN (PCU)

m.- Tacuarembó

Dirigentes

*Juan Angel SOTO FEIJO (M26M)
*Saúl CORREA PEREIRA (PS)
*Raúl RODRIGUEZ SACIAS (PCU)

n.- Treinta y Tres

Dirigentes

*Maria Cristina GOMEZ (M20M/Representante de las Bases Interior al Plenario Nacional/Delegada alterna a la Mesa Política Nacional)

IV.- DISTRIBUCION:

Original - Biográfico

Copia 1 - Sector Frente Amplio

El Jefe Departamento I (Int)

Cnel.

Eduardo Caussi.

012/12

ARCHIVO

M. D. N. SERVICIO DE SANIDAD DE LAS FF. AA.	SECRETO	DEPARTAMENTO II HOJAS 1/2

PARTE ESPECIAL DE INFORMACION No. 01/92

EVALUACION: A - 2

CONFECCION: 251100FEB92

RESPONDE A: Información existente en este Departamento

TEXTO:

Referente a funcionaria H.C.FF.AA.

ACCION TOMADA: Confección del presente

Original D.G.I.D.

DISTRIBUCION: Copia Archivo

FIRMA: El Jefe del Departamento II(INF) E.M. S.S.FF.AA.

Coronel

Julio W. Fernández

SERVICIO DE SANIDAD DE LAS FUERZAS ARMADAS

Archivo
9201343

001/2

26 2 92

SECRETO

Montevideo, 25 de febrero de 1992.-

-Referente a su Pedido de Información N° 003/92, llevo a su conocimiento:

-Que en el 6131 de Victor Manuel vive UHALDE Luis Alberto, persona ajena a esta Institución.

-Que en el 6133 de dicha calle vive la Sargento 1° OLGA GRACIELA FREIRE MELO, funcionaria del Laboratorio de Análisis Clínicos del Hospital Central de las FF.AA., persona desvinculada con los hechos mencionados en el P.E.I. N° 201/92 de la D. E. I

62 343

002/2

SECRETO

1/2

M. [illegible] [illegible]

D. C. I. [illegible]

DPTO. I ([illegible])

201730FEB 92

ARCHIVO

[illegible] R M A C I O N N°04/92

[illegible] - [illegible] LA INFORMACION:

[illegible]

[illegible] - [illegible]:

[illegible]

[illegible] - [illegible]:

[illegible] - [illegible] DPTO. I INT. D.G.I.D.

[illegible] P I A - Sr. [illegible] NACIONAL DE INFORMACION E [illegible]

[illegible]NCIA.

[illegible] INTERIOR DE LA [illegible]

[illegible]

[illegible] Vazquez

AUTENTICA: El Jefe del Dpto. I (Int)

Coronel

Eduardo CAUSSI.

2 FEB 92

archivo

9201349

001/2

[illegible], 20 de [illegible].-

- Antecedentes y [illegible] información [illegible] pueda obrar en poder [illegible] [illegible]

[illegible] de la persona [illegible] a continuación:

[illegible], [illegible]

2/2

9201349

* Factor militar (1163)

Se desató una lucha por el poder en el ejército yugoslavo

El presidente de Serbia pidió a Europa que abandone su gestión mediadora

Agencia AP

Un grupo de soldados croatas pasa el tiempo en Sisak realizando tareas domésticas.

BELGRADO y BRUSELAS, 9 (AP, AFP, UPI y Reuter). — La sustitución del ministro de Defensa yugoslavo, **Velkjo Kadjevic**, de tendencia moderada, por un general pro serbio de línea dura, es un claro indicio de la apertura de una pugna desatada en las filas del ejército federal y entraña un mal augurio para los esfuerzos auspiciados por las Naciones Unidas, dirigidos a poner fin a la guerra civil que lleva ya seis meses en Yugoslavia.

Lord Peter Carrington, el mediador de la Comunidad Económica Europea (CEE) en Yugoslavia, dijo hoy tras la reanudación de la conferencia de paz en Bruselas que las posibilidades de poner fin a la crisis del convulsionado país balcánico parecían más prometedoras que nunca.

Sin embargo, el presidente serbio, **Slobodan Milosevic**, pidió hoy que la Comunidad Económica Europea (CEE) concluya su mediación en el conflicto yugoslavo, según relató a la prensa el presidente esloveno, **Milan Kucan**.

En opinión de Milosevic —explicó Kucan—, la CEE es "parcial" en sus posturas, y por lo tanto la mediación debe quedar únicamente a cargo de las Naciones Unidas.

La actitud de Milosevic podría deberse al reciente anuncio de la CEE de que próximamente reconocerá "a aquellas repúblicas que se han declarado independientes".

El general Kadjevic firmó hace seis días lo que se ha convertido en la tregua de mayor éxito declarada hasta ahora en la guerra de Yugoslavia.

La tregua ha suscitado esperanzas de que las fuerzas de paz de las Naciones Unidas puedan ser desplegadas pronto para separar a serbios y croatas, que han luchado desde que estos declararon su independencia el 25 de junio.

Pero Kadjevic, de 67 años, considerado como de tendencia moderada en las filas del ejército, renunció ayer, un día después de que la fuerza aérea yugoslava derribó un helicóptero de la CEE y mató a cinco observadores de esa organización.

El remplazante de Kadjevic, el general **Blagoje Adzic** (un militar de la línea más dura del ejército) no comparte el entusiasmo de su predecesor por el despacho de fuerzas internacionales a Yugoslavia, y ha abogado en favor de emprender medidas militares decisivas contra los croatas.

Los nacionalistas serbios y sectores que mantienen una línea dura han censurado a Kadjevic por su presunto fracaso en aplastar a Croacia, y varios demandaron su sustitución.

Airado por el derribo del helicóptero de la CEE, el presidente de Italia, **Francesco Cossiga**, dijo hoy que había aprobado el reconocimiento de Italia de las repúblicas secesionistas de Croacia y Eslovenia.

Se especula que el ataque contra el helicóptero de la CEE fue fraguado por una facción de línea dura del ejército que intenta depurar sus filas de elementos moderados que quieren poner fin a la guerra.

El coronel **Stojgan Adasic**, jefe del gabinete militar del presidente croata Franjo Tudjman, dijo que "existe una pugna dentro del ejército federal entre los militaristas serbios de línea dura, que quieren continuar la guerra, y oficiales más moderados que creen que es posible una Yugoslavia reducida sin nuevos derramamientos de sangre".

920 1350.

TITULO Renuncio Min. de Defensa Yugoslavo por muerte de 5 observadores de la ONU
PROCEDENCIA Clarín (150334)
FECHA 9/1/92
VINCULACIONES Yugoslavia (67477)
F. Pol. (11164)
F. Militar (11163)
ONU (12573)

RENUNCIO EL MINISTRO DE DEFENSA DE YUGOSLAVIA POR LA MUERTE DE MILITARES EUROPEOS

La CEE suspendió su misión mediadora

BELGRADO y ZAGREB, 8 (UPI, Reuter, AFP, DPA y Le Monde). — La Comunidad Económica Europea suspendió hoy su misión mediadora en la guerra civil yugoslava hasta recibir nuevas garantías de seguridad por parte del ejército federal a causa de la muerte de cinco observadores de la CEE al ser derribado el martes el helicóptero que tripulaban, declaró el portavoz de la presidencia del Consejo de Ministros de la CEE en Lisboa.

El ministro yugoslavo de Defensa, **Velkjo Kadjevic**, —el general comunista de mayor rango en el ejército federal comandado por Serbia— **presentó hoy su renuncia**, luego de presiones europeas para que se esclareciera el derribamiento del helicóptero. Kadjevic alegó crecientes problemas de salud como motivo de su decisión.

"Queremos conocer las circunstancias exactas bajo las cuales el helicóptero fue derribado y obtener las garantías necesarias de que nuestros observadores podrán realizar su labor", dijo el representante portugués de la misión de la CEE, **Joao Da Silva**, a una radioemisora en Zagreb.

Da Silva indicó que la misión estaba intentando reunirse con oficales del ejército yugoslavo y con el régimen secesionista de Croacia para analizar el tema.

Sin embargo, el Consejo de Seguridad de las Naciones Unidas aprobó hoy unánimemente el envío inmediato de 50 observadores —de 21 nacionalidades— a Yugoslavia, para que participen en la vigilancia del decimoquinto alto el fuego.

Según fuentes oficiales, la ONU solicitó a los cinco miembros permanentes del Consejo de Seguridad —los Estados Unidos, Rusia, Gran Bretaña, Francia y China— que designen a dos o tres oficiales militares cada uno para la misión que deberá preparar el terreno para el envío de una fuerza de paz de 10 mil hombres, como se decidió al pactar el último cese de fuego.

La renuncia de Kadjevic fue anunciada en un breve comunicado del ministerio federal de Defensa, emitido por la agencia noticiosa Tanjug, que indicó que la vacante será ocupada temporariamente por el general **Blagoje Adzic**, jefe del Estado Mayor del Ejército, hasta que se halle un sustituto permanente.

El general Adzic es considerado como el líder de la línea dura dentro del ejército, y es conocida su postura contraria al envío de los cascos azules para supervisar la paz en Croacia.

♦ Garantías

En Belgrado, un vocero de la Embajada de Portugal —nueva sede de la presidencia del jefe del consejo ministerial de 12 miembros de la CEE— anunció que los representantes de la comunidad se reunieron con **Kadjevic** horas después del derribamiento del helicóptero para solicitar nuevas garantías de seguridad para la misión

Agregó que la CEE solicitó también que **Kadjevic** asegurara "mejores condiciones para una investigación imparcial" del ataque. Pocas horas después, el jefe militar yugoslavo presentó su renuncia.

Uno de los helicópteros, al estallar en el aire, mató a un observador francés y a cuatro italianos, y el segundo helicóptero logró aterrizar cerca de la ciudad croata de Veradzin, 65 kilómetros al norte de Zagreb.

El incidente ocurrió el martes, cuando fuerzas croatas y serbias se acusaban mutuamente de violar la tregua

YR
VR.

a1-c.1

9201351

Rompen la tregua y proclaman otra república en Yugoslavia

BELGRADO y ZAGREB, 10 (AFP, AP y Reuter). — Las esperanzas de paz surgidas en Croacia, tras una semana de cese del fuego, se derrumbaron hoy con la primera violación seria a la tregua por el ejército federal yugoslavo y con la reiteración del rechazo al despliegue de cascos azules de la ONU por parte de los serbios del enclave de Krajina, que tiempo atrás declararon su independencia. Los serbios de Bosnia-Herzegovina, por su parte, proclamaron hoy una república independiente con capital en Sarajevo.

La violación de la tregua se produjo cuando la Comunidad Económica Europea reanudaba la supervisión de la tregua en Yugoslavia, suspendida por la muerte de cinco observadores de la CEE el martes pasado.

Los ministros de Relaciones Exteriores de la Comunidad Económica Europea comenzaron a analizar hoy en Bruselas la situación yugoslava con el objetivo de estudiar la posibilidad de reconocer la independencia de varias repúblicas. Al comenzar la reunión no estaba claro qué repúblicas reúnen los requisitos exigidos por la CEE para lograr su reconocimiento.

Paralelamente, y con objetivos similares a los realizados en la Krajina croata, **los serbios de Bosnia-Herzegovina declararon una república autónoma con capital en Sarajevo.** Representantes de la minoría serbia, que constituyen un tercio de los 4,2 millones de habitantes de Bosnia-Herzegovina —de mayoría musulmana—, se reunieron en Sarajevo, capital de Bosnia, y proclamaron la nueva República Serbia Autónoma.

Vuk Draskovic, principal dirigente opositor del presidente serbio, **Slobodan Milosevic**, advirtió que la proclamación de esta nueva república "puede sumir a los yugoslavos en sangre hasta las rodillas".

El inusual respeto del cese del fuego durante una semana, el más exitoso de todos los declarados hasta ahora en la guerra yugoslava, fue sin embargo violado hoy por el disparo del ejército federal de decenas de obuses contra posiciones croatas en los alrededores de Gospic (200 km. al sur de Zagreb) según informó un comandante de las fuerzas croatas. Por su parte, fuerzas del ejército federal anunciaron un ataque de la infantería croata.

Este primer incidente serio, producido un día después de la reanudación de la Conferencia de Paz para Yugoslavia en Bruselas, se concretó en el radio de acción de las fuerzas de Knin, principal ciudad de la República Serbia de Krajina. Su comandante, el general **Ratko Mladic**, se opone al plan de paz de la ONU propuesto por el enviado especial Cyrus Vance. Ese plan de paz —prevé el despliegue de 10.000 cascos azules de la ONU— ha sido aceptado por Serbia y Croacia, pero tropieza cada vez más con el rechazo del presidente de la República de Krajina y líder de los serbios en Croacia, **Milan Babic**.

"Se acordó reanudar las actividades de observación reconsiderándolo día a día hasta que hayan dado garantías satisfactorias de seguridad por ambos bandos", dijo **Jose Da Silva**, vocero de la CEE en Zagreb, capital de Croacia. La Comunidad Europea había interrumpido su misión mediadora en la guerra civil yugoslava después de que cinco de sus colegas —cuatro soldados italianos y un oficial francés— murieron al ser derribado su helicóptero por un avión del ejército yugoslavo al nordeste de Zagreb, durante la vigencia del decimoquinto alto el fuego propiciado por la ONU.

Según fuentes de Belgrado, la minoría serbia de Croacia desafió al presidente de Serbia, **Slobodan Milosevic**, y amenazó con no aceptar el plan de paz de la ONU. "El plan de la ONU es inaceptable, ya que nadie nos invitó a las negociaciones", dijo Babic. A su vez, Milosevic le recriminó a Babic el optar deliberadamente por la guerra, pese a las garantías otorgadas por la ONU a las minorías serbias.

ENTRADO VR
CRUZADO VR

2/01 9201352

La Desintegración de Yugoslavia se Perfila Oficial Esta Semana

BELGRADO, 12 (Reuter) — La ruptura de Yugoslavia será oficial esta semana si, tal como se insinúa, los países de la Comunidad Europea comienzan a reconocer a las repúblicas rebeldes, lo que expertos temen podría derivar en mayor inestabilidad en la región.

Diplomáticos occidentales expresaron su preocupación acerca de que la desintegración de la federación de 23,5 millones de habitantes formada en 1918 pueda alentar reclamos territoriales en todo el territorio de la península balcánica.

Grecia y Bulgaria ya están intercambiando palabras en tono elevado. Mientras Sofía respalda la independencia de la república de Macedonia, Atenas sostiene que ello alentará las ambiciones territoriales de ese estado contra Grecia.

La Comunidad Europea fijó el 15 de enero como la fecha a partir de la cual sus estados miembros puedan comenzar a reconocer y establecer lazos diplomáticos con las repúblicas yugoslavas que buscan su independencia.

Reflejando el choque de intereses de la propia comunidad en lo que a los balcanes se refiere, todavía no está claro si la CE como bloque reconocerá a las repúblicas separatistas o si dejará la decisión a cada uno de sus miembros.

Pero el proceso de desmembramiento de Yugoslavia —literalmente la tierra de los eslavos del sur— ha comenzado, marcando el fin del estado balcán forjado a partir de las ruinas de la Primera Guerra Mundial.

Serbia, una república cristiana ortodoxa y la última que queda de la Yugoslavia comunista de la etapa posterior a la Segunda Guerra Mundial, libró una guerra de seis meses para mantener unido al menos un reducido estado yugoslavo.

Sin embargo, con las repúblicas católicas del norte, Eslovenia y Croacia, a punto de ser reconocidas como independientes, lo que queda de Yugoslavia es apenas un poco más que el estado serbio que existía antes de la Primera Guerra Mundial.

Mientras los países de la CE, liderados por Italia y Alemania, se preparan para reconocer al menos a Eslovenia y Croacia esta semana y para abrir nuevas embajadas, una tensa tregua se mantiene desde hace diez días.

El envío de efectivos de la ONU se vio ensombrecido al ser derribado el martes un helicóptero claramente identificado como perteneciente a la CE por un avión de la fuerza aérea yugoslava, causando la muerte de los cinco observadores desarmados que viajaban en él.

La Comunidad acusó este fin de semana a los militares yugoslavos de hacer declaraciones incorrectas acerca del incidente, y dijo que la CE tenía permiso para volar en la zona. Los militares dijeron el viernes que el helicóptero había despegado sin autorización.

El incidente constituyó la más seria violación a la tregua propiciada por la ONU, que entró en vigencia el 3 de enero. Las cinco víctimas fueron las primeras bajas entre los vascos de la ONU en Yugoslavia.

A pesar del incidente la mayoría de los comentaristas políticos coincidió en que el mismo plan de paz del enviado de la ONU, Cyrus Vance, es la mejor opción hasta el momento, aunque persisten serios obstáculos.

Sin embargo, por primera vez el líder comunista serbio Slobodan Milosevic parece haber descartado las demandas de las minorías serbias fuera de la república de sumarse, con sus territorios, a lo que inicialmente sería un nuevo y mayor estado serbio.

Aunque los líderes de las minorías serbias —hay 600.000 serbios tan sólo en Croacia— denunciaron un pacto entre Milosevic y Vance, parece que una secesión ordenada de las dos repúblicas podría estar cerca.

Las otras dos repúblicas que buscan su independencia —Macedonia y Bosnia-Herzegovina— resultarán más problemáticas para la CE y otros estados balcanes, inclusive Turquía.

Bosnia-Herzegovina está poblada por una volátil combinación de serbios, croatas y musulmanes y será difícil que cada grupo garantice los derechos de las otras minorías, una de las condiciones de la CE para su reconocimiento.

No se formaron colas ante los distritos electorales, como ocurrió en las votaciones anteriores, especialmente en las elecciones políticas y administrativas que se celebraron el 13 de octubre.

ENT... VR
CRUZ ... VR

9201353.

Nº DOCUMENTO
TITULO El VATICANO reconoció a CROACIA y ESLOVENIA
PE... CLARIN (150024)
FE... 16/1/92
VI... YUGOSLAVIA
...
...
...
FECHA RR 1879

El Vaticano reconoció a Croacia y a Eslovenia

CIUDAD DEL VATICANO, 13 (AP y EFE). — El Vaticano reconoció hoy la independencia de Croacia y de Eslovenia tras afirmar que espera que la medida ayudará a llevar la paz a los Balcanes.

La Santa Sede dice en una declaración que ha informado a Belgrado de su decisión, al tiempo de subrayar **"que no se trata en lo más mínimo de un gesto hostil hacia Yugoslavia"**.

Pero pocas horas después, la agencia yugoslava Tanjug informó que el viceministro de Relaciones Exteriores de Yugoslavia, **Milan Veres**, dijo que la **medida podría poner en peligro las negociaciones de paz y la frágil tregua acordada la semana pasada entre las fuerzas croatas y las fuerzas federales dominadas por los serbios.**

Dijo que Belgrado **"tomaría las medidas necesarias"** contra el Vaticano, pero no dio detalles.

El embajador de Belgrado en el Vaticano, un croata, afirmó que fue despedido del cargo hace una semana, pero insistió en que la medida no estuvo relacionada con el reconocimiento de la Santa Sede.

♦ Minorías

El Vaticano dijo el mes pasado que concedería el reconocimiento tan pronto como estuviera convencido de que las dos repúblicas reunían las condiciones establecidas por la Comunidad Europea sobre derechos humanos, especialmente en lo que se refiere a garantías para las minorías, así como el respeto por las fronteras y la disposición a zanjar las diferencias pacíficamente.

Tanto Croacia como Eslovenia son predominantemente católicas, mientras que Serbia es fundamentalmente ortodoxa. El ejército de Yugoslavia dominado por serbios así como fuerzas irregulares serbias han venido luchando contra los croatas en una guerra civil, desde que Croacia y Eslovenia declararon su independencia a mediados del año pasado.

El Vaticano expresó hoy su esperanza de que "espera que con su ingreso en la comunidad de naciones soberanas e independientes, Croacia y Eslovenia sabrán cómo contribuir a la pacificación de la región de los Balcanes y a la construcción de un mundo unido más amplio".

El reconocimiento por el Vaticano de ambas repúblicas podría empeorar las tensiones entre católicos y ortodoxos, que han sido ya tirantes en Europa oriental durante la conmoción causada por el derrumbe del comunismo.

Los 50 **"cascos azules"** comienzan mañana martes su misión de ayuda para consolidar el armisticio entre serbios y croatas. Realizarán labores de observación y prepararán la llegada al país de otros 10.000 compañeros.

El jefe del contingente internacional, el coronel australiano John Wilson, expresó su convicción de que los primeros días serán "los más difíciles, y que lo más importante será actuar con independencia y con comprensión".

ENTRO... 43 V3

El papa Juan Pablo II ha hecho repetidas y apasionadas apelaciones para que se ponga fin a la lucha en Yugoslavia y para que se recurra al diálogo con vistas a zanjar la sangrienta disputa.

La Santa Sede ha rechazado sugerencias de que se haya alineado con una de las partes en la guerra civil, pero ha condenado la

01-01

01 - C1

92013S4

Nº DOCUMENTO
TITULO Llegó a Yugoslavia el primer contingente de "cascos azules"
PROCED. CLARIN (150024)
FECHA 15/1/92
VIA YUGOSLAVIA-61477
F.P. 11164
ONU 12573
F.T. 11163

CLARIN ★ Buenos Aires, jueves 16 de enero de 1992

Llegó a Yugoslavia el primer contingente de los "cascos azules"

BELGRADO, 14 (EFE, Reuter, AFP y por **Florence Hartmann** de **Le Monde**, especial para Clarín). — Dos grupos de observadores de las Naciones Unidas llegaron hoy a Belgrado y a Zagreb, la capital de Croacia, para supervisar el acatamiento del frágil cese del fuego que entró en vigor a comienzos del mes en Yugoslavia. La fuerza, integrada por un total de 50 oficiales provenientes de 18 países, es considerada una avanzada de los 10.000 "cascos azules" que serían desplegados próximamente en territorio croata.

Fuentes de la Comunidad Económica Europea (CEE) admitieron hoy que a **24 horas del anunciado reconocimiento** a las repúblicas secesionistas de la federación balcánica, **los doce países comunitarios aún no llegaron a un acuerdo sobre el tema.**

Altos funcionarios de la CEE se reunieron en Lisboa en un **esfuerzo por mantener la unidad de acción y coordinar la respuesta de "los 12" a un dictamen jurídico que establecerá la idoneidad de los pedidos. Eslovenia, Croacia, Bosnia-Herzegovina y Macedonia** son las cuatro repúblicas que solicitaron el reconocimiento de la CEE.

Alemania tomó unilateralmente su decisión favorable a Eslovenia y Croacia en Navidad, por lo que el gobierno de Bonn tiene decidido elevar mañana al rango de embajadas sus actuales consulados en Liubliana y Zagreb.

Ante la inminente decisión en favor de las repúblicas separatistas, el canciller serbio, **Vladislav Jovanovic**, lanzó duras acusaciones contra la CEE y acusó hoy a **Alemania**, Austria Italia y Francia de formar un "**eje anti-Yugoslavia**".

Jovanovic criticó la actitud de "los 12" favorable a los gobiernos secesionistas y calificó de **"particularmente agresiva"** la postura de Alemania en el conflicto balcánico. **"Es deplorable que un país que estuvo dividido durante cuarenta años y que reclamó insistentemente su unificación se haya esforzado por romper la unidad de nuestro país"**, dijo.

Aludiendo al reconocimiento europeo, el ministro serbio admitió que su república **"lamentará pero aceptará esta nueva realidad, pues nunca negó el derecho a la autodeterminación de los croatas y los eslovenos"**.

"Pedimos solamente que la separación se haga de manera legal. Queremos un divorcio negociado", agregó.

Aunque los gobiernos comunitarios no están obligados a seguir las recomendaciones del dictamen jurídico, lo consideran "moralmente vinculante", especialmente si resultara negativo para alguna de las cuatro repúblicas.

Mientras se cumplía hoy el undécimo día de la tregua acordada por la Naciones Unidas, el serbio a Croacia y Serbia de 50 oficiales equipados con armas livianas ha sido considerado como un nuevo paso en favor de la aplicación del plan de paz de la organización.

Al partir de Viena, el jefe de los observadores internacionales, el coronel australiano **John Wilson** se mostró prudente en todos sus comentarios y se negó a hacer un pronóstico sobre el eventual envío de un contingente de paz de 10.000 efectivos de la ONU.

"Nuestra tarea consistirá sobre todo en mejorar las comunicaciones entre las partes en conflicto", dijo.

Al llegar a Belgrado, **se limitó a afirmar que "cree en la paz" en Croacia.**

Los observadores provenientes de los Estados Unidos, Francia, Rusia, Canadá y Gran Bretaña, entre otros países, deberán colaborar con la aplicación del cese de fuego en territorio croata, condición indispensable para el despliegue de efectivos de paz en el marco del programa elaborado por el ex secretario de Estado norteamericano, **Cyrus Vance**.

VB
VB

01 01

9201355.

VINCULACION ECONOMICA Y POLITICA DE BONN CON CROACIA Y ESLOVENIA

La órbita de Alemania

Cuando aún persisten las divergencias en la CEE respecto al reconocimiento de la independencia de Eslovenia y Croacia, el gobierno alemán del canciller Helmut Kohl establecerá hoy de hecho relaciones diplomáticas con ambas repúblicas yugoslavas. Bonn, el principal socio comercial de Yugoslavia (relación que se ha desarrollado fundamentalmente con las dos repúblicas secesionistas), presionó a sus vecinos europeos durante la reciente cumbre celebrada en Maastricht, Holanda, a imitar su ejemplo, basándose en su condición de principal potencia comunitaria —política y económica—, aunque también se vio obligado a hacer concesiones a Gran Bretaña.

Helmut Kohl: presiones contra el canciller por la cuestión yugoslava. Las vinculaciones histórica, políticas y económicas de Alemania con los yugoslavos.

NUEVA YORK, 14 (Por **Anthony Astrachan** especial para **Newsday** y para **Clarín**). — **Alemania** anunció el mes pasado el reconocimiento de la independencia de **Eslovenia** y **Croacia**, las dos repúblicas enfrentadas con Serbia en la guerra civil que ha destruido virtualmente a **Yugoslavia**. De hecho, las relaciones diplomáticas comenzarán a tener vigencia a partir de mañana.

Durante la cumbre de Maastricht, el gobierno del canciller **Helmut Kohl** forzó a sus reticentes socios de la **Comunidad Europea** a imitar su ejemplo, ignorando por completo el pedido norteamericano para aplazar este reconocimiento.

¿Significa esto que Alemania se está dando cuenta de que es como un gorila de 400 kilos, capaz de arrojar su influencia política dondequiera que desee? Si, sin lugar a dudas. ¿Significa también que Alemania está dando muestras de muy poca humildad y de menor excelencia al adoptar una estrategia que recuerda la acción de Hitler, cuando absorbió a Eslovenia y creó un Estado croata "títere"? Lamentablemente, la respuesta también aquí es afirmativa.

Con todo, no es preciso evocar ninguna pesadilla sobre algún tipo de impulso imperial de corte nazi. Analistas norteamericanos, alemanes y yugoslavos coinciden en que la decisión de Bonn de reconocer a Eslovenia y Croacia **fue el resultado de una combinación de muchos factores que van más allá de la política del poder, y que tienen que ver con debilidades de tipo interno y externo.**

En apariencia, el gobierno de Kohl actuó basándose en la convicción de que la diplomacia **pasiva** de la CEE y de las **Naciones Unidas** no ha logrado detener una guerra civil, en la que Serbia —dirigida todavía por los comunistas— asesina a miles de croatas, a pesar de los 14 ceses del fuego no cumplidos.

♦ Principal potencia de la CEE

En realidad, Alemania estuvo en condiciones de imponer sus decisiones por ser **la potencia política y económica *dominante* de la CEE** —la cual es consciente de que la guerra amenaza a otros países europeos y de que ésta ya no puede ser tildada de "local"—.

Sin embargo, durante la reciente reunión "cumbre" de la CEE, realizada en **Maastricht (Holanda)**, el canciller Kohl debió hacer algunos compromisos para mantener en pie los esfuerzos en aras de la unión. Aceptó concederle a Gran Bretaña el derecho a condicionar su ingreso al sistema monetario europeo a la aprobación del Parlamento británico, y acordó asimismo participar en un banco central europeo bajo términos más desventajosos de lo que hubiera deseado. Una de las condiciones era **el acuerdo de la CEE para reconocer a Croacia y a Eslovenia.**

En el campo económico, Alemania es la principal fuente de ayuda extranjera a Yugoslavia y el socio comercial más importante. Este comercio se ha desarrollado con Eslovenia y Croacia más que con otras repúblicas. **Bavaria** está vinculada a las provincias austriacas de **Carintia** y el **Tirol** del sur a la provincia italiana de **Friuli** y a **Eslovenia**. El reconocimiento (de las repúblicas) podría conducir a un nuevo fortalecimiento de todos estos vínculos.

♦ Presiones internas

Pero también existieron **problemas políticos internos** que contribuyeron para que Bonn decidiera el reconocimiento (de las repúblicas yugoslavas). Kohl fue presionado no sólo por la oposición socialdemócrata —que se manifestó a favor del reconocimiento aún antes que el— sino también por el **Partido Social Cristiano**, socio bávaro del **Partido Cristiano** en la coalición de gobierno, al que le agrada censurar a Kohl —del mismo modo que los conservadores republicanos lo hacen con **George Bush**—.

Los bávaros son muy católicos, y Kohl depende precisamente del voto católico hasta en su **Renania-Westfalia** nativa. Los bávaros no ocultan su predecible simpatía por las católicas Croacia y Eslovenia. Simpatía que se ve reforzada por los 400.000 croatas que se encuentran en Alemania y que superan ampliamente en número a los serbios ortodoxos. Los croatas **tienen miles de millones de marcos en ahorros en los bancos alemanes, y son los que más se han asimilado de todos los trabajadores extranjeros.**

♦ Objeciones

Tanto los **Estados Unidos** como otros países europeos objetaron el reconocimiento alegando que ello podía hacer aumentar los ataques serbios, y elevar las esperanzas de los croatas de conseguir armas. Uno de los principios del gobierno alemán prohíbe el envío de armas a zonas de conflicto, pero al parecer empresas y funcionarios germanos lo han violado sin reparos.

A pesar del último cese del fuego —el decimoquinto—, es muy probable que la guerra siga extendiéndose. **Bosnia-Herzegovina** —república de musulmanes, croatas y serbios— ha anunciado que aspira a que se reconozca también su independencia. Los serbios que viven en esta región están ansiosos por entrar en combate —al igual que los serbios de Croacia—, y el Ejército Federal Yugoslavo (pro serbio) cuenta allí con gran cantidad de efectivos, armas y fábricas de armamentos.

El verdadero problema reside en que la guerra solo tendrá posibilidades de concluir cuando las fuerzas europeas o las de la ONU impongan una tregua en el terreno —lo cual costará muchas vidas no yugoslavas, lejos de ser una mera misión de paz—. Uno de los peligros de la política alemana no son los fantasmas de antiguos ejércitos, sino los límites de los actuales: **Bonn no puede facilitar las tropas que se necesitan para ayudar a que se cumplan sus objetivos.** Uno de los motivos es que no están autorizadas a cumplir servicio fuera del ámbito de la OTAN (Organización del Tratado del Atlántico Norte). Y algo más importante: **están equipadas y entrenadas para defenderse de un ataque proveniente del Este** (algo improbable en estos momentos).

Según trascendió, algunos funcionarios norteamericanos no pudieron ocultar su **indignación** por el hecho de que Bonn ignorara la posición de la Casa Blanca sobre Yugoslavia. Sin embargo, los EE.UU., preocupados por otros problemas a nivel internacional y por su economía en recesión, se han alejado en cierta forma de los grandes cambios que están ocurriendo en Europa. **Washington** debe, sin embargo, idear nuevas estrategias, entre ellas, alguna para lidiar con el nuevo poderío de Alemania y otra para participar en forma activa en el tema yugoslavo de modo de poner fin a la masacre de esta nación. Pero el presidente Bush, un experto en política exterior, parece no estar en condiciones de idear ninguna de estas dos estrategias.

—

Anthony Astrachan se desempeñó como corresponsal en Moscú, Alemania, Yugoslavia, Polonia, Bulgaria y Rumania.

Nº DOCUMENTO

TITULO: A pesar del reconocimiento a Croacia y Eslovenia, persisten los problemas

FUENTE: La República (C.G.03)

FECHA: 16/1/92

VISTO: YUGOSLAVIA 67.177

C.P. 11164

G.N. 11302

G.P. 4.303

[illegible] reconocimiento en busca de la unanimidad

[illegible]chos problemas por resolver

(0-1)

Belgrado (ANSA)

[illegible] internacional de la secesión de Eslovenia [illegible] repúblicas yugoslavas, firmó la sentencia [illegible] de la Federación nacida en 1918, en las postrimerías de Primera Guerra Mundial.

Sin embargo, el reconocimiento al derecho a la autodetermina[illegible] de las dos repúblicas secesionistas, no bastará para poner fin [illegible] problemas que aquejan a éstas y al resto de las [illegible] de la ex Federación, opinan los observadores.

El gobierno yugoslavo, controlado en los últimos seis meses por [illegible], "lamentó" la decisión tomada por la Comunidad Europea, [illegible]dola "contraria a los derechos soberanos de Yugosla[illegible]" y ajena a las premisas sentadas por la misma CE en la [illegible] de Paz para Yugoslavia, que patrocina, de reconocer [illegible] repúblicas sólo en el marco de una "solución global" a la [illegible] el país balcánico.

La [illegible] sobre todo económica y se extiende a lo largo y a lo [illegible] todas las repúblicas, agravada por los añejos odios [illegible], sobre [illegible] entre serbios y croatas, que ningún reco[illegible] podrá [illegible] y que a pesar de la tregua vigente [illegible] con derivar en la reanudación de la [illegible]

[illegible] eslavos de la región inspiró la creación [illegible] Eslovenia, Croacia y Serbia después de la Primera [illegible], que [illegible] en 1929 con el nombre de [illegible]

[illegible] Yugoslavia sufrió las consecuencias de esta [illegible] de diferentes cultos y religiones, sobre todo [illegible] ortodoxos y los croatas, católicos.

El odio serbio-croata recrudeció durante la Segunda Guerra [illegible] bajo el impulso del líder nacionalista croata Ante Pavelic y [illegible] "ustachas", que perpetraron sangrientas venganzas contra la [illegible] serbia.

Los conflictos interétnicos y religiosos, nunca superados, per[illegible] en letargo durante casi 40 años, durante las cuatro [illegible] régimen comunista del mariscal Tito.

Sin embargo, ni siquiera Tito logró desarraigar el odio y las [illegible] de estos pueblos aparentemente habituados a una pacífica convivencia.

RENACE EL NACIONALISMO

Tras la muerte de Tito, en 1980, [illegible] nuevamente [illegible] y culminó [illegible] a la muerte de los [illegible] todas las repúblicas yugosla[illegible] para sus gobiernos.

[illegible] el líder serbio Slobodan Milosevic quien lanzó [illegible] la feroz ofensiva contra Croacia, una "guerra [illegible] de la defensa de los derechos y de la [illegible] las repúblicas que [illegible] de la Federación el 25 de junio de 1991.

[illegible] el presidente croata Franjo [illegible]

cas de la moribunda Federación, también declararon su independencia pero la CE, considera que por ahora no cumplen con los requisitos exigidos y decidió [illegible] su decisión.

Bosnia-Herzegovina, habitada por una población mixta de serbios, croatas y musulmanes constituye, según los observadores el nuevo polvorín de la guerra yugoslava.

La minoría serbia, 19 por ciento de la población, reaccionó a la declaración de independencia de Bosnia-Herzegovina rebelándose, como seis meses atrás se había levantado la minoría serbia de Croacia desatando una guerra que ya costó más de tres mil muertos. Inclusive el presidente croata Tudjman admitió que una guerra en la vecina república sería "aún más sangrienta" que la de Croacia, agravada por el factor musulmán, que controla el gobierno.

MAS FOCOS DE TENSION

Macedonia, una pa[illegible] república del sur de Yugoslavia también podría convertirse en un gravísimo foco de desestabilización por su relación con los otros países de los Balcanes, sobre todo Grecia y Bulgaria.

La tensión invade también la provincia serbia del Kosovo, dominada por la etnia albanesa que pide una mayor autonomía, y la de Voivodina, donde la minoría húngara denuncia continuas discriminaciones que contribuyeron a deteriorar las relaciones entre Hungría y Serbia en los últimos seis meses.

Después de medio año de guerra y quince treguas entre croatas y serbio-federales, los yugoslavos no están [illegible] convencidos que la llegada de los 10 [illegible] cascos azules, prometidos por la ONU [illegible] odios y silencie las armas de los grupos [illegible] que combatieron esta guerra junto a los ejércitos de ambas repúblicas.

Aún queda por definir la situación de los 600 000 serbios de Croacia y de los territorios que ocupan el centro, sur y este de la república, una franja que constituye un tercio del territorio croata, que aspira a su autonomía y que los serbios quieren anexar para formar una "Gran Serbia".

El conflicto sumió a la economía yugoslava en la más profunda crisis, con una explosión de la inflación, la inactividad de las industrias y un aumento de la desocupación, calculada actualmente en dos millones de personas.

El reconocimiento de Eslovenia y Croacia crea ahora el problema de dar un nuevo status político a la ex Federación, un nuevo ordenamiento institucional que le permita presentarse y negociar en los foros internacionales.

La conferencia de Paz para Yugoslavia, presidida por Lord Carrington bajo los auspicios de la CE, se [illegible] en el momento de su creación [illegible] para encontrar una solución política a la crisis provocada por la secesión de Eslovenia y Croacia.

En la conferencia, que [illegible] en Bruselas, participan los líderes de todas las repúblicas, pero [illegible] resultado de las discusiones [illegible]

La [illegible] de la Conferencia [illegible]

[illegible]

FAT [illegible] VB VR

9201357

POCO LEGIBLE

ARCHIVO

EJERCITO NACIONAL
COMANDO GENERAL DEL EJERCITO
ESTADO MAYOR DEL EJERCITO
DEPARTAMENTO II(INT) DEL EME
M O N T E V I D E O
21 - 0930 - FEBRERO - 992

1/48

PARTE ESPECIAL DE INFORMACION Nro. 002/B/DE/992.

I.- EVALUACION:

II.- RESPONDE A: Información proporcionada por el Señor Agregado Militar, Naval y Aeronáutico en Venezuela.

III.- T E X T O:

- Adjunto al presente remite fotocopia del P.E.I. Nro. 003/92 de Venezuela.

IV.- DISTRIBUCION.

1.- Sr. Sub-Director de la D.G.I.D.
2.- A r c h i v o.

V.- ACCION TOMADA :

- Confección del presente Parte.

El Jefe del Departamento II del E.M.E.
Coronel
GILBERTO VAZQUEZ.

MINISTERIO DE DEFENSA NACIONAL
Dirección Nacional de Inteligencia de Defensa
Fecha de recibido 09 MAR 1992
Pase a Insp. Militar. DPTO. II
Nº de O 201358

001/48

DIRECCION GENERAL DE INFORMACION
A

SECRETO

EJEMPLAR Nº

EMBAJADA DE URUGUAY

AGREG.FF.AA.
CARACAS
07.FEB.92

PARTE ESPECIAL DE INFORMACION N°003/92

I EVALUACION: B-3

II RESPONDE A: Información obtenida de: Periódico "EL UNIVERSAL", Semanario "ZETA", Resumen de Prensa "NOTI-EXPRESS" y Periódico "EL DIARIO DE CARACAS".

III TEXTO: Se adjunta del Periódico "EL UNIVERSAL" del 06 de Febrero 92: Suplemento "La noche de los Centauros" y Páginas 1-6, 1-12, 1-13 al 1-20; con información complementaria sobre el intento de Golpe de Estado protagonizado el 04 de Febrero 92 en esta República por 5 Tenientes Coroneles, 133 Oficiales y Sub-Oficiales y 967 Soldados del Ejército y cuyo liderazgo lo ejerciera el Tte. Cnel. (Ej) Hugo Rafael Chávez Frías.
Se adjunta asimismo del:

A. Semanario "ZETA" N° 885 del 06 de Febrero 92: Páginas 2 al 32 sobre el Tema "La noche de las boínas rojas" y Páginas 56 al 63 sobre el Tema "El impacto de Peñaloza," con declaraciones del anterior C.G.E., Gral. Div. (R) Carlos Julio Peñaloza Zambrano.

B. Resumen de Prensa "NOTI-EXPRESS" N° 1218/Página 3 sobre el artículo publicado en el Periódico - "EL NUEVO PAIS" en el cual se dice que el citado líder, mientras cursaba estudios secundarios- 1969-militó en la Juventud Comunista, donde formó parte de la célula revolucionaria "Ernesto - Che Guevara" y otro artículo en el cual se hace mención a una "Circular subversiva emitida por los Bolivarianos" que circuló el 05 de Febrero 92, en el Palacio de Miraflores.

C. Periódico "EL DIARIO DE CARACAS" del día de la fecha donde su publica en la Página 17 un mani - fiesto de los Oficiales de las Fuerzas Armadas en situación de retiro a la oínión pública nacional.

002

9201358

EJEMPLAR Nº 1

HOJA 2 DE 2

EMBAJADA DE URUGUAY

AGREG.FF.AA.
CARACAS
07.FEB.92

IV. DISTRIBUCION: EJEMPLAR Nº 1: Señor Jefe del E.M.E.
EJEMPLAR Nº 2: Señor Jefe del E.M.A.N.
EJEMPLAR Nº 3: Señor Jefe del E.M.F.A.
EJEMPLAR Nº 4: Archivo

V. ACCION TOMADA: Confección del presente parte.

El Agregado Militar, Naval y Aeronáutico a la Embajada del Uruguay en Venezuela.

Cnel.

Walter H. Silva

003

920358

De la revolución comunista al golpe militar

El Nuevo País publica hoy un trabajo del periodista Alexis Rosas, quien indaga la historia del joven teniente coronel -39 años- Hugo Chávez Frías, quien desde su época de estudiante destacó por sus condiciones de líder y su fuerte inclinación a la política.

Mientras cursaba estudios secundarios -1969- ingresó en la Juventud Comunista, donde formó parte de la célula revolucionaria Ernesto Che Guevara.

En 1971, con el ahora médico José León Tapia, Chávez Frías formó una organización llamada Ma: Sante, en recuerdo de uno de los alzamientos producidos en la década del treinta contra Gómez. De allí, salto a la Academia Militar, donde fue calificado como un alumno brillante y, se decía, era "protegido del general Carlos Julio Peñaloza Zambrano", quien para entonces era director de la Academia.

Alexis Rosas dice que fue el mismo Peñaloza quien logró la libertad de Chávez Frías cuando fue detenido por su vinculación con la "Noche de los Tanques", lo cual fue enviado a Estados Unidos para realizar [illegible] Mayor.

Antes de la "Noche de los Tanques", el ahora golpista fue uno de los fundadores del Comacate (nombre dado por las siglas de sus integrantes: COmandantes MAyores, CApitanes y TEnientes), del cual se abrió para crear este Movimiento Revolucionario Bolivariano que intentó la asonada.

Sus antecedentes de poder eran bien conocidos, [illegible] allegados a quienes solía decir que "en el 2000 seré alcalde y Presidente". Ahora sus sueños de poder fueron frustrados y seguramente en el 2000 estará todavía en una prisión militar, aunque todavía queda flotando en el aire el mismísimo "por ahora" que pronunció al momento de aceptar la derrota y ordenar la rendición de sus fuerzas.

Circular subversiva en Miraflores

Las sospechas de que existen muchos integrantes del Movimiento Revolucionario Bolivariano no identificados y que no tomaron parte en las acciones, se refuerza con un hecho curioso que ocurrió ayer en Miraflores, y reseña El Nuevo País.

Según el periódico de Rafael Poleo, ayer circuló en los pasillos del Palacio una circular emitida por los "bolivarianos", en la cual no se precisa si fue redactada antes o después de la derrota.

La nota dice: "Por la participación ciudadana y por la participación colectiva que ha estado esperando una acción en favor de la mayoría, una acción en favor del pueblo venezolano, una acción en pro de los que están cansados, de los que están asqueados de recibir sólo promesas y ser víctimas de un sistema que unos llaman 'democracia', unos llaman 'cogollocracia', y otros lo que sea, el Movimiento Revolucionario Bolivariano tiene como guía fundamental los planteamientos del Libertador Simón Bolívar, relativos al nacionalismo, a la identidad nacional, al latinoamericanismo, a la independencia, a la autodeterminación de los pueblos (...) Nos consideramos el ejército del pueblo de Venezuela, y en esa circunstancia asumimos el papel histórico, plenamente concientes del riesgo que significa (...) Estamos listos para comenzar a construir, como estamos listos para ser en función del país que soñamos. Seremos libres de las trabas de la burocracia, de la partidocracia, de la corrupción, trayendo los mejores cerébros, con mayor capacidad para ejercer los cargos públicos. Hay una integración cívico-militar de elementos progresistas, que pensamos que son quienes inicialmente van a consolidar la acción para organizarse como Junta de Reconstrucción Nacional, en este caso de fuerzas progresistas (...) No aceptamos que se esté preparando en los cuarteles solamente la forma de controlar las manifestaciones populares, que se nos esté preparando para una guerra interna, que se nos quiera convertir en policía de control público interno. Eso es de Lesa Patria. Lesa Patria es que en vez de practicar con nuestras armas de guerra, estemos preparándonos solamente con barricadas para frenar y matar estudiantes. Llamamos a los estudiantes, a los obreros, a los intelectuales, al cliero progresista, a los soldados de todas las latitudes, a los hombres libres, a los hombres que sueñan, para que construyan con nosotros una nueva Patria o para que se instalen a construirla ellos. No tenemos afán de poder alguno, no tenemos afán de dictadura militar..."

Doc. con partes ilegibles

9201358

004

LOS OFICIALES DE LAS FUERZAS ARMADAS EN SITUACION DE RETIRO A LA OPINION PUBLICA NACIONAL

Los Oficiales de las Fuerzas Armadas Nacionales en situación de Retiro juzgamos oportuno y conveniente emitir el pronunciamiento siguiente.

1.- Deploramos profundamente los hechos ocurridos en nuestro país la madrugada del 04 FEB del corriente, cuando varias unidades tipo Batallón, iniciaron una acción militar en las ciudades de Caracas, Maracay, Valencia y Maracaibo, controlando temporalmente algunos puntos como el Palacio de Miraflores, La Casona, La Carlota, la base aérea "El Libertador", la Gobernación del Estado Zulia, y la Brigada Blindada.

2.- Los dirigentes de los diferentes sectores de la sociedad se han lanzado a condenar los hechos de violencia generados, actitud que legalmente compartimos. Lo que nos extraña es que no hayan hecho referencia a las graves circunstancias que indujeron a estos jóvenes Oficiales a dar al traste con el ininterrumpido apoyo incondicional que hemos dado los miembros de las Fuerzas Armadas Nacionales al sistema democrático, desde los aciagos días de la subversión armada fido-comunista de la década del 60, pasando por los penosos acontecimientos que nos obligaron a reprimir al pueblo de Venezuela durante los sucesos del 27 y 28 de Febrero de 1989. Aparentemente quienes así se expresan, han "ignorado" que estamos frente a unos efectos producidos por diversas causas, pues no de otra forma se puede comprender que jóvenes y muy calificados oficiales quienes escasamente llegan al grado de Teniente Coronel, nacidos en esta democracia, amamantados, criados y educados en y por ella, sean llevados a una situación de desesperación tan grande que, ni nosotros, los que les precedimos en el servicio activo, formados durante un régimen autocrático, dejamos que nos afectara tan profundamente.

Es inconcebible la ceguera, ante las advertencias que periódicamente diversas personalidades y sectores de la vida nacional, hemos dejado traslucir en los medios de comunicación social. Valdría la pena recordar, el artículo del Coronel Luis Alberto Peña, "**Descontento en las Fuerzas Armadas Nacionales y Golpe de Estado**", donde establece como premisa que si las Fuerzas Armadas Nacionales son el brazo armado del pueblo y ese pueblo está descontento, desmotivado, frustrado, "bravo", es fácil inferir que esa parte "armada" del pueblo, debe estar en la misma tónica de descontento. Por cierto, este argumento ha sido utilizado por diferentes articulistas para vaticinar en meses anteriores lo que ha devenido en este mal llamado golpe de Estado.

Agrega el Cnel. Peña que "muchos hombres públicos, empezando por los más altos jerarcas de la grande y productiva industria que es la política, han influido para que sean muy solícitos, diligentes y magnánimos en proponer la aplicación de sendos aumentos de sueldos, por estimar que de esa manera "—sigue diciendo—" se esfuma ese descontento, como si estuvieran tratando con un atajo de mercenarios que sólo se conforman con llenar los bolsillos llenos de dinero y no con hombres de sentimientos patrióticos, pensantes y capaces, que sienten a su país en lo más hondo de su ser".

En tal sentido, es conveniente recordar lo que otras veces se ha afirmado y que es indiscutible, el Poder Nacional, en sus tres grandes ramas, ha violado los postulados constitucionales que enmarcan al sistema democrático venezolano. En efecto, el Poder Ejecutivo ha demostrado una gran inconsecuencia e incapacidad, no sólo en proporcionarle a nuestro pueblo el bienestar social mínimo que demanda, sino en la temeraria imprudencia para defender los intereses vitales en el Golfo de Venezuela. El Poder Legislativo no ha sido capaz de interpretar fiel y cabalmente las verdaderas aspiraciones del pueblo que lo eligió, y el Poder Judicial se ha caracterizado por administrar "injusticia" en nombre de la equidad, frustrando así, las expectativas de un pueblo ansioso de orden y justicia.

Por lo anteriormente expuesto resulta obvio afirmar que las verdaderas causas que originaron los hechos recientes están en la incapacidad de la dirigencia política para combatir la corrupción, proporcionar seguridad a las personas y bienes, hacer eficientes los servicios públicos, proporcionar orden e igualdad para todos, en fin, hacer que se cumplan los postulados que la Constitución y las leyes del país establecen, donde el venezolano pueda disfrutar de una vida digna y tener acceso por igual en el disfrute de la riqueza, y... ¿no somos nosotros, constitucionalmente, garantes del cumplimiento de esas leyes?.

3.- La calificación "a priori" que han dado los "políticos" en sus declaraciones para los actores de los tristes acontecimientos ocurridos han sido infamantes y denigrantes a la profesión y al profesional militar en sí, al tildarles de "delincuentes comunes", "bandoleros", "ambiciosos" y "traidores a la Patria" creando con ello figuras delictivas e interpretaciones político-jurídicas que no se ajustan a la aparente verdad de los hechos.

La actitud ilegal de los Oficiales de las Fuerzas Armadas Nacionales involucrados, está expresamente tipificada en el marco del derecho positivo del estado, considerando nosotros, que no debe confundirse la esencia de las instituciones con la conducta individual de alguno de sus miembros máxime cuando han sido las propias Fuerzas Armadas Nacionales las que han reprimido esta aventurada acción.

Por otra parte, la dirigencia nacional, en particular la política, debe reconocer, para poder rectificar, que esta actitud de algunos miembros de las Fuerzas Armadas Nacionales, es consecuencia de la incapacidad que ha demostrado nuestro sistema político en los últimos cuatro períodos de Gobierno, para mantener el mínimo de los objetivos de seguridad pública, paz y trabajo logrados en el primer tercio de siglo bajo el Gobierno del Gral. Juan Vicente Gómez, los objetivos de eficiencia administrativa y desarrollo nacional logrados a mitad de siglo durante el Gobierno del Gral. Marcos Pérez Jiménez; y, los objetivos de: vigencia del estado de derecho, respeto a la dignidad humana, preservación de los derechos humanos y participación democrática del ciudadano, logrados estos últimos al final del presente siglo, en los gobiernos de Rómulo Betancourt, Raúl Leoni y Rafael Caldera, con el apoyo irrestricto en estas gestiones de las Fuerzas Armadas Nacionales.

Indispensable es destacar que correspondió a los Generales Eleazar López Contreras e Isaías Medina Angarita, iniciar y estructurar la apertura hacia el actual sistema democrático venezolano, infaustamente interrumpido el 18 de Octubre de 1945.

Calificar los hechos de aquella manera es un flaco servicio que se le hace a la justicia, cuyos órganos competentes son los encargados de hacer las calificaciones que correspondan a derecho. Es imperativo dentro del marco constitucional, respetar las competencias y decisiones de las Jurisdicciones.

4.- Compartimos plenamente la posición conceptual del Ministro de la Defensa en su llamado a la reflexión sobre los dolorosos hechos acaecidos. Es oportuno señalar que esa reflexión debe estar orientada hacia el análisis y la rectificación de todos los sectores del país, lo que nos permite transcribir para este propósito, el pronunciamiento hecho por el Instituto que agrupa a los Oficiales en situación de retiro, IORFAN, de fecha 12 de Junio de 1991, publicado en los principales diarios del país, donde se afirma que: "sectores de la vida nacional, sin medir sus consecuencias crearon mecanismos de corrupción que han penetrado las principales células del tejido social, instituciones públicas y privadas: Poder Judicial, Sindicatos, Colegios Profesionales, Universidades, Empresas del Estado y medios de Comunicación Social".

"Los personeros que han alcanzado posiciones importantes de dirigencia se han dejado seducir por el facilismo de recurrir a dineros mal habidos para financiar sus promociones políticas, valiéndose de ingeniosos mecanismos para sustraer el tesoro público, en complicidad con el sector privado, millones de bolívares para su participación en procesos electorales, de espaldas a los anhelos de que se cumplan los postulados que la Constitución y las leyes de la República establecen, y donde en primer orden está la seguridad personal, el derecho a tener una vida digna y a disfrutar en forma equitativa de las riquezas del estado".

5.- Los Oficiales en Situación de Retiro estamos angustiados por la profunda herida que se ha producido en el espíritu del cuerpo de las Fuerzas Armadas Nacionales y más aún porque se pueda violar la integridad física y al respeto de la dignidad humana de los participantes en el frustrado golpe militar. Nos preocupa sobremanera la situación de cada uno de los militares detenidos por su presunta participación en los hechos ocurridos, a quienes de acuerdo con la Constitución y las leyes de la República, se les deben garantizar el cumplimiento de los derechos individuales consagrados en el ordenamiento jurídico. Experiencias anteriores nos llevan a exigir que el tratamiento a sus personas esté ajustado al respeto de su condición humana y, además, que en ningún momento existan retaliaciones ni vejámenes a sus familiares, quienes son ajenos a los acontecimientos sucedidos.

Finalmente, el proceso judicial al cual serán sometidos los inculpados deberá realizarse dentro del marco respeto al estado de derecho y, en consecuencia, con las formalidades previstas en la Constitución y Leyes de la República, con absoluta garantía de los derechos humanos en los sitios de reclusión.

Por todas estas últimas razones, nos constituiremos en celosos vigilantes para que a través de las instituciones idóneas del estado se dé cumplimiento a las normas sustantivas y adjetivas correspondientes.

Enviamos un mensaje de solidaridad y de pesar por la sensible desaparición de un grupo distinguido de servidores a la Patria quienes rindieron su vida en cumplimiento de su deber.

Caracas, 04 de Febrero de 1992

LOS OFICIALES DE LAS FUERZAS ARMADAS EN SITUACION DE RETIRO A LA OPINION PUBLICA

General de División	JACOBO E. YEPEZ DAZA	Coronel	HUMBERTO RAMIREZ MENDEZ
General de Brigada	JOSE DOMINGO YEPEZ	Coronel	JOSE A. LINARES CONTRERAS
Capitan de Navio	PABLO LIRA HIDALGO	Coronel	RAFAEL MARIA LACHICA M
General de Brigada	CARLOS UGARTE MARTINEZ	Capitan de Navio	CARLOS BACALAO LARA
General de Brigada	PEDRO DAVILA FERNANDEZ	Capitan de Navio	GUILLERMO GOMEZ MUÑOZ
General de División	ENRIQUE PRIETO SILVA	Tcnel	ADALBERTO PACHECO
General de División	LEONARDO GOMEZ MUNOZ	Tcnel	VICTOR PACHECO GARCIA
General de Brigada	JUAN A. DELGADO ONTIVEROS	Tcnel	JUAN DE DIOS MONCADA VIDAL
General de Brigada	Homel Medina Rojas	Mayor	HUGO ARAQUE
General de Brigada	NICOLAS EMIGDIO TESORERO	Mayor	OSWALDO GRACCIANI F
General de Brigada	RAUL LEONARDO CEPEDA	Mayor	RAFAEL A. TERAN BARRUETA
General de Brigada	EVELIO GILMON BAEZ	Mayor	JOSE ISABEL GUTIERREZ
General de Brigada	CONRADO PALAVICCINI FREITES	Mayor	EDGAR DUHAMEL ESPINOZA
General de Brigada	HUMBERTO VIVAS GONZALEZ	General de Brigada	FRANCISCO LEON D'ALESSANDRO
General de Brigada	RAFAEL JIMENEZ MARQUEZ	Tte. de Fgta.	LUIS O. MORA GONZALEZ
General de Brigada	RAMON ROVERO ZAMBRANO	Capitan	RAUL GOMEZ
Contralmirante	MIGUEL CLEMENTE LANGE	Teniente	EDGAR DAVID SANCHEZ
Contralmirante	ALFREDO LANDA SAA	Tcnel	RAMON DARIO PONCE RAIDI
Coronel	WITREMUNDO HERNANDEZ NAVAS	Coronel	LORENZO LEON ARCAY
Coronel	LUIS A. RIVERO ANZOLA	Teniente	FELIPE ORELLANA LOPEZ
Coronel	LUIS A. PEÑA	General de Brigada	ALFREDO ARAQUE ROJAS
Coronel	ALBERTO GONZALEZ AMARE	Coronel	MAXIMO MARCHAN CEDEÑO
Coronel	JOSE AMAYA REVIA	Coronel	ENRIQUE CAFRONI
Coronel	CARLOS GAMEZ CALCANO	Coronel	MARTIN EARLE SISO DELGADO
Coronel	FRANCISCO GOMEZ COVA	Contralmirante	AUGUSTO BRITO ASCANIO
Coronel	TOMAS PIMENTEL D ALTA	Cap. de Nav.	LUIS E. SILVIO SANCHEZ
Coronel	ALIRIO ARREAZA MARRERO	General de División	MAXIMILIANO HERNANDEZ VASQUEZ
Coronel	FELIX SALAS IZAGUIRRE	Contralmirante	RICARDO SOSA RIOS
Coronel	AGDEL SALVATIERRA	Coronel	ENIO ORTIZ CORDERO
Coronel	CESAR J. SANCHEZ LEON	Mayor	AZUAJE ORTEGA
Coronel	JUAN V. TINEO ARISMENDI	General de Brigada	HUGO L. MONTES DE OCA

La posición sobresaliente lograda el año pasado se basó en la apelación a la sensualidad humana

Avon diversifica sus líneas en busca de nuevos mercados

ANA MEL Y RODRIGUEZ

Apelando al slogan que hace años utiliza la compañía más grandes de productos cosméticos en el mundo "Avon llama" nuevamente la atención de su clientela diversificando sus líneas de productos.

Sin perder la imagen glamorosa que transmite a sus fieles amigas la empresa cambió sus estrategias con la doble intención de mantener su segmento y cautivar otros. Es así que analizando un crecimiento de mercado que se situaba por debajo de los niveles de inflación en el año 86 decide abrir un segmento de bisutería que la pone a competir con las empresas de este ramo.

Por otra parte, estimando que la coquetería femenina es lo que complementa el uso de líneas cosméticas, en 1988 decidió iniciarse en el negocio de ropa íntima para damas. Más tarde pensaría en que sin caballero no hay dama y dentro de este mismo segmento abre su línea masculina y más tarde para niños. Hoy en día, sólo el segmento "Avon Fashion" ha experimentado un crecimiento de 31 por ciento, lo que demuestra la acertada decisión de apelar a la sensibilidad como recurso de ventas.

Se estimó vender para el año pasado 2 millones 600 mil piezas contra un millón 800 mil vendidas en el año 90 y en la línea textil que recién comienza a experimentar con sólo dos modelos exclusivos para finales del 91 vendieron más de 20 mil blue jeans a través de la asociación con la marca Didijin para quienes este sistema de ventas representa aproximadamente 50 por ciento de las ventas de la marca en un año.

A juicio del director de merc... ventas ha registrado hast... consiguep la conservaci... mayores mercados

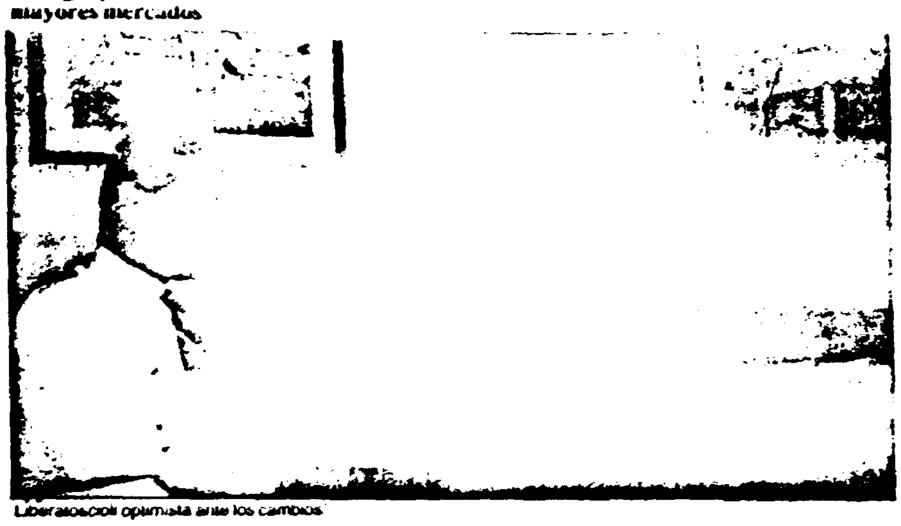

Liberatoscioli optimista ante los cambios

Esto asegura un excelen... fu... ro para Avon en este segmento ... cual apenas en dos ... llegado a representar 20 por ... de las ventas totales de la empresa.

Es sólo después de observar este crecimiento que decide abrir el segmento "Po... racterís... donde so... mos cata... de 12 mil ... más de 100 mil unidades ... rentes artículos de los cuales las líneas más vendidas son la lencería y los productos cornig (Pyrex, Corelle y Visions). Primero apela a la pareja; ahora apela a la familia.

Sandro L... elección de... desde hace muc...

... ventas

... alguna. Tal ... precisa, pero ... dobla la cantidad ... representantes a nivel mundial. ... searía poder ...

... de Venezuela la ... es diferente. Hasta ... del año 91, ... vacantes ... personal ... funciones. ... de... compañía. Del ... del personal fijo ingresado, ... por ciento fue mujeres y en recursos humanos se procesaron más de dos mil 376 planillas de solicitudes de empleo.

... más de un millón de representantes Avon que han logrado captar la cantidad más grande de

... traducen en cifras para una empresa que según palabras del propio Sandro Liberatoscioli, director de Mercadeo de la empresa, ... mentó para el 91 un crecimiento de 31 puntos por encima de ... de inflación, para un crecimiento global de 61 por ciento.

Dentro del segmento tradicional se vendieron más de 40 millones de unidades cosméticas ... dentro de la línea de fragancias introdujo en el mercado ... que y Feraud pour Homme ... mente importadas para un ... que según Liberatoscioli es ... cho más exigente.

En ventas, sólo la campaña ... utilizó más de 4 mil representantes activas que recibieron y ... saron más de 30 mil órdenes ... compra. Se fabricaron en ... ques más de 23 millones de ... des habiendo necesitado ... horas/hombre para una capa... total de utilización de alma... 92 por ciento.

Mientras en despacho, la campaña 16 se surtieron ... millones de piezas donde ... utilizados un millón ... paques entre cajas y ... tectándose un error por ca... mil 700 piezas para obt... productividad de mil 200 ... por horas/hombre.

Es así que la compañía ... negocio cosmético a nivel ... dial, con más de 38 años en Venezuela y un centenar de años ... mundo continuará "llamando a la puerta de la sensualidad y ... de sus clientes cada vez que ... en diversificar sus segmentos.

CORIMON C.A. S.A.C.A.
CAPITAL AUTORIZADO Bs. 6.000.000.000,00
CAPITAL SUSCRITO Y PAGADO Bs. 5.277.075.000,00

Dividendos

La Junta Directiva en sesión de fecha 27 de enero de 1992, acordó pagar un dividendo en efectivo de Bs. 0,11 por acción, correspondiente a la 3ra. cuota del dividendo en efectivo, decretado en la Asamblea Ordinaria del 29 de julio de 1991. Este pago será efectivo sobre el capital suscrito y pagado, compuesto por 527.707.500 acciones.
Esta cuota será pagadera a los señores accionistas inscritos en los registros de la empresa al cierre del día 14 de febrero de 1992, y estará a la disposición de los mismos, a partir del día 27 de febrero de 1992, en las oficinas del Banco Venezolano de Crédito, S.A.C.A. agente de traspaso, ubicado en la siguiente dirección: Av. Universidad, de Sociedad a San Francisco, Edif. Nº6, P.B. Gerencia Fiduciaria.

La Junta Directiva

Caracas, 07 de febrero de 1992

Nota: Se le notifica a los señores Accionistas que puedan retirar el libro "Dime cómo vives" desde el lunes 10 de febrero hasta el 28 de febrero, en la calle Hans Neumann, Edificio Corimon, P.B., Los Cortijos de Lourdes, en horario de 8:00 a.m. a 12 m. y de 1:30 p.m. a 5:00 p.m. Aquellos accionistas que no puedan retirar personalmente el libro, pueden enviar un representante con su debida autorización por escrito para retirar el libro.

CORIMON
CALIDAD • TECNOLOGIA • INNOVACION

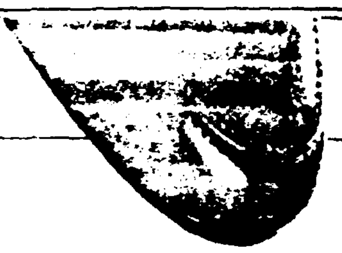

Un espacio para el calzado

Paolo Paladino invita a la presentación de su nueva línea en el marco del evento EXPOCALZADO 92, durante el cual todos sus clientes apreciarán sus más exclusivos modelos, que además podrán ser disfrutados en los desfiles que se realizarán todos los días de la exposición, a las siete post meridiem.

EXPOCALZADO 92

Del 07 al 10 de Febrero de 1992
Poliedro de Caracas
Viernes 07 de 1:00 p.m. a 8:00 p.m.
Horario de Exposición de 10:00 a.m. a 8:00 p.m.

Paolo Paladino
Caracas design
La Nobleza de un Calzado

820358

(PARTES INCOMPLETAS)

El Fiscal General de la Nación, Ramón Escovar Salom, apareció muy temprano en las pantallas de los televisores el día del Golpe, y luego de sus declaraciones a los medios, recibió en su despacho al rector de la UCV, Luis Fuenmayor Toro.

"Mucha prudencia por ambos lados"

Con las garantías suspendidas "siempre hay peligro", pero la medida es legal, dijo el Fiscal.

Por ELEODINA RAMIREZ ARAOS.

ANTE la actual situación de suspensión de las garantías individuales por un período de 10 días, el Fiscal General de la República, Ramón Escovar Salom, recomienda tanto a la ciudadanía como al gobierno, tener prudencia.

Al ser consultado el máximo representante del Ministerio Público comentó que la suspensión de las garantías es un hecho previsto por la Constitución Nacional, destinado precisamente a afrontar situaciones como la actual.

En tal sentido agregó:

—Considero que el Ejecutivo Nacional ha hecho uso de un recurso legítimo contemplado dentro de la Constitución Nacional. Pero, quisiera agregar que sería muy importante que el Ejecutivo Nacional pusiera mucho celo, para que la ejecución de este decreto sea de la manera más eficiente a fin de evitar excesos, porque aun dentro del ambiente de suspensión de las garantías y del estado de sitio, se pueden tener ciertas precauciones para evitar los excesos. En otras palabras, estoy de acuerdo con que el Ejecutivo Nacional dicte este decreto, porque está en el uso normal de sus atribuciones, pero le recomendaría una gran cautela en la ejecución, a fin de evitar excesos policiales, violencia o agresiones innecesarias contra los derechos humanos y ciudadanos. En general, recomiendo un poco de prudencia en el manejo del decreto.

—¿Cuales serían las recomendaciones que el Fiscal General le da a los ciudadanos en la actual situación de suspensión de las garantías?

—Mucha prudencia, discreción, porque en el ambiente, en estos casos, siempre hay peligro. No exagerar las salidas innecesarias a la calle. Ayudar a que el orden público se restablezca lo más rápidamente posible. Estas son medidas de cautela que todo ciudadano debe tener. Yo les recomiendo a los ciudadanos prudencia y al gobierno le recomiendo también prudencia, porque creo que de esta sana prudencia puede depender mucho la rapidez con que se recobre el país del trauma que significó lo que pasó en la madrugada del martes 3 de febrero. Este día va a ser traumático en la conciencia del pueblo venezolano, porque creíamos que habíamos superado este tipo de experiencias. De lo que ha sucedido debe salir fortalecida la democracia, pero al mismo tiempo sabiendo que hay que hacer rectificaciones. De la conciencia que tengamos de este problema en su conjunto dependerá mucho la rapidez con que actuemos ahora. En lo que a mí concierne, estoy dispuesto a colaborar ampliamente con el Gobierno Nacional para que rápidamente Venezuela salga del trauma que está viviendo y para que se recobre la institucionalidad, la estabilidad y la confianza que el país necesita y merece. Todos los venezolanos necesitamos vivir en un país más tranquilo, más sosegado y más confiadamente, porque vivimos "a salto de mata".

El hombre del intento del Golpe militar: el teniente coronel Hugo Chavez Frías.

La noch

Se sabía en el Ministerio de la Defensa que habría un intento de golpe, pero no se esperaba que fuera de tal magnitud. He aquí cómo se desarrollaron los acontecimientos en la noche del 4 de febrero.

Por DOUGLAS GONZALEZ

CUANDO este lunes el Presidente de la República, Carlos Andrés Pérez, retornaba de su viaje de Davos, Suiza, en el Aeropuerto Internacional de Maiquetía lo esperaba el ministro de la Defensa, general Fernando Ochoa Antich —cuyo reloj marcaba las 10:10 pm—, para alertarlo sobre la intentona del golpe que se estaba fraguando en varias unidades del Ejercito que ya estaban en clara posición insurrecta.

La toma militar, conjuntamente con organismos de seguridad del Estado que coordinó el general Leccia Madriz de la GN, impidieron que la primera fase del plan de los conspiradores tuviera éxito: "apresar al presidente Pérez en Maiquetía y asesinarlo, luego de someter al resto del Alto Mando Militar". Hasta ese momento los organismos de inteligencia militar solo conocían que se trataba de una revuelta, fundamentada en movimiento de tropas; jamas esperaron la aparicion de los tanques.

Presidente y Ministro suben a Caracas, también viajaba con ellos Virgilio Avila Vivas, y todos determinan que el primero se quede en la residencia presidencial, mientras el segundo iría a la sede del Ministerio de la Defensa en Fuerte Tiuna, a dirigir las operaciones militares, junto a su Estado Mayor, para neutralizar la rebelión.

Al llegar a La Casona, el presidente Pérez es llamado telefónicamente por el Ministro de la Defensa, quien le advierte que debe abandonar la residencia, ya que la misma no ofrecía la capacidad militar para garantizarle su seguridad. El jefe de la Casa Militar, contralmirante Ivan Carratú y su edecán de guardia, el te-

008

320.353

e de las boinas rojas

niente coronel Fuenmayor conducen al Jefe del Estado al Palacio de Miraflores; ya en Palacio, mientras mantienen contacto comunicacional con el Ministro de la Defensa, y otros altos personeros gubernamentales, el contralmirante Iván Carratú le comunica que una columna de tanques se dirige a Palacio por la avenida Sucre, así como de la toma por grupos de comandos rebeldes de los alrededores de las instalaciones presidenciales.

Evacuar al Presidente del Palacio no se veía fácil. Le colocan un chaleco antibalas y lo cubren con un sobretodo blindado —de esos que usan los escoltas de George Bush—, para hacer la travesía de su Despacho hasta el estacionamiento de la Plaza Bicentenario, a través de los salones de Palacio. La caravana presidencial queda abandonada en Palacio, como suenuelo, a la suerte de las tanquetas; el presidente Pérez aborda un vehículo particular, sin identificaciones especiales; sólo acompañado por cuatro personas, logran salvar la atención de los insurrectos que vieron pasar el carro sin sospechar a la Cota Mil. Allí deciden tomar rumbo a Venevisión —única planta televisa que ofrecía una seguridad de bunker—, en la cual lo estaban esperando, la que, aparentemente, no estaba tomada por los insurrectos. Se establece contacto con la gente de la Organización Diego Cisneros y se decide mantener oculto al presidente Carlos Andrés Pérez, en un hotel una estrella, "La Colina" que está frente al canal televisivo.

Unos 45 minutos se estima que estuvo oculto el Jefe del Estado en el alojamiento de "una" estrella. Pasado el lapso que indicaba el ofrecimiento de seguridad, y tomada la planta en su totalidad por los agentes de seguridad de la Organización Cisneros, así como cuerpos de seguridad de la Casa Militar que prestaron apoyo. El presidente Pérez es conducido a su interior y deciden grabar su transmisión al país. Mientras tanto, en fuerte Tiuna varios miembros del grupo rebelde, intentaban allanar la sede del Ministerio de la Defensa; sin embargo, el general Ochoa Antich ya se había comunicado con el Batallón de Custodia del Ministerio sobre la posible acción de los rebeldes. La pronta y eficaz intervención del Batallón Caracas y O'Leary neutralizó la operación, y lograron rescatar a 20 generales que habían sido apresados por golpistas en la sede del Fuerte, quienes al conocer la intentona se habían trasladado a la sede del Ministerio.

La Casona, el Palacio de Miraflores, la Base Aérea Francisco de Miranda, en La Carlota, la Disip, dos plantas de TV, así como otras instituciones estratégicas, son centros de combate entre las fuerzas leales al Presidente de la República, y los militares golpistas. Ya los nombres de los tenientes coroneles, Chávez Frías, Jesús Miguel Ortiz, Francisco Arias Cárdenas, Joel Acosta Chirinos y Francisco Urdaneta Ríos, eran señalados como cabecillas de la insurrección; a las tres de la mañana ya el foco subversivo de La Casona llegaba a su fin y pocos minutos despues, Miraflores era liberado por el general Oviedo. Para entonces el presidente Pérez se había dirigido dos veces al país y había ordenado a los insurrectos entregar las armas. Conocida la noticia de la recaptura del Palacio Presidencial, el Jefe del Estado decide trasladarse a la sede de su Gobierno. A las cinco y treinta de la mañana el Presidente recibía en su Despacho numerosas llamadas y la visita solidaria del ex presidente Lusinchi y del senador Hilarión Cardozo.

Mientras tanto los combates en el Aeropuerto La Carlota con-

009

9201358

Pérez salió de Miraflores en un vehículo muy sencillo —con placas particulares— que atravesó las filas de las tanquetas de los paracaidistas en el preciso momento en que éstos rodeaban el Palacio. Nadie lo reconoció y el vehículo pasó sin problemas, salvo la tensión de sus pasajeros.

tinuaban, trinchera última de los rebeldes en Caracas, lugar estratégico para impedir el traslado de tropas aerotransportadas a otras guarniciones militares del país, que también estaban en insurgencia; Maracay, centro matriz de los golpistas; Valencia, cuatro mil hombres pertenecientes a las unidades blindadas se mantuvieron firmes en su subversión hasta entradas horas de la noche, (este fue el bastión fundamental para mantener aislada a Caracas, al evitar el acceso de tropas de otros estados a la ciudad en la posibilidad de reforzar las tropas leales al gobierno). Y Maracaibo, cuya rendición se efectuó pasadas las horas del mediodía. Todas estas plazas juntas, otorgaban el control de las principales bases del país a los subversivos.

En la sede del Ministerio de la Defensa, el general (AV) Iván Darío Jiménez, a tempranas horas de la mañana, luego de dado el ultimatum a los rebeldes en La Carlota, dirigía desde un radio las operaciones aéreas que se llevaron a cabo sobre los cielos de Caracas. Entre tanto, el general Ochoa Antich mantenía contacto con los rebeldes a quienes exigía la rendición.

Descontentos por el momento histórico

Poco después de concluir el Consejo Extraordinario de Ministros, y aprobar la suspensión de las garantías constitucionales, el ministro de la Defensa, general Fernando Ochoa Antich, ofrece la primera rueda de prensa en la que informa sobre el control que las fuerzas leales están haciendo sobre los insurgentes. "Hasta este momento en todas las guarniciones del país existe absoluta normalidad". Al ser consultado sobre la facilidad operativa que demostraron los insurrectos, en su libre desplazamiento de tropas y tanques, el Ministro explicó que no fallaron los sistemas de inteligencia. "En la noche de ayer, antes de que el señor Presidente de la Republica llegara al país, ya teníamos información de alguna situación anormal en distintas guarniciones. Se tomaron las medidas de protección del señor Presidente, y es la razón por la cual salió a tiempo de La Casona, antes de que ésta fuera atacada, y se dirigió al Palacio Presidencial". Lo que ocurrió, dijo para explicar la vulnerabilidad inicial de Miraflores ante el ataque, "es que el Palacio fue atacado por una mayor capacidad de fuego que la que normalmente protege al Palacio Presidencial".

Como causas de la sublevación de este grupo de militares, el general Ochoa Antich señaló a las diversas campañas de opinión que han atacado la institucionalidad de importantes organismos del Estado.

Sin embargo, acotó que en sus conversaciones iniciales con el jefe de los insurrectos, el comandante Chávez Frías, este había destacado, "que no se sentían satisfechos de la forma en que estaba trancurriendo la historia venezolana". Descartó el problema del Golfo y las denuncias de corrupción. El general Ochoa Antich destacó que dentro de las responsabilidades que los Tribunales Militares podían imponer a los participantes en la intentona, la situación de los soldados tendría que ser "analizada por los jueces, pero no hay duda de que la mayoría de los soldados fueron conducidos a esta situación sin una información clara de lo que estaban haciendo".

010

920358

El "objetivo alcanzado" en Valencia y Maracaibo

El cabecilla del intento de golpe, Hugo Chávez, en su llamado hecho por televisión, consideró que sus partidarios en Valencia y Maracaibo habían alcanzado el objetivo. La situación en estas dos ciudades era la siguiente:

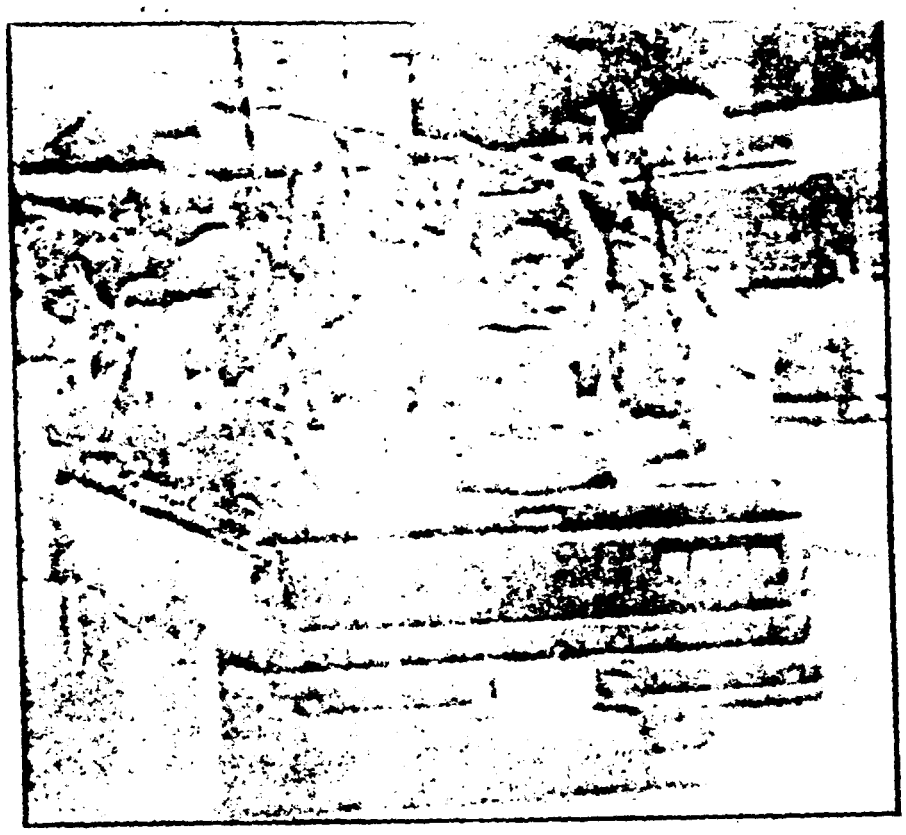

En Valencia algunos civiles se sumaron a los rebeldes.

EN Caracas, como sede de los principales poderes nacionales, se dieron los mas cruentos combates durante el fracasado Golpe de Estado. Pero también en Maracaibo y Valencia —las dos mayores ciudades del país después de la capital— la insurgencia fue fuerte y estuvo bien coordinada y organizada.

En el Zulia, el golpe fue incruento, sin que se registraran bajas ni entre los rebeldes ni en las tropas leales. En Carabobo fue dura la pelea. Los dos bandos sufrieron pérdidas y hasta la noche del martes se escuchaban tiroteos en Valencia, aunque esporádicos y poco nutridos.

La asonada en Valencia

El intento de Golpe de Estado tuvo en Carabobo dos circunstancias que lo diferencian del resto del país: hubo participación de civiles que recibieron armas de los militares (e incluso saquearon dos armerías para proveerse de municiones) y, además, la Fuerza Aérea tuvo que arrojar bombas incendiarias en la sede de la 41ª División Blindada (Fuerte Paramacay), para

011

9201358

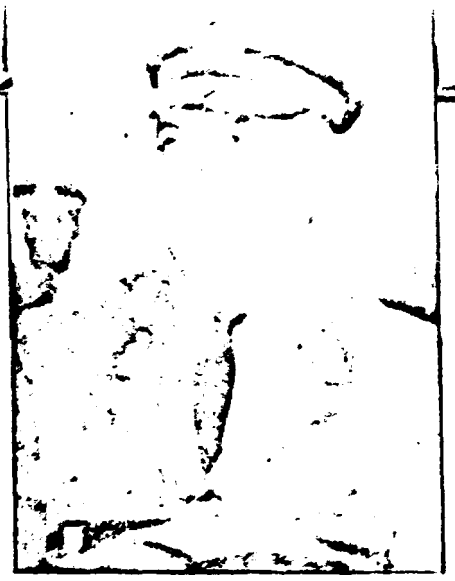

Armado con una simple radio para emitir órdenes, encerrado entre cuatro paredes y con una pericia calificada de extraordinaria, el general de aviación Iván Darío Jiménez Sánchez, dirigió las operaciones aéreas, cuyo movimiento computarizaba en su cerebro con el avance de cada avión. Una hazaña profesional y militar que hará historia.

"Por ahora no hemos logrado controlar el poder"

A las 11:50 minutos de la mañana, el inspector general del Ministerio de la Defensa, vicealmirante Daniels Hernández, presentó a los medios al rendido comandante Hugo Rafael Chávez Frías, quien asumió ante la nación total la responsabilidad sobre la rebelión; mostrando "tensura miliciana" en sus gestos, y con clara voz se dirigió a los insurrectos para solicitarles que depusieran las armas porque "no se habían logrado los objetivos", dijo textualmente:

—En primer lugar, quiero dar los buenos días a todo el pueblo de Venezuela. El siguiente mensaje bolivariano va dirigido a los valientes soldados que se encuentran en el Movimiento de Paracaidistas de Aragua y en la Brigada Blindada de Valencia. Compañeros: lamentablemente, por ahora los objetivos que nos planteamos no fueron logrados en la ciudad capital. Es decir, nosotros aquí en Caracas, no logramos contralor el poder. Ustedes lo hicieron muy bien por allá. Pero ya es tiempo de evitar más derramamiento de sangre, ya es tiempo de reflexionar. Y vendrán nuevas situaciones. El país tiene que enrumbarse definitivamente hacia un destino mejor. Así es que oigan mis palabras, oigan al comandante Chávez que les lanza este mensaje para que por favor reflexionen y depongan las armas.

"Porque ya en verdad, los objetivos que nos hemos trazado a nivel nacional es imposible que los logremos. Compañeros oigan este mensaje solidario. Les agradezco su valentía, su desprendimiento, y yo ante el país y ante ustedes asumo la responsabilidad de este movimiento militar bolivariano".

Quienes hayan estado en la Academia Militar de Venezuela —como quien esto escribe—, en la época en que el actual comandante Chávez era capitán, perteneciente al plantel de instructores del cuerpo de cadetes, podrán recordar uno de los lemas preferidos de este oficial que siempre estaba ponderando el valor y el liderazgo militar, y que a cada encuentro de pasillo hacia a los cadetes repetir, no sin sentirse orgulloso de ello: "Pecho de tanque, cara de perro y ojo de vidrio debe ser el lema de un cadete", decía Chávez Frías.

Incidencia de las campañas de opinión

Este martes, luego de que la nación retornara a la normalidad y las guarniciones rebeldes fueran controladas por fuerzas leales, el Ministro de la Defensa, convoco una rueda de prensa en su despacho, la segunda que daría en el transcurso del día, inicialmente dio el número de muertos en los enfrentamientos, catorce en total, en la ciudad de Caracas y otros cinco en Valencia; 53 heridos y 1.089 detenidos. Todos militares, y no hemos querido hacer diferencias entre tropas leales y sublevados".

También destacaría, el comandante Chávez Frías, tenía antecedentes por sospechas de su irreverencia, y su gran inclinación a la salida golpista, y explicó que si bien se hicieron las investigaciones pertinentes, por sólo sospechas que no se podía comprometer la hoja de servicios de un oficial. "Por lo menos hubo una excesiva confianza en su condición profesional, y lealtal del comandante Chavez Frías, por eso ocupaba una posición de comando".

Ayer, luego de concluido el acto de condecoración Post Morten de los efectivos de la Guardia de Honor que murieron defendiendo el Palacio Presidencial, el ministro de la Defensa, general Fernando Ochoa Antich, sostuvo un largo encuentro con la prensa, donde informó con lujos de detalles sobre los pormenores de la intentona golpista. Allí también fue consultado sobre las motivaciones que tuvo el grupo insurrecto, y explicó: "Cuando uno lee las campañas de opinión piensa que está en el peor de los países", dijo al referirse a las publicaciones de algunos medios. Y destacó que este tipo de campañas pudo haber influido en los jóvenes oficiales que concibieron la rebelión en la utilización de la fuerza, y el derramamiento de sangre para restituir el país.

012

520358

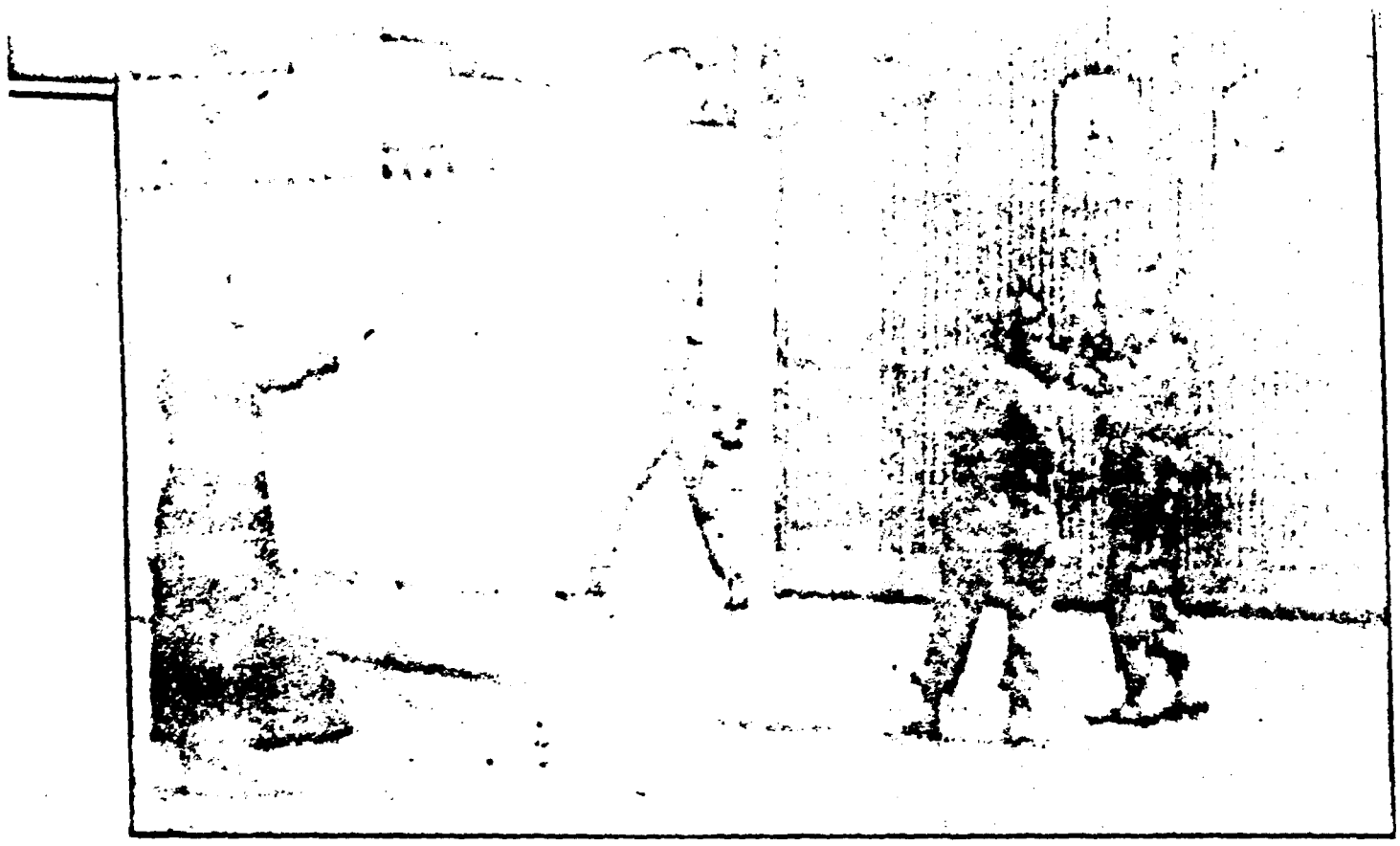

Los rebeldes custodian la gobernacion del Zulia, donde tenian preso al gobernador Oswaldo Alvarez Paz. A la izquierda, Monsenor Antonio Lopez Castillo intenta parlamentar a favor del gobernador.

intimidar a los insurrectos y forzar su rendicion. En el resto del pais, la FAV solo actuó con su propia presencia, sin efectuar bombardeos. La presión para forzar la rendicion era la simple posibilidad de bombardear.

Oficialmente, en Valencia hubo ocho muertos como consecuencia de la sublevación. Entre los muertos figuran tres policías uniformados —dos de ellos caídos cuando defendían un módulo policial asaltado y el otro fue, al parecer, ejecutado cuando los rebeldes lograron tomarlo—, un soldado y una mujer.

En Valencia, grupos civiles, formados principalmente por estudiantes, se sumaron a la asonada. Recibieron armas de los sublevados y robaron varias camionetas en un concesionario de automóviles, desde las cuales "patrullaron" y crearon focos de agitación en varias partes de la ciudad. No se ha determinado si la participación de civiles habia sido acordada antes del alzamiento o si, por el contrario, se sumaron espontaneamente al pronunciamiento. Por el momento se ignoran cuántas armas están en poder de civiles.

Los militares alzados, arrestaron a las principales autoridades castrenses del Estado, incluyendo al general Juan Jose Ferrer Barazarte, comandante de la 41ª Brigada Blindada. El alzamiento estuvo encabezado por un Teniente Coronel y participaron en él al menos cinco Capitanes. Al igual que en todo el pais, ningún oficial de alta graduación participo en la asonada. Todos eran miembros del llamado "Comacate" (comandantes, mayores, capitanes y tenientes) o, "Militares Bolivarianos Revolucionarios" como ahora prefieren denominarse.

La rebelion en Carabobo estuvo limitada a sú capital. Puerto Cabello —donde hay un importantisimo contingente de la Armada—, permaneció en calma. La Marina contribuyo a evitar que se produjeran disturbios en el principal centro portuario del pais.

Sublevacion en el Zulia

Tambien el teniente coronel, Francisco Arias Cardenas, encabezó la rebelion en el Zulia. Los sublevados lograron capturar al gobernador Oswaldo Alvarez Paz, siendo la única region donde pudieron capturar a la cabeza del gobierno. Los golpistas tomaron la residencia oficial del gobernador y tuvieron bajo su control el importante Cuartel Libertador, de donde provenian los insurrectos.

En el Zulia no hubo combates. Todo se resolvió por medio de negociaciones, en las cuales el clero —principalmeute monsenor Antonio López Castillo y el capellán de la Segunda Brigada de Infantería, Edgar Doria— tuvo un papel muy destacado.

Al mediodia, los alzados, tras escuchar el mensaje del comandante Hugo Chávez donde reconocía el fracaso del golpe, los insurrectos del Zulia decidieron rendirse. Liberaron al Gobernador y entregaron el control del Cuartel Libertador.

A pesar de que no hubo combates, en algunas partes de Maracaibo —como en otras ciudades del pais— se registraron algunos saqueos, aunque limitados a supermercados y abastos. Quiza fue el temor de la poblacion a quedarse sin alimentos lo que llevo al asalto.

613

9201358

En la mañana del 4 de febrero. Un efectivo de la Guardia Nacional leal al Gobierno, apunta desde el puente de la autopista en el distribuidor Altamira, hacia la Comandancia General de Aviación en La Carlota, donde estan los rebeldes (Foto Julio Rojas). A la derecha, un soldado de los leales al gobierno, yace muerto de un tiro en la cabeza, en la rampa del CCCT, tambien frente a la Comandancia (Foto W. Cobos).

014

LA DIRECCION

CRONICA DE UN GOLPE ANUNCIADO

El día martes 4 de febrero de 1992, Caracas vivió veinte horas de guerra. Desde La Planicie y Catia, en el Oeste, hasta Altamira y La Carlota, en el Este, con los principales focos de enfrentamientos entre militares sublevados y tropas leales al gobierno, en Miraflores, La Casona, La Planicie y el aeropuerto de La Carlota, la lucha fue cruenta. Esta es la crónica gráfica de lo acontecido en ese día de sangre y terror.

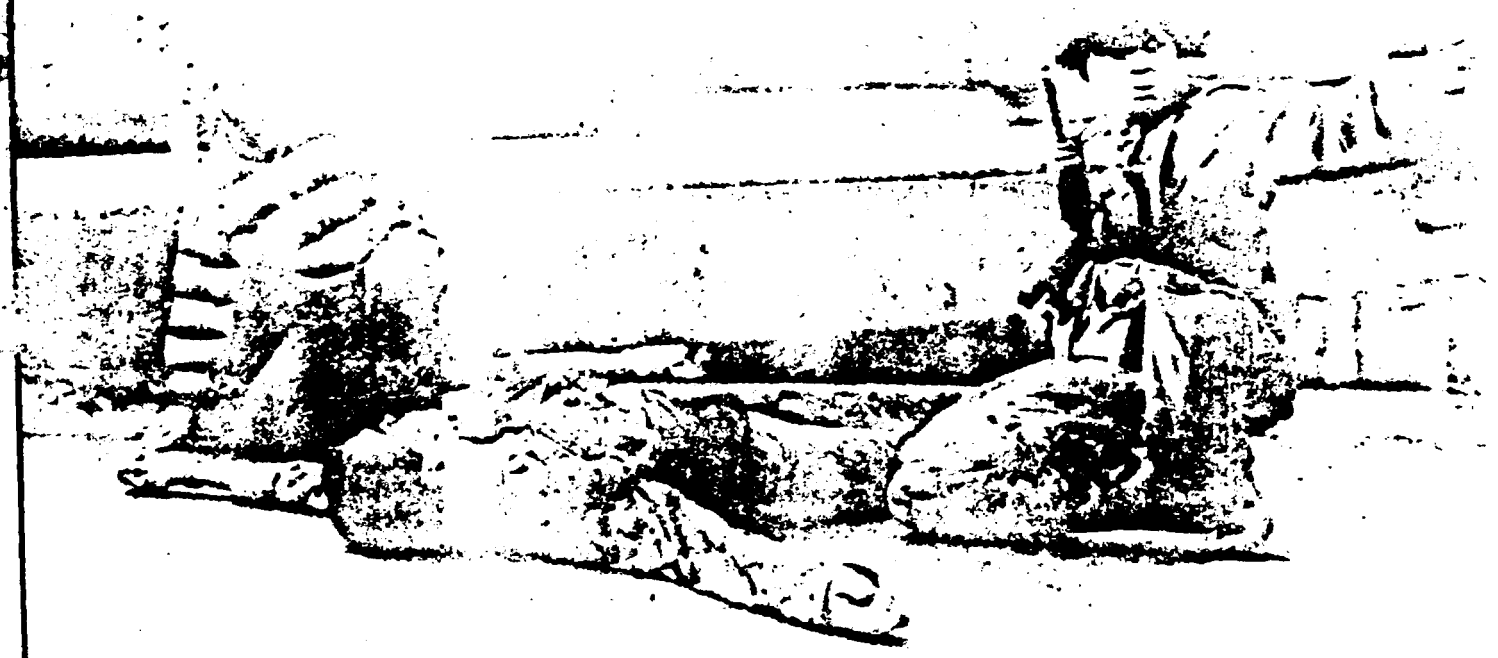

015 $201358

El Ministro de la Defensa, Fernando Ochoa Antich, declara en Miraflores el dia del intento de Golpe (Foto Luis Laya).

El primer sitio recuperado por las tropas leales al gobierno fue el Palacio de Miraflores, y de inmediato, el Presidente, rodeado de los representantes de los partidos políticos, hizo declaraciones a la prensa.

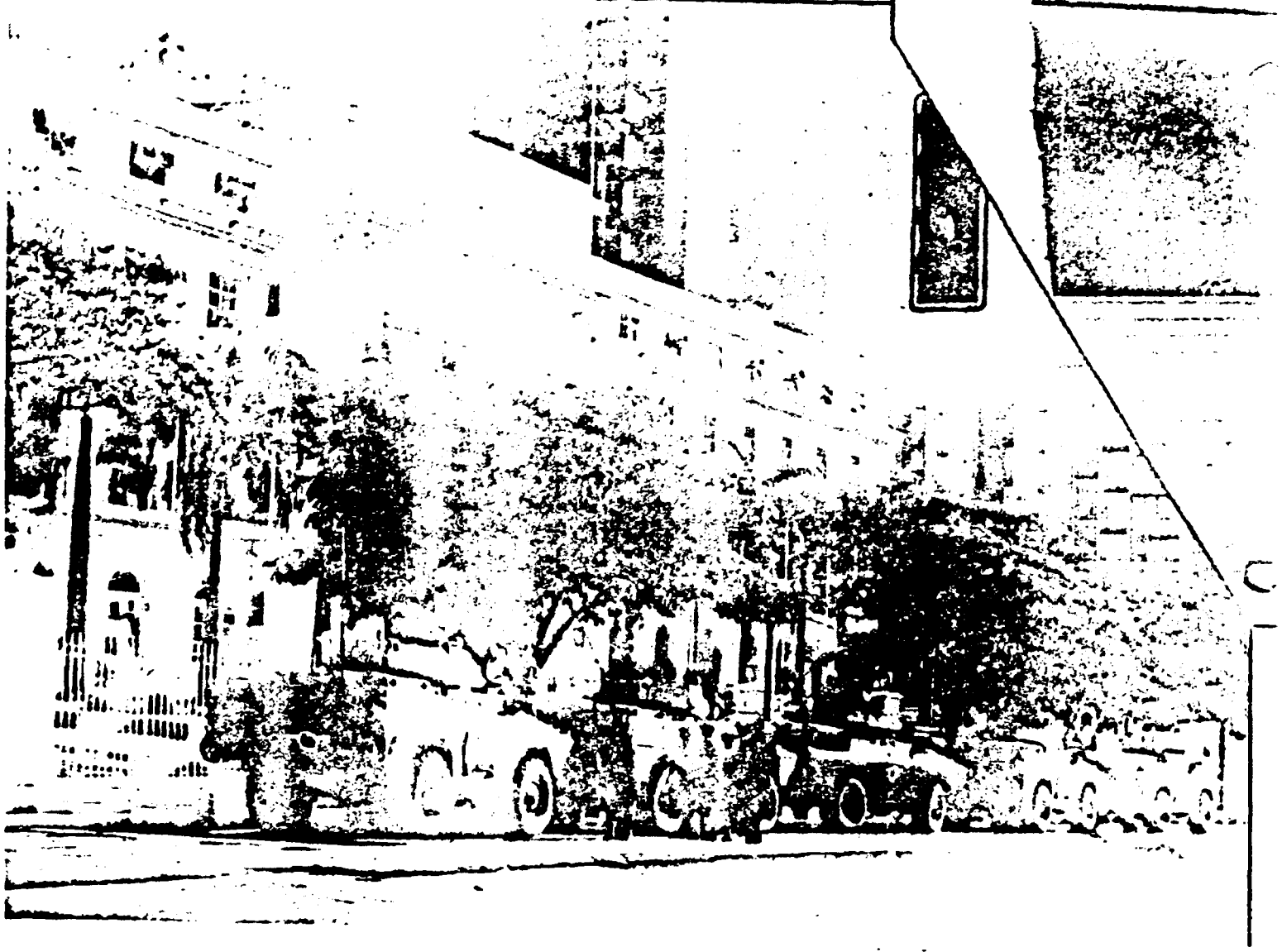

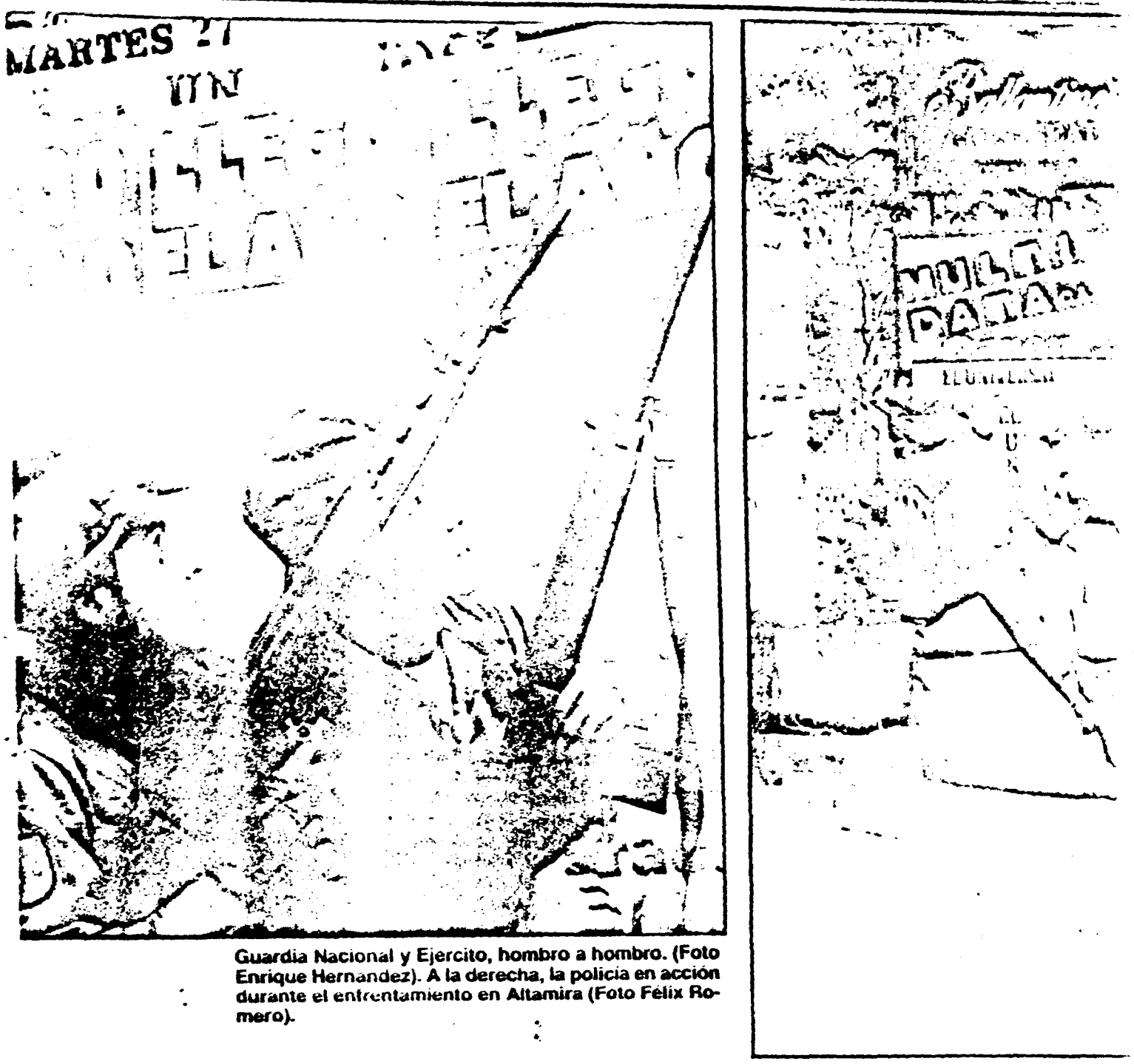

Guardia Nacional y Ejercito, hombro a hombro. (Foto Enrique Hernandez). A la derecha, la policia en acción durante el enfrentamiento en Altamira (Foto Félix Romero).

A favor del gobierno combatieron juntos los diversos cuerpos de seguridad del Estado: Guardia Nacional, Ejército, Policías y Disip. Los policías municipales, de gran coraje y menos pericia que los integrantes de los demás cuerpos, pagaron la cuota de un muerto y cinco heridos.

22 PARTES RESERVADOS

9201358

De regreso a Palacio, el Presidente de la República recibe la adhesión de los líderes de los partidos políticos: Argelia Laya, presidenta del MAS; Eduardo Fernández, secretario general de Copei, Pompeyo Marquez, del MAS; Humberto Celli, presidente de Acción Democrática, y Freddy Muñoz, secretario general del MAS (Foto Luis Laya).

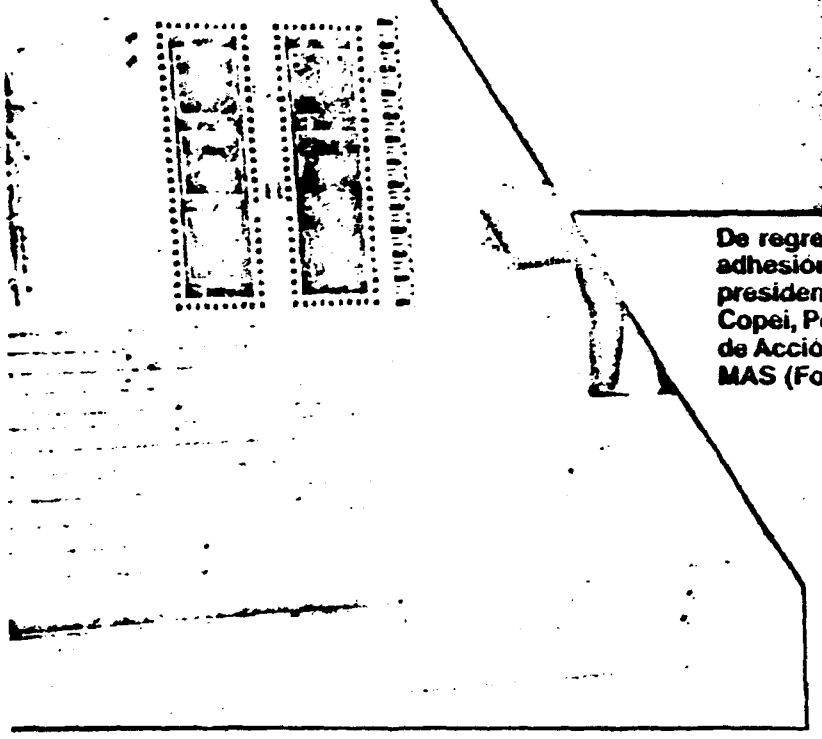

La puerta del palacio de Miraflores fue derribada por un tanque que subió las escaleras y forzó la puerta, rompiendo los escalones y la pared del portón de entrada (Foto Luis Laya). A la izquierda, las tanquetas rodeando Miraflores (Foto Julio Rojas).

El apoyo de Eduardo Fernández a Carlos Andrés Pérez, fue inmediato, al punto que la alocución del Presidente, transmitida por televisión a las 2:00 am, fue seguida a los pocos minutos en televisión, por un llamado de Eduardo a los militares y a la población.

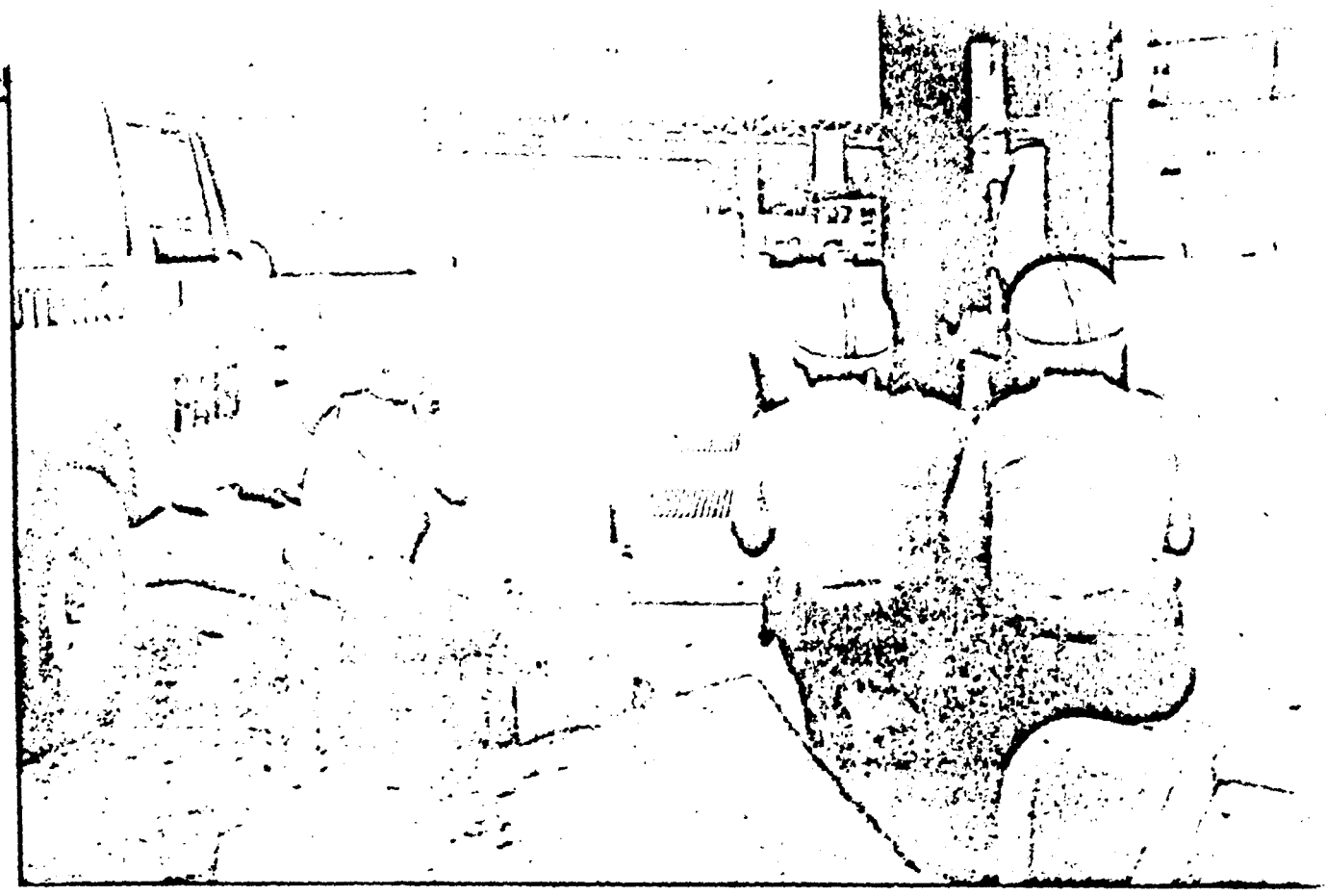

Arriba, cuatro policías del municipio Sucre frente a la Torre Británica, en Altamira —nótese el efectivo que está cubriéndose con los postes—, donde se encontraban atrincherados boinas rojas (Foto Félix Romero). Abajo, la Disip fue el cuerpo que se batió quizás con la mayor violencia y una alta efectividad (Foto Luis Laya).

619

9201358

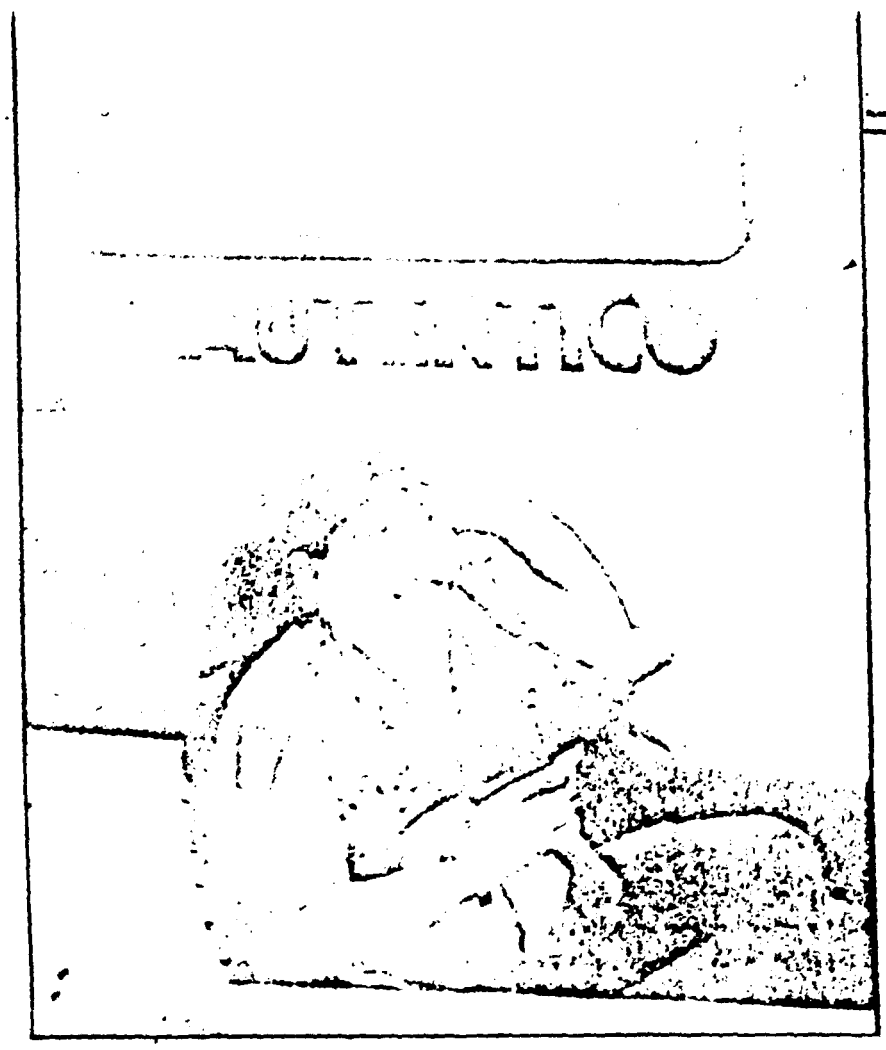

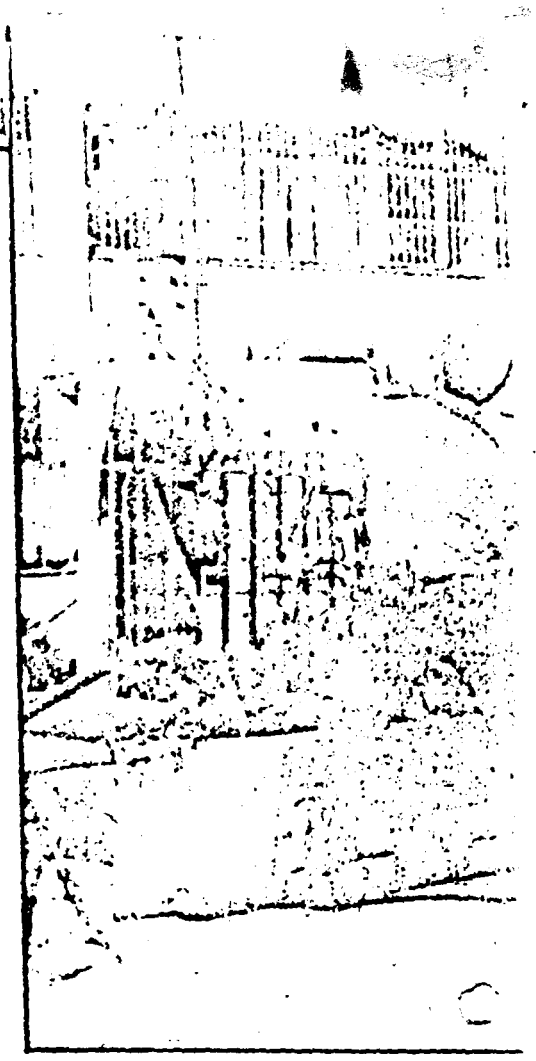

Agazapado a un lado del vehículo de la prensa, que recibió impactos de bala, un policía municipal del grupo que rodeaba a la Torre Británica, en Altamira (Foto Félix Romero). A la derecha, un momento de la batalla entre los atrincherados en Altamira y la policía. (Foto Félix Romero). Abajo, una larga cola de civiles frente a un abastos que atendía a través de la reja (Foto Félix Romero).

020

201356

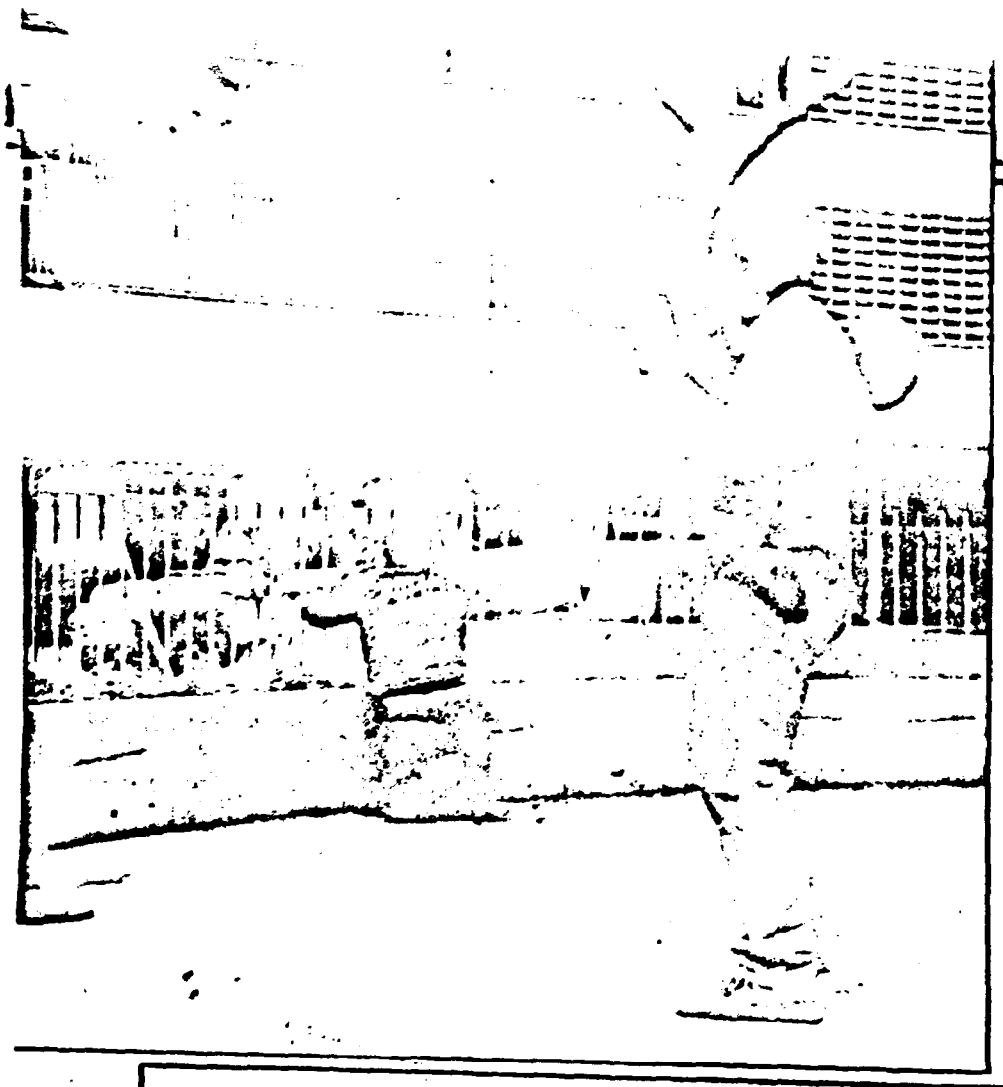

La población civil no participó, pero sufrió peligros y angustia. Hubo largas colas frente a los pocos abastos que, temerosos de un estallido de saqueos, atendían a cada cliente a través de la reja. No había transporte y la casi totalidad de la gente permaneció en sus casas. Los vehículos que se encontraron en medio del fuego cruzado, recibieron impactos de balas.

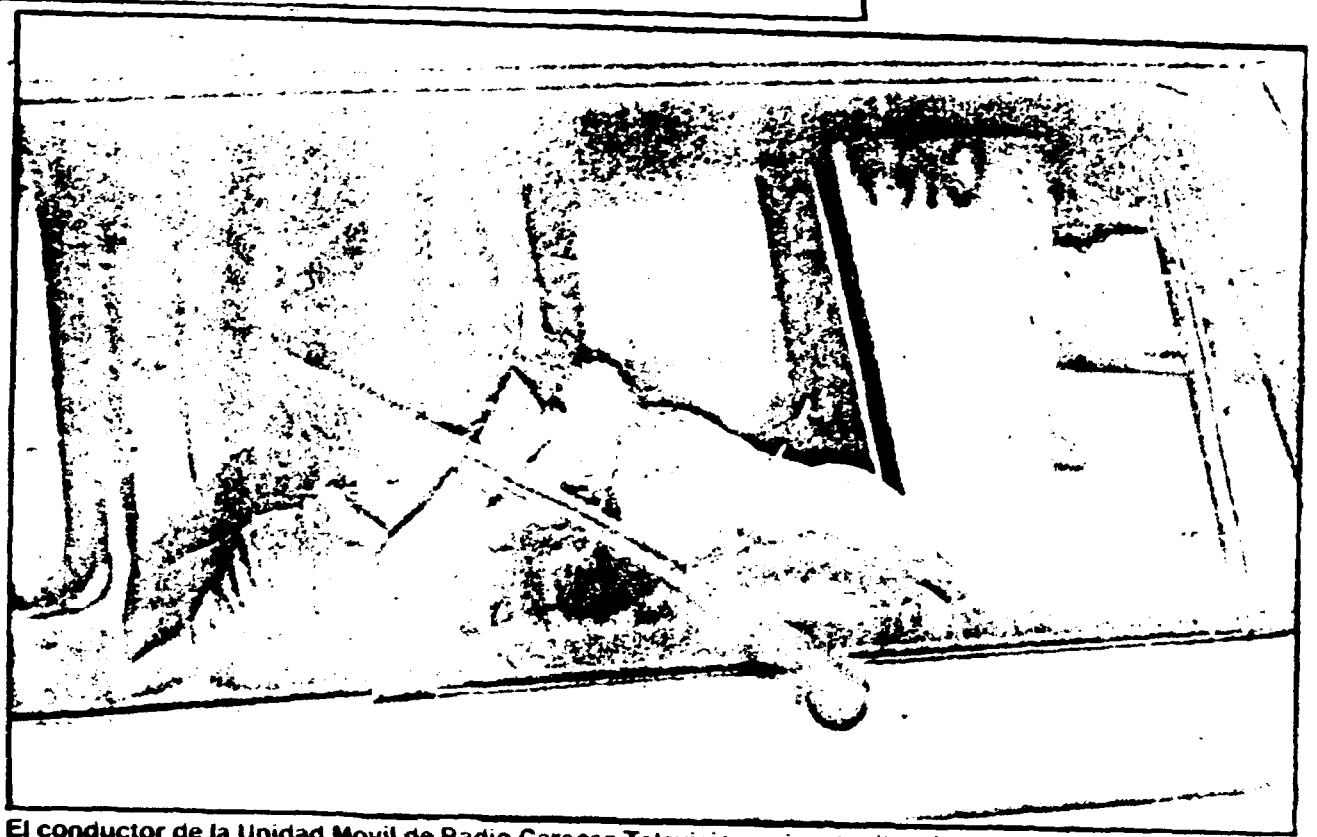

El conductor de la Unidad Movil de Radio Caracas Television, mira atonito e incredulo los tres impactos de bala que atravesaron el parabrisas del vehiculo que conducia y que milagrosamente no lo hirieron. Esto ocurrio en la autopista Francisco Fajardo, frente a La Carlota (Foto Luis Laya).

9201358

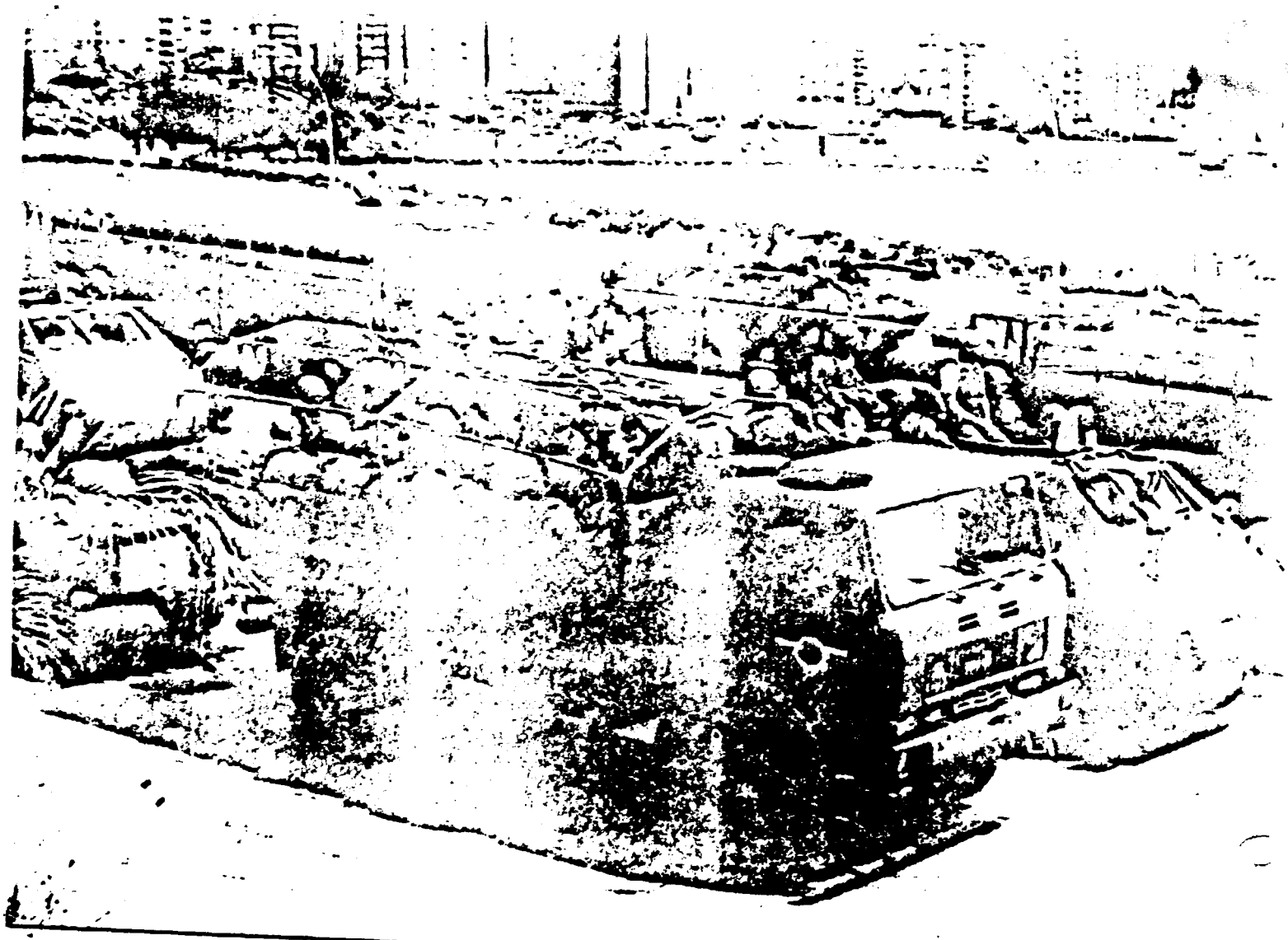

La movilización de tropas leales al gobierno (Ejército y Guardia Nacional) frente a la Base Aérea Francisco de Miranda, la cual se ve al fondo (Foto W. Cobos).

La movilización de la Guardia Nacional y el Ejército, se concentró principalmente en La Carlota. En Catia actuó la Policía y la Disip.

920.353

Operativo envolvente de tanquetas leales al gobierno, alrededor de la Comandancia General de la Aviación (Foto Julio Rojas). Abajo, un soldado de las tropas leales, muerto en una acera del CCCT (Foto W. Cobos).

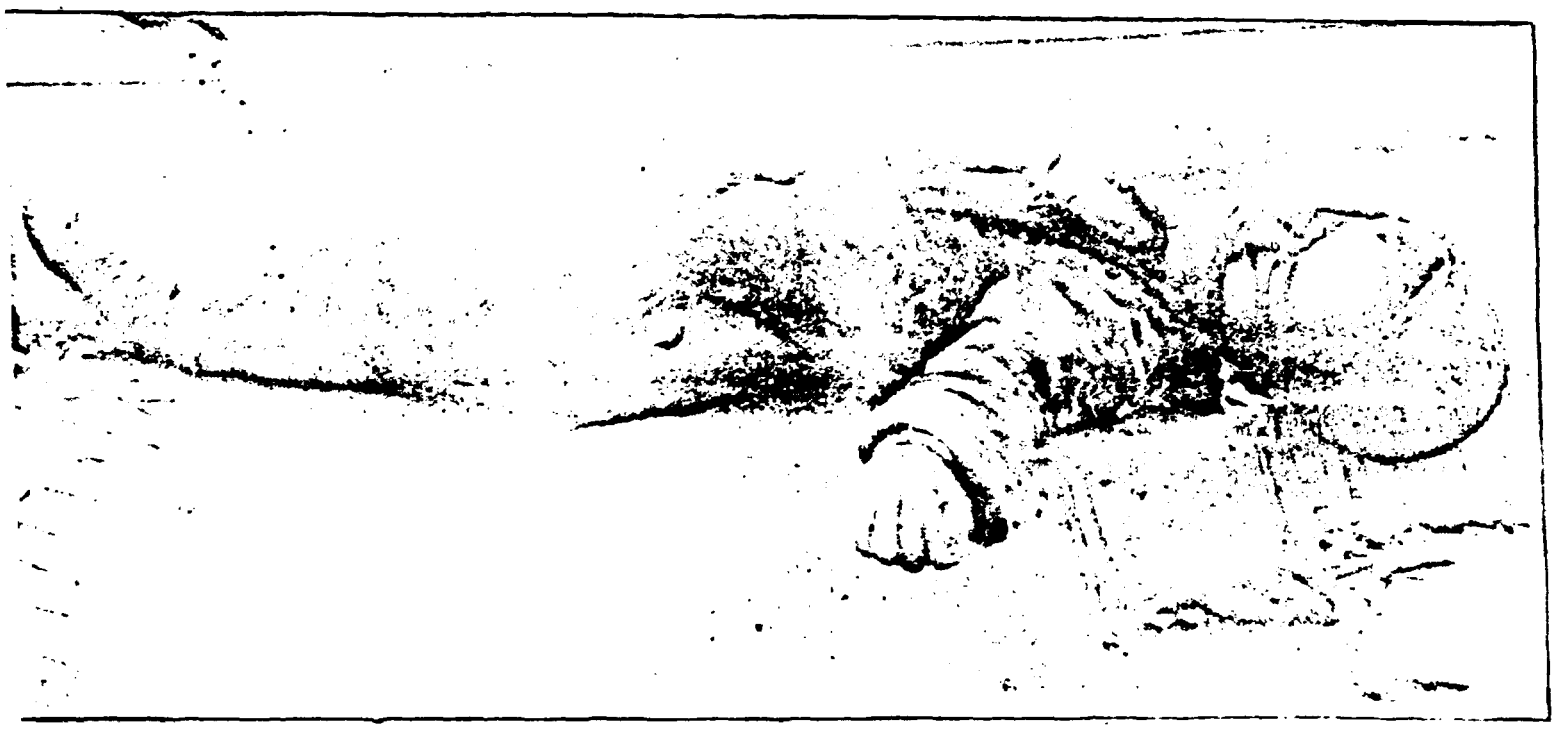

9201358

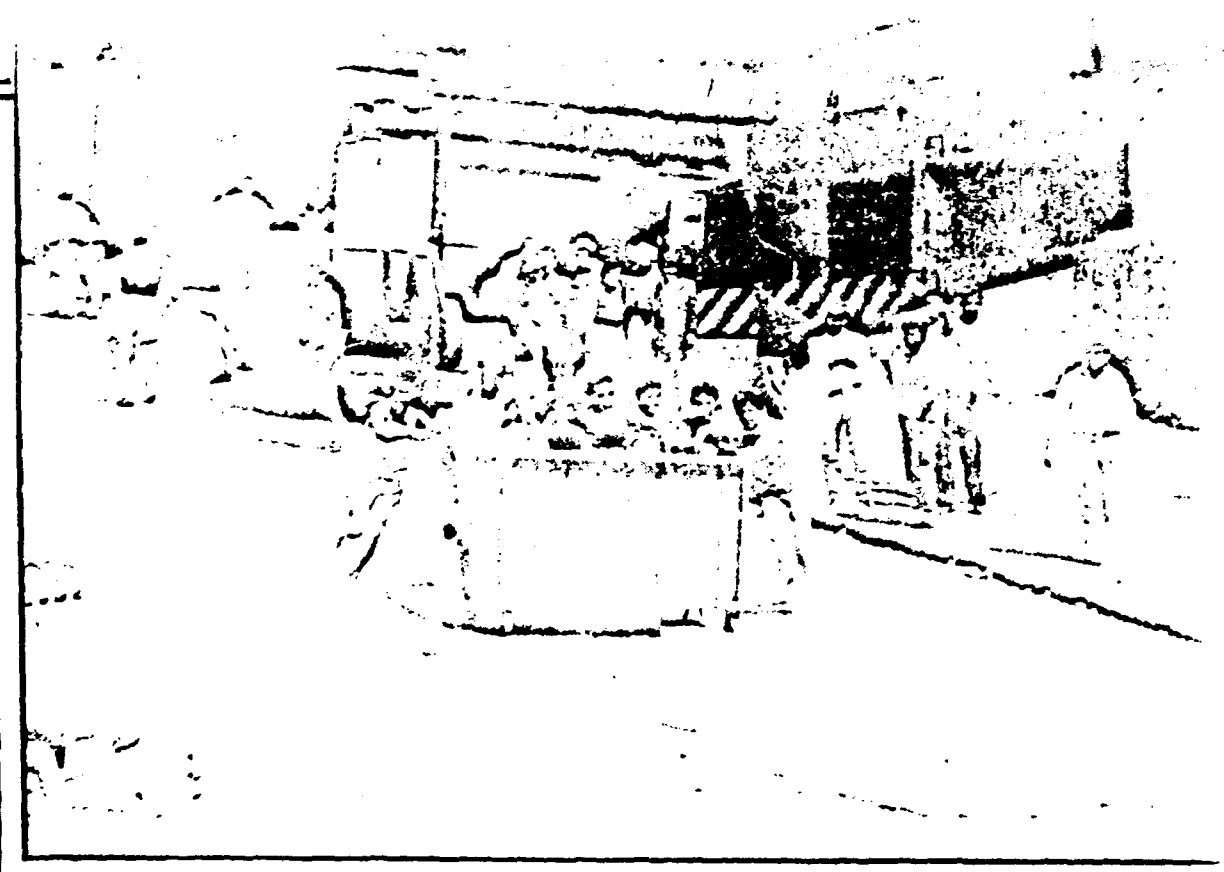

Avenida Sucre, en Catia. La gente salio a la calle y fue repelida casi de inmediato por la Policia Metropolitana (Foto Felix Romero). Abajo, momento cuando el ejercito ya tiene el control completo del aeropuerto de La Carlota y despliega sus efectivos por todo el area (Foto Julio Rojas).

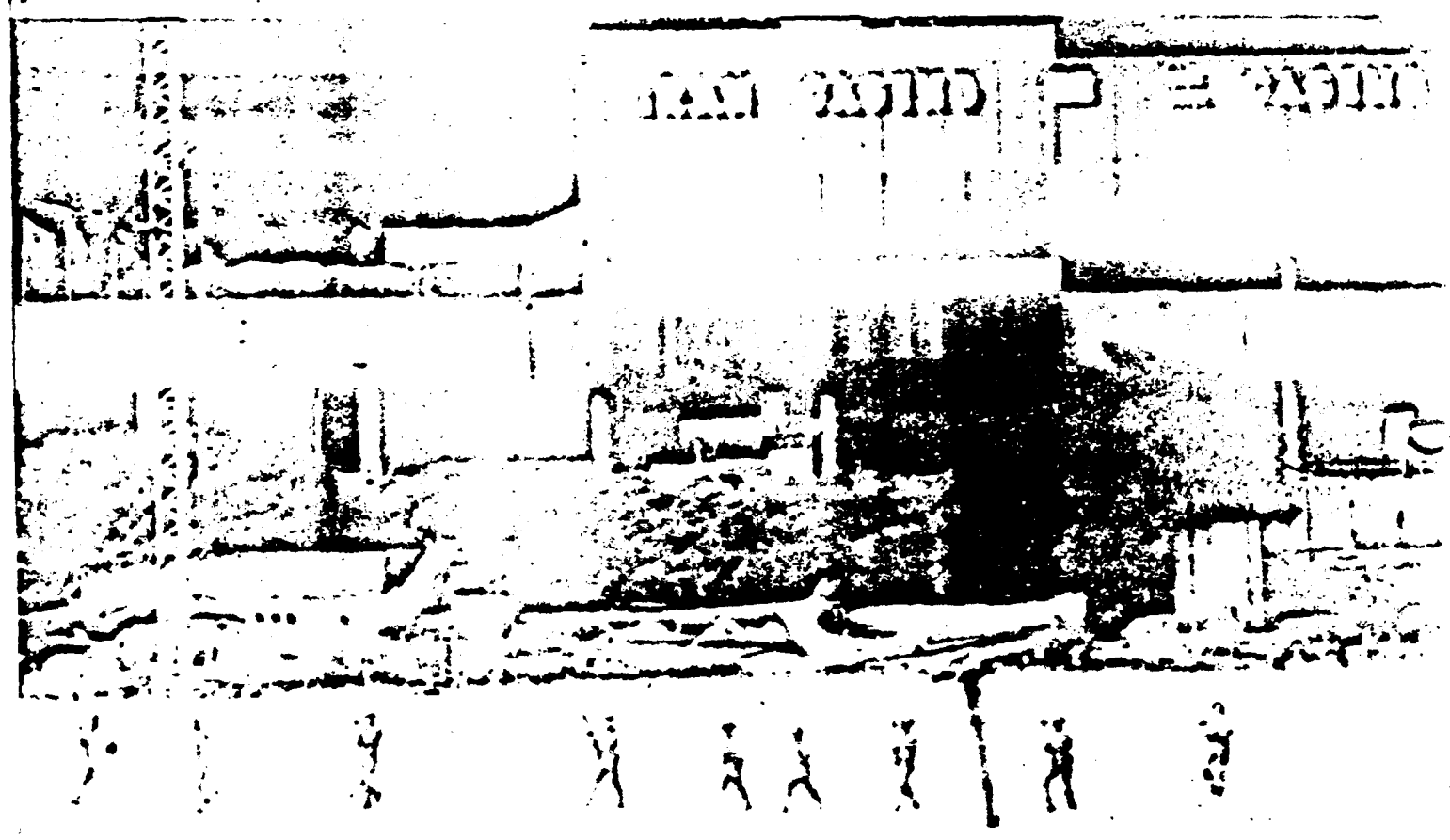

9201358

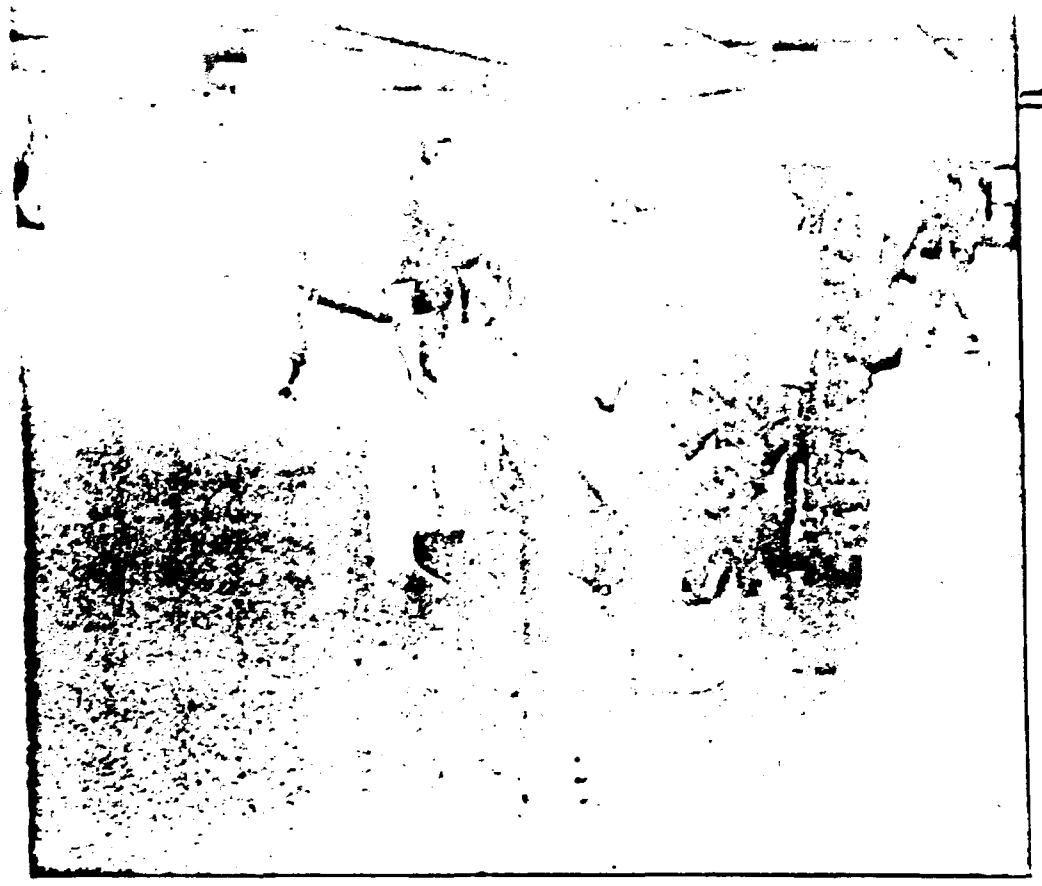

Civiles y militares recogen una víctima en un sótano del CCCT, donde el enfrentamiento fue particularmente violento (Foto W. Cobos).

La cifra oficial del Ministerio de la Defensa es de 19 muertos. Radio Francia Internacional dice que su corresponsal calcula 300 muertos, pero esto no corresponde a los datos que se tienen en Caracas.

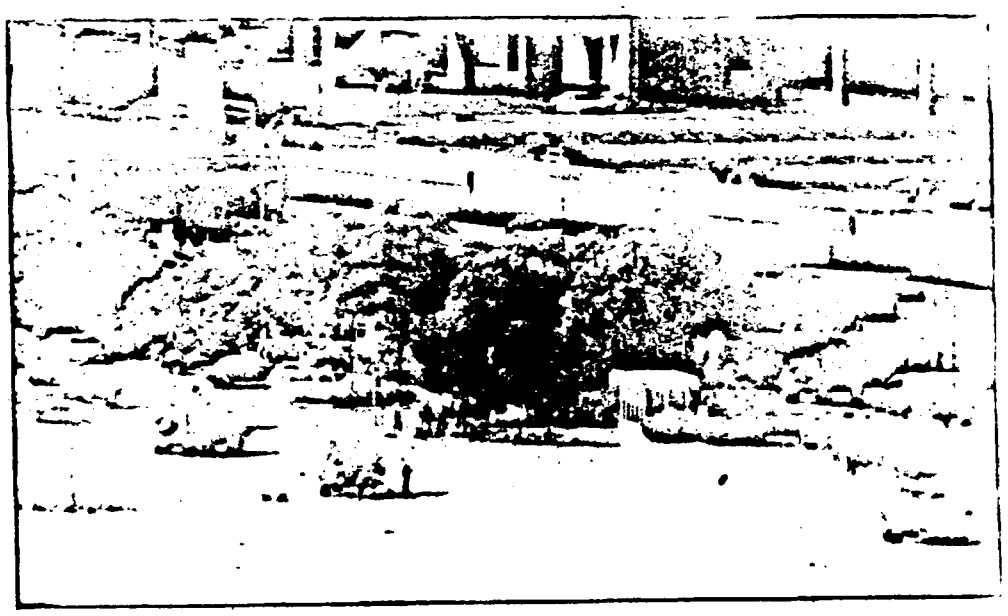

El despliegue de tanquetas en la Base Aérea, frente al CCCT (Foto Julio Rojas).

La batalla por conquistar la Base Aérea de La Carlota fue la más larga y la más cruenta. Empezó a la medianoche y terminó ya bien entrada la tarde.

025

9201358

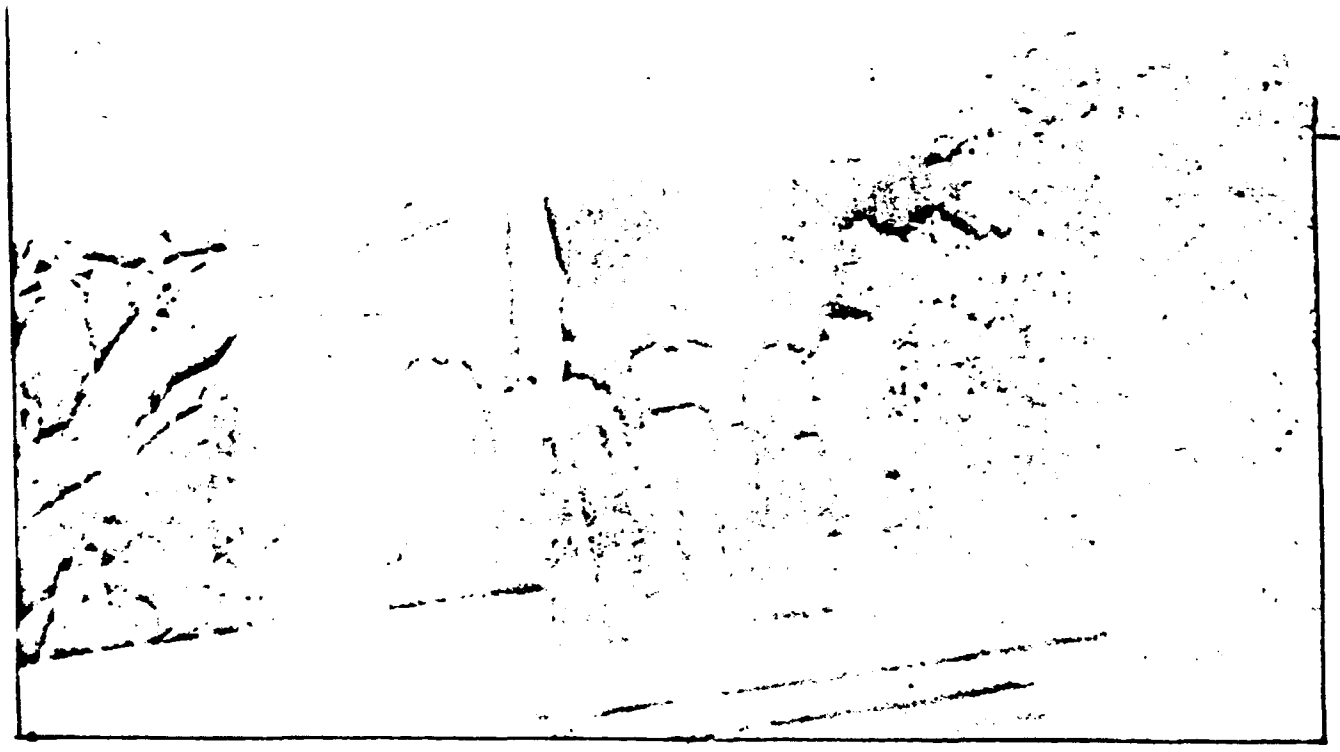

A la media tarde, los atrincherados en la Base Aerea sacan una bandera blanca. La guerra en la Base, termino (Foto Julio Rojas).

Los boinas rojas de la rebelion se rinden con sus armas en la mano y abordan el autobús que los trasladara a los lugares donde permaneceran detenidos (Foto Felix Romero).

026

320358

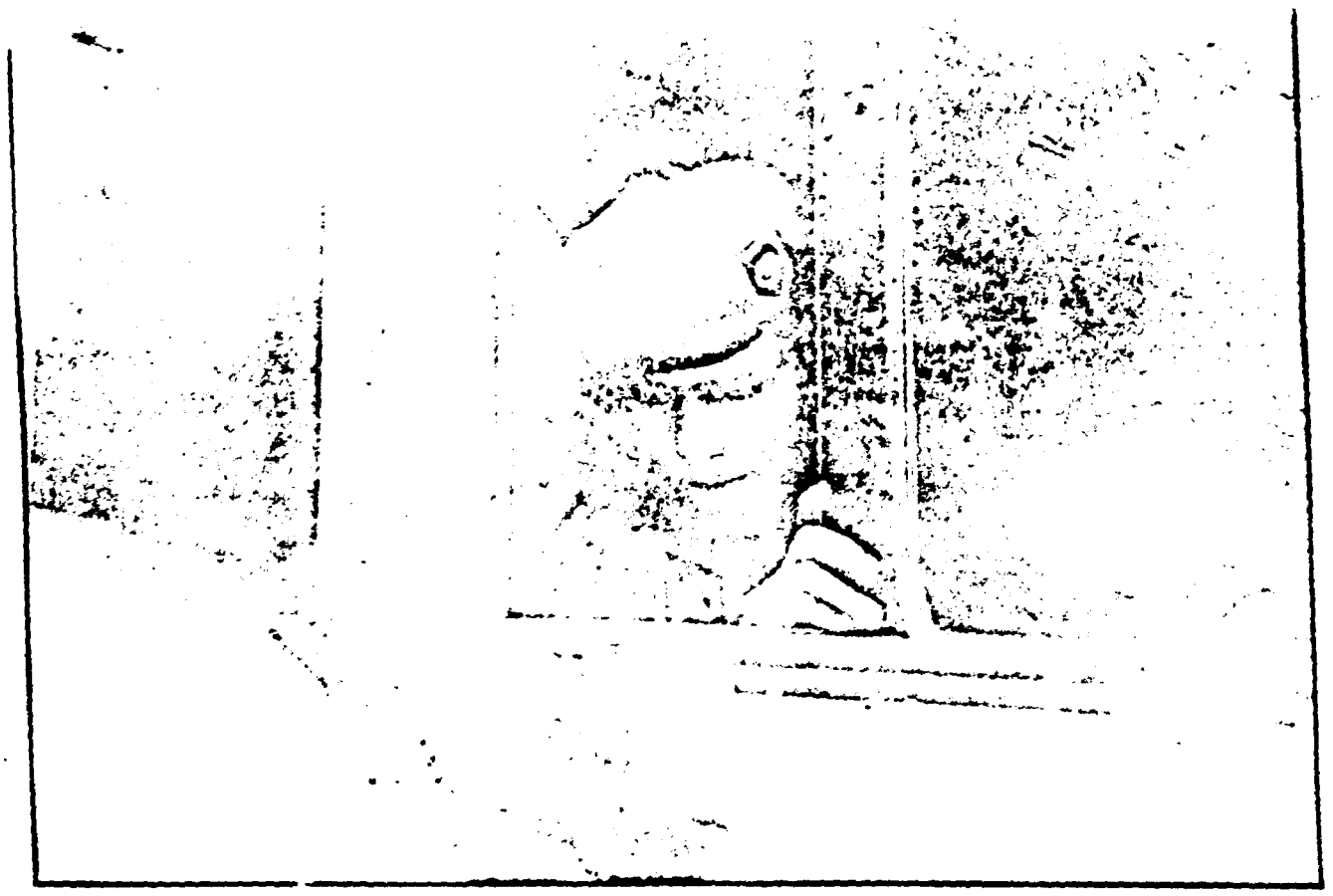

El momento final. Un boina roja es llevado en el autobús detenido. Varios civiles conversan con el. El vehículo esta lleno de sus compañeros, tambien boinas rojas, arrestados después de la rendicion (Foto Félix Romero).

En Caracas, el enfrentamiento ha terminado. Son las 6:00 pm del día 4 de febrero. Los sublevados no han dormido desde el día anterior. También en el resto del país, los insurrectos se rindieron. La población, sumida en un silencio de shock, es presa de la angustia y la incertidumbre. Sólo el 5 de febrero, los habitantes de la ciudad de Caracas comienzan a actuar de manera normal. Esto ocurrirá solamente el miércoles, 5 de febrero. Para entonces ya han sido suspendidas por decreto presidencial y votación del Congreso, las garantías constitucionales. Voceros del gobierno dicen que si todo permanece sin novedad, la cesesión sólo será por unos diez días. ⊙

027

9201358

Un oficial rebelde se rinde en La Carlota. Funcionarios de la Disip y de la Policía de Sucre, lo conducen con la cara cubierta (Foto Felix Romero).

Un paracaidista apresado en la avenida Sucre. El rostro refleja que es muy joven. A pesar de haber sido detenido, conservaba su armamento (Foto Felix Romero).

La rendición no fue traumática. El líder de los sublevados, teniente coronel Hugo Chávez, se dirigió por televisión a sus compañeros alzados en Valencia y Maracaibo, aconsejándoles la rendición. Los boinas rojas apresados, mantenían la calma y las armas. En posterior declaración del Ministro de la Defensa, las bajas fueron presentadas sin distingo del bando en el que cada víctima peleó.

028 9201358

EL IMPACTO DE PEÑALOZA

El programa de opinión de Edgardo de Castro en Venevisión, mereció esta vez más que nunca su nombre: Impacto. Transmitido en la noche del día martes 4, repetido a las 7:00 am del día miércoles 5, las declaraciones del general (r) Carlos Julio Peñaloza Zambrano sobre el jefe de los insurrectos, el teniente coronel Hugo Chávez Frías, fueron inmediatamente presa de los más diversos comentarios y deformaciones. Para evitar equívocos, *Zeta* reproduce el texto fiel e íntegro de la famosa entrevista.

—Muy buenas noches. Esto que ha ocurrido en el día de hoy es una de las cosas lamentables que va a contar la historia venezolana, porque después de haber trabajado tanto por haber abierto los creditos en todo sentido de Venezuela en el exterior, este frustrado asesinato y posterior Golpe de Estado, en el exterior, repito, nos causa un gran bochorno, y la verdad que, como dije al principio, cuando la historia se encargue de calificar lo ocurrido va a ser muy drastica y muy fuerte.

Hoy, como han visto, estamos haciendo este Impacto especial con un invitado muy especial, que es el General de Division, Carlos Julio Peñaloza Zambrano, quien hasta hace escasos meses fue Comandante del Ejercito. Y precisamente en el Ejército, en una faccion del Ejército es donde surgió este afortunado abortado Golpe de Estado. Y hemos invitado al General Peñaloza porque es el hombre ideal, porque conoce esta historia de lo ocurrido hoy, desde hace ocho años, ocho años que ha venido el general Peñaloza siguiendo la ruta de un hombre que dice: "por hoy", y que se llama Hugo Chávez, el comandante Hugo Chávez, que parece que es el que encabezaba el movimiento contra la democracia venezolana.

Yo quisiera general, y muchas gracias por atender nuestra invitacion, que usted nos contara aqui, como es esto que he dicho yo, que hace ocho años usted le sigue el rastro a esta gente, y ahora, hoy, en la madrugada, o a partir de las doce de la noche se concreta toda la sospecha suya.

—Buenas noches Edgardo. La noche triste de anoche, y la parte del dia de hoy, que todavia tuvo que ver con el asunto realmente, tiene una historia larga, como tú lo dijiste, tiene una historia de por lo menos que yo la conozca, ocho años, posiblemente tenga una historia mas larga. Yo empecé a formar parte de esa historia cuando a mí me nombraron Director de la Academia Militar de Venezuela, en el ano 1984. En esa oportunidad, bueno, fue ese julio que yo ascendí a General de Brigada y me nombraron Director de la Academia. Cuando llegué a la Academia me conseguí con un grupo muy calificado de oficiales, entre ellos habia un capitan muy destacado, un hombre con grandes condiciones de liderazgo, y que era el capitán Hugo Chávez Frías, un oficial que se ganaba el aprecio de los superiores, se ganaba el cariño de los subalternos, un oficial modelo.

Despues de aproximadamente ocho meses de estar a cargo de la Direccion de la Academia, ocurren dos cosas: vinieron a hablar conmigo dos padres de cadetes: para ese entonces Chavez Frias era el comandante del cuarto año de la Academia Militar. Chavez Frias paso mucho tiempo como instructor de la Academia Militar, muchos años, no se, por lo menos cuatro años pasó en la Academia, de manera que él formó a un número muy grande de capitanes, tenientes y mayores, que lo siguieron anoche y todavía lo siguen hoy, y generó por sus mismas caracteristicas, su carisma y sus condiciones militares, generó un grupo de seguidores que lo empezaron a ver a el como realmente un lider militar. Eso yo creo que lo endiosó un poco y lo llevó a empezar a hablar de temas politicos y empezó a hablarle al cuarto ano de la Academia Militar de temas politicos, empezo hablarle ya desde aquel entonces de que habia que tumbar al gobierno, porque este gobierno —el gobierno de entonces estoy hablando— nos estaba llevando a la destrucción del pais, y que la unica forma de resolver el problema era mediante la fuerza militar. Se hizo una investigacion y se logró comprobar que realmente este oficial estaba en esas actividades.

—¿Y eso era lo que decian las madres?

—Si, pero no habia realmente pruebas concretas, sino era alguien que decia. Entonces, al mismo tiempo salieron una gran cantidad de oficiales que lo conocian e indicaron que este era un oficial muy bueno para hacerle perder la carrera. Por ese motivo yo le recomende al Comandante del Ejercito de entonces, que lo enviaran a un cargo aislado para darle tiempo a que madurara un poco, y bueno, se olvidara de estas ideas que el venia planteando.

Zeta N° 885 06-02-92

029

9201358

La imagen de la Virgen del Carmen que llevaba en el bolsillo de su chaqueta y cuyo bordes se ven llenos de la sangre del herido.

do ni siquiera fiebre, eso ha sido una providencia divina. Esa es la decisión que han tomado los médicos y ellos son los que saben.

—Cuántos años tiene usted?

—Tengo 54 años y siete hijos.

—¿A cuanto asciende en dinero su estadia en esta clinica?

—De acuerdo con lo que hemos estimado, sobrepasa el millón de bolívares. Aquí es donde incluyo la solidaridad humana. Para pagar esta cantidad, que podría aumentar, se ha conformado un fondo en el que han hecho aportes la Federación Mundial de la Construcción (Fmtcmm), quienes al enterarse llamaron para ofrecer su colaboración; La Federación Latinoamericana de la Construcción y la Madera (Flaticom); la Central Latinoamericana de Trabajadores (Clat); la Federacion Nacional de la Industria de la Construcción; la Federación de Trabajadores de Copei (FTC), a través de Carlos Navarro, la Fracción Parlamentaria de Copei, el partido Social Cristiano Copei, el doctor Rafael Caldera, Luis Herrera Campins, Eduardo Fernández, Pedro Pablo Aguilar, quien ha tomado las riendas al momento de las decisiones; la Gobernación de Caracas y el Ministerio de Relaciones Interiores. A esto hay que sumar el aporte del Instituto de Previsión Social del Trabajador Cetevista (Imprecetevista) que cubre una póliza para esta operación de 70 mil bolívares. Piense usted por un momento, ¡cuántos venezolanos pierden la vida por falta de recursos! De manera que su pregunta es oportuna,

El senador calcula que los gastos de hospitalización, superarán el millón de bolívares y está muy agradecido a las múltiples personas e instituciones que ofrecieron su ayuda para pagar la cuenta.

porque yo he tenido la suerte de esta colaboración, pero cuantos después de un ruleteo, no pudiendo ir a una clínica por falta de dinero, son tirados en cualquier emergencia y cuando van a ocuparse de ellos, ya no se ocupan sino de un cadaver y los familiares se quedan sufriendo. Toda mi familia aquí en Caracas me ha respondido y sobre todo me ha respondido la Virgen del Carmen.

—Quiero recitarle una oracion que tiene una historia, la oración es: ...Jesucristo, Hijo de la Virgen del Carmen... hermosa azucena más bella... que el sol (sollozos)... y todas las maravillas juntas.... ruega por mí a Dios nuestro Señor...Corona de los ángeles, de los mártires, de los serafines, ruega por mí ante Dios nuestro Señor para que sea salvado, en esta vida y en la otra amén y se rezan tres credos y eso a uno le reconforta (sollozos). La Virgen del Carmen es la protectora de todos. Ella me ha salvado en dos oportunidades y el doctor José Gregorio Hernández a quien le tengo una promesa (sollozos); porque él mismo me va a dar la fuerza para que yo le cumpla y para que siga creciendo la devoción hacia la Virgen del Carmen a través de mi persona. Dios existe, El es el que determina las cosas, El me ha dado fortaleza a través de la Virgen del Carmen. Dios es el todopoderoso, pero a través de la Virgen del Carmen como emisaria me ha ayudado. Aquí en la clínica, en el cabezal de la cama, tengo la oracion con los escapularios que me regaló mi madrina, la que me salvó la vida. Todos los días de la Virgen del Carmen, el 16 de julio, voy a la iglesia y oro solo...(sollozos).

030

920

Administrador(a)

[illegible]

Montacargas de 30 Toneladas
Se Vende

[illegible]

Colegio de Abogados del Distrito Federal

Tribunal Disciplinario

Esquina de Pajaritos. Edificio Palacio de Justicia, Piso 21

Sobre Publicaciones Relativas a Jueces de la República

En relación con la participación de abogados afiliados a este Colegio en publicaciones de prensa u otros medios de comunicación social, en los que individual o colectivamente se hacen pronunciamientos en contra o en favor de jueces de la República, con señalamientos específicos sobre su mayor o menor idoneidad u honestidad, este Tribunal Disciplinario del Colegio de Abogados del Distrito Federal estima pertinente advertir:

Dicha práctica es incompatible con el principio de independencia que debe regir esta actividad profesional e igualmente puede desfavorecer la imparcialidad de la administración de justicia, pues implica la identificación de los abogados en ejercicio como personalmente afectos o desafectos a determinados jueces de la República. En consecuencia, deben abstenerse de participar en tales publicaciones.

Caracas, dieciséis de enero de mil novecientos noventa y dos.

PRESIDENTE, **Santos Michelena**	VICEPRESIDENTE, **Levis Ignacio Zerpa**
Primer Vocal **Luis Souquet**	Segundo Vocal **José Gabriel Sarmiento**

Colegio de Abogados del Distrito Federal

El Colegio de Abogados del Distrito Federal, en ejercicio de sus atribuciones legales y

Considerando

Que, de conformidad con el Artículo 3º de la Ley de Abogados, "para comparecer por otro en juicio, evacuar consultas jurídicas, verbales o escritas y realizar cualquier gestión inherente a la abogacía, se requiere poseer el título de abogado, salvo las excepciones cotempladas en la Ley".

Que, de conformidad con el Artículo 4º de dicha Ley, "quien sin ser abogado deba estar en juicio como actor, como de mandado o cuado se trata de quien ejerza la representación por disposición de la Ley o en virtud de contrato, deberá nombrar abogado, para que lo represente o asista en todo el proceso".

Que, según el Artículo 5º de esa misma Ley, "las autoridades civiles, políticas y administrativas sólo admitirán como representantes o asistentes de terceros a abogados en ejercicio, en los asuntos reservados a éstos en virtud de la Ley".

Que, este Colegio de Abogados tiene el deber de velar por el cumplimiento de las normas de la Ley de Abogados y demás disposiciones que regulan la actividad profesional del abogado y en particular, debe combatir el ejercicio ilegal de la profesión y exigir de las autoridades el acatamiento de dichas normas.

Que, el ciudadano Director General Sectorial de Rentas del Ministerio de Hacienda, doctor Marco Ramírez Murzi, ha dictado la Resolución Nº 037 de fecha 4 de diciembre de 1991, publicada en la Gaceta Oficial Nº 34857, de fecha 6 de diciembre de 1991, en cuyo numeral 7º se establece lo siguiente:

"Para dar estricto cumplimiento al artículo 3 de la Ley de Abogados, relacionado con los artículos 154 y 175 del Código Orgánico Tributario, la Adninistración Tributaria y, en su caso el funcionario receptor de los recursos, deberán advertirle al recurrente que no se tramitara el Recurso Jerárquico a quellas personas que no esten representadas o debidamente asistidas por un Abogado en ejercicio, no solo con el objeto de dar cumplimiento a las disposiciones legales citadas, sino con el de proteger los derechos del fisco y de los contribuyentes y procurar una más pronta y eficaz administración de justicia. Para tal efecto, podrán conceder al contribuyente un breve plazo prudencial dirigido a subsanar el defecto".

ACUERDA

1. Manifestar su beneplácito por la iniciativa adoptada por el Director General Sectorial de Rentas del Ministerio de Hacienda, a través de la Resolución Nº 037 de fecha 4 de diciembre de 1991, destinada a dar aplicación rigurosa a las disposiciones de la Ley de Abogados y evitar la eventual reposición de las causas que se iniciarán sin el cumplimiento de tales disposiciones.
2. Exhortar a las demás autoridades públicas a exigir el cumplimiento de las normas de la Ley de Abogados que requieran la intervención de abogados en gestiones inherentes a su disciplina profesional, con el propósito de evitar el ejercicio ilegal de la profesión, procurar la correcta aplicación de las leyes en los asuntos que deban ser tramitados por ante las autoridades y evitar perjuicios a la ciudadanía y al Estado derivados del incumplimiento de las normas de la Ley de Abogados.
3. Publicar el presente Acuerdo. En Caracas, a los treinta días del mes de enero de 1992.

JUNTA DIRECTIVA DEL COLEGIO DE ABOGADOS DEL DISTRITO FEDERAL

Parlamento norteamericano

Nuevo proyecto de ley para estrechar cerco contra Cuba

WASHINGTON, febrero 5 (Reuter) - [illegible]

Mientras los representantes y senadores buscan esa nueva ley, se nota una amplitud mayor hacia los movimientos que están en favor de las reformas en la isla

Tribunal encontró culpables a 9 cubanos acusados de piratería y de asesinatos. Dos de los procesados pueden ser fusilados al recibir una condena a muerte

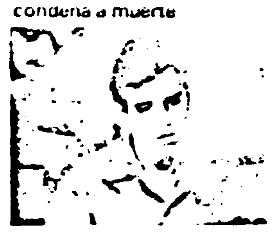

La Habana, febrero 6 — El principal encartado, Luis Miguel Almeida (27) a quien el fiscal solicita la pena de muerte, escucha en el juicio el testimonio de los peritos. Almeida Pérez quien es acusado de ser el autor principal del asesinato de tres policías cubanos en la base náutica de Tarara el 6/01, junto con otros ocho acusados, intentaron robar un barco para escapar de la isla. (Reuter)

[illegible] organizaciones no gubernamentales a individuos y organizaciones que promuevan cambios democráticos.

Nueve cubanos encontrados culpables de piratería y asesinato

LA HABANA, febrero 5 (Reuter) - Un tribunal de Cuba encontró culpables a nueve cubanos de piratería y asesinato y dos de ellos enfrentan una posible pena de muerte por matar a balazos a tres policías en un torpe intento por abandonar la isla.

Se espera que el Tribunal Popular Provincial de La Habana anuncie sus sentencias contra los nueve en las próximas horas [illegible] audiencia sumaria de dos días en la noche del martes. Decenas de policías custodiaron la sala del tribunal en el centro de la capital.

El fiscal José Luis Toledo Santander pidió la pena de muerte contra Luis Miguel Almeida Pérez, de 27 años, y René Salmerón Mendoza, 22. [illegible]

Toledo Santander acusó a Washington de bloquear los procedimientos normales de inmigración [illegible]

Almeida Pérez y Salmerón Mendoza fueron convictos por balear a los tres policías [illegible]

[illegible]

Central obrera uruguaya teme giro autoritario en el Gobierno

MONTEVIDEO, febrero 5 (AP) - La central obrera [illegible] por la izquierda manifestó hoy temor de que las dificultades políticas que enfrenta el presidente Luis Lacalle provoquen un vuelco del gobierno hacia posiciones autoritarias.

Rubén Villaverde, de la Mesa Representativa y de Secretariado del Plenario Intersindical de Trabajadores Convención Nacional de Trabajadores (PIT-CNT), dijo a The Associated Press que los dirigentes gremiales "[illegible]".

El presidente Lacalle, [illegible] desencadenada por el Partido Colorado, principal de la oposición, mediante una interpelación en el Congreso al ministro de Economía, Enrique Braga, sobre la marcha de los programas de estabilización y ajuste gubernamentales.

Lacalle ha emprendido negociaciones para ampliar las base de sustentación política de su gobierno, ya que el Partido Nacional del presidente carece de mayoría propia en el Congreso.

Villaverde dijo que "considerando la situación que se abatió políticamente, existen riesgos de que el gobierno caiga en el autoritarismo. El presidente Lacalle lo expresó cuando dijo que podía gobernar solo, si es que fracasan las negociaciones".

Según el dirigente obrero, el gobierno tiene delante dos alternativas [illegible]

En una actitud poco frecuente, el PIT-CNT [illegible]

La central sindical entiende que [illegible]

Gobierno ecuatoriano protestó embargo de Estados Unidos a atún

QUITO, febrero 5 [illegible]

[illegible]

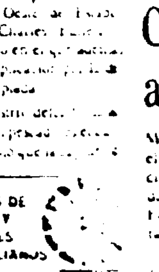

Presidente de Kazajistán

Control de armas nucleares compete a todas las repúblicas ex soviéticas

MOSCU, 5 (AP)— Las propuestas para eliminar el arsenal nuclear de la desaparecida Unión Soviética deberían ser decididas por las repúblicas y los militares, dijo hoy el presidente de Kazajstán, Nursultan Nazarbayev. [illegible]

Fotocopia Reducida

Poco Legible

92 [illegible]

Antes de emprender viaje a Londres

Fujimori dice que derrotará a maoístas con reforma económica

El mandatario peruano subrayó que el movimiento guerrillero maoísta planifica tomar el poder a fines de esta década, pero que su política económica y contra las drogas los derrotará

LIMA, febrero 5 [illegible] – El presidente Alberto Fujimori dijo hoy antes de iniciar su viaje a Londres que su programa económico y una estrategia antidroga destinada a organizar a la población derrotarán a los maoístas de Sendero Luminoso que quieren tomar el poder para fin de esta década.

"La reinserción del Perú en el seno de la comunidad financiera internacional, los relativos éxitos en la lucha antiinflacionaria, las reformas estructurales tendientes a lograr un Estado más eficiente, la recuperación del sentido de autoridad son logros que constituyen una derrota para el terrorismo que busca afanosamente crear condiciones de caos e ingobernabilidad", declaró Fujimori a Reuter.

"Tras esos logros ha sido posible organizar a la población en las rondas campesinas y ha sido posible que las fuerzas armadas participen más activamente en obras de desarrollo y acción social", afirmó.

"Creo que esto es pacificación", respondió Fujimori por escrito a un cuestionario que le presentara Reuter.

Fujimori, un ingeniero agrónomo hijo de inmigrantes japoneses que se elevó de la oscuridad hasta derrotar al famoso novelista Mario Vargas Llosa en elecciones presidenciales en 1990, tiene un largo camino por delante.

Mientras que el presidente ha prometido derrotar a Sendero Luminoso para cuando finalice su período en 1995, [illegible] que pueden derrotar [illegible] para el año 2000.

"Pienso que Fujimori es más optimista [illegible] tener éxito", opinó un embajador europeo al ser consultado por Reuter el mes pasado.

Los ataques [illegible] de Sendero [illegible] en los barrios bajos que rodean a Lima, donde millones de pobres esperan todavía ver los frutos de un duro programa de austeridad.

Fujimori ha reducido la inflación a menos de [illegible] mensual, frente a índices del 7.650 por ciento anual cuando llegó al poder, pero se estima que unos cinco millones de peruanos más cayeron en la pobreza en ese período.

Sostuvo que el programa era la única alternativa y las encuestas muestran que su popularidad llegó hasta el 70 por ciento en las últimas semanas.

Fujimori dijo hoy en su [illegible] viaje al exterior en 18 meses que conversará con el primer ministro británico John Major sobre los avances de su programa económico y buscará mayor cooperación técnica de Londres.

"Este viaje [illegible] percibir la nueva imagen del Perú", expresó Fujimori.

El [illegible] ha intentado convencer a los empresarios [illegible] de que Perú, país rico en minerales, pesca y recursos petroleros, ha efectuado las reformas necesarias para [illegible]

[illegible]

Alberto Fujimori, presidente de Perú, en el momento de ser recibido por su colega inglés John Major, en su despacho en Londres (Reuter)

Costa Rica

Gobiernos americanos deben enfocar atención en Haití

WASHINGTON, 5 (AP) – El canciller de Costa Rica, Bernd Niehaus Quesada, dijo hoy al Consejo Político de la Organización de los Estados Americanos (OEA) que el reciente intento de golpe de estado en Venezuela obliga a los gobiernos de la región a redoblar sus esfuerzos para encontrar una solución a la situación en Haití.

La asonada contra el gobierno del presidente venezolano Carlos Andrés Pérez ocurrida ayer por la madrugada "nos obliga a volver la mirada a Haití, donde aún no se vislumbra una salida a su crisis constitucional".

Niehaus dijo que "debemos ser realistas. Las medidas para producir los cambios deseados no han dado sus resultados en Haití" y señaló en ese sentido que "se deben poner plazos concretos para el cumplimiento de las medidas que adopte la OEA de su nuevo rol en la defensa de la democracia".

El gobierno de Estados Unidos anunció ayer que planea suavizar el embargo económico impuesto a Haití para promover la restitución del presidente Jean Bertrand Aristide.

El secretario general de la OEA, João Baena Soares, expresó [illegible] de [illegible] humanitarias debe haber algún progreso real en el logro de los objetivos trazados".

La portavoz del departamento de Estado, Margaret Tutwiler, dijo que el alivio [illegible] del embargo será selectivo, afectando las empresas que dependen [illegible] de los [illegible] presión de que la desocupación [illegible] resultado del embargo se refleja en el aumento del éxodo de haitianos hacia Estados Unidos.

El tema es sensitivo en un año electoral para la política en el estado de la Florida. El presidente del subcomité de asuntos hemisféricos de la Cámara Baja, Robert G. Torricelli, dijo que "el embargo no ha dado resultado porque debe ser ahondado".

Niehaus dijo que "no podemos solucionar la situación de Haití si no actuamos con serenidad y realismo. No nos hagamos a engaño".

Felipe González habló en Madrid con Li Peng sobre libertad

El gobernante español planteó a su colega chino respeto a las libertades en el marco de las reformas iniciadas en China

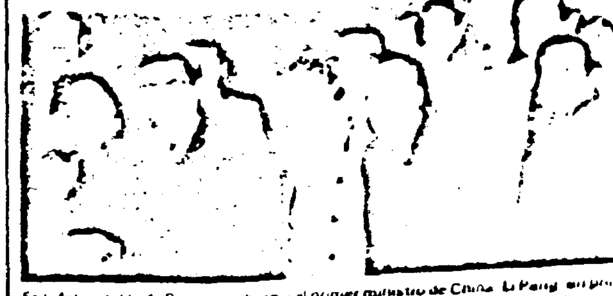

En la fotosatélite de Reuter se observa al primer ministro de China, Li Peng, en primer plano, cuando llega al aeropuerto de Madrid, donde fue recibido por el canciller español, Fernández Ordóñez

MADRID, febrero 5 (EFE) – El presidente del gobierno español, Felipe González, habló hoy con el primer ministro chino, Li Peng, del respeto a las libertades en el marco de las reformas iniciadas en China y manifestó su deseo de que ese proceso continúe.

Li Peng, que inició hoy una visita oficial a España por la que han protestado todos los partidos políticos, ya que se le responsabiliza de la matanza de Tiananmen, se reunió hoy por espacio de una hora con González en el Palacio de la Moncloa y después almorzó con el rey Juan Carlos y la reina Sofía.

El ministro español de Asuntos Exteriores, Francisco Fernández Ordóñez, ha asegurado que el gobierno hablará "muy claro" de derechos humanos con Li Peng, pese a que la visita del Primer Ministro chino tiene un carácter eminentemente económico.

España va a financiar y realizar proyectos industriales y comerciales en China por valor de mil millones de dólares, entre los que destaca la construcción de una acería en la provincia de Wuhan por valor de 350 millones de dólares.

El pasado año, España compró [illegible] chinos por 1.189 millones de dólares, principalmente [illegible] y juguetes [illegible] y sobre todo fertilizantes, bienes de equipo y textiles.

Según informó el secretario de Estado del Portavoz del gobierno, Miguel Gil, en la conversación de hoy Felipe González se refirió a la cuestión de los derechos humanos, pero en el marco general del respeto a las libertades que se desarrolla [illegible] proceso de reformas como el emprendido en China.

Sin embargo, en la exposición que hizo Li Peng del proceso de reformas abierto en su país no se refirió al ámbito político sino al económico, con un importante esfuerzo de apertura al exterior y con ajustes en el control de la inflación y crecimiento general de la economía, según el subsecretario del Ministerio del Portavoz.

TRATAMIENTO ELECTROMAGNETICO DEL AGUA, UN CONCEPTO REVOLUCIONARIO PARA LA RECONVERSION INDUSTRIAL

HACIA LA CALIDAD TOTAL

INDUGARCA
INVERSIONES DURAN GARCIA C.A.

Abierta primera reunión de ministros de Economía de México y Centroamérica

SAN SALVADOR, febrero 5 (UPI) – Los ministros de Economía de América Central y México se reunirán mañana para discutir temas sobre un acuerdo de libre comercio regional similar al que negocian los gobiernos mexicano, estadounidense y canadiense.

La embajada de México en El Salvador emitió ayer un comunicado diciendo que los ministros de México y América Central buscarán propiciar "el establecimiento de acciones concretas para incrementar sustancialmente los intercambios comerciales entre los países" que participan en la reunión.

Analistas internacionales dijeron que la realidad es que América Central no está interesada en sí en el libre comercio con México, sino en el vínculo que representa ese país para introducir sus productos a Estados Unidos una vez que se concrete el Tratado Trilateral de Libre Comercio entre los tres países de América del Norte.

La embajada mexicana señaló que la reunión de mañana es parte de los convenios alcanzados el 11 de enero de 1991, cuando el presidente de México, Carlos Salinas de Gortari, se reunió con sus seis homólogos centroamericanos.

En la primera reunión participarán el Secretario de Comercio de México, Jaime Serra Puche, y sus homólogos de Guatemala, Juan Luis Mirón; de Honduras, Ramón Medina Luna; de Costa Rica, Roberto López Rojas; de Nicaragua, Julio Cárdenas Robleto; de Panamá, Roberto Alfaro y de El Salvador, Arturo Zablah.

De acuerdo a la agenda del encuentro, [illegible] durante la mañana [illegible] en su primera sesión [illegible] a Tomás [illegible] Apertura Comercial [illegible] el presidente salvadoreño Alfredo Cristiani.

[illegible] México [illegible] a más tardar el 31 de diciembre de 1996".

Este viernes en Holanda

Los doce países de Comunidad Económica Europea firmarán su unión

MAASTRICHT, Holanda, febrero 5 (AFP) – Los doce países de la Comunidad Económica Europea (CEE) firmarán el viernes en la ciudad holandesa de Maastricht un ambicioso tratado que sellará su unión económica, monetaria y política.

El tratado, que sufrió una "limpieza" jurídica durante seis semanas, deberá afrontar de aquí en adelante la prueba de los hechos concretos.

Durante la cumbre de Maastricht del 9 y el 10 de diciembre pasados, los doce prepararon los principios fundamentales de su futura unión, conscientes del efecto desastroso que supondría un fracaso para un continente en plena ebullición en el este y del que la CEE constituye el único polo de estabilidad política y económica.

Estos principios comprendían una moneda única antes del fin de siglo, una diplomacia común, una defensa europea "a su debido momento" y una política de inmigración y de policía armoniosas.

Aunque el conjunto de los gobernantes coincidieron en afirmar el alcance histórico del paso dado en Maastricht

–El más importante desde el Tratado de Roma de 1957 que creó la CEE–, pronto pudieron verse algunas disensiones, principalmente por parte alemana.

De este modo, el Bundesbank, contra la opinión y el interés de sus socios, aumentó sus tipos de descuento el 19 de diciembre [illegible] obligando a los países comunitarios a adaptarse a la medida.

[illegible] Alemania quien, a pesar de los acuerdos establecidos en el marco comunitario, tomó la decisión unilateral de reconocer [illegible] a Croacia antes de la fecha del 15 de enero establecida por la CEE.

[illegible] pondrán serias pruebas para la voluntad de los Doce de trascender sus intereses particulares y verificar que el "espíritu de Maastricht" se convierte en hechos concretos.

La ceremonia protocolaria del viernes no debe hacer olvidar, subrayó un diplomático, que Gran Bretaña continúa al margen de la unión económica y monetaria y de la Europa social o que la vocación federal de la Unión aún no fue definitivamente proclamada.

Del mismo modo no [illegible] hay que olvidar que el debate entre [illegible] y "europeístas" [illegible] de defensa [illegible] que la adaptación de las economías nacionales a los criterios de [illegible] sigue siendo un desafío [illegible] que se trata de crear una Europa a [illegible]

[illegible]

CENTRALES Panasonic
Venta
Servicio
Todas las capacidades

RECEPTORIA DE AVISOS A DOMICILIO
10% al contado.
TARIFAS OFICIALES

Buick Skylark 92
Toyota Camry-LE 92
Cohen Motors C.A. Telf. 264.26.03 - 265.09.14

Vendo en La Castellana (Parte Alta)
2.800 m2 de terreno $ 1.000.000 Proyecto aprobado informar: 32.41.31 - 32.26.36 - 33.21.35 - 263.35.61 263.31.61 - 263.11.47

HIPOTECAS EN 3 DIAS
INVERSIONES JOHNVAR, S.R.L., facilita dinero para cancelar y/o constituir nuevas hipotecas, sobre inmuebles en Caracas

COMPRE O ALQUILE UN CARRO EN EUROPA, Y DISFRUTE DE SU VIAJE.

EN ESTOS CARNAVALES, DISFRUTE DEL PLAN MAS COMPLETO QUE HAY...
PTO. PLATA REP. DOMINICANA
JACK TAR VILLAGE
GOLF & BEACH HOTEL / CASINO
ROYAL CARIBBEAN
VILLAGE RESORT & BEACH CLUB
SALIDA FEBRERO 28 - REGRESO MARZO 03
CON TODO-TODO INCLUIDO DE VERDAD-VERDAD
Pasaje aéreo + traslados aeropuerto hotel aeropuerto + manejo de equipaje + alojamiento por 4 noches + todos los desayunos, almuerzos y cenas + picadas entre comidas + buffet de medianoche + todas las bebidas alcohólicas y no alcohólicas + vinos con las comidas + shows diferentes todas las noches + música bailable en vivo + discoteca + casino + deportes náuticos + caballos + bicicletas + tenis + golf + piscinas + playa propia + actividades programadas + propinas e impuestos
TODO-TODO disponible ilimitadamente con la sola presentación de la credencial que usted recibirá a su llegada al hotel, sin cupones que entregar ni cuentas que firmar.
TODO-TODO incluido en un solo precio de:
US$ [illegible] EN JACK TAR VILLAGE
US$ [illegible] EN ROYAL CARIBBEAN VILLAGE
• POR PERSONA EN HABITACION DOBLE
CONSULTE A SU AGENCIA DE VIAJES O A
Viajes Viam

Fotocopia reducida

PARTES ILEGIBLES

032

9201358

La noche de los centauros

—Ministro, ¿se ha comprobado la [illegible] alguna participación [illegible] dentro de esto?

FOA: [illegible]

—Ministro, es [illegible] para que el país se entere [illegible] que [illegible] indudablemente [illegible] para el poder en Venezuela.

FOA: Bueno, yo tengo el conocimiento [illegible] de oficiales como [illegible] de la Defensa sino por mi condición de general de las Fuerzas Armadas y haber pasado muchos años conviviendo con los oficiales. Creo que ésa fue una de las razones también por la [illegible] conversaciones por los diferentes medios de comunicación [illegible] que muchos de esas unidades [illegible] que tienen un pensamiento [illegible] que en Venezuela debe es [illegible] dentro de ese cuadro [illegible] porque ellos consideran que de esa forma podrían reconducir a Venezuela por un camino distinto al que actualmente vivimos. El error de ellos consiste en no entender que la verdad nunca está en un solo grupo, sino que la verdad de un país está siempre en el consenso de su pueblo. Y por eso [illegible] de diferentes sectores dentro de [illegible] y fundamentalmente en las elecciones que cada cinco años tenemos para que en forma civilizada podamos definir nuestras diferencias en la conducción del Estado venezolano.

—En la situación de Chávez se deja ver que hay un reducto de oficiales que posiblemente en un futuro pueda desarrollar actos como éste. ¿Qué se puede decir al respecto?

FOA: No creo que el liderazgo del comandante Chávez Frías sea de tal magnitud como para que podamos pensar que puedan repetirse nuevos hechos como éste.

—Ministro, se plantea una fuerza ideológica en el Ejército, aunque usted ponga por supuesto que en el Ejército no se deben tener ideologías, es evidente que hay contradicciones ideológicas dentro del Ejército venezolano. Este movimiento lo pone en evidencia. Y lo otro es, ministro, que la secuencia de los hechos que usted ha venido explicando, me parece que es importante que acabara esa parte.

—Eso no está planteado en la FAN.

—Ministro, ¿en qué medida es cierta la versión según la cual el presidente Pérez le dijo a usted que tuviera negociar con los alzados sino combatirlo "por la fuerza"?

FOA: Sin duda eso es cierto. El señor Presidente en todo momento [illegible] durante los hechos, y una absoluta [illegible] para dominar los [illegible] que estábamos viviendo. Inmediatamente yo le [illegible] desde el principio con los alzados ya que consideré que era muy prudente evitar un derramamiento de sangre masivo. Claro está que la negociación tenía como condición que hubiera una rendición incondicional, como fue lo que ocurrió. El señor Presidente dado que el tiempo era fundamental para controlar la situación [illegible]

—¿Es cierto que la DIM y la Disip están practicando allanamientos y detenciones en algunas casas de oficiales?

FOA: No tengo conocimiento, pero no creo que la Disip haga allanamientos en casa de oficiales porque no le compete ni le permitimos. Seguramente la Dirección de Inteligencia Militar está realizando una investigación, pero no creo que sea necesario tener que hacer allanamientos en las casas de oficiales. No he dictado esas órdenes y no creo que se hayan realizado a mis espaldas.

—(Esta pregunta está fuera de micrófono)

FOA: Bueno, yo pienso que los acontecimientos tan trágicos que hemos vivido nos deben llevar a una reflexión no sólo a los políticos sino a todos los sectores venezolanos. Yo digo que [illegible] que cuando uno lee muchas veces las campañas que se instrumentan [illegible] las campañas de opinión en Venezuela uno llega a pensar que está en el peor de los países y llega a veces a formarse conceptos equivocados que pudo haber sido una de las razones por la cual algunos jóvenes creyeron que utilizando la fuerza y derramando sangre venezolana se podría orientar un nuevo camino para el país.

—¿Qué son nueve tenientes de esa promoción y solamente hay cuatro detenidos?

—FOA: Bueno, de todas maneras sería interesante hablar de números. Si fuera cierto que son nueve, aunque yo creo que son cinco —que ya los voy a decir— si fueran nueve en las Fuerzas Armadas de Venezuela existen 800 tenientes coroneles, por lo tanto 9 no es una cifra significativa. De todas maneras los oficiales con el grado de tenientes coroneles que aparecieron involucrados en los hechos fueron el Tte. Coronel Hugo Chávez Frías, el Tte. Cr. Jesús Ortiz Contreras, el Tte. Cr. Francisco Arias Cárdenas, el Tte. Cr. Francisco Urdaneta Hernández, y el Tte. C. Joel Acosta Chirinos.

En este momento existen 133 profesionales de las FF.AA. detenidos, y 967 soldados.

—¿De qué rango?

FOA: De diferentes grados hasta llegar a Teniente Coronel.

—¿En Maracaibo, Valencia y aquí?

FOA: En Maracaibo, Valencia, Maracay y aquí. El personal de tropa, ya que estamos convencidos de que fueron conducidos sin mayores conocimiento de los hechos, tendrá sin duda un tratamiento distinto al tratamiento del personal profesional, que tendrá que responder de sus actos.

—¿Dónde se encontraba Joel Acosta Chirinos?

FOA: Joel Acosta Chirinos era el Comandante del Batallón de apoyo del Regimiento de Paracaidistas.

—¿Y los otros?

FOA: El Comandante Hugo Chávez era también comandante de otro batallón de paracaidistas, el Tte. Cr. Jesús Ortiz Contreras era el comandante del Batallón de Cazadores Genaro Vásquez, el Tte. C. Francisco Arias Cárdenas era el comandante del Grupo de Artillería Monagas y el Tte. C. Francisco Urdaneta Hernández, no recuerdo exactamente cuál era el cargo.

—Ministro, a partir de esta situación dramática, el gobierno del presidente Pérez va a disponer algunos cambios en los comandos de las FF.AA.?

FOA: No está planteado en estos momentos cambios en los comandos de las FF.AA. De todas maneras analizaremos la situación y ya veremos. En este momento no están planteados cambios. La mayoría verdaderamente absoluta de las FF.AA. permaneció leal a las instituciones.

—¿Incluyendo el Alto Mando Militar?

FOA: Incluyendo el Alto Mando.

—Pregunta que no se escucha.

FOA: En realidad no creo, no puedo decir números con precisión, pero, por el contrario, pienso que un número importante de estos 133 profesionales actuaron bajo engaño. Es importante. Recuérdense algo interesante, que en la Fuerzas Armadas existe una disciplina vertical y en muchas oportunidades los subalternos no pueden estar preguntando órdenes. Si un Comandante le dice vaya y haga tal cosa, tome un sitio porque no ha llegado órdenes porque existe una situación de emergencia y haga tal cosa, por lo tanto en muchas oportunidades el personal no conoce con precisión lo que puede estar ocurriendo.

—[illegible]

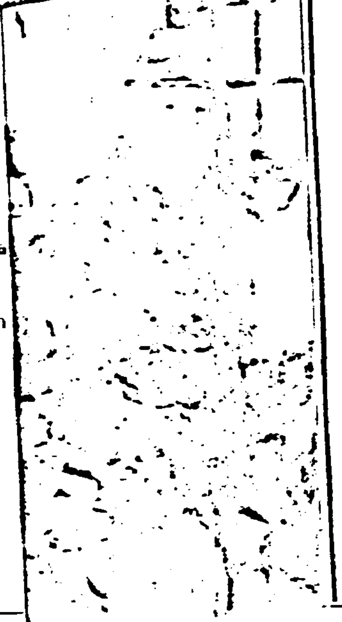

Revelaciones del ministro de la Defensa

Jefe del Estado Mayor Conjunto y otros miembros del Alto Mando fueron prisioneros de los golpistas

"Hasta ahora no se ha comprobado la participación de civiles", dijo

El Presidente me ordenó que no negociara con los alzados

Los jefes de la rebelión habían sido detenidos en 1990, pero ni a Chávez ni a Ortiz Contreras se les comprobó delito militar alguno

Se tuvo conocimiento de que promovían un golpe después de las elecciones de alcaldes

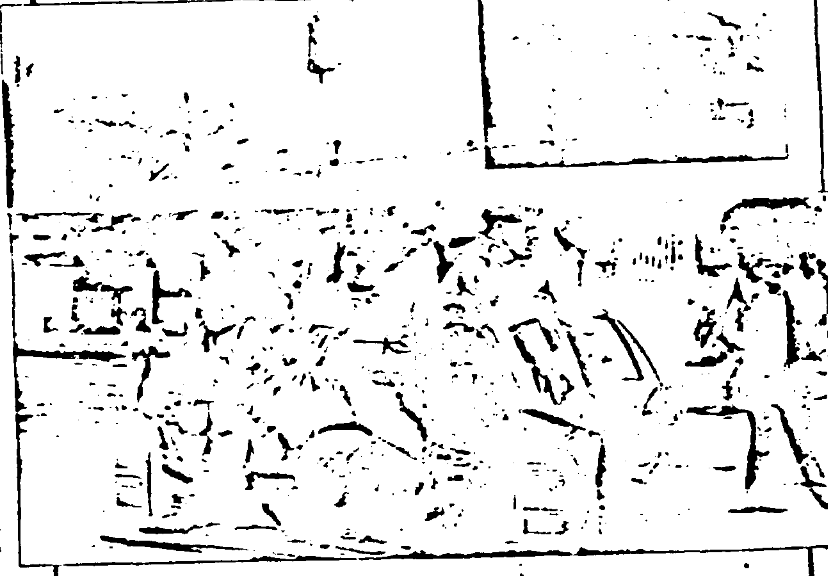

FOA: Rechazo en forma [illegible] versión. Antes de iniciar esa rueda de prensa [illegible] hace una hora [illegible] director de Inteligencia [illegible] que estaba conversando con él [illegible] personalidad del comandante Chávez, no creo que sea para ese tipo de hecho.

—¿Ni para que lo "suicidaran"?

FOA: Durante [illegible] se cumplen las leyes de la República.

Rueda de prensa ofrecida por [illegible] de la Defensa Fernando Ochoa Antich en el Palacio de Miraflores.

—Aproximadamente a [illegible] como ustedes saben el señor Presidente de la República se encontraba en el exterior [illegible] general del Ejército [illegible] durante la noche [illegible] de la estabilidad de las [illegible] general de división [illegible] de Inteligencia Militar [illegible] iba a haber un golpe de Estado [illegible] en Venezuela. Acompañé al señor Presidente con el ministro del Interior, doctor Virgilio Ávila Vivas a La Casona. En el camino le hice del conocimiento de los acontecimientos, pero como no había ocurrido el hecho que se había anunciado en el Aeropuerto de Maiquetía [illegible] dante del Fuerte Mara que se encontraba en Caracas quien había recibido [illegible] a la Casona y se dirigió a [illegible] Miraflores. También [illegible] gobernador Oswaldo Álvarez Paz [illegible] alerte [illegible]

la Defensa fue cercado por una de las unidades insurrectas. Dado el despliegue que había ocurrido del Batallón Caracas, unidad que defiende las instalaciones del Ministerio de la Defensa no fue posible su detención. Lamentablemente varios miembros del Alto Mando, entre ellos el general de división Iván Jiménez, jefe del Estado Mayor, el general de brigada Gerónimo Sucre [illegible], con un grupo de generales que [illegible] se dirigieron al Ministerio, fueron detenidos en la propia puerta del Ministerio de la Defensa. Yo mantuve comunicación con el Presidente, quien me comunicó que el Palacio de Miraflores estaba siendo atacado.

Ante el convencimiento de que la magnitud del movimiento conspirativo era verdaderamente importante, tanto el Presidente como yo [illegible] la convicción de que era imprescindible que el señor Presidente se dirigiera a la Nación a objeto de que supiera tanto en Venezuela como el mundo el hecho de [illegible] la insurgencia que estaba sin duda ensombreciendo los mejores valores del pueblo venezolano. Por esa razón, y ante la certeza de que [illegible] que defendían el Palacio de Miraflores no tenían capacidad militar suficiente para defender el Palacio ante el ataque de una unidad blindada, como era lo que se había dirigido hacia el Palacio de Miraflores, tomé algunas medidas inmediatas a efecto de lanzar un ataque sobre el Palacio de Miraflores.

Al mismo tiempo [illegible]

Tengo la impresión que la hora del golpe, por los acontecimientos como hemos visto, era las 11 de la noche, es decir, era la hora que habían escogido los sediciosos para entrar en armas en contra de la República.

Logré, ante una actuación muy valiente del comandante de la Tercera División, que logró controlar parte de una de las unidades que había entrado en insurrección, el general Tagliaferro, comandante de la Tercera División, con su propia presencia dominó, y con su presencia logró evitar que otra unidad de tanques entrara en insurrección, y organizamos esa unidad de tanques que acudió a la [illegible] el Batallón [illegible] al mando de [illegible] ordenamos el ataque del Palacio de Miraflores.

Al mismo tiempo [illegible] la unidad que tenía cercado el Ministerio [illegible] generales presos [illegible] convencieron que [illegible]

Inmediatamente [illegible] Ministerio de la Defensa [illegible] señor Presidente [illegible] Venezuela y al mundo [illegible]

medios de comunicación televisión sin lugar a dudas las posibilidades de negociación que hubo con diferentes unidades.

Inmediatamente que yo regresé al Palacio de Miraflores o que yo llegué al Palacio de Miraflores el señor Presidente [illegible] conmigo para lograr restablecer la paz en la República.

Como ustedes saben, las guarniciones [illegible] entraron las guarniciones de Maracay, Valencia y Maracaibo. Una unidad blindada de la [illegible] en el movimiento subversivo. Una unidad [illegible] la base Aérea Libertador, la Brigada Blindada de Valencia [illegible] Al mismo tiempo otra unidad [illegible] siendo detenida [illegible] mismo momento [illegible] presiones sobre las unidades insurrectas.

Como ustedes ven la situación fue bastante grave, pero logré —a través de conversaciones personales con los oficiales directos y ante la certeza que el golpe de [illegible] tenía por objetivo vulnerar la propia vida del jefe de Estado, los oficiales detenidos ante ese llamado de esa situación, los oficiales insurrectos entendieron que el movimiento había fracasado y entraron en conversaciones conmigo.

Otra de las unidades alzadas contra el gobierno fue el Grupo de Artillería Monagas que se encuentra acantonado en el Cuartel Libertador, el cual forma parte de la Guarnición del Estado Zulia, deteniendo al gobernador del estado, doctor Álvarez Paz, quien no tuvo tiempo de abandonar la residencia de gobernadores cuando yo le di el anuncio de que había un movimiento subversivo en Maracaibo.

El comandante Chávez Frías que ya ustedes lo conocen, ya que su actuación ha sido [illegible] criticable, sino que ha vulnerado sus propias condiciones de oficial, y ha vulnerado sus condiciones de honor [illegible] se encontraba con un número de soldados [illegible] encontraba en ese momento en lo que se conoce como el Museo Militar, es la vieja Escuela Militar que está cerca de las colinas cercanas a Miraflores. Tenemos la convicción que la decisión que tenía el comandante Chávez era desplazarse después de que la unidad blindada tomara el Palacio de Miraflores, con el objeto de dirigir las operaciones el mismo desde el propio Palacio de Miraflores. Yo conversé con él y ante el convencimiento de que el movimiento había fracasado, aceptó entregar las armas y dirigirse a sus compañeros de alzamiento con el objeto de que las depusieran. Ustedes ya conocen cómo ocurrieron los demás hechos. Todas las unidades regresaron a sus unidades de origen, aceptaron los comandos naturales, y en este momento en todo el país existe absoluta normalidad. Todas las unidades se encuentran bajo nuestro control y no existe ninguna unidad que esté en este momento en estado de insurrección.

—Ministro, según los servicios de inteligencia, se dice que este oficial hacía tiempo estaba conspirando, ¿por qué no se actuó a tiempo?

FOA: —Muy bien, ya vamos a conversar con [illegible] las informaciones que se tenían sobre el caso del comandante Chávez. Creo que podemos responder primero otro tipo de preguntas y de último dejamos ésta.

—Ministro, queremos insistir sobre una cosa. Se ha rumorado últimamente que el comandante Chávez, (esto extraoficialmente), se habría suicidado.

—¿Es esto cierto o no?

FOA: —No es cierto. [illegible] la escuela de [illegible] que tuvimos que [illegible] y en ese mismo momento el general Peñaloza, director de Inteligencia Militar, me dijo que él mismo estaba en ese momento conversando con el comandante Chávez.

—¿Bajo qué medidas de seguridad se encuentra, y cuándo será el proceso?

FOA: —Los procesos militares. Bueno, las medidas de seguridad las normales, en ninguna forma tiene el riesgo de vida, ni ninguno de los oficiales que estuvieron en este lamentable hecho involucrados están en riesgo de vida. Se les impondrán las sanciones que les corresponden de acuerdo a las responsabilidades que cada uno de ellos tenga en los hechos que ocurrieron. Recuérdese que es importante resaltar que un alto y elevado número, tanto de los oficiales y los soldados, ha aceptado que ellos actuaron prácticamente bajo engaño, ya que el comandante Chávez Frías les dijo que iban de Maracay a un ejercicio de tiro y posteriormente los desvió hacia Caracas. La mayor cantidad de las unidades y la mayoría de los soldados integrantes de esas unidades [illegible] y por eso actuaron. Ya es del conocimiento de ustedes una anécdota de [illegible] conversando con la Primera Dama de la República reconoció públicamente ese hecho. Por eso estoy seguro que cuando se lleguen las averiguaciones podremos determinar con claridad quiénes son verdaderamente los responsables de los hechos.

—Ministro, el general Peñaloza dice que usted estaba informado del golpe y de todas las informaciones que previamente le habían informado a usted y al Presidente de la República todo el proceso que se estaba dando para un golpe y ustedes no le dieron crédito a eso.

FOA: —Hace dos años hubo una información [illegible] recuerdan porque ese es un proceso que es bueno aclararse en varias partes. Primero, hubo un intento de golpe, que fue aquel movimiento de tanques sobre el Ministerio de Relaciones Interiores, cuando el presidente Jaime Lusinchi. En ese momento no se logró determinar si eso había sido un intento de golpe de Estado o si simplemente había sido una confusión de orden. Los oficiales que se vieron involucrados en ese hecho no se logró demostrar que habían actuado con la intencionalidad de actuar contra la estabilidad de las instituciones, o simplemente había sido un error unido a ese tipo de engaño, ya que ellos dijeron que les habían llamado dándoles una orden de que se desplazaran hacia el Ministerio de Relaciones Interiores porque iba a haber un ataque a ese Ministerio.

—La mejor demostración de que eso fue así fue que los oficiales que tuvieron oportunidad de dirigirse al encargado de la Presidencia [illegible] en la mañana del día antes de las elecciones [illegible] información de que iba a haber un movimiento [illegible] supimos en el día [illegible] ordenamos la detención de todos esos oficiales. El comandante del Ejército era el general Peñaloza y yo era el comandante de la Tercera División de Infantería aquí en Caracas. Detuvimos a los oficiales e iniciamos las averiguaciones del caso, las cuales tampoco condujeron a pruebas plenas sobre esos oficiales.

—Como ustedes comprenderán, estamos en un Estado de derecho y por qué causas fundadas no puede uno hacer las cosas.

—Entre esos detenidos, ¿estaba Chávez?

FOA: —Entre esos detenidos estuvo el teniente coronel Hugo Chávez Frías y el teniente coronel Jesús Ortiz Contreras.

—Ministro, ¿por qué si el Presidente corría peligro en La Casona lo traen a Miraflores?

FOA: —Porque el centro del poder en Venezuela es el Palacio de Miraflores. Tradicional e históricamente el mando se ejerce desde Miraflores. Y además de eso, uno de los objetivos fundamentales del movimiento era evitar que el señor Presidente pudiera ejercer su mando de comandante en jefe de las Fuerzas Armadas desde su propio despacho. En el cual [illegible] unidades [illegible] de recuperar el Palacio de Miraflores, como lo hace en la madrugada de ayer.

(No se oye bien esa pregunta...)

FOA: —[illegible]

201358

La noche de los centauros

El ministro Ochoa Antich

Los golpistas se proponían matar al presidente Pérez

De Castro León a Chávez Frías

••••Aparecen señalados culpables los tenientes coroneles Hugo Rafael Chávez Frías, Jesús Miguel Ortiz Contreras, Francisco Arias Cárdenas y Francisco Jirdaneta Rivas.

••••No existe ninguna sospecha de que se encuentren involucrados oficiales de alta jerarquía.

••••No falló la inteligencia del ejército porque a tiempo tuvimos la información y tomamos las medidas para resguardar la vida del Presidente".

••••El hecho debe conducir a las Fuerzas Armadas y al país a una profunda meditación.

•••Ochoa Antich que el país está viviendo una profunda crisis y este golpe fallido es una demostración de su gravedad.

••••Los golpistas le plantearon al ministro que los ataques se acordó con la forma como está transcurriendo la historia venezolana.

•••Ochoa dijo que se ha verificado contacto de la autoridad militar y civiles las diferentes organizaciones han sido una de las razones que ha permitido esta situación.

J. Lozada Rondón

En la era democrática venezolana

El sistema democrát el quinto intento de

La historia contemporánea de Venezuela deberá reseñar con terror los sucesos acontecidos la mañana de este martes 4 de febrero cuando se produjo, después de 30 años, una nueva intentona golpista

Mirna Mendoza

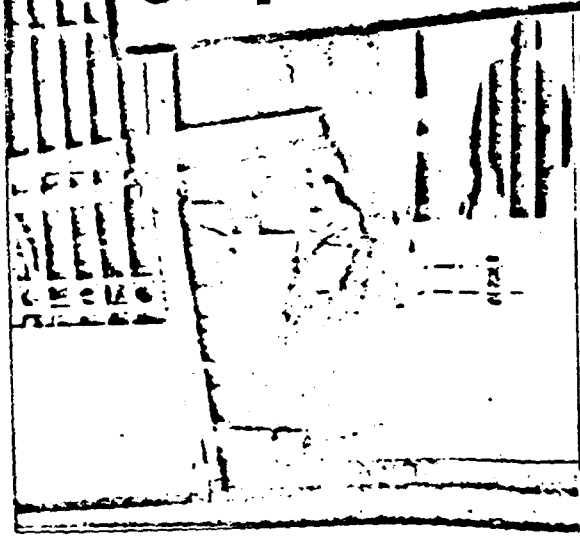

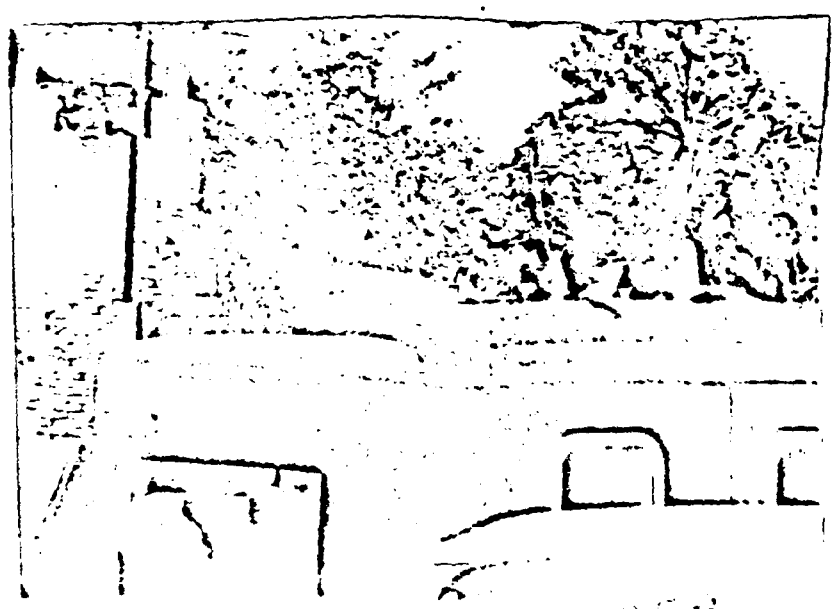

Fotocopia Regular | [illegible] 634 | Poco legible | 920 1356

La noche de los centauros pretendía [illegible] una vez instalados en Miraflores [illegible] a la insurrección.

[illegible] dos centauros [illegible] de la [illegible]

Rómulo Figueredo avisó a Betancourt a las doce de la noche.

"No sea loco, quédese aquí [illegible] en la izquierda", cuando este comunicó su decisión de trasladarse a Palacio.

A las dos de la mañana la confusión era [illegible]

Ochoa Antich seguía bloqueado en Fuerte Tiuna y llegó a pensar que no garantizaba el control de la [illegible] militar.

Por el escape de Palacio por el [illegible] hacia el la plaza Bicentenaria.

Caminó por el sur de Ayacucho y [illegible] hacia el [illegible] para finalmente ponerse a salvo con dos de sus edecanes.

Nombre de 1 [illegible] hombres [illegible] en la toma de Caracas.

Aquello golpe de Estado contra el sistema democrático le faltó apoyo militar

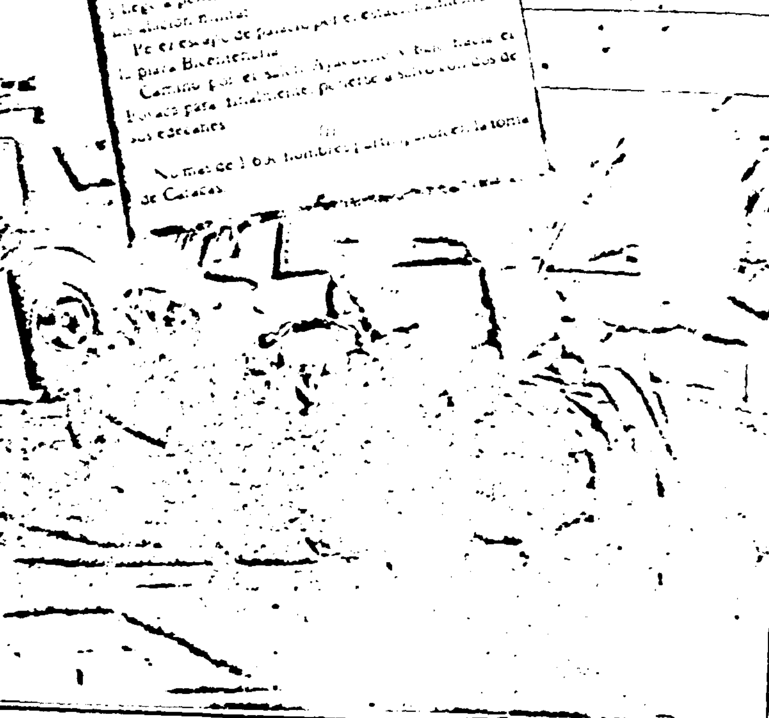

Tres norteamericanas quedaron atrapadas en el tiroteo en La Casona

Para las norteamericanas Patty Foster, Dorothy Meaking y Delia Brown, el regreso a su hotel la medianoche del lunes se convirtió en una pesadilla cuando pasaron frente a La Casona.

Acompañadas de Carlos y Mercedes Zuloaga, las cinco quedaron atrapadas en medio del tiroteo que comenzó a esa hora.

El grupo regresaba de un agasajo ofrecido a los esposos Foster, Meaking y Brown y se desplazaba hacia el Eurobuilding. Cuando quedó atrapado por la refriega a la altura de la calle G, cerca de la clínica Santa Cecilia y frente a La Casona.

La señora Meaking resultó herida en la región glútea. Esta mañana le apreciaron en la clínica Avila fragmentos de esquirlas y desconchadura de pintura de automóvil desprendida por el impacto de las balas contra la camioneta de Carlos Zuloaga.

Los esposos de las visitantes viajaban en otro carro hacia el hotel Altamira, la zona [illegible], pero cuando la Toyota con sus cinco ocupantes avanzaba por la calle G, a unos 40 metros de la esquina, se vieron impedidos de dar marcha atrás.

Los guardias comenzaban a disparar desde el paso hacia la casa presidencial y por detrás se acercó a toda velocidad una furgoneta de la Disip, cuyos ocupantes descendieron y rápidamente accionaron sus armas. La camioneta de los Zuloaga quedó sin poder retroceder, al tiempo que efectivos militares disparaban mientras retrocedían en busca de las casas vecinas para treparse a los techos.

Pasaban por el lugar guiadas por una pareja venezolana amiga en el momento en que comenzaba el asalto a la residencia presidencial en La Carlota

Una resultó herida y las tres tuvieron que buscar refugio en casas del sector

El fuego arreció y los cinco pasajeros abandonaron el carro hacia el que apuntaban algunos fusiles. Mercedes dijo que pudo correr y alcanzar la puerta de la vivienda de quien resultó ser Suzy Draft, aterrada por los gritos que escuchaba del grupo que buscaba dónde refugiarse, y por lo que le sucedía a su casa.

Las otras tres mujeres y Carlos corrieron en dirección opuesta. Patty narró que se ocultó en unos matorrales hasta que alguien le ofreció llevarla a su casa, un ecólogo, que comprendió las circunstancias.

Delia y Dorothy permanecieron con Carlos hasta cerca del amanecer, semiocultos en el costado de una casa a la que no lograron entrar, pues la gente desconfió al ver a Dorothy ensangrentada. Antes de que saliera el sol, agentes de la Disip les dieron auxilio, rescatándolos.

Entre la medianoche y las tres de la mañana hubo disparos sin cesar. La refriega recomenzó a un cuarto para las cuatro y se prolongó una hora.

Los vecinos vivieron horas de horror e incertidumbre. Al techo de varias de las casas, así como del edificio de la clínica habían subido soldados mientras en la calle agentes de la Disip y de la policía de Sucre disparaban contra los soldados que asaltaban la residencia presidencial.

Justo frente a la residencia de los Zuloaga, amaneció señalizada una patrulla de la policía de Sucre. Uno de los patrulleros murió asfixiado y sus dos compañeros quedaron heridos.

Cuando a pocos metros se preparaba el asalto a La Carlota, en poder de los golpistas, una voz ordenó recoger las víctimas. Esta noche el presidente Pérez rindió homenaje público a los oficiales y personal de tropa caídos en La Casona y sus alrededores.

Cuando los periodistas llegaron para informar lo ocurrido durante la madrugada, los guardias les quitaron el material de trabajo. Inicialmente los daños a casas como la de Suzy Draft no pudieron ser registrados. Pero las huellas de la batalla quedaron a la vista. Hay daños considerables.

A las pérdidas se suman las horas de horror vividas por los vecinos.

La camioneta presenta 16 perforaciones de bala, además de los cristales destruidos.

Las familias Foster, Meaking y Brown vinieron desde California para un viaje de placer que incluye visitar amigos venezolanos e ir a Canaima.

La Embajada de Estados Unidos fue informada de la peligrosa situación de las tres damas, y en la madrugada trató de contactarlas a través del teléfono de la señora Draft. Oficialmente ofreció sus diligencias para precisar su paradero y garantizarles su integridad.

Alfredo Schael

[illegible]o enfrentó [illegible]lpe de Estado

[illegible]obierno de Rómulo [illegible]etancourt enfrentó varios movimientos insurrectos que quisieron poner fin al [illegible]istema democrático. [illegible]stro León en 1960, el "barcelonazo" en [illegible]61; el "carupanazo" y [illegible] "porteñazo" en 1962

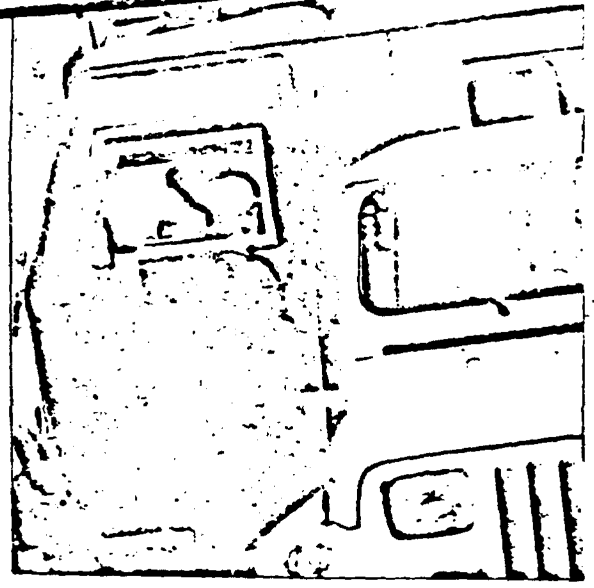

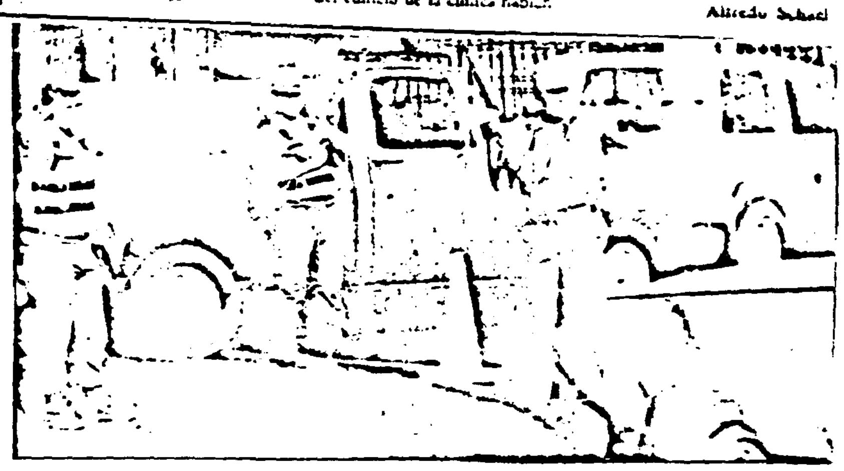

Los facciosos procedieron, después de la toma del cuartel, a detener al gobernador del Estado, Rafael Solórzano Bruce, al secretario general del gobierno, Carlos Canache Mata y al director de Política, Efraín Lander, entre otros altos funcionarios. Los facciosos procedieron posteriormente a ocupar las sedes de los diversos cuerpos policiales de esa ciudad, las casas de los partidos, la Radio Barcelona, el telégrafo y otros organismos claves.

Aproximadamente al mediodía se logró controlar la situación, sometiendo a diversos integrantes de este grupo de insurgentes, que se hizo llamar movimiento Libertador.

Después de un intenso tiroteo en el cuartel fueron detenidos los cabecillas que propiciaron esta intentona golpista, provocada por el mayor retirado Luis Alberto Vivas Ramírez y el capitán retirado Rubén Masso Perdomo, además de los capitanes R. Ozaola, Tesalio Murillo y 21 civiles.

El ministerio de Relaciones Interiores informó aquel día que a las 5:30 am se produjo el conato subversivo localizado en el destacamento del batallón "Mariño" acantonado en Barcelona.

Paralelamente en La Guaira un grupo de 4 oficiales subalternos trató de sorprender al comando del destacamento 99 allí acantonado siendo reducido en poco tiempo.

El Carupanazo

El 4 de mayo de 1962 una vez [illegible] el régimen constitucional debió repeler la acción violenta de sediciosos que quisieron acabar con la democracia.

En esta ocasión se trató de un movimiento castrista procomunista, según manifestó en esa oportunidad el gobernador del Estado Sucre, Angel Fariñas. Se [illegible] [illegible]

Esa ciudad estuvo el 4 y 5 de mayo del 62 sitiada por más de tres mil efectivos, entre militares leales a la constitución y voluntarios.

Durante toda la mañana del 4 de mayo la ciudad de Carúpano estuvo tomada por hombres bajo el mando del capitán de corbeta Jesús Teodoro Molina. Los insurrectos pertenecían al batallón de Marina, acantonado en la ciudad de Carúpano.

Carlos Andrés Pérez, para aquel momento ministro de Relaciones Interiores, vivió angustiosos días. El gobierno tomó la decisión de suspender las garantías constitucionales.

El comandante Juan Ernesto Yépez, jefe del Batallón Mariño 9, ordenó el bloqueo de la ciudad de Carúpano a favor del gobierno democrático, por el sector de Cariaco con más de 300 efectivos militares.

Los campesinos y civiles salieron a las carreteras para evitar posteriormente la fuga de los sublevados de las Fuerzas Armadas, quienes horas antes pusieron en libertad a los presos políticos y comunes para que se sumaran al movimiento.

Los infantes de la Marina que tomaron parte en el levantamiento [illegible] del militar. A estos se agregaron civiles de los partidos de extrema PCV y MIR. También se sumaron los guerrilleros que bajaron de la montaña.

Los infantes de marina fueron comandados por el capitán de corbeta Jesús Teodoro Molina Villegas. Al igual que en los anteriores intentos de golpe, se decretó el toque de queda en la ciudad.

El Porteñazo

El Ministerio de Relaciones Interiores informó el 3 de junio de 1962 que a las 6 de la mañana del día anterior las fuerzas de tierra y mar con efectivo apoyo de la aviación [illegible]

men democrático en la ciudad de Puerto Cabello".

A la hora del ataque se rindió el capitán de navío Manuel Ponte Rodríguez, jefe de los alzados. La noche anterior se había capturado al capitán de fragata Pedro Medina Silva.

Como en el Carupanazo, los insurrectos procedieron a dejar en libertad a centenares de guerrilleros recluidos en el Castillo de Puerto Cabello, junto con delincuentes comunes recluidos en la cárcel, para que se sumaran al movimiento faccioso.

Después de las 5 de la tarde, las fuerzas leales tomaron el fortín El Solano, el cual había sido objeto de un intenso bombardeo durante 4 oportunidades.

Aquel día se produjo un intenso cañoneo entre varios destructores, uno de ellos el Zulia, que culminó cerca de las doce del mediodía, cuando los rebeldes se rindieron.

El Porteñazo comenzó en horas de la madrugada pero fue a las 11 de la mañana que desembarcaron las tropas en Puerto Cabello y ocuparon la ciudad. Efectivos del Batallón Carabobo y el cuerpo de paracaidistas comenzaron la acción para el aniquilamiento de los insurrectos.

El pueblo apoyó a las fuerzas de [illegible] y después de un saldo de 13 muertos y más del millar de [illegible] dos la base tomada en Puerto Cabello fue recuperada por las comandantes, el capitán de fragata Guillermo Gilmar, junto al jefe de la Escuadra, Jesús Carbonell Izquierdo.

¿El Caraqueñazo?

Quienes podría hablarse el [illegible] de golpe que este martes perdieron [illegible] un grupo de militares [illegible] al presidente Carlos Andrés Pérez.

La intentona comandada por teniente coronel Hugo Rafael Chávez, jefe de escuadrón de paracaidistas [illegible]

Fotocopia Regular | Partes Ilegibles

035

920358

La noche de los centauros

Cómo reporta la prensa internacional

Pérez: de la gloria del retorno al intento de golpe de Estado

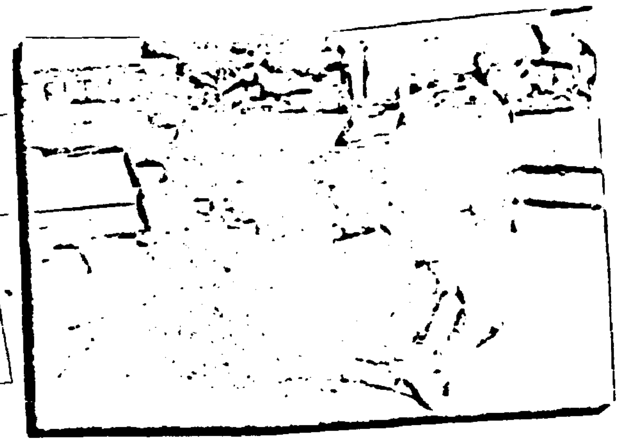

Nadie creía que en Venezuela podría repetirse esta experiencia a pesar de que la palabra golpe se tornó familiar en los últimos meses

Muchos venezolanos pensaron que hablar de golpe en este país era descabellado.

Unos pocos lo estuvieron anunciando casi a gritos en los últimos tiempos. Nadie parecía creerles.

"La democracia en este país está siendo herida y quedan muy pocos bomberos", dijo hace algunos meses Oswaldo Álvarez Paz.

El gobernador del rico estado petrolero del Zulia vivió en [illegible] propia. Fue uno de los primeros blancos del movimiento sedicioso que hoy lo mantuvo secuestrado por casi 12 horas en su residencia oficial en la ciudad occidental de Maracaibo.

Otros antes que él opinaron que la democracia venezolana daba la apariencia de vivir los últimos minutos de un partido de fútbol, con las líneas defensivas del equipo democrático cansadas.

Los observadores sostienen que años de crisis económica con un decaimiento constante de los niveles de vida en uno de los países más ricos de América Latina, unidos a una creciente criminalidad y denuncias incesantes de corrupción, prepararon el terreno para la asonada de hoy.

Carlos Andrés Pérez, el viejo luchador de la democracia que se lanzó a la arena política cuando apenas tenía 15 años, llegó por segunda vez a la presidencia bajo el aura casi mítica de la abundancia que había presidido su primer gobierno (1974-78).

En ese período, la cuadruplicación de los precios del petróleo creó en Venezuela una abundancia sin precedentes. Pérez nacionalizó la industria petrolera y lanzó al país por el camino de grandes proyectos, de costos millonarios. Sus críticos dijeron que el carismático líder estaba desarrollando una Venezuela de proporciones saudíes.

Pérez ha sido siempre un hombre de destino. Uno de los jóvenes deseosos de ver a su país encaminado democráticamente, fundó, al lado del ahora fallecido patriarca venezolano Rómulo Betancourt, el partido Acción Democrática (AD).

Como ministro del Interior de Betancourt a Pérez le correspondió derrotar a las guerrillas izquierdistas que amenazaban la naciente democracia venezolana de los primeros años del decenio de 1960.

Su éxito le dio fama de hombre duro con el desorden y la anarquía y le ayudó a ganar la presidencia en las elecciones de diciembre de 1973 con el lema de "democracia con energía".

[illegible] den y la anarquía y le ayudó a ganar la presidencia en las elecciones de diciembre de 1973 con el lema de "democracia con energía".

En los hombros de Acción Democrática, partido que decía encarnar "el ser venezolano", Pérez nacionalizó la industria petrolera en 1975 y ratificó su vocación de líder del tercer mundo, en busca de mejor trato para las naciones en desarrollo.

Años más tarde, en su segundo gobierno, Pérez convocaría a las [illegible] que [illegible] a Venezuela esta vez [illegible] para ayudar al país a explotar sus ingentes recursos petroleros.

Cumplidos sus [illegible] Pérez [illegible] primera presidencia bajo fuertes críticas y denuncias de corrupción. Estuvo a punto de ser enjuiciado por una controvertida operación de compra de un barco refrigerante.

Pocas horas antes de que estallaran los primeros tiroteos del golpe de anoche y hoy, los principales periódicos venezolanos dedicaban grandes espacios a describir el tercer aniversario del segundo gobierno de Pérez.

Muchas de las opiniones eran críticas. Un columnista del diario El Globo llegó a sugerir que el carismático líder de 69 años debía renunciar.

Las opiniones sólo reflejaban un dramático vuelco en la popularidad de un líder que había ganado abrumadoramente un segundo mandato a fines de 1988.

Pero cuando Pérez asumió nuevamente la presidencia la economía venezolana estaba sofocada por el peso de una deuda externa de 35.000 millones de dólares, una de las más altas de América Latina en términos per cápita. Y las reservas monetarias internacionales de Venezuela, una vez las más altas del continente, habían tocado fondo. Estaban en apenas 300 millones de dólares, suficientes para soportar sólo una semana de importaciones.

Pérez tomó posesión en el mejor de sus estilos. El 2 de febrero de 1989 fue una gran celebración a la que asistieron cientos de personalidades. Algunos periodistas la llamaron "la coronación" de Pérez.

A los pocos días, Pérez anunciaba "el gran viraje" para modernizar la economía eliminando subsidios y buscando que las industrias sobreprotegidas se volvieran más competitivas.

Pronto vio que llevar a cabo su programa no sería fácil. Cuando a las dos semanas lo anunció y luego los precios comenzaron a subir, una ola de violencia se esparció por Caracas y murieron unas 300 personas.

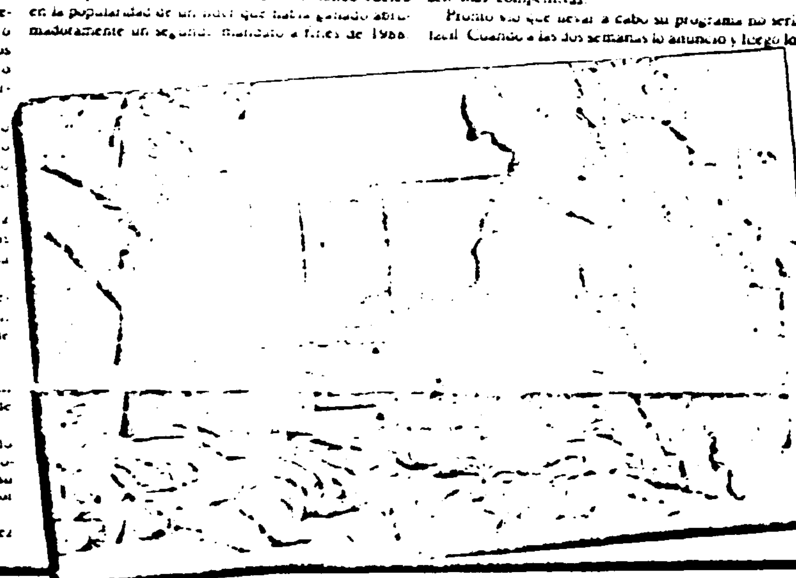

La popularidad de Pérez cayó en noviembre último a su nivel histórico más bajo cuando hasta un 73 por ciento de entrevistados por encuestadores expresó insatisfacción con Pérez y su gobierno.

Al amanecer del martes muchos venezolanos advirtieron que el sistema democrático bajo el que vivían estaba ante una de sus peores horas desde la caída del general Marcos Pérez Jiménez, el último dictador venezolano, en 1958.

En otros países latinoamericanos, el fracaso de una intentona militar habría generado estallidos de júbilo. No eran muchos los que aquí parecían dispuestos a expresar ese respaldo.

"Me esperaba algo así en cualquier momento. La corrupción y la deshonestidad se habían vuelto insoportables. Pero es una buena lección para los líderes de la democracia", dijo Dalmiro Rangel, un estudiante-obrero, mientras esperaba un medio de transporte que lo trasladase a su centro de trabajo.

La corrupción ha sido un tema constante en los últimos años en Venezuela. Reiteradas encuestas han dicho que en ella está en gran medida la causa de los males económicos del país y del desprestigio que parecen sufrir los partidos políticos tradicionales.

Además, los índices de pobreza se han agravado. Informes técnicos dicen que un 40 por ciento de las familias venezolanas vive en situación de pobreza y la mitad de ese porcentaje en condiciones de pobreza crítica. Es decir, lo que ganan no les alcanza para cubrir las necesidades más indispensables.

Al hablar esta tarde ante el Congreso, para debatir la asonada, el ex presidente social cristiano Rafael Caldera, un patriarca de la democracia venezolana, advirtió: [illegible]

asonada, el ex presidente social cristiano Rafael Caldera, un patriarca de la democracia venezolana, advirtió: "Es difícil que un pueblo aprenda la democracia cuando no puede llenar sus necesidades y cuando la democracia no ha sabido poner coto al morbo de la corrupción."

"La democracia no puede existir si los pueblos no comen", dijo. (AP)

Una intentona golpista poco común

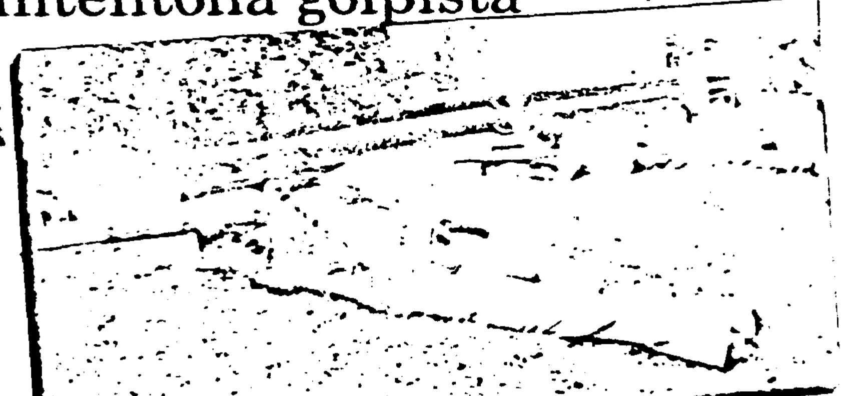

Existe una diferencia clara entre el intento de golpe de estado ocurrido en Venezuela la madrugada del martes y los últimos hechos similares acontecidos en el mundo: en el país sudamericano no hubo por lo menos abiertamente un apoyo de la población civil a su gobierno.

Los observadores coinciden en destacar cómo la población civil venezolana no salió a las calles masivamente para protestar su inconformidad con los alzados en armas, como ocurrió en Moscú durante el golpe frustrado contra el entonces presidente Mijail Gorbachov o en Haití, luego del alzamiento militar que derrocó al presidente constitucional Jean Bertrand Aristide.

Por el contrario, se destacan las expresiones casi de simpatía y hasta de apoyo a los rebeldes que [illegible] periodistas lograron apreciar en diversos sectores de la capital, lo que es atribuido al malestar creciente en los venezolanos a causa del desmejoramiento de sus condiciones de vida.

Los observadores señalan que la intentona golpista contra el presidente Carlos Andrés Pérez, el más serio intento por derrocar a un mandatario venezolano en la era democrática desde el gobierno de Rómulo Betancourt (1958-1963), fue casi un hecho anunciado.

Desde hace meses y con más frecuencia desde las últimas semanas, diversos dirigentes políticos y representantes de los sectores empresariales, gremiales y eclesiásticos, advierten sobre el malestar que se vive y sobre el peligro latente de un alzamiento militar. La polémica ha sido ampliamente reseñada por los medios de comunicación social.

La población civil protesta cada vez más e incluso el diario The New York Times publicó un artículo editorial recientemente sobre este malestar. El pasado 23 de enero, fecha que conmemora el derrocamiento del general Marcos Pérez Jiménez en 1958, [illegible]

Justo en estos momentos la actividad docente a nivel público se encuentra paralizada por una huelga de educadores que reclaman [illegible] y que ha dejado sin clases a más de 5 [illegible] millones de alumnos.

Por otra parte, la forma como Pérez ha manejado la polémica sobre la delimitación de las áreas marinas y submarinas con Colombia por el Golfo de Venezuela también ha sido motivo de críticas [illegible] de militares retirados en rechazo a la posición del jefe del Estado.

Durante un recorrido realizado hoy por distintos sectores de Caracas, el periodista de UPI pudo comprobar que este sentimiento adverso y pesimista de la población todavía es evidente y pese a la hora de que la gente diera su opinión sobre el intento de golpe de hoy.

En la zona residencial de Las Mercedes, una urbanización de clase media al Este de Caracas, un grupo de personas compartía la idea de que no vale mucho la pena [illegible] al gobierno en estos momentos, aunque evidenciaban que la fuerza no es la [illegible]

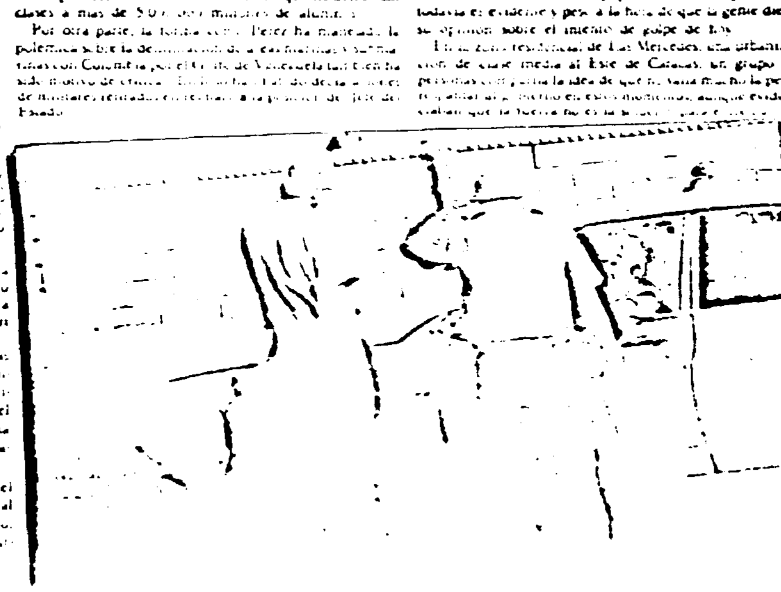

graves problemas de índole social y económico que enfrenta el país, y lamentaban las víctimas a causa de este hecho.

"Esos soldados son unos valientes, por lo menos se atrevieron a protestar contra este caos", dijo un hombre joven con traje deportivo. Otra señora que hacía cola para comprar víveres se quejó porque "aquí hay una evidente falta de gobierno".

Un hombre de mediana edad refirió que el llamado formulado al pueblo por Pérez a través de la televisión para defender la democracia, poco después de que se iniciara la intentona golpista, no tenía fuerza, porque "justamente es el pueblo quien está cansado de todo esto", y agregó que nada sucedió con las exhortaciones de otros dirigentes políticos, desprestigiados por la corrupción [illegible]

Esta opinión fue compartida por el diputado [illegible] Aristóbulo [illegible], del partido Causa Radical, que durante la sesión bicameral de emergencia convocada hoy por el Congreso venezolano para condenar el alzamiento emplazó a los legisladores a constatar "cuántos [illegible] saldrían a las calles en respaldo del gobierno".

Otro legislador, Gonzalo Pérez Hernández, del Movimiento de Integridad Nacional independiente, llamó la atención por el hecho de que en la ciudad de Valencia, 170 kilómetros al occidente de Caracas, un importante número de estudiantes se haya colocado al lado de los rebeldes.

Pero quizás la mayor muestra de que por lo menos un gran sector de la población no condenó abiertamente el intento de golpe fue lo ocurrido en los alrededores del Palacio de Gobierno, donde los últimos soldados rebeldes en la capital se entregaron a las fuerzas leales luego de horas de enfrentamiento armado y en medio de los aplausos de los civiles y otras muestras de [illegible]

FOTOCOPIA REDUCCION | 036 | PARTES ILEGIBLES

9201358

Asegura el titular del MRI

No hay participación de civiles en el golpe eminentemente militar

El ministro Virgilio Avila Vivas señaló que salvo los militares alzados que están detenidos, no se han producido detenciones de civiles

Wilfredo Mejías Zerpa

SEGUN aseguró ayer el ministro de Relaciones Interiores, Virgilio Avila Vivas, el golpe militar del martes 4 fue eminentemente militar y hasta ahora el Gobierno no ha de[illegible] [illegible] por estos hechos [illegible] que participaron.

Este funcionario [illegible] que la situación en todo el país es de absoluta [illegible] normalidad. Las circunstancias lamentables que [illegible] desde la madrugada del martes 4 ha sido superada en su totalidad y la ciudadanía [illegible] la seguridad [illegible] ya se observa [illegible] en la capital [illegible] que [illegible] de las ciudades del interior también [illegible] de la más normalidad.

Avila Vivas [illegible] que en el país [illegible] de la subversión [illegible] grupos [illegible]

[illegible]

El ministro [illegible] que los hechos suscitados contra la alta investidura presidencial [illegible] la toma de La Casona y el Palacio de Miraflores [illegible] que [illegible] de asesinar al presidente de la República, Carlos Andrés Pérez, y actual [illegible] presidencial. [illegible]

[illegible]

[illegible] en Venezuela un intento de golpe de Estado.

Según algunos [illegible] Avila Vivas [illegible] FFAA [illegible] de un intento [illegible] internacional [illegible] ONU y en la FFAA de otros países se les admira y se les quiere por su profunda [illegible] democrática y cuando las Naciones Unidas [illegible] otra fuerza internacional han necesitado de la colaboración de algún ejército siempre se piensa en Venezuela [illegible] de institucionalidad y de [illegible] en nuestro continente.

El titular del MRI, Virgilio Avila Vivas, negó que el golpe hubiese agarrado al Gobierno por sorpresa (Foto Paulo Pérez Zambrano)

Teníamos algunos rumores

El titular del MRI, respondiendo nuestra interrogante, señaló que en el Gobierno había algunos rumores e informaciones que ya se han convertido en una tradición venezolana acerca de la posibilidad de un golpe militar. Esa misma noche el Gobierno tenía algunas informaciones y por eso se actuó y fue el propio presidente Pérez quien dirigió las operaciones militares como comandante en jefe de las FFAA y a través de los canales de televisión [illegible] de los insurgentes su rendición.

—¿Estaría surgiendo de nuevo la subversión en el país?

—Este es un golpe eminentemente militar. No se han detectado civiles y fue un movimiento conservador, de extrema derecha, que actuó con mucho [illegible] y con la precisión de asesinar al Presidente de Venezuela, volvió a [illegible]

Se le hizo saber al ministro Avila Vivas sobre lo señalado por el ex comandante del Ejército, general de división Carlos Julio Peñaloza, quien venía alertando desde 1989 sobre las posibilidades de golpe por parte de quienes finalmente terminaron intentándolo.

Según señaló, el vio con mucha atención el programa de televisión donde intervino el distinguido amigo Peñaloza. Con mucha atención, sus señalamientos y reflexiones, y cree que interpreta muy bien al señalar a este grupo de rebeldes como "ayatolas".

[illegible] a ello, nuestras FFAA han dado demostración una vez más de su apego a la institucionalidad y han actuado indiscutiblemente en forma transparente y digna. Lo mismo actuaron la Guardia [illegible] la Policía Metropolitana.

Reforzar cuerpos de seguridad

A la luz de los sucesos de la madrugada de este martes, le señalamos al ministro de Relaciones Interiores si se impone una mejor revisión de la actuación de los cuerpos de seguridad del Estado y de sus servicios de inteligencia. En este sentido precisó que en este orden el Gobierno ha avanzado bastante y el Presidente ha insistido y ha ordenado [illegible] una mayor coordinación de sus servicios de inteligencia. Hay una buena inteligencia en el país, pero quizás hemos fallado en el cruce de la información y en la coordinación, admitió.

—¿Podría estar operando en nuestro país, concretamente en la Costa Oriental del Lago, un foco del grupo Sendero Luminoso que actúa en el Perú?

—El Gobierno no tiene absolutamente hasta ahora ninguna conexión con ningún grupo de tendencia alguna que pudiera estar actuando en el país. En todo caso, los cuerpos de seguridad del Estado tienen detectados y ubicados a pequeños grupos que sueñan todavía con doctrinas extrañas, que incluso de [illegible] en países de mayor vigencia.

—¿Hay civiles detenidos por la intentona de golpe de la madrugada del martes 4?

—Absolutamente no tenemos ningún civil detenido. Solamente están detenidos los militares que se alzaron en armas a quienes se les seguirá el respectivo juicio militar. El titular del MRI [illegible] que [illegible] de efectivos militares detenidos, no [illegible] el número exacto de bajas en todo el país.

El titular del MRI afirmó que la actitud de todos y cada uno de los gobernadores de estado fue de gran y total solidaridad y condenación, frente a estos hechos censurables por todo el pueblo venezolano.

Virgilio Avila Vivas, pasando ya el trago amargo, recuerda que la noche del lunes, poco antes de los sucesos, bajó al aeropuerto de Maiquetía a recibir al Presidente de la República quien regresaba de Davos, Suiza. Luego, alrededor de las 10.00 de la noche, subió a Caracas y lo acompañó a La Casona, donde nos despedimos como a las 11.00 de la noche y quedamos en [illegible] en Miraflores al día siguiente muy temprano en su despacho de Miraflores. Sin embargo, estando ya yo en casa recibí una llamada de que el Presidente se había dirigido a Miraflores y me fui de inmediato allí. Posteriormente se llegó el senador Luis Alfaro Ucero. Todos fuimos testigos de una noche dramática, producida por la actitud de unos cuantos irresponsables.

En Miraflores permanecimos bajo un intenso tiroteo, hasta que el Presidente decidió trasladarse a los canales de televisión, pero siempre dirigiendo las operaciones y en contacto con el ministro de la Defensa y el Alto Mando Militar. Allí se dirigió al país. Estuvimos fuera del Palacio hasta las 4.00 de la mañana. El Presidente ordenó [illegible] y dio un tiempo de 5 minutos para que el Palacio fuese desocupado. Allí llegamos [illegible] para la Casa de la Moneda con el ministro Avila. Se inició la actividad normal, en búsqueda del control total de la situación. El ministro [illegible] la actitud [illegible] de la Casa Militar, de los edecanes, guardias de honor y el personal de la Casona [illegible] que actuaron con gran coraje y decisión.

Comandantes Chávez Frías y Ortiz Contreras

Puestos octavo y décimo sexto en orden al mérito en su promoción

Dos de los cabecillas del fallido golpe del martes 4, los tenientes coroneles Hugo Rafael Chávez Frías, nacido en Barinas y Jesús Miguel Ortiz Contreras, nacido en San Cristóbal, habían ocupado los puestos octavo y décimo sexto, respectivamente, en la promoción Simón Bolívar Número 2, egresada de la Academia Militar el 5 de julio de 1975.

Chávez Frías siempre tuvo por baluarte la camaradería y fue un aplicado estudiante de Ciencias, donde se mantenía en duro combate contra Morfeo. Entre tanto, Ortiz Contreras, fungió en su época de cadete de competente narrador de todo tipo de eventos deportivos.

"Furia", como apodaban a Chávez Frías, llegó a ser el mejor pitcher zurdo del equipo de la Academia, en tanto que Ortiz se inclinaba por el ciclismo. (Reproducciones Paulo Pérez Zambrano)

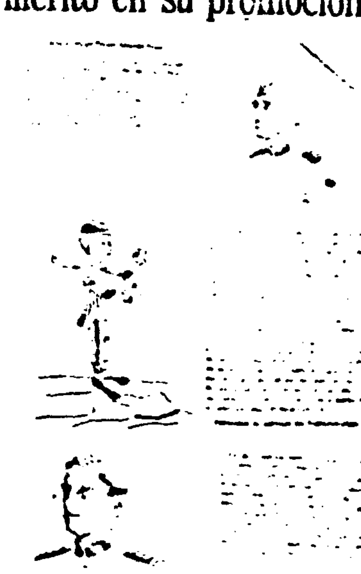

EL UNIVERSAL
Transportado directamente por
Viasa
De venta [illegible]
BOGOTA
Sr. Julio Rubén Bello Gamba
[illegible]
MADRID
Sr. José B. Nuñez Rey
[illegible]
PARIS
World News International
[illegible]

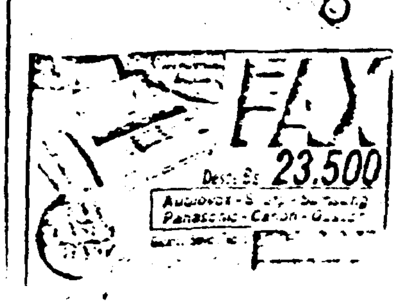

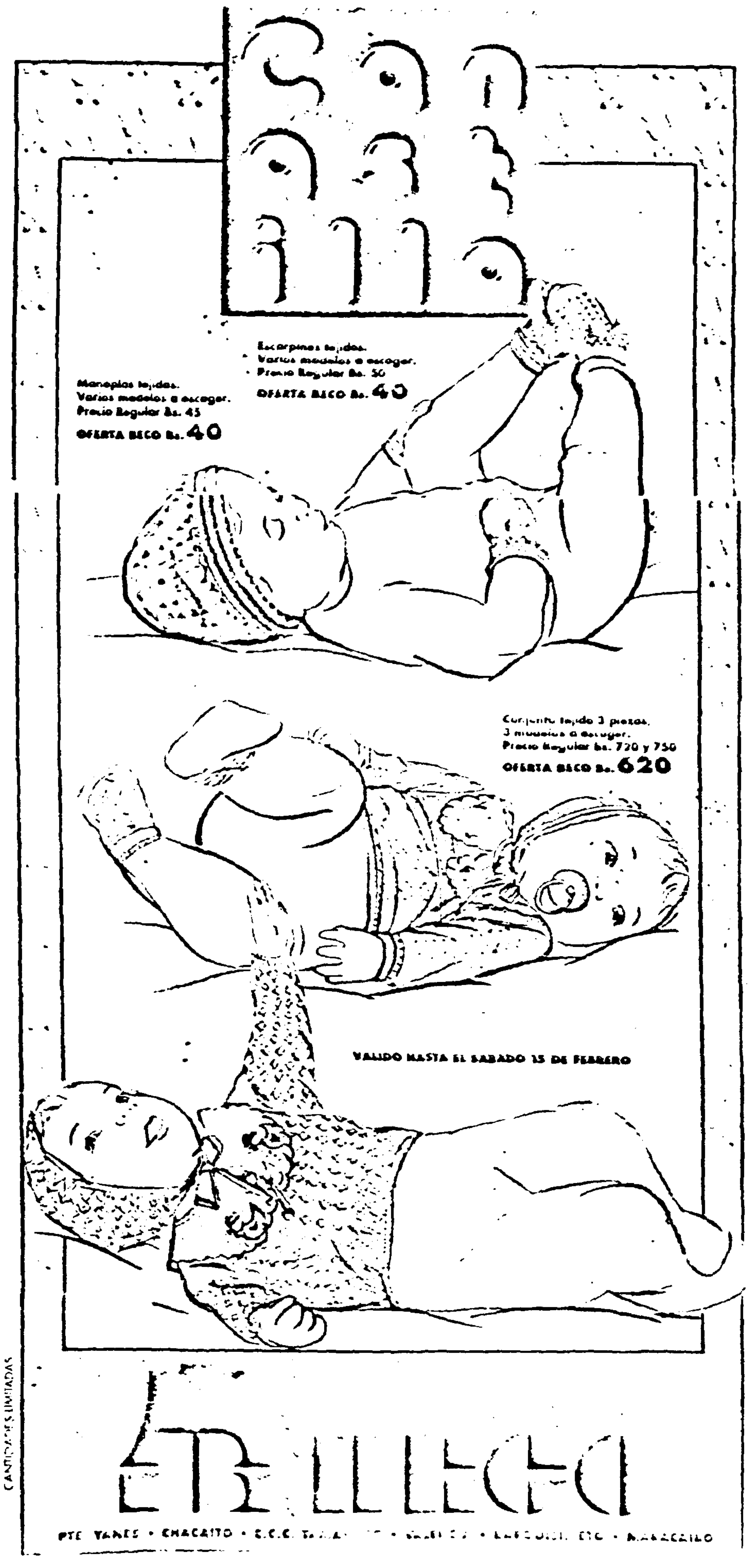

D3 7

9201358

[illegible]COPIA REDUCCION / POCO LEGIBLE

Por orden de la jueza Carmen Elena Pennacchio

En libertad los encapuchados detenidos en la UCV

El tribunal no encontró suficientes indicios contra los estudiantes, pero dejó averiguación abierta en torno al delito de intimidación pública y daños materiales causados por la quema de un camión cava

Prosigue la investigación sobre el allanamiento de la UCV y la conducta de los funcionarios policiales

Pilar Pascual

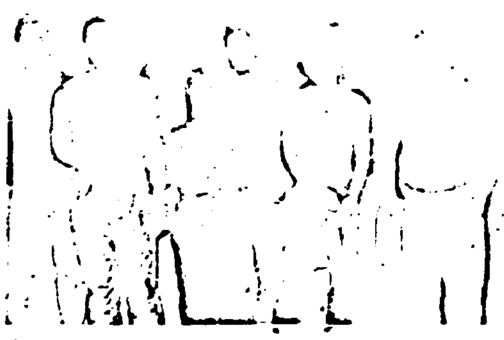

Ayer se produjo el primer dictamen judicial sobre los sucesos ocurridos en la UCV el pasado 23 de Enero

A trece días de la detención de los doce estudiantes de la UCV, señalados por la policía como encapuchados, se dio a conocer el dictamen judicial que ordenó su libertad.

El pronunciamiento no los exime de responsabilidad, ya que la jueza 16 Penal Carmen Elena Pennacchio dejó la averiguación abierta en cuanto al delito de intimidación pública.

Los hechos que dieron origen a la detención se registraron el 23 de enero en las inmediaciones de la UCV.

La jueza expresó que dejó abierta la averiguación por no encontrar suficientes indicios de culpabilidad contra los detenidos, quienes ayer debían salir del Internado Judicial de El Junquito.

¿Esto significa que el tribunal no encontró indicios contra estudiantes ni contra policías?

—[illegible] el delito de la intimidación pública del artículo 297 [illegible] demostrado [illegible] suficientes indicios que [illegible], para decretar la detención.

—[illegible] con los estudiantes [illegible] policías están so[illegible] [illegible] tratamiento que dieron a los estudiantes en el momento de su detención.

¿Por la denuncia de torturas?

—No [illegible] torturas propiamente [illegible] maltratos.

¿Están identificados los agentes que participaron en los hechos? —le preguntaron.

—Sabemos quiénes practicaron la detención y ellos serán los investigados.

—La Federación de Derechos Humanos hizo una serie de solicitudes al tribunal, como investigar el allanamiento de la UCV, enviar cuestionarios al ministro de Relaciones Interiores y al gobernador ¿se ha hecho algo de esto?

—El tribunal ha solicitado la presencia, a los fines de rendir declaración, de los vigilantes y de los jefes de seguridad que presentaron un informe acerca del camión cava que penetró al recinto universitario, según lo informan ellos. En cuanto a los cuestionarios, el tribunal hasta ahora considera que no es necesario hacerlos, pudiera enviarlos si lo considera necesario.

La decisión también deja averiguación abierta con respecto a los daños materiales causados por el incendio del camión cava.

No hubo pronunciamiento sobre las lesiones causadas al funcionario de la Policía Metropolitana Benjamín Pimentel porque se está a la espera del informe forense.

Algunos de los familiares se trasladaron al tribunal. Estaban preocupados por el hecho de que los jóvenes quedaron en libertad cuando está vigente la suspensión de garantías constitucionales.

La jueza declaró que no se le hizo planteamiento alguno al respecto, pero indicó que la suspensión de garantías no afecta el cumplimiento del mandato judicial.

Acerca del comunicado del Ejecutivo, comentó que si la intención era presionar o intimidar "claramente se evidencia que no lograron su propósito".

Los estudiantes son José [illegible] Dar[illegible] [illegible] Ramírez [illegible] [illegible] guez Macías, Lisandro Pérez Hernández, Luis Enrique Andrade, Alvaro Alvarado Rincón, Jesús González Boulanger, Jonathan Toro Marval, Carlos Valerio Avellero y Héctor Chacón Duque.

Artículo 7 no permite allanamientos automáticos

Omar Mora Díaz, consultor jurídico de la UCV, se mostró complacido con la decisión del tribunal.

—La decisión demuestra que los estudiantes fueron detenidos ilegalmente, que fueron obligados a encapucharse y que no había posibilidad de que existiera plena prueba de la participación de esos estudiantes en la comisión de algún hecho punible.

—Esta sentencia honra al Poder Judicial, y de una u otra manera desvirtúa el operativo de desinformación que montó el Gobierno para tratar de justificar el allanamiento a la Universidad, bajo el pretexto de supuesta presencia de encapuchados en su seno.

—Su opinión sobre las conclusiones a que llegaron el ministro de Relaciones Interiores, el de Justicia, el gobernador y el Fiscal General.

—Nuestra opinión es que el recinto universitario, en principio, es inviolable, que no es posible dividir el recinto, la universidad es una institución que está hecha para docencia e investigación y es absolutamente desde todo punto de vista la presencia de fuerzas militares o policiales en su espacio físico porque eso es contradictorio con el ser y la esencia de la universidad. El artículo 7 de la Ley de Universidades permite efectivamente el auxilio de la fuerza pública para evitar la consumación de un hecho punible o garantizar el cumplimiento de una orden judicial, siempre que sea requerida por la autoridad universitaria, pero en nuestra opinión el artículo 7 no permite por así decirlo el allanamiento automático de la universidad, sino que tienen que cumplirse los requisitos de ley.

—[illegible] procedimentales al respecto.

Obligado cumplimiento

Ignacio Ramírez, presidente de la Federación de Derechos Humanos, fue consultado acerca del hecho de que los estudiantes queden en libertad en momentos en que están suspendidas las garantías.

—Tal como lo establece el artículo 240 de la Constitución que faculta el Presidente para decretar el estado de emergencia, los demás órganos del Poder Público Nacional, Legislativo o Judicial, no han perdido la autoridad de que están investidos. En consecuencia, el Gobierno nacional, el Ministerio de Justicia y las autoridades penitenciarias están en la obligación de darle cumplimiento a esta decisión, so pena de incurrir en desacato de la autoridad y éste es un delito.

Se Venden Montacargas

[illegible]

Barinas - Vendo Finca

[illegible]

ESTUDIE para 20

- Memoria
- Oratoria
- Concentración
- Lectura Veloz
- Método de Estudio

Charla GRATUITA Lunes 7:00 p.m.

Cursos para niños, jóvenes y adultos

MENLUZ

Telfs. 32.07.65 - 33.57.44

Empresa de Turismo Solicita

SECRETARIA

[illegible]

SE LE DAÑO SU FAX

NO SE PREOCUPE !

AMERICAN LESTER SE LO REPARA DE INMEDIATO

CON LA MEJOR MANO DE OBRA REPUESTOS ORIGINALES DE TODAS LAS MARCAS

MINOLTA - CANON - PANASONIC - SANYO

POR LO QUE OFRECEMOS [illegible]

Ropa Usada Compramos

Damas - Caballeros Niños - Casual Moderna - Deportiva Chacaíto, salida Metro Centro Comercial Country, pasillo interno local Nº 5

Teléfono 952.1609

PROPIETARIO VENDE

Quinta muy Atractiva en Club de Campo

En terreno bifamiliar de 2.477 m2, construcción aproximada 380 m2, 4 habitaciones con baños integrados, sala-comedor con chimenea, estudio-biblioteca, amplias comodidades, ambientes sociales, jardín y estacionamiento, dependencias servicio. Contado Bs. 13 millones. Oferta incluye proyecto completo para 2 apartamentos. Para convenir visita, favor llamar (032) 71 20 74 o (02) 731 1517

Cartel de Citación

[illegible]

SU SOLUCION HABITACIONAL

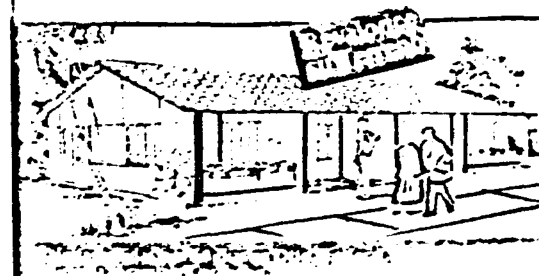

VIVIENDAS UNIFAMILIARES CONJUNTOS RESIDENCIALES [illegible]

- Desde Bs. 1.100.000,00
- Diseños exclusivos de 80, 100 mts² y 150 mts²
- Estructura Metálica
- Los mejores acabados de la construcción tradicional
- Techos de machihembrado y teja asfáltica
- Cerámicas y piezas sanitarias (Opcional)

Información y Ventas:

Un grupo de acero que trabaja para usted

Av. Francisco de Miranda, Edf. Paraguach, Piso 1, Ofic. 1, Frente al Ministerio de Hacienda (Los Ruices). Telfs.: 34.34.97 - 34.65.09. Fax. 35.50.49

C.C. Y PROFESIONAL AV. BOLIVAR, Piso 3, Ofic. 3-16, Av. Bolívar. Telf.: (041) 22.64.36 Valencia, Edo. Carabobo

De 26 a 28 años de presidio es la pena por rebelión militar

La condición de oficial del comandante Chávez es un agravante que los tribunales militares podrían aplicar

Piden a la Fiscalía comisión especial para velar por el derecho de los rebeldes

P.P.

De 26 a 28 años de presidio es la sanción prevista en el Código de Justicia Militar para el delito de rebelión militar, por el que será juzgado por los tribunales militares el teniente coronel Hugo Rafael Chávez Frías, quien comandó el alzamiento militar del [illegible].

El artículo 476 del Código Militar define la rebelión militar como la conducta que consiste "en promover, ayudar o sostener cualquier movimiento armado para alterar la paz interior de la República o para impedir o dificultar el ejercicio del gobierno en cualquiera de sus poderes".

El artículo 476 [illegible] 477 que establece la pena de 26 a 28 años de presidio "previa degradación o anulación de clase".

[illegible]

tribunales militares ordinarios y no en la Corte Marcial, ya que no se trata de generales.

El caso llegaría en última instancia a la Sala Penal de la Corte Suprema de Justicia.

Las opiniones consultadas difieren en torno a si deberá considerarse el delito de magnicidio frustrado.

En todo caso, este delito está previsto en el artículo 408, ordinal tercero literal b, del Código Penal, el cual dispone que si el homicidio se comete "en la persona del Presidente de la República o de quien ejerciere, aunque fuere interinamente, las funciones de dicho cargo", la pena oscilará entre los 20 y los 30 años de presidio.

La pena máxima en nuestro país es de 30 años y la pena media por rebelión es de 27.

El antecedente más cercano de una situación similar se registró el 26 de octubre de 1988, cuando fueron movilizados tanquetas y personal de tropa hacia el Ministerio de Relaciones Interiores y La Viñeta bajo la conducción del mayor José Domingo Soler Zambrano.

Para el momento estaba encargado de la Presidencia Simón Alberto Consalvi.

El 31 de enero de 1989, el entonces presidente [illegible] [illegible] [illegible] en libertad.

Comisión especial

[illegible]

especial de la Fiscalía para que se encargue de velar por los derechos de los detenidos en torno al alzamiento militar solicitó ayer al fiscal Ramón Escovar Salom el abogado Ricardo Koesling.

En dos cuartillas dirigidas a Escovar Salom, el abogado expone que, según informó un matutino de la capital, el ministro de Defensa, general Fernando Ochoa Antich, le participó al presidente Pérez que los rebeldes estaban a punto de rendirse y que el mandatario le contestó que no quería ningún tipo de negociaciones y que les echaran plomo.

Se refiere también a las declaraciones del senador David Morales Bello, quien en el Congreso sentenció ¡Mueran los golpistas!

A [illegible] el ministro de la Defensa de que el comandante Chávez se habría suicidado.

En vista de ello, el abogado pide al Fiscal General el nombramiento de una comisión especial "a los fines de [illegible] la integridad física de los oficiales y personal de tropa detenidos".

[illegible]

SEGUROS ANAUCO Y CLINICA EL AVILA

Firman un Contrato de Servicios

FIRMA CONVENIO ENTRE SEGUROS ANAUCO Y CLINICA EL AVILA

De izquierda a derecha:
- Dr. José Rodríguez, Subgerente de Atención Proveedores de Servicios de Seguros Anauco.
- Lic. Crisanto Vivas, Gerente de Cobranzas de la Clínica.
- Dr. Ladimiro Espinoza, Presidente de la Clínica.
- Dr. Armando Parra, Vicepresidente de la Clínica.
- Dr. Francisco Casanova, Presidente de la Aseguradora.
- Dr. Oscar Martín, Vicepresidente de la Clínica.

El pasado Miércoles 22 de Enero, se llevó a cabo una reunión en la cual luego de conversar sobre distintos tópicos de seguro y de los servicios médico-hospitalarios que ofrece la Clínica El Avila, se firmó un Contrato de Servicios para mejorar el trabajo entre ambas partes.

La reunión de convenio se realizó en [illegible] de la Clínica El Avila, estando presentes el doctor Ladimiro Espinoza, Presidente, el doctor Armando Parra, el doctor Oscar Martín G., Vicepresidentes y el licenciado Crisanto Vivas, Gerente de Cobranzas por Seguros Anauco, estuvieron presentes el doctor Francisco Casanova, Presidente, el doctor José Rodríguez, Sub Gerente Atención Proveedores de Servicios y la señorita Ana González, Gerente de Relaciones Públicas.

La firma de este importante convenio demuestra el interés de Seguros Anauco en optimizar sus servicios a todos sus asegurados en la obtención de respuesta inmediata y eficiente de las Clínicas Privadas.

938

9201358

Fotocopia Recibida

Partes Ilegibles

Luis Herrera Campins

La imagen de Venezuela ha quedado resentida

La intentona golpista es la segunda gran advertencia al Gobierno y al país

Me siento muy cerca de la interpretación que hizo el ex presidente Caldera sobre los planes de los alzados

No perdí minutos de sueño por la posibilidad de golpe durante mi gobierno

Vladimir Villegas Poljak

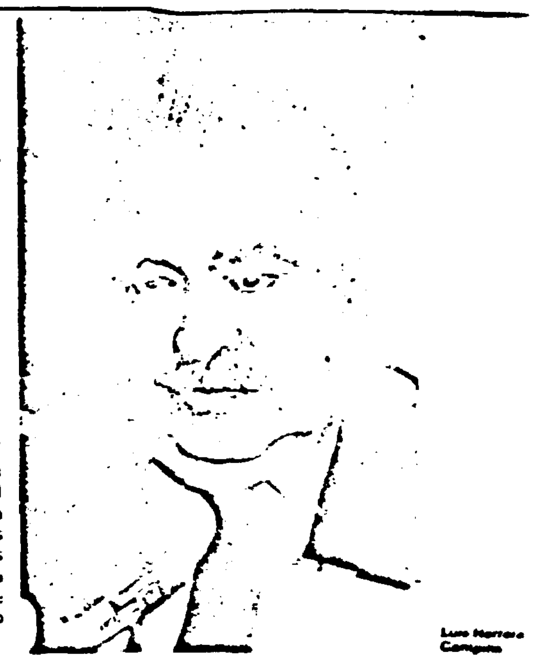

Luis Herrera Campins

[illegible] que es bastante [illegible] sobre las [illegible] que tenían los militares alzados contra el gobierno de Carlos Andrés Pérez, el ex presidente Luis Herrera Campins expresó que se siente más cerca de la interpretación que hiciera en el Congreso el también ex mandatario socialcristiano Rafael Caldera, quien puso en duda que los alzados quisieran asesinar al Primer Magistrado.

—Yo escuché la declaración del general Carlos Julio Peñaloza, y realmente esa es una intervención como para estudiarla con detenimiento, para tratar de lograr unos parámetros que permitan formular un juicio sobre ella. Habría cuenta en primer lugar de la jerarquía militar y la inteligencia del general Peñaloza, y de otra parte, de la entidad también de las imputaciones que fueron muy graves.

Comentó que aunque en los meses anteriores se había corrido el rumor de que existía algún panfleto con amenazas contra dirigentes políticos y altos militares en torno a un posible [illegible] público, "a uno se le hace realmente difícil creer que en este país se pueda planear, después que se concibió pero en un conflicto por la Independencia nacional, los horrores de la Guerra a Muerte, propósitos tan nefastos como los que supuestamente se atribuyen a algún grupo castrense. Pero desde luego, uno en la vida tiene que examinar todo y analizarlo lo más ponderadamente que pueda para poder formarse una opinión definitiva".

—En una ocasión usted dijo que si en Venezuela se presentaba un golpe de Estado, éste sería de izquierda. ¿Lo ocurrido la madrugada del martes fue un golpe de izquierda?

—[illegible] de la acción [illegible] que no se produjo ningún panfleto de motivación o de causalidad. No conozco ningún manifiesto, ningún comunicado, ninguna explicación sobre la motivación de esa acción por parte de quienes la condujeron, y por eso no puedo opinar sobre las causas que ellos invocarían. El golpe se caracterizó por acciones militares [illegible] en las ciudades donde está el mayor peso de la vida militar, y no hubo ese planteamiento político, social e inclusive moral, que en muchos casos se hace con el estallido de un golpe.

—¿Cree que ellos fallaron en la toma de una estación de radio o de televisión?

—La falla del Gobierno es una en no haber querido creer las advertencias que se le venían haciendo. [illegible] de las facultades presidenciales [illegible] declaración diciendo que existía malestar en el seno de las Fuerzas Armadas y dijeron que era falso. Yo dejé las cosas hasta allí para no entrar en polémicas en ese momento innecesarias. A mí no me corresponde señalar las fallas que hayan podido tener los que se levantaron en armas contra la estabilidad institucional, porque, entre otras cosas, todavía no hay relación objetiva de la sucesión de pasos que ellos dieron en la media noche del 3 y en la madrugada del día cuatro.

Comentó Herrera que algunas acciones impresionaron a la gente, por ejemplo la transmisión televisada del momento en que un tanque embiste contra el Palacio Blanco.

—Ello se recordará a alguna gente la tremenda visión de cuando fue la entrada violenta de las tropas colombianas en la Corte Suprema de Justicia. De manera que en ese particular es [illegible].

[illegible] fueron las fallas que [illegible].

Cariño democrático

Pese a lo ocurrido, Luis Herrera cree que el país mantiene su cariño por la democracia, aunque pueda haberse disminuido en favor de su fe. No duda de que en el país se montó una campaña en contra de los partidos, de la política y en contra del proceso democrático, tratando de [illegible] 34 años de gobiernos democráticos todos los problemas del país.

—Todo el mundo estaba desesperado. [illegible] es la verdad. Como los [illegible] en casi todas partes, [illegible] la gente no sabía qué hacer [illegible] por la necesidad de la [illegible] del conocimiento [illegible] a través de las redes [illegible] de los partidos.

Por otra parte, dijo que psicológicamente fue importante la aparición del Presidente de la República ante las cámaras, y que ello ayudó a la preservación de la estabilidad del Gobierno.

—¿Cree que el Presidente debe reducir sus viajes al exterior, para cuidar mejor el "coroto"?

—Ya ha tenido advertencias en ese sentido. Por ejemplo, le atribuyo una parte de responsabilidad del [illegible] de [illegible] que hubo con los cambios altos en el [illegible] del año pasado a los continuos viajes del Presidente en esas semanas. Ahora ha tenido una nueva advertencia. El Presidente [illegible] las críticas y las reservas que se han expresado o tenido en relación con sus viajes, no porque esos viajes estimulen conspiraciones sino porque interrumpen el conocimiento cotidiano de la marcha de los sucesos que se producen en el país.

Otra advertencia

Dijo Herrera que para el país en general la intentona golpista es la segunda gran advertencia en tres años.

—La primera fue el año 1989 y ésta es la segunda. Creo que es de gente sensata tomar lección de la experiencia. Esos acontecimientos hay que estudiarlos en profundidad. Sé que la primera reacción, y es lógico que así sea, es la defensa del sistema democrático y la estabilidad gubernativa, que son indiscutiblemente bienes de que disfrutamos, que han contribuido a proyectar una imagen positiva de Venezuela en el mundo. De modo que la democracia ha sido nuestro principal producto de exportación con orgullo.

Recordó que a Venezuela se le veía como el país latinoamericano que tenía una democracia con estabilidad y sin problemas, y que si bien no era considerado un modelo, se le tenía como un ejemplo de lo que podía hacerse. Tan es así, dijo, que en los países donde se ha producido una transición democrática había una referencia al Pacto de Punto Fijo de 1958.

—A mí no me cabe duda de que esa imagen, que ya se afectó con los sucesos de febrero-marzo de 1989, se afecta también con estos sucesos. Se resiente la imagen de Venezuela en el exterior, y se resiente particularmente, dentro y fuera, la confianza, que es uno de los factores fundamentales para que pueda producirse una reactivación de carácter económico.

—¿Cree que puede repetirse esta intentona militar?

—Sincera, consciente y ardientemente deseo que no tenga Venezuela nuevas experiencias de ese tipo, que ese examen de conciencia del cual he venido hablando lo hagamos como país, lo hagan los partidos, el Gobierno, las organizaciones sociales, para encaminarnos por el camino de perfectibilidad que debe recorrer la democracia, tratando en todo momento de superar los graves problemas económicos y sociales que padecemos y que pueden servir de motivo o pretexto para cualquier tipo de acción contra el sistema democrático.

La relación con las FAN

Durante su conversación con el reportero de EL UNIVERSAL, Luis Herrera recordó sus tiempos de comandante en jefe de las Fuerzas Armadas Nacionales, y dijo que gracias a su manera de ser durante su mandato abrió mucho el compás para el acercamiento humano con numerosos oficiales, no solamente de los integrantes de las altas jerarquías de las FAN sino también de las guarniciones de la capital como del interior del país.

Recordó que siempre respetó las condiciones de capacidad y honestidad y de mantenimiento de la moral de los oficiales, a la hora de designaciones que siempre manifestó una actitud de consulta con respecto a problemas de carácter nacional e internacional.

—¿Y nunca sintió la amenaza de un golpe militar?

—Nunca perdí minutos de sueño por la posibilidad de un alzamiento de carácter militar.

Editorial de Le Monde

El golpe es humillante para CAP e inquietante para América Latina

El campanazo de alerta que vivió Venezuela puede, en los años que vienen, ser vivido por otros países latinoamericanos, pronostica el diario francés

El New York Times, por su parte, afirma que la corrupción ha socavado la fe en las instituciones públicas

El mal ejemplo de Haití sigue en pie, sostiene el periódico norteamericano

PARIS, febrero 5 (AFP).- El frustrado golpe de estado en Venezuela realizado en nombre "de una restauración de valores tales como la honestidad y la buena gestión de las riquezas naturales" es "humillante" para el presidente Carlos Andrés Pérez, escribió este miércoles en su editorial de primera página el diario francés Le Monde (independiente).

El diario dijo que "oficiales y soldados vieron cómo las otras categorías sociales, la disminución de sus ingresos reales y que se dicen asqueados por la corrupción, incluida la que alcanza al entorno directo del Presidente, intentaron lo que hasta ahora parecía incongruente y hasta absurdo", un golpe de estado.

"El hecho es humillante para el mismo Carlos Andrés Pérez", precisó Le Monde.

Pero, advirtió que es también "inquietante para la evolución del subcontinente latinoamericano".

Le Monde explicó que el plan de austeridad "tuvo, por cierto, efectos muy positivos sobre la economía general del país", obteniéndose la disminución de la inflación, el aumento de las reservas en divisas y un incremento de las inversiones extranjeras.

"Pero la base sensible del poder [illegible] de la mayoría de la población aumentó un descontento casi general que terminó por alcanzar al Ejército", recordó.

El golpe de "un grupo de militares (venezolanos), cuyos orígenes y motivaciones, ciertamente, son mal conocidos, se parece a una advertencia".

El campanazo de alerta que vi[illegible] [illegible] países de la América Latina", pronostica Le Monde.

NUEVA YORK, febrero 5 (UPI).- El diario The New York Times atribuyó hoy el intento de golpe militar ocurrido en Venezuela en parte a la amplia corrupción que ha existido en las esferas gubernamentales.

El periódico dice que la corrupción, registrada particularmente durante el primer mandato del presidente Carlos Andrés Pérez, "socavó la fe en las instituciones públicas".

Ese factor, además de los efectos que han tenido en el pueblo las medidas de austeridad puestas en práctica por Pérez y el hecho de que algunos de los militares hayan perdido el 45 por ciento de sus sueldos reales en la última década, hacen que el intento de golpe del lunes y martes parezca menos sorprendente, afirma The New York Times.

"Alarmantemente, muchos de estos mismos ingredientes están también presentes en países como Brasil, Argentina y Perú", dice el Editorial.

"Puede ser sólo coincidencia -añade- que la revuelta venezolana comenzara sólo días después del colapso de una iniciativa regional para restaurar el gobierno civil tras un golpe militar en Haití".

"Cuando los soldados derrocaron al presidente Jean Bertrand Aristide, en septiembre pasado, los gobiernos del hemisferio expresaron públicamente su preocupación por los desafíos militares en otros países a menos que las tropas haitianas fueran obligadas a regresar rápidamente a sus cuarteles".

"[illegible] de [illegible] mese[illegible] [illegible] el ejemplo de Haití [illegible]."

En AD estudian esa posibilidad

Se debe ampliar base política del Gobierno

En [illegible] de Acción Democrática se estudia [illegible] el presidente Carlos Andrés Pérez amplíe la base política del [illegible].

Voceros del partido, quienes pidieron el anonimato, consideran que con fallido golpe de Estado [illegible].

[illegible] que [illegible] —dijeron— que [illegible] la [illegible] desde [illegible].

[illegible] que superar el [illegible], porque el hecho de que [illegible] habían [illegible] de [illegible].

[illegible] dirigentes adecos sostienen que [illegible] deben tener [illegible] como refuerzo para [illegible] posiciones. Hay que comprender además que las unidades que se [illegible] unidades élites y se supo [illegible] que éstas son las de mayor [illegible] para el Gobierno.

De acuerdo al análisis preliminar, la democracia continúa amenazada. Anteriormente fue de [illegible] pero ahora se hace pública.

Otra de [illegible] es el hecho de que [illegible] al mundo. Eso revela que los servicios de inteligencia de las Fuerzas Armadas Nacionales y de la Dirección de Inteligencia Militar, en particular, están fallando. Para el partido, éstos son los resultados del estilo impuesto por Herminio Fuenmayor y Orlando García, quienes prácticamente desmantelaron la red de informaciones del Ejecutivo.

Una primera medida que debe llevar adelante el Gobierno es la labor de saneamiento y de reestructuración de los servicios de inteligencia, pero eso llevará tiempo.

En cuanto al factor político expresan que hay dos razones por las que un golpe de Estado se precipita. La primera porque los involucrados se sienten descubiertos y la segunda, porque los que participan en la maniobra deben creer que las condiciones están dadas.

Para el primer ejemplo mencionan el 24 de noviembre de 1948 y para el caso del 4 de febrero de 1992 colocan la segunda razón.

En AD sostienen, tal y como dijo Luis Piñerúa Ordaz, la madrugada del cuatro de febrero, que en el país se gestó un clima preinsurreccional.

Por ello el Gobierno debe ampliar la base política y en principio los pasos que deberían darse son los siguientes:

—Fortalecer la presencia de Nueva Generación Democrática en el Gobierno.

—Un acercamiento mejor con Copei y con el MAS a través de independientes que se hayan identificado con estas organizaciones. Lo ideal sería que formaran parte del Gabinete.

—Ingreso de personalidades de mucho peso político en el país que no tengan filiación partidista.

—Estrechamiento de las relaciones partido-gobierno como cuestión de supervivencia política.

Agregan que además tiene que haber una reformulación de los esquemas económicos sociales porque ciertamente hay que disminuir la presión social que causa el programa de medidas económicas.

En AD no creen que más hombres del partido deberían ingresar al gabinete sino que tiene que ampliarse la base de sustentación política porque a juicio de estos analistas eso fue lo que propició la situación de la madrugada del 4 de febrero.

Reunión del último CEN

En la reunión del CEN del lunes tres de febrero, antes del golpe no fue planteado y discutido la existencia de un foco de Sendero Luminoso, grupo guerrillero que actúa en Perú y que ideológicamente se califica como maoísta.

Hubo preocupación entre los asistentes debido a la cercanía con Colombia y la situación por la discusión sobre el Diferendo.

Se dijo que están cometiendo actos terroristas que son atribuidos en principio a grupos subversivos del país vecino pero que en realidad son realizados por la gente de Sendero Luminoso que al parecer también tiene contactos con un partido político, representado en el Congreso Nacional.

Allí se dijo que habría que ampliar las medidas de seguridad y las labores de inteligencia.

Eduardo Fernández

La defensa de la democracia debe estar por encima de cualquier proyecto político

"Es un error abogar, aunque sea indirectamente, a favor de los golpistas", dijo el secretario general de Copei

Eduardo Fernández considera que la defensa de la democracia debe estar por encima de cualquier proyecto [illegible] que es un error abogar, aunque sea indirectamente, por los [illegible].

—La verdad y la defensa de la [illegible] deben estar por encima de cualquier proyecto político [illegible].

[illegible] de tomar el poder por la vía de la fuerza y la violencia".

No hay justificación para los hechos criminales

El secretario general de Copei expresó que en nuestro país aún quedan muchos problemas por resolver, pero la mejor manera de hacerlo no es precisamente recurriendo a la violencia.

—No hay excusa de ningún tipo [illegible] un hecho [illegible]. Nadie puede defender ni siquiera [illegible] de justificar ningún tipo de levantamiento para un hecho tan criminal como ése.

Agregó que el país entero, todos los venezolanos, condenamos la violencia y aunque estamos conscientes de que tenemos muchos problemas "nada puede permitir [illegible] a través de [illegible] mas, pero somos una nación civilizada y como tal tenemos que resolverlos y condenar a quienes actúan como asesinos. Qué derecho tenían esos señores a haber utilizado las armas de las Fuerzas Armadas Venezolanas para matar, para asesinar a gente humilde del pueblo venezolano. Protesto en nombre de todas las víctimas de estos acontecimientos que no tenían ninguna justificación para producirse.

Condeno la violencia

Eduardo Fernández condenó el asesinato del joven funcionario de la Policía Municipal de Petare, y manifestó que no hay excusa para justificar un hecho como ése.

—Estamos enterrando a un hijo del pueblo venezolano, a un muchacho humilde que no tenía por qué haber sido asesinado.

Fernández [illegible] de [illegible] alcalde Enrique Mendoza, el gobernador del Estado Miranda, Arnoldo Arocha, así como los demás miembros del Concejo. Durante el acto, la [illegible] y la Policía Municipal le rindieron honores al policía caído, se le otorgó además la Orden Post Mortem, Comunidad del Municipio [illegible] en su única clase, y el alcalde Mendoza nombró una comisión integrada por cinco funcionarios policiales para acompañar el féretro a [illegible] donde sería enterrado.

—Si los asesinatos que ocurrieron ese golpe criminal hubieran [illegible] no habrían [illegible] muertos. Estarían muertos no sólo el Presidente de la República, sino su esposa, sus hijos, sus nietos y [illegible] gente venezolana. Mucha violencia hubiera sido necesaria para que [illegible] la ambición de poder de un grupo de gente que sin duda [illegible] la conducta que [illegible] de la República [illegible].

239

9201358

Fotocopia reducida (partes ilegibles)

Formula la Iglesia

Llamado para construir la paz social en Venezuela

—En estos momentos, luego de los hechos [illegible] el pasado 4 de febrero, la Iglesia en Venezuela [illegible] con la democracia y con el pueblo venezolano. [illegible]

—La Iglesia, fiel a su misión [illegible] en la vida de Venezuela [illegible] en todos los niveles. [illegible] los 34 años de vida democrática [illegible] con la gesta del 23 de Enero de 1958. [illegible]

—A lo largo de estos años, el episcopado ha dado a conocer enseñanzas y orientaciones que [illegible] a los venezolanos. En ese sentido ha elevado su voz para alertar sobre los peligros que se han hecho presentes en este proceso, así como la invitación a todos a construir en Venezuela la sociedad [illegible] la Conferencia Episcopal subraya lo que los obispos venezolanos [illegible] como un buen sistema de gobierno, sino, sobre todo, como un orden jurídico que exalta y defiende la dignidad de la persona y de sus valores en la sociedad".

—Cuando se dieron los deplorables sucesos del 27 de febrero de 1989, el Episcopado hizo un llamado a la recuperación del país y a la renovación moral de nuestros ciudadanos y de nuestra sociedad. En enero de este año 1992, los obispos [illegible] a todos los venezolanos a construir la paz en nuestra patria, [illegible] la Iglesia [illegible] la paz social en Venezuela. ¡Atiendan el clamor de las comunidades! [illegible] el funcionamiento de los servicios públicos! Y sobre todo, garanticen la seguridad personal y patrimonial, la recta administración de la justicia y la vigencia del Estado de derecho! [illegible]

—Horas difíciles, que el país han sido superadas, ahora comienza un periodo donde todos necesitamos recuperar la confianza y promover eficazmente los valores de justicia, solidaridad y fraternidad en los que se fundamenta la convivencia democrática, haciendo realidad la invitación de San Pablo de "mantener entre nosotros vínculos de paz" (Efes. 4,3). [illegible] el 23 de Enero de 1958 [illegible]

—Hacemos un serio y decidido llamado al compromiso solidario entre los venezolanos: no se puede esperar para más tarde en la tarea de la renovación moral que se requiere. [illegible]

[illegible] de los problemas que frenan el auténtico desarrollo integral de nuestra sociedad y de nuestros ciudadanos.

—Confiamos en la ayuda de Dios, que ha dotado a nuestro pueblo con inmensas reservas espirituales y morales, con capacidad de convivencia y laboriosidad. A ese pueblo [illegible]

—Con la fuerza del Señor Jesús y la intercesión de María, Nuestra Señora de Coromoto, la Iglesia reafirma su misión de seguir construyendo en Venezuela la civilización del amor.

Conducta de las autoridades tiene límites

Parlamentarios, jueces y el fiscal deben estar vigilantes para que la suspensión no allane el camino del delito y la impunidad, señala el presidente de la Federación

P.P.

La Federación de Derechos Humanos, ante la suspensión parcial de garantías constitucionales, advierte sobre posibilidad de incurrir en arbitrariedades.

—Cuando se suspenden las [illegible] del orden vigente [illegible] se allana el camino del delito y la impunidad, señala el escrito entregado por el presidente de la Federación, Ignacio Ramírez Romero.

Expone que esta es la segunda suspensión de garantías decretada por el presidente Pérez. En esta oportunidad se afectan los derechos de la libertad y seguridad personal, inviolabilidad del hogar doméstico, libertad de tránsito, de expresión y de información, reunión pública y manifestación.

Añade que la aplicación del decreto presidencial está [illegible] pues el artículo 240 de la Constitución faculta al Presidente para decretar el estado de emergencia, bajo la condición de que no se incurra en torturas o incomunicación de los detenidos, que no se les condene a penas perpetuas o infamantes, que el decreto exponga el fundamento para restringir las garantías y que ello no interrumpa las funciones de los demás órganos del poder nacional.

"Tales presupuestos, indica, se corresponden con la denominada doctrina democrática de seguridad y defensa. [illegible] el conflicto entre las libertades y la seguridad del Estado [illegible] la seguridad y el orden del sistema vigente de gobierno".

Añade que las leyes regulan la actuación del Ejecutivo [illegible] por situaciones de emergencia nacional, es necesaria la suspensión de garantías "pero esas facultades excepcionales [illegible] al expediente de que está en peligro su estabilidad o seguridad de sus instituciones para legitimar la [illegible] y generar un terror superior al que dice combatir".

Indica que la aplicación de este tipo de medidas en el país ha tenido consecuencias devastadoras para los civiles y que ello fue [illegible] con los sucesos de febrero del 89, en que hubo [illegible] de muertos, desaparecidos y heridos, como lo recoge el informe de Amnistía Internacional.

Llamado al Parlamento, Jueces y Fiscales

Agrega que los poderes Legislativo y Judicial [illegible] cumpliendo sus funciones.

"Se requiere de nuestros legisladores y jueces una permanente vigilancia y celo para que nuestros gobernantes [illegible] del ordenamiento jurídico vigente, particularmente [illegible] derechos humanos. Asimismo el Ministerio Público [illegible] de la suspensión de garantías".

[illegible]

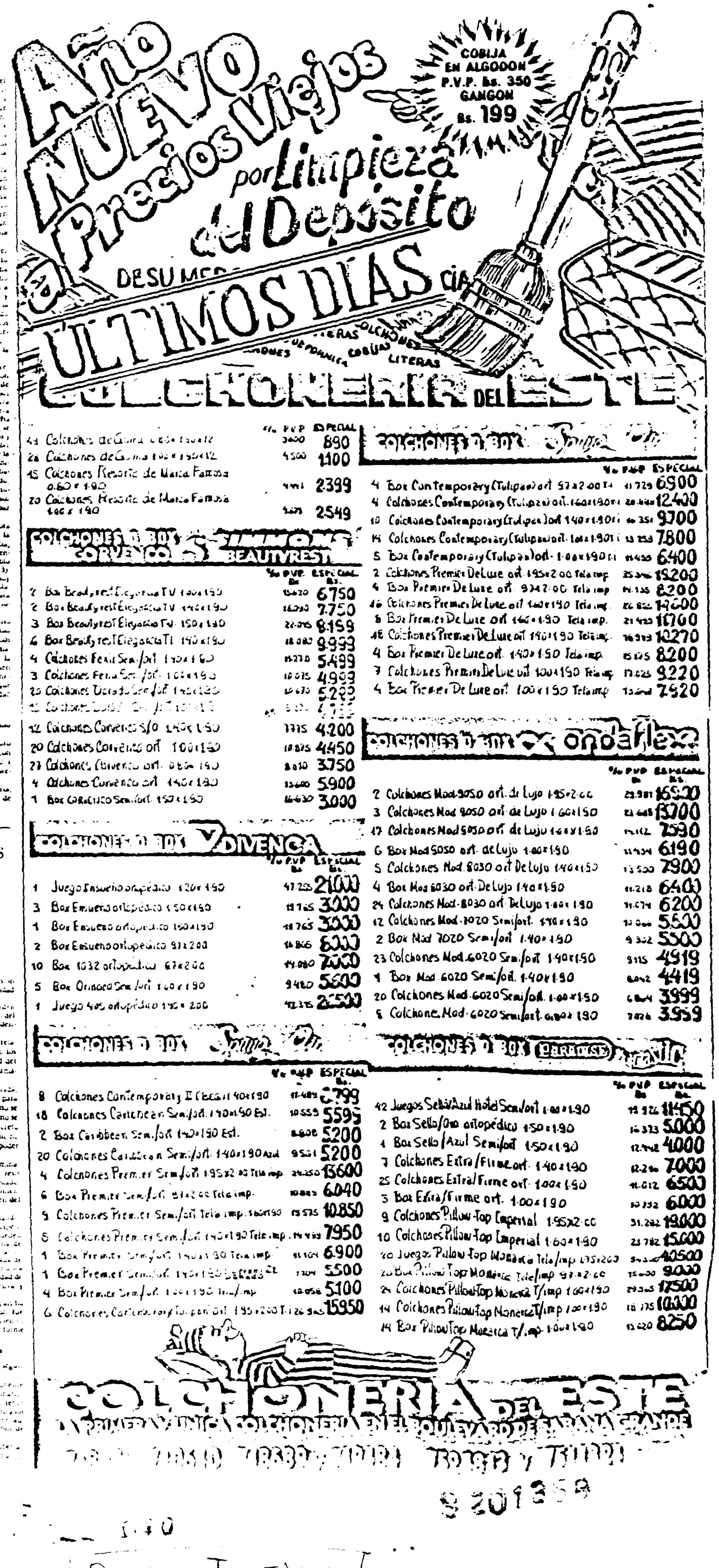

9 201359

1-40

Fotocopia reducida

Partes ilegibles

Servicios y algo más...

Unas reflexiones sobre el Golfo

Nelson Molina

[illegible]

Del momento

El problema no es el déficit fiscal sino el gasto

Julio César [illegible]

[illegible]

A sol y a sombra

"Amanecimos sobre la palabra angustia"

Luz Machado

"Amanecimos sobre la palabra angustia".
Pablo Rojas Guardia. La Trópico Lacerado, 1945
"Esta angustia del [illegible]".
Wei Yin Wu. Dinastía Tang. Siglo VIII

[illegible] que nos empape de ese hálito agresivo, oscuro, sórdido, envenenador de cuanto toca, en acecho de mortal hechura.

Nada hay que amanezca hermoso [illegible] que la noche persiste el desánimo hasta despertar en aptitud integral capaz de acometer la diaria controversia con nuevas, renovadas fuerzas [illegible]

[illegible]

Personajes

Monseñor Escrivá de Balaguer

[illegible]

Era el segundo hijo del matrimonio formado por don José Escrivá y Corzán y doña María de los Dolores Albás y Blanc. [illegible]

[illegible]

El padre Josemaría Escrivá de Balaguer desempeñó [illegible] importantes cargos [illegible] Seminario San Francisco de Paula, Gran Canciller de las universidades de Navarra (España) y Piura (Perú), responsable de las cátedras de Ética General y Moral Profesional en la Escuela de Periodismo de Madrid, Derecho Canónico y de Derecho Romano en Zaragoza y Madrid. Prelado de Honor de Su Santidad, miembro de la Pontificia Academia Romana de Teología, consultor de la Sagrada Congregación de Seminarios y Universidades, y de la Comisión Pontificia para la interpretación Auténtica del Código de Derecho Canónico. [illegible]

El día 2 de octubre de 1928, en Madrid, fundó el Opus Dei, obra que [illegible]

[illegible]

ESPEJOS
[illegible] 283.5105

VEA BIEN
Su Circuito Cerrado de T.V.
TELEDAN

TODO A 250 Bs.

NO BOTE SU TRAJE

PAPEL AHUMADO
Automóvil
Hogar · Oficina
Comercio
ZARPAR, C.A.

MONEDAS BRILLANTES
Los Palos Grandes.
Telf.: 283.85.86

CENTRALES

SERVICIO AL CLIENTE

1/2 CONTAINER FUNCHAL
Comparto container de efectos personales. Favor contactar con la señorita Andrade. Teléfonos: 576 2036, 573 0052, 576 4961 en horas de oficina. Y en las noches, señor Mejías (02) 575 1228

DINERO DINERO
PRESTAMOS PERSONALES, etc
72.00.27 - 71.01.02 - 72.64.70

METODO ISRAELI ORIGINAL ENCOVEN
3 MESES
INGLES
"Les recomiendo a ENCOVEN por su profesionalismo y seriedad. [illegible]"
NAPOLEON BRAVO
Información de 8:00 am a 8:00 pm
91.70.06 - 239.59.58 - 91.63.59
91.52.40 - 239.59.47 - 34.23.57 - 92.89.36
Fax: (02) 91.46.40

Advierte prensa chilena

Intento de golpe en Venezuela podría ser un globo de ensayo

SANTIAGO, febrero 5 (AFP) — La prensa chilena se lamentó hoy por el fracaso del intento de golpe de estado en Venezuela, pero un diario advirtió acerca de la posibilidad de que [illegible] futuro con mayor fuerza.

El matutino [illegible] en un editorial que "los hechos nos hacen reflexionar acerca de si lo ocurrido no será sólo un globo de ensayo para una acción posterior tal como ocurrió en Chile en junio de 1973".

"Si así fuera, sería el momento en que el gobierno venezolano tomara las medidas indispensables para evitar lo que podría ser una tragedia. Confiamos en que la racionalidad se imponga sobre la demencial idea de que la fuerza es el mejor camino".

El 29 de junio de 1973, un batallón de tanques acantonado en el perímetro céntrico de Santiago atacó el palacio presidencial de La Moneda con la intención de derrocar al presidente socialista de la época, Salvador Allende. El general constitucionalista Carlos Prats —quien un año más tarde fue asesinado cuando vivía en el exilio en Buenos Aires— hizo abortar el cuartelazo que pasó a la historia del país con el nombre de "tancazo".

Poco después, el 11 de septiembre, Allende murió tras un violento combate en torno a La Moneda, a raíz del golpe de estado que encabezó el general Augusto Pinochet, quien conservó el poder durante 16 años y medio.

Analistas de izquierda y centro estiman que el "tancazo" permitió detectar a los oficiales contrarios al [illegible] militar [illegible], los que incluido el propio Prats rápidamente fueron [illegible] de las filas.

El [illegible] Las Ultimas Noticias, de la cadena El Mercurio, hizo un recuento de los golpes de Estado en América Latina a partir del [illegible]

Otro de los efectivos militares apostado en un sitio estratégico

Soldado venezolano que tomó parte en la revuelta

[illegible] Juan Domingo Perón [illegible]

[illegible]

[illegible] procurando la acción emprendida en su contra.

[illegible]

El embajador de Chile ante el gobierno venezolano, [illegible] Rodríguez, dijo a una emisora local desde Caracas, durante una entrevista telefónica, que los militares sublevados [illegible] a Carlos Andrés Pérez.

[illegible] golpe habría sido "extremadamente violento".

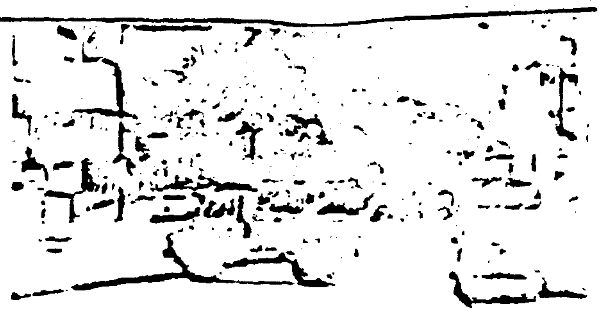

Tanquetas que fueron atravesadas en la avenida Urdaneta para evitar el paso hacia Miraflores

Más condenas internacionales

QUITO, febrero 5 (Reuter) - Los socios de Venezuela en el Pacto Andino le ofrecieron hoy su apoyo y condenaron el abortado golpe de estado del martes contra el gobierno socialdemócrata del presidente Carlos Andrés Pérez.

"Este atentado, incidente no solo pudo afectar a las instituciones venezolanas sino que afectaría tanto a la consolidación democrática de América Latina como al vigoroso despertar de nuestro proceso de integración", dijo un comunicado de una cita andina que se realiza aquí.

El pronunciamiento de la Comisión del Acuerdo de Cartagena, que nuclea a los gobiernos de Venezuela, Colombia, Ecuador, Perú y Bolivia, acotó que "el totalitarismo tiene como consecuencia el fraccionamiento y la desunión, y la democracia favorece la integración".

"Solo el imperio del derecho, el respeto irrestricto a las instituciones y a la voluntad de los pueblos permitirá a América Latina la integración regional y sus favorables resultados para el nivel y la grandeza de nuestra comunidad de naciones", dijo.

El encuentro subregional a nivel ministerial que comenzó el martes y terminará el jueves, tiene por finalidad aprobar el arancel externo común que normará el comercio de los cinco países con el resto del mundo.

"Al condenar tan deplorables hechos (ocurridos en Venezuela) la Comisión del Acuerdo de Cartagena destaca la solidaridad de los pueblos y gobiernos de América Latina con la democracia venezolana", dijo también el comunicado.

Presidente y autoridades italianas

ROMA, febrero 5 (AFP). — El presidente italiano, Francesco Cossiga, el presidente del Consejo, Giulio Andreotti y el ministro [illegible] mensajes de solidaridad al presidente Carlos Andrés Pérez, informaron fuentes oficiales.

En un comunicado divulgado este miércoles, las autoridades italianas rechazan "el intento de subvertir la legalidad constitucional" en el país latinoamericano el pasado martes y elogiaron las fuerzas democráticas que se opusieron al golpe de estado.

Asimismo, las autoridades italianas expresaron el deseo de que Venezuela continúe sus metas de desarrollo dentro de la democracia.

Congreso hondureño

TEGUCIGALPA, febrero 5 (UPI) - El Congreso de Honduras aprobó una resolución en la que condena el intento de golpe de estado contra el presidente de Venezuela, Carlos Andrés Pérez, informaron hoy las autoridades.

La resolución de los legisladores hondureños "condena energicamente al grupo de militares venezolanos que intentaron suplantar al gobierno legítimamente constituido en la hermana República de Venezuela".

Igualmente, los diputados hondureños ofrecieron su solidaridad al gobierno que preside Pérez.

Paralelamente al Congreso Nacional, también el presidente Rafael Leonardo Callejas condenó el intento golpista y expresó su disposición a respaldar cualquier acción que pueda tomarse con base en la "Declaración de Santiago", adoptada por la asamblea general de la Organización de los Estados Americanos en junio de 1991.

Asimismo, seis presidentes centroamericanos emitieron el martes una declaración conjunta de condena al intento de golpe de estado en Venezuela, informó el gobierno guatemalteco.

El vocero del gobierno de Guatemala, Gustavo Asturias, dijo que los presidentes estuvieron de acuerdo en que el intento de golpe constituye "una afrenta a la voluntad y soberanía del pueblo venezolano".

La declaración fue suscrita por los presidentes Jorge Serrano, de Guatemala, Alfredo Cristiani, de El Salvador, Rafael Callejas de Honduras, Violeta Barrios de Chamorro, de Nicaragua, Rafael Calderón, de Costa Rica, y Guillermo Endara, de Panamá.

El texto de la declaración dice: "Los presidentes de los países de América Central en forma enérgica condenamos el intento de golpe de estado en contra del gobierno legítimamente electo del doctor Carlos Andrés Pérez, en Venezuela, manifestando que el mismo constituye una afrenta a la voluntad y soberanía del pueblo de América".

Ex presidente Carter califica a Pérez como "un buen amigo"

ATLANTA, EEUU, febrero 5 (AP) - El ex presidente Jimmy Carter condenó [illegible] en Venezuela [illegible]

Carter recibió a Pérez en su Centro Carter en Atlanta hace tres años y un secretario de Carter, Robert A. Pastor, dijo que Pérez informó al ex presidente acerca de las elecciones en Haití, Nicaragua y otros países latinoamericanos.

Ambos sostuvieron temas relacionados con la política en América latina, dijo Pastor anoche.

"Carlos Andrés Pérez es muy buen amigo mío", dijo Carter, que visitó anoche Los Angeles y San Francisco.

La asonada fue el intento más serio contra la democracia venezolana, ininterrumpida durante 34 años. Se informó que casi 80 personas, en su mayoría civiles, murieron en los enfrentamientos entre tropas rebeldes y fuerzas leales a Pérez.

Gran repercusión en prensa española

MADRID, febrero 5 (EFE). — El golpe de estado fallido contra el presidente constitucional de Venezuela, Carlos Andrés Pérez, fue hoy ampliamente reflejado en las páginas y en los editoriales de los periódicos españoles.

El diario madrileño "El País", el de mayor tirada de España, titula en portada que han sido "neutralizados los golpistas en Venezuela tras el fracaso de su cruento golpe militar" y expresa en su subtítulo que "el presidente Carlos Andrés Pérez asegura que todos los rebeldes han sido reducidos".

"El País" cita en su editorial al escritor venezolano Arturo Uslar Pietri, que hace apenas mes y medio acusaba a Carlos Andrés Pérez de estar "ciego y sordo" ante la amenaza de un golpe de estado.

"ABC", segundo diario español de mayor tirada, asegura en su portada que "los golpistas no pudieron con treinta y cuatro años de democracia en Venezuela".

En su editorial titulado "golpe contra la democracia", ABC [illegible]

[illegible] libremente en unas elecciones".

"Fracasa la rebelión en Venezuela", titula el diario "La Vanguardia", de Barcelona, y añade que el presidente de ese país "sale ileso de un cruento golpe de estado, con varias centenares de víctimas".

El diario, que dedica dos páginas a esos sucesos, comenta en su editorial que el golpe "representa un punto de inflexión en la vida política iberoamericana", en la que "Venezuela había pasado por ser un oasis dentro del desierto dictatorial que barrió la región en los años sesenta y setenta".

"Pérez suspende las garantías democráticas tras la [illegible] militar" es el título del diario madrileño "El Mundo", que cifra, según fuentes policiales, en 300 el número de víctimas de un golpe que fue liderado por "mandos intermedios del Ejército".

"Diario 16", también de la capital de España, asegura que los rebeldes pertenecen a un "oscuro movimiento militar de ultraizquierda" y califica la intentona, en su editorial, de "golpe bananero", frenado por la "firme actitud de Carlos Andrés Pérez, de la ciudadanía y de los partidos políticos venezolanos."

Prensa brasileña condena

RIO DE JANEIRO, febrero 5 (UPI) - La prensa brasileña condenó hoy unánimemente el intento de golpe de estado en Venezuela, pero advirtió que los dramáticos hechos registrados el martes en Caracas pueden repetirse en el futuro si el gobierno del presidente Carlos Andrés Pérez no adopta medidas.

En su principal editorial, el diario Jornal Do Brasil calificó el intento de golpe de estado en Venezuela como "un pequeño temblor en su columna vertebral" y advirtió que "probablemente lo intentarán de nuevo, pues nada es más previsible que cierta incapacidad militar de adaptarse a la democracia".

"Como en Argentina antes, durante y después del peronismo, los golpistas atacan con regularidad, sufriendo derrotas periódicas hasta el día en que las condiciones políticas, económicas y hasta atmosféricas se vuelven propicias para el derrumbe de la democracia", dijo el periódico.

Añadió que los conflictos internos, entre [illegible] Colombia y los problemas en la frontera con Brasil, "están entre los [illegible] del paño de fondo de la agitación militar".

Por su parte, el vespertino Folha de Sao Paulo, el de mayor circulación en Brasil, comentó que "el fracasado intento de golpe contra el presidente venezolano Carlos Andrés Pérez merece el repudio unánime y enfático. Es casi extremo pensar que se abortaron fuerzas militares amenazando el orden constitucional".

"Bajo ningún aspecto la acción rebelde debe ser apoyada de forma incondicional [illegible]

Comentario de UPI

Intentona causa ansiedad continental

WASHINGTON, Feb. 5 (UPI) — La neutralización de la asonada militar en Venezuela causó alivio en los sectores gubernamentales y diplomáticos de Washington, pero no logró borrar un sentimiento de ansiedad por el futuro de la democracia en ese país y América Latina.

Desde el presidente George Bush en la mañana, el departamento de estado se refirió a la Organización de Estados Americanos [illegible]

Bush se comunicó por teléfono en la madrugada con Pérez, cuando aún el Palacio de Miraflores, en Caracas, estaba bajo acecho rebelde, y le aseguró su apoyo personal y el de todo el pueblo estadounidense.

Horas después, cuando los golpistas admitieron que su intento por derrocar al presidente, socialdemócrata de 69 años había fracasado, la Casa Blanca y el departamento de estado no ocultaron su complacencia y alivio.

Sin embargo, la manifestación de descontento militar acarreó nuevamente preocupación a nivel continental por ocurrir en momentos en que el espíritu democrático imperante en América Latina y el Caribe era alabado como un nuevo amanecer político y económico.

Los sucesos venezolanos son especialmente [illegible]

[illegible]

Hace tres [illegible] Fidel Castro [illegible]

Perú, Colombia, Haití [illegible] golpe militar contra el presidente Jean Bertrand Aristide, un hecho que cayó [illegible] repudio de Washington.

En tercer lugar, ese es un [illegible] Estados Unidos y el mundo [illegible] que se nada en aguas profundas [illegible] que también se le empiece a [illegible]

[illegible] que la estabilidad política [illegible]

América Latina [illegible]

[illegible]

[illegible] en Venezuela [illegible]

[illegible] Muchos han reconocido [illegible] ajustes económicos [illegible] venezolana [illegible] de la Venezuela [illegible] la senda económica correcta.

[illegible] que en 1991 Venezuela [illegible] índices económicos del continente, y en general se admite que esa nación está en vías de escapar de la pesadilla de la deuda externa que le persiguió durante muchos años.

Pero, [illegible] los venezolanos [illegible] de que Pérez —al igual que sucede con Bush en Estados Unidos— [illegible] excesiva corrupción.

Análisis de Reuter

Golpe venezolano hará reflexionar a los líderes de América Latina

RIO DE JANEIRO, febrero 5 (Reuter) - El frustrado intento golpista en Venezuela posiblemente no desencadenará otros golpes en el resto de América Latina, pero hará cuestionarse a los presidentes reformistas de la región hasta dónde pueden llevar las medidas de austeridad económica, opinaron analistas políticos y diplomáticos.

Muchas de las jóvenes democracias del continente han reducido drásticamente sus gastos, en parte con el despido de trabajadores estatales, y emprendieron la marcha hacia políticas de libre mercado similares a las dispuestas en Venezuela por el presidente Carlos Andrés Pérez, pero sin las abultadas reservas petroleras y la tradición democrática del país caribeño.

De modo que la admisión por parte del ministro de Defensa venezolano, de que "sin duda la situación económica ha influido en la difícil situación entre los soldados", lanzará una señal de alarma en muchas naciones latinoamericanas con problemas similares.

El politicólogo chileno Mladen Yopo dijo que el intento fallido de tomar el poder en Venezuela era una advertencia de que el liberalismo económico podía estabilizar las economías, pero no ha logrado satisfacer las necesidades de la vasta mayoría de los latinoamericanos.

"La democracia está amenazada hoy en América Latina por problemas internos —pobreza, narcotráfico y corrupción", declaró.

En Brasil, el mayor país de la región, diplomáticos señalaron que el conato golpista alarmaría al impopular presidente Fernando Collor de Mello, quien ha implantado un duro programa de austeridad económica similar al venezolano, pero con menos éxito.

"Collor debe estar preocupado por la reprobación demostrada en Venezuela por las masas políticas, que sigue en, especialmente ante el hecho de que Caracas tiene un mayor antecedente de democracia que Brasil, dijo un importante diplomático [illegible]

[illegible]

> La agencia de noticias británica, según recoge opiniones de analistas políticos y diplomáticos, señala que los presidentes reformistas de la región deben reflexionar hasta dónde pueden llevar las medidas de austeridad económica

que nunca va a hacer algo por ello", agregó.

El analista político de Sao Paulo [illegible] Lamounier también descartó que esto signifique una amenaza inminente de parte de los generales que gobernaron el país durante 21 de los últimos 28 años y dijo que los uniformados concuerdan con el gobierno en la necesidad de sanear su deteriorada economía.

"En Brasil, los militares [illegible] 1985 [illegible]

[illegible]

"Nosotros creemos que la democracia se apoya [illegible]"

Un dirigente del ejército nicaragüense fue más franco: "Tenemos que apoyar a este gobierno porque cualquiera que lo reemplace [illegible]", dijo en una reunión Humberto Ortega [illegible] de armas.

Incluso en Bolivia, uno de los países más golpistas de América Latina, con casi 190 golpes militares en 166 años de independencia, [illegible] del ejército prometieron respetar la constitución y mantenerse fuera de la política.

"Es difícil que las fuerzas armadas se alejen a dar un golpe de estado en Bolivia, aunque lo que pasó hoy en Venezuela debe alertar a las fuerzas democráticas", dijo un analista político en La Paz.

Para los diplomáticos en Perú, tampoco hay peligro inminente de un golpe, pese a la gravedad de la crisis económica y la insurgencia guerrillera.

[illegible]

9201358

Fotografía Periódico | Países Recortes

[illegible] el comandante de la Aviación

Armas decomisadas a los insurrectos eran suficientes para destruir La Carlota

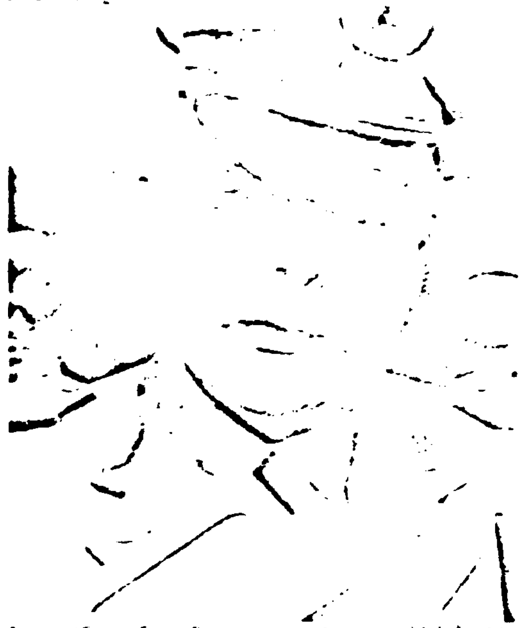

El general Eutimio Fuguet Borregales, comandante general de la Aviación durante su visita a El Universal

El general Eutimio Fuguet Borregales, quien fue secuestrado por los golpistas, señaló que el vuelo de los F-16 sobre Caracas, Valencia, Maracay y Maracaibo fue decisivo para la rendición de los alzados

En las Fuerzas Armadas no hay descontento

Nosotros teníamos información del golpe

Wilfredo Mejías Zerpa
y José Ramón Díaz

[illegible]

[illegible] oficial de la Fuerza Aérea [illegible] más de once horas en poder de los golpistas que tomaron las instalaciones militares de La Carlota [illegible]

[illegible] Los periodistas hablamos con el ministro de la Defensa [illegible] Fernando Ochoa Antich [illegible]

Había el general Fuguet

[illegible]

—Después de la reunión con el alto mando, me retiré a mi casa [illegible] el ministro de la Defensa [illegible] Fuerte Mara había un [illegible] tanques [illegible] Maracay y Maracaibo. Entonces [illegible] Maracay [illegible] avión contra el ministro.

—Cómo llegó a La Carlota?

—[illegible]

[illegible] de Fuerte [illegible] general [illegible] de ellos con un [illegible] tanque. Me identifiqué: "Yo soy el comandante de la Aviación", y le dijeron [illegible]

[illegible] de los FAV [illegible] Palacio [illegible] con un teléfono celular que nadie se dio cuenta de ello, pero que al final del asalto me quitaron.

El comandante general de la Aviación exhortó a los soldados y oficiales a que abandonaran esa acción, que era antidemocrática y fuera de ley. Que iban a perder su carrera, que [illegible] el disparo del hermano de fuerza.

—Les ofreció ayudantes para salir al [illegible] y yo se las ofrecí. Los [illegible] Se me acercó el comandante Acosta Chirinos [illegible] y el cuidado a su esposa e hijos. Él pregunta que pretendíamos matarlo. ¿De dónde sacaría ese muchacho que íbamos a matarlos? Pero no, nosotros prometimos y cumplimos respetarles su integridad física, su vida. No fueron maltratados ni se maltrataron.

Según informó el comandante de la Aviación, las operaciones en La Carlota las dirigió el Tcnel. Joel Acosta Chirinos, comandante del batallón Chirinos de Paracaidistas, con 16 oficiales y 280 soldados. "En todo momento ellos fueron muy respetuosos conmigo, igual que con el alto mando de la fuerza aérea. Siempre manifestamos la disciplina y señalaron sus motivaciones para dar el golpe, las cuales fueron rebatidas en todo momento por mí".

Los asaltantes llegaron de sorpresa. Unos 280 hombres, bajo el comando de pocos oficiales, tomaron la base aérea de La Carlota...

—Una acción de comando que presumimos entraron por la parte norte de la base. Luego, ¿quién iba a hacer resistencia a hombres cargados de granadas antitanques? Se cercaron, la situación no era fácil. De ahí dependían muchas cosas de las circunstancias, además de que los oficiales, tenientes coroneles, en ningún momento me faltaron el respeto. Siempre un respeto a mi jerarquía y a mi persona. "Mi general, luego se informará", "Mi general, solo queríamos un gobierno diferente, no queremos destruir nada". Eran unos muchachos con evidentes convicciones en sus ideas pero que indudablemente no tenían ni tienen, ni tendrán mi apoyo. No se van a tener nunca. Pero parecían estar claros en sus propósitos. Un teniente coronel dirigió las operaciones, Joel Acosta Chirinos, es un joven oficial talentoso como yo.

—¿Qué le dijo usted?

—Les dije que con su "fusta" revolución [illegible]

[illegible] Casona y terminé por darse cuenta que no tienen respaldo. Los aviones están volando porque no están con ustedes, están a favor de la democracia, de nosotros, del sistema institucional y la Constitución y las leyes, vayan a la torre de control y pregunten a ellos con quiénes están...

Muy emocionado cuenta la historia el general Fuguet Borregales. A decir de él, los jóvenes rebeldes cuando vieron que las tropas eran tocadas y apresadas en Valencia, Maracay y Maracaibo e incluso aquí mismo en La Carlota, y que no tomaron Miraflores ni La Casona, entonces un oficial, justamente Joel Acosta Chirinos, quería un cassette que contenía una proclama. Era una cinta audiovisual, VHS, que ya tenía grabada hasta la lista de un Gabinete.

—No pude captar los nombres de ese presunto Gabinete, pero me imagino que servía para soñar.

—¿Civiles en el asalto a la base aérea?

—No vi nunca personal civil. De todas maneras era un foco pequeño, pero que se movió en el escenario con cierta facilidad.

—Pero, ¿cómo es entraron con facilidad?

—No, lo que sucede es que los paracaidistas son gente adiestrada, inteligente, hábil, y precisamente para defenderlos se necesita gente como ellos. Ellos son muy especiales para esas tareas.

—¿Qué hubiera pasado si los soldados eran colombianos? Porque usted ha hablado mucho sobre el Golfo de Venezuela.

—Bueno... le hubiéramos lanzado piedras, palos y todo lo que tendríamos a la mano. Pero a un venezolano, matarlo, dispararle, habría que pensarlo, y mucho menos si se trata de un soldado con el uniforme y la bandera tricolor. De todos modos esos oficiales paracaidistas están equivocados y ya no van a hacer más nada.

—Pero, ¿por qué tomaron entonces esa acción?

—Esa es una promoción de militares que tiene una mentalidad de cambiar el mundo con mucha facilidad, pero, a mi juicio, eso es digno de alta psiquiatría. Hay que mandarlos a los especialistas. No se puede cambiar el mundo así, sin fundamento firme. Esa es una idea para grandes voluntades, de unidad de pensamiento, de fuerzas homogéneas. Pero, desafortunadamente para ellos fue un movimiento sin apoyo de las Fuerzas Armadas Nacionales. Fuen gente que engañaron a los soldados, y eso está muy claro.

El general Fuguet Borregales no cree en esos "pañitos calientes" para remediar la democracia, sus imperfecciones. Y los muchachos, esos alzados, quieren tener pañitos calientes, repite.

—Los soldados fueron engañados, pero los oficiales son dignos de psiquiatras. Puedo afirmar igualmente que los soldados son valientes, sí, porque a la hora de las chiquitas se enfrentan al peligro. Eso sucedió, pero ahora estoy seguro de que están reflexionando con eso: "¿Por qué habré hecho eso contra la democracia?"... "Yo no sabía que estaba participando en un golpe de estado".

El general Fuguet Borregales no cree mucho en eso de que había la idea de "colgar a los generales".

—Si esa era la idea bueno... no se [illegible] que las ideas se [illegible]

—Hubo bajas de bando y bando. Por nuestra parte, un soldado de la Fuerza Aérea que enterramos esta tarde y un capitán que resultó herido en un tobillo. Del lado de los militares golpistas hubo dos soldados muertos, pero no tengo la confirmación exacta, además de un oficial y dos soldados del batallón Bolívar que formaban parte de los que fueron a recuperar la base. Pero gracias a Dios que estos jóvenes entendieron lo incorrecto, lo erróneo de su proceder y oyeron nuestros consejos y depusieron sus armas, para evitar así más derramamientos de sangre.

Como el general Fuguet que cuando los insurrectos depusieron las armas, se enteró de que eran 16 oficiales y 280 soldados, y por cierto, el armamento que le retuvimos y que entregamos a nuestro ejército era suficiente para destruir esa base militar y muchas cosas más.

Una acción decisiva

El comandante general de la Aviación, visiblemente cansado, habló de la acción decisiva que fue ordenada por la alta estrategia militar, y que culminó con el rendimiento de las fuerzas militares alzadas en armas contra el Gobierno y contra el sistema democrático.

En su opinión, los vuelos de los F-16 sobre Caracas, Maracay, Valencia y Maracaibo fueron decisivos para que los alzados entendieran que sin el apoyo de la Fuerza Aérea, no tenían ninguna posibilidad.

—General, se dice que el alto mando militar y el presidente de la República estaban enterados de los movimientos golpistas, e incluso el ex comandante del Ejército, general de división (R) Carlos Julio Peñaloza, hizo referencia por televisión a este aspecto.

—Caramba, no oí las declaraciones del general Peñaloza y ya lo lamento para oírlas porque me parecen muy interesantes. No se sabe aseverar nada en ese sentido, pero incluso, el presidente Pérez no tiene por qué saber la conducta interna de cada uno de los oficiales, como es el caso de los señalados como cabecillas de la asonada militar, que ya es una función del comandante general de la fuerza.

—¿Los agarró desprevenidos ese golpe militar?

—No. Nosotros teníamos una información de que había un intento de golpe, pero punto a pensar que sea un golpe de Estado en nuestro país no es cuestión que pase mucho por nuestras cabezas. Pero aun así, tomamos las medidas preventivas para estos casos y las acciones fueron tan eficientes que la base Libertador, en Palo Negro, no pudieron tomarla. Y esa era una de las metas principales de los alzados. Ellos logran tomar La Carlota porque es una base que sirve para meter aviones, personas y apoyo logístico a Caracas y por eso el despliegue tan grande de material un batallón al mando de un Tcnel., "pero no les funcionó el golpe, afortunadamente".

¿Autores civiles intelectuales?

Al consultársele al general Fuguet Borregales sobre si algunos civiles eran los autores intelectuales del golpe, respondió que eso le corresponderá determinarlo a los organismos de seguridad. Sin embargo, precisó el militar que le había preguntado [illegible] golpe [illegible] nacionalismo, bolivariano y democrático.

Asimismo, les pregunté a quién iba a designar Presidente de la República y el oficial me respondió que a su debido tiempo se sabría por la cadena de radio y televisión. Tengo entendido que había un oficial y dos bonitas tomas que lanzaron a Venezolana de Televisión con una cinta, Beta o VHS pero que por razones técnicas no pudieron sacar al aire. Tengo entendido, también que al sacar preso al oficial la monitora y allí es [illegible] que habrá que después hacer un proceso de investigación y tendrán que enfrentarse a la ley porque ese delito no se puede perdonar.

Pero, ¿hay descontento en las FFAA?

—En las FFAA, si hubiera descontento, ya se hubiese visto la respuesta general. No hubo una respuesta de las FFAA, sino de un grupo mínimo de ellos, que sabe Dios qué fondo tuvieron ellos para emprender tal acción. El general Fuguet agarró su bastón de mando y se dispuso a abandonar las instalaciones de la Guardia de Honor, frente a Palacio de Miraflores.

Teniente coronel Francisco Arias

Traído a Caracas jefe del golpe en el Zulia

MARACAIBO, febrero 4 (Especial) - El teniente coronel Francisco [illegible] Arias [illegible] general Rafael [illegible] de Antonio José de Sucre [illegible] permaneció aquí al frente del Movimiento Revolucionario 200, grupo responsable del frustrado golpe, justificó la acción señalando que "estamos listos para comenzar a construir el verdadero país que todos soñamos".

Arias Cárdenas, luego de rendirse, fue llevado a Caracas en una unidad Bronco de la Fuerza Aérea Venezolana acantonada en esta capital, en la Base Aérea Rafael Urdaneta.

Se había proclamado gobernador del Estado ante los periodistas que permanecían apostados frente a la residencia oficial.

"Nosotros somos seguidores fieles del pensamiento bolivariano y de su maestro Simón Rodríguez, en su memoria realizamos este movimiento para que se entienda que nuestra función es rescatar a esta población mancillada por los políticos, por la demagogia y por la burocracia que corroe a esta región.

Arias continuó sus explicaciones con detalles, diciendo "Nosotros estamos listos para comenzar a crear, para comenzar a construir el verdadero país, que todos soñamos y necesitamos sacarlo adelante en nombre de nuestros libertadores, por eso escogimos este día 4 de febrero, cuando recordamos el aniversario del nacimiento del Mariscal de Ayacucho Antonio José de Sucre [illegible] de que aca se pasaron limpiamente las elecciones de gobernador porque aca, no se ha respetado al pueblo que no tiene quien le defienda. Por eso, vamos a llamar a los factores para que gobiernen con nosotros y en tal sentido la población debe estar tranquila.

"Esta sí es de lesa patria, dijo, por eso llamamos el clero progresista, a los estudiantes, al pueblo en general para que nos acompañen en esto, no tenemos afán de nada que no sea la patria que necesitamos construir en el tiempo que sea necesario", dijo Arias.

Aseguró tener en sus manos, las instalaciones petroleras, el Comando de Petroleros y todos los elementos necesarios para garantizar el éxito de esta asonada militar. Luego había dejado el comando de patrulleros sin armas y también las instalaciones militares de la Costa Oriental del Lago donde también el canal de televisión había sido tomado pero sin transmitir mensajes contrarios al régimen democrático.

Maracaibo debe estar de fiesta, dijo el ejército que está en la calle, con el tricolor es para custodiar a la ciudadanía. A los pocos momentos de estas declaraciones, Arias acató el llamado de su jefe, a nivel nacional, a bajar las armas.

Entregará a Pérez carta de respaldo

Secretario general de la OEA llega este viernes al país

Joao Baena Soares trae una comunicación de todos los presidentes del hemisferio donde se le ofrece al Primer Mandatario venezolano apoyo

Este viernes estará en el país Joao Baena Soares, secretario general de la OEA, para entregarle a Carlos Andrés Pérez una comunicación de respaldo de todos los presidentes de los países del hemisferio.

Beatriz Rangel Mantilla, ministra de la Secretaría de la Presidencia, estuvo en la oficina del secretario general de AD, Luis Alfaro Ucero, y allí se hicieron los toques políticos a este evento.

La ministra Rangel [illegible] en la oficina de Alfaro sobre ese encuentro que se efectuará en Miraflores este viernes, donde además del secretario general de la OEA asistirán las autoridades de los partidos políticos y representantes de las fuerzas vivas.

En el encuentro de la ministra y Alfaro [illegible] Bernardo Lizarte [illegible]

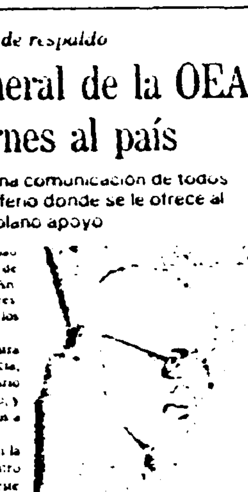

Afirma Ramos Allup

Alzados tratan de justificar su fechoría

El jefe parlamentario de AD recordó que los oficiales involucrados en la asonada del 4 de febrero tenían por lo menos cinco años preparándose

Carlos Subero

El diputado Henry Ramos Allup, jefe de la Fracción Parlamentaria de Acción Democrática [illegible] del fallido golpe de Estado del 4 de febrero.

El dirigente del partido de gobierno dijo que [illegible] desde hace cinco años [illegible] el comandante [illegible] de la movilización de tanques hacia el Ministerio de Relaciones [illegible] del presidente Jaime Lusinchi", dijo.

Me parece una [illegible]

[illegible] cuestiones como las del Golfo de Venezuela o la situación económica. "El paquete tiene 3 años, y el tema del Golfo se discute desde hace tres semanas", agregó.

—Se trata de unos fundamentalistas de inspiración Khadafista cuyos conocimientos en materia económica y política exterior, que debe manejar cualquier Jefe de Estado, están por debajo del promedio común. Basta con leer sus declaraciones.

—No tengo duda sobre sus intenciones de pasar por las armas no sólo al jefe del Estado y a la alta oficialidad a quienes acusan de lo mismo que a los políticos venezolanos.

Estos oficiales presos por reos de delitos a la patria deben pensar un poquito y buscar en su pequeña inteligencia algún argumento creíble para tratar de explicar [illegible] por qué se embarcaron con importantes guarniciones de oficiales en esta criminal y antipatriótica aventura, dijo Ramos Allup.

No hubo tal inteligencia

El parlamentario sin embargo no tuvo empacho en reconocer con preocupación que tanto los organismos [illegible]

—Es insólito que con tanta gente comprometida no hubiese ocurrido una filtración, dijo Ramos Allup.

Un reportero recordó declaraciones del general Herminio Fuenmayor, ex director de la DIM, quien alertó en una oportunidad que ese organismo había sido desmantelado en su estructura.

—No voy a evaluar esa DIM o la antigua DIM, pero no hubo información alguna sobre el golpe.

—No hubo tal inteligencia. Eso hay que cultivarlo en un Estado moderno, organizar la inteligencia como cualquier actividad propia del Estado. Así como hay programas de seguridad policial y de construcción de obras tienen que existir programas de inteligencia. Uno tiene que saber lo que pasa en su casa, dijo.

"El general Peñaloza dijo que no ha informado a dos altos dirigentes de AD.

—A mí no. No pongo en duda que el general Peñaloza, por haber sido comandante del Ejército, con experiencia y probada vocación democrática, hubiera tenido conocimiento de algún hecho o circunstancia, pero no con la magnitud de los hechos de este golpe. No pongo en duda que [illegible]

[illegible] que con tal despliegue de recursos no hubiese sido advertido, agregó.

Una dictadura no arreglaría las cosas

En la improvisada rueda de prensa, Ramos Allup comenzó refiriendo que si el golpe hubiera tenido éxito los periodistas tendrían que conformarse con hacer las crónicas sociales acerca de los principales jerarcas del régimen, con decir que sus mujeres son bonitas y estampar su firma en boletines de prensa emanados de la oficina de información oficial.

—Yo lo siento por aquellos que piensan que una dictadura nos [illegible] arreglaría las cosas, dijo el parlamentario adeco.

Caldera debió esperar otra oportunidad

Consultado sobre el discurso del ex presidente Caldera, Ramos Allup dijo que ha debido esperar otra oportunidad, y dejó ver que en el fondo había un interés político y personal.

—No estoy de acuerdo con buena parte de su discurso ni con la oportunidad, y no quiero pensar que está [illegible] una nueva dirección [illegible]

143

920135[illegible]

Fotocopia [illegible]

Partes [illegible]

MUNDO BREVE

Encuentran un "hombre-lobo" encerrado desde hace 23 años con un televisor

TURIN, Italia, febrero 5 (AFP) - Un hombre de 43 años de la región de Turín fue aparecido hace ... en ... la barba hasta las rodillas en un pequeño recinto ... bajo la escalera de la casa de sus padres.

[illegible] que tiene dificultad por su voluntad ya que no tenía "ganas de salir".

[illegible] "hombre lobo" ... demasiado ... desde hace 23 años en un pequeño recinto ubicado bajo la escalera de la casa de sus padres ... la televisión y comer en una escudilla que le daban una vez por día.

[illegible] los padres, quienes afirmaron que tenían vergüenza de mostrar a los vecinos ... Los padres fueron ... en espera de los resultados de la investigación.

El médico del pueblo declaró que sólo había visto a ... una vez, hace 20 años, y que desde entonces sus padres le decían que se encontraba bien.

Se agrava estado de salud del ex presidente Quadros

SAO PAULO, febrero 5 (AFP) - El estado de salud del ex presidente de Brasil, Jânio Quadros, 75 años, continúa agravándose este miércoles, según boletín médico publicado por el hospital Albert Einstein de esta ciudad.

Quadros fue internado ayer Martes y sometido a una cirugía para la introducción de un catéter, a través del cual se alimenta y recibe medicación.

El ex presidente se encuentra en la Unidad de Terapia Intensiva, donde recibe transfusión sanguínea para combatir una fuerte anemia.

Abogado y profesor, con una personalidad y estilo político imprevisible, Jânio Quadros fue presidente constitucional de Brasil durante 7 meses en 1961.

Confirman dos nuevos casos de cólera en Chile

SANTIAGO DE CHILE, 5 (AP) - Dos nuevos casos de cólera fueron confirmados en la norteña ciudad de Arica y afectan a una ciudadana peruana y a su hijo, informaron hoy las autoridades sanitarias.

La mujer y el niño llegaron a Arica, 2.050 kilómetros al norte de Santiago, portando los síntomas de la enfermedad, dijeron las autoridades.

Los dos contagiados elevaron a 49 el número de enfermos en el país, dos de los cuales murieron. Del total, 41 corresponden a casos registrados entre abril y mayo del año pasado.

Ayer fueron confirmados otros tres casos también en Arica, distante 55 kilómetros de la ciudad peruana de Tacna. Durante el presente año se han confirmado ocho contagios, todos en la misma ciudad.

Apoyan cinco partidos mexicanos el envío de petróleo a Cuba

MEXICO, febrero 5 (AFP) - Las fracciones parlamentarias de cinco partidos políticos mexicanos solicitaron al gobierno su "valioso apoyo" para que pueda concretarse una compra de 20.000 barriles de petróleo que se donarán a Cuba.

El acuerdo, firmado por el Partido de la Revolución Democrática, Partido Popular Socialista, Partido Revolucionario Institucional (gubernamental), Partido Auténtico de la Revolución Mexicana y Frente Cardenista de Reconstrucción Nacional, dio su respaldo al grupo "Va por Cuba", que junta fondos para adquirir y enviar petróleo al país caribeño.

Secuestran a nieto de magnate textil en Bélgica

BRUSELAS, febrero 5 (Reuter) - La policía de Bélgica se ... la captura de los secuestradores del nieto de un magnate flamenco de la industria textil por cuya liberación ... exigieron ... demandas de rescate.

Anthony De Clerk, de 11 años, fue obligado a ascender al automóvil de sus captores bajo la amenaza de armas de fuego cuando se aprestaba a trasladarse al colegio en el vehículo de un familiar.

Las autoridades policiales dijeron que el secuestro, que se perpetró el martes por la mañana, fue minuciosamente planificado, pero que por el momento se ignora la motivación porque hasta ahora sus autores no formularon ninguna exigencia.

El padre del niño es el hijo del fundador del importante grupo textil belga Beaulieu, cuya evolución económica anual es de alrededor de 1.000 millones de dólares.

El automóvil de los secuestradores, que había sido robado previamente, fue hallado a menos de un kilómetro del hogar de su víctima, cerca de Sint-Niklaas, en el norte de Bélgica.

Menem anuncia cierre de frontera con Bolivia por casos de cólera

BUENOS AIRES, 5 (AP) - El presidente Carlos Menem anunció hoy que Argentina cerró su frontera con Bolivia tras confirmarse que en la provincia norteña de Salta el cólera causó seis muertes y que otras 13 personas están contagiadas.

Menem informó a la prensa que "el gobierno dispondrá de todos los medios a su alcance para impedir el avance del brote, inclusive y si es necesario, del Ejército y la Fuerza Aérea".

Menem dijo también que ordenó al ministro de Salud y Acción Social, Julio César Aráoz, que se traslade de inmediato a Salta para adoptar medidas contra la difusión de la enfermedad, que hasta ahora no había afectado a la Argentina.

Dos israelíes arrestados en Egipto por espionaje

EL CAIRO, febrero 5 (Reuter) - Las autoridades de Egipto arrestaron a un ciudadano israelí y su hijo por presuntas actividades de espionaje en favor de Israel, dijeron hoy fuentes de seguridad.

El procedimiento se concretó a principios de esta semana y los sospechosos fueron alojados en prisión mientras se profundizan las investigaciones sobre sus actividades, agregaron las fuentes.

"Hasta el momento no hemos sido informados sobre el tema", respondió ante una consulta el vocero de la embajada israelí en El Cairo.

Egipto firmó un tratado de paz con el estado hebreo en 1979.

APARTAMENTOS en EL PARAISO LISTA 4TA ETAPA
[illegible] Bs. 2.545.000
[illegible] Compre 4ª etapa
[illegible]

HONG KONG, febrero 5 ... [illegible] donde ayer murieron quemados ... informaron las autoridades.

El fuego fue provocado ... un montón de basura ... pero las llamas fueron ... los bomberos.

Cinco personas resultaron heridas ... los refugiados ... escuchar ... de la policía.

[illegible]

Hoy serán ... en tanto que el resto ... campamento.

La decisión de ... después que ayer se ... sudvietnamitas. La policía ... gas lacrimógeno para ...

El campamento es usado ...

Cinco heridos leves en Hong Kong

Otro incendio en centro de refugiados vietnamitas

Una mujer y su hijo son observados aquí en un campamento de retención de vietnamitas refugiados en Hong Kong. (Reuter)

... que aceptan regresar voluntariamente a su país después de haber sido ... de los programas de reubicación.

El secretario de seguridad del territorio, Alistair Asprey, dijo que la calma ... en otros campamentos que albergan hasta 50.000 refugiados.

Las autoridades ... que la pelea comenzó al parecer con una discusión por el agua caliente para ... entre dos internos y que finalmente se extendió a los dos sectores del campamento.

Entonces los internos ... prendieron fuego a una choza y provocaron la muerte por quemaduras de al menos 21 personas entre ellos ... de edad que ... en los campamentos de refugiados en Hong Kong.

Al menos 128 vietnamitas resultaron heridos en la riña, siete de ellos de gravedad.

La policía señaló que ... al menos 90 refugiados sobre la riña ... Asprey describió de "un ataque deliberado, un caso deliberado de incendio premeditado".

Hong Kong ... a unos 58.000 refugiados vietnamitas ... repatriados, voluntaria u obligatoriamente, después que se les haya declarado emigrantes económicos. Unos 4.500 han sido calificados de verdaderos refugiados y esperan que se les reubique en otras partes del mundo.

Agente de Trading Español
Ofrece sus productos y servicios en el ... Suites, del 05 al 11 de febrero
Llamar o entrevistarse de 6:00 am ... Carlos Linares Besuet Teléfono 77.65.75 - 72.65.31

Vendo Tintero con Eje para Numeradora
Nuevo 6 numeradoras y 2 discos usados para máquina G T O 32 x 46 Teléfono 81.35.71

LA LAGUNITA
Magnífica Quinta
De ... tres áreas sociales 1.600 m2 de terreno 550 m2 de construcción ... panorámica Bs. 35.000.000 Vende Luis Alberto Santana Teléfonos 561.95.. 564.1520 y 563.14..

American

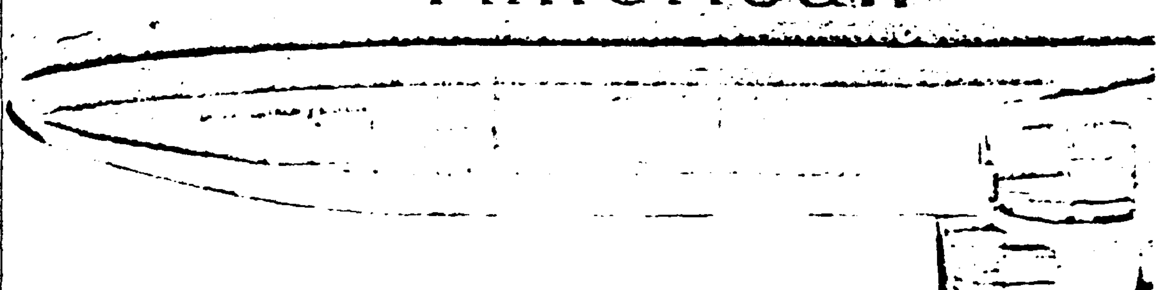

Un gran día. Nueva York todos los días

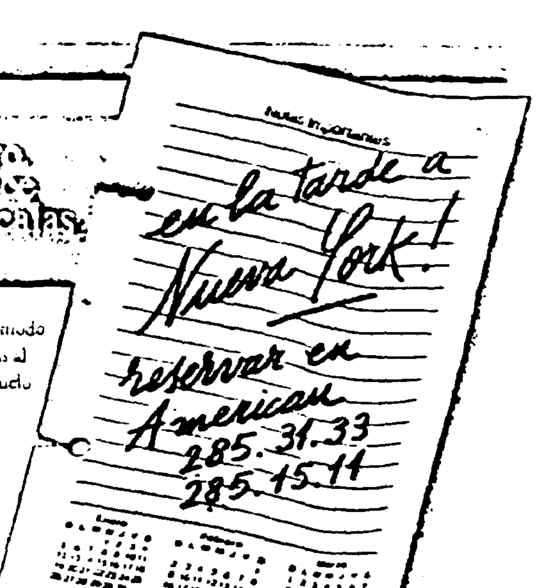

A partir del 9 de Febrero, American Airlines le ofrece un nuevo vuelo diario sin escalas a Nueva York

Desde el 9 de Febrero American Airlines le hace más fácil, cómodo y práctico volar a Nueva York, y a muchas ciudades más, gracias al nuevo vuelo diario sin escalas Caracas - Nueva York. El único vuelo en la tarde para que Usted aproveche la mañana en su oficina y llegue al aeropuerto sin problemas de tráfico.

Y estamos orgullosos de ofrecer a nuestros nuevos pasajeros la misma calidad de servicio que brindamos en nuestros vuelos diarios sin escalas a Miami y San Juan.

Bono especial: 5.000 millas AAdvantage®

Sólo American le ofrece AAdvantage, el programa que le permite acumular millas y ganar pasajes gratis a todos los fabulosos destinos de American en el mundo.

Y a partir del 9 de Febrero al 30 de Abril de 1992, además de las millas que le corresponden por volar con American desde Caracas a Nueva York, usted recibirá un Bono Especial de 5.000 millas AAdvantage (2.500 por la ida y 2.500 por el regreso) volando en cualquiera de nuestras clases.

Hágase ya miembro de AAdvantage y gánese este fabuloso bono de 5.000 millas.

VUELO	FRECUENCIA	DESDE	DESTINO	SALIDA	LLEGADA
940	Diario	Caracas	Nueva York	[illegible]	19:20
939	Diario	Nueva York	Caracas	08:30	14:18
902	Diario	Caracas	Miami	[illegible]	11:54
238	Diario	Caracas	San Juan	[illegible]	[illegible]

Para obtener lo mejor

Para información y reservaciones o para inscribirse en el programa AAdvantage, llame a su Agente de Viajes o a American Airlines al 285.31.33 ó 285.15.11

Y vuele con la línea aérea que le ofrece vuelos diarios sin escala a Nueva York y las mejores conexiones al mundo.

AmericanAirlines®

044

S 201358

Fotocopia Reducción | Partes Iguales

Esperan al ministro Ochoa Antich

Comisión de Defensa investigará qué está pasando en el Ejército

El diputado Donald Ramírez habló de contactos y contradicciones en niveles altos y medios, destacando el absurdo de que aun siendo investigados desde hace 8 años, los oficiales golpistas se mantuvieran en posiciones de comando

Por otra parte, calificó de ineptos a los cuerpos de inteligencia del país por la falta de información ante la asonada de gran magnitud

CS

Las circunstancias ocurridas en la asonada militar del 4 de febrero obligan a analizar con seriedad lo que está ocurriendo en el Ejército venezolano, según afirmó ayer el diputado Donald Ramírez, presidente de la Comisión de Defensa.

El parlamentario anunció que ha entrado en contacto con el ministro de la Defensa para que, una vez que se normalice la situación, acuda al Congreso, lo que calcula pueda producirse la próxima semana.

Ramírez destacó que para el golpe militar se utilizaron blindados, se pertrecharon de equipos misilísticos en el intento de detener la Base Libertador con capacidad de control aéreo. Dijo que se trató de un plan bien concebido y planificado que falló en la parte relativa a cuestiones civiles.

Se refirió a que [illegible]

[illegible]

Las informaciones de Peñaloza

En la conversación se abordó el tema del ex comandante del Ejército Carlos Julio Peñaloza quien expuso en TV que desde hace 8 años se venía investigando a este grupo de oficiales. "Eso es delicado y preocupante. Lo más delicado es que siendo cuestionados en su conducta democrática hayan logrado cargos de comando", dijo Ramírez.

El parlamentario agregó que esto demuestra la ineptitud de los cuerpos de inteligencia para prevenir este tipo de situación que puso en peligro la soberanía e integridad del país.

Por otra parte comentó que el Presidente de la República debe tomar una dosis de humildad para su actitud un tanto soberbia. Dijo que Pérez sobredimensiona su liderazgo en las FAN y en el país.

—[illegible]

—¿El problema es de sueldos, entonces?

—[illegible]

[illegible]

Respuesta para Peñaloza

El CEN de AD no sabía nada de un intento de golpe de Estado

Luis Emilio Rondón, como vocero oficial dijo que ellos también fueron sorprendidos

El comité ejecutivo nacional de Acción Democrática [illegible] un golpe de Estado y también fue sorprendido.

Luis Emilio Rondón, vocero oficial del partido, respondió así a la interrogante planteada por el general Carlos Julio Peñaloza Zambrano, quien la noche del miércoles en el programa que conduce Eduardo de Castro, aseguró que dos altos miembros de AD tenían conocimiento desde el 20 de enero de que en el país se gestaba una asonada militar.

"Nos hemos declarado en sesión permanente para analizar todos los hechos y estamos planificando la movilización de los dirigentes nacionales por todo el país, este fin de semana, para informarse en las seccionales a los militantes a fin de llevar una palabra de estímulo".

Expresó que es conveniente que en el país baje el tono virulento del debate político porque los dirigentes debemos asumir con mayor responsabilidad nuestra tarea.

Luis Emilio Rondón

"Hay que establecer las circunstancias que pueden plantearse en relación con los correctivos [illegible] bles para llevarle tranquilidad a la gente".

Hay que hacerle un reconocimiento expreso a la colectividad venezolana [illegible] podemos dejar de aclarar que desde hace tiempo se hablaba de intentos de golpe contra el sistema democrático, acotó.

Recordó el Documento de Los Notables, el clima de opinión que se quiso generar para desprestigiar [illegible] y sustento político al gobierno nacional. [illegible] de alerta y las voces agoreras.

Se le consultó su opinión sobre la necesidad de hacer algún cambio en las políticas económicas y, a juicio de Luis Emilio Rondón, sería conveniente aplicar algunos correctivos en los programas.

"Estamos conscientes de [illegible]

Agregó que hacía que [illegible] la democracia [illegible] porque de todos es el [illegible] y además es perfeccionable.

REPUBLICA DE VENEZUELA
Ministerio del Trabajo
Instituto Venezolano de los Seguros Sociales
Consejo Directivo
Presidencia

AVISO OFICIAL

A los Pensionados y el Bono de Transporte

El Consejo Directivo del Instituto Venezolano de los Seguros Sociales, estima conveniente y necesario informar a la ciudadanía en general y particularmente a los pensionados por invalidez o vejez, que en sesión de fecha 20/01/92, previo estudio que determinó su procedencia, acordó cancelarles la asignación especial de transporte prevista en el Parágrafo Unico del Artículo 148 del Reglamento General de la Ley del Seguro Social, a todos aquellos a quienes el monto de su pensión sea inferior a la suma de Bs. 7.800,00 mensuales. El Bono de Transporte en referencia tiene vigencia el 1° de junio de 1990 y se les abonará en las respectivas cuentas de ahorro a través del Sistema Bancario Nacional, previa publicación de los listados en los medios impresos de comunicación social, haciendo la observación de que las pensiones por invalidez otorgadas desde el 1° de junio de 1990, ya tienen incorporado este beneficio.

Es criterio unánime del Consejo Directivo que no existen razones ni excusas para justificar que se utilice a honorables y respetables ancianos para promover situaciones reñidas con el orden público, exponiéndolos, además, a riesgos impredecibles.

Por el Consejo Directivo del IVSS

EUCLIDES MORENO MOREAN
Presidente

HACIA UN SISTEMA INTEGRAL DE SEGURIDAD SOCIAL JUSTO Y SOLIDARIO

para Metalmecánica
[illegible]

Solicitamos Quinta en Alquiler
Para uso comercial. Zonas: Las Mercedes, El Rosal, Chuao. Teléfonos: 62 95 51, 62 98 37 y 62 56 24

Compre Calidad Toyota, 1992, 4x4 Four Runner
[illegible]

FINANCIAMOS PRENSA
Publique cualquier aviso a cualquier tamaño en prensa o revista y cancele hasta en 6 meses
02-239.16.25 - 014-27.43.16
FAX: 02-239.16.25

Corporación del motor DILLAY
Motores reconstruidos · Reconstrucción · Adaptaciones de 6 a 8 cilindros
[illegible]

ATENCION CONSTRUCTORES TENEMOS BUENAS SOLUCIONES EN VENTILACION Y AIRE ACONDICIONADO
• Aire acondicionado • Ventilación forzada
• Proyectos, Instalación, Mantenimiento
Le ofrecemos:
• Servicio de mantenimiento en equipos split, compactos, chillers
• Respaldo técnico y garantía hasta dos años
• Precios inmejorables y presupuestos sin compromiso
• Fabricación de ductos
• Equipos nacionales e importados
• Fiscalización de obras
Precios especiales para constructoras
Imatech
Av. Las Mangos, Qta. María Fernanda, Oficina N° 5, La Florida, Caracas 1050. Telfs.: (02)74.26.73 - 74.86.48

Centro Plaza
Vendo negocio con buena clientela [illegible] Telf. 264 5567. 10:00 am - 1:00 pm y 3:00-7:00 pm

IMPERMEABILIZAMOS
Tres capas de asfalto, dos capas fibra de vidrio, acabado con pintura asfáltica. 10 años garantía. Teléfono 941 8274

Se Solicita Cocinera
Señora con experiencia, referencias indispensable, disponibilidad inmediata, excelente remuneración. Información teléfonos: 563 0204 y 564 1831.

Para cualquier operación comercial lea los avisos de este diario

Azúcar Importada
Vendo en sacos de 50 kg. c/u (Mayor)
Haga su pedido indicando toneladas por los fax: (02) 662 7704 y (02) 751 1381

PUBLICIDAD EN VASOS
¡LLAMENOS!
Telf.: 74.38.36
Fax: 74.29.69
Su marca en las manos del público. Un excelente medio de promoción. Vasos en resistente material. Duraderos. Novedosos. Sirven como porta-lápiz.
¡Buenas ideas, bien hechas!

La Locura del Amor
Llegó a CONWAY
Y para Toda la Familia
Pantalones de Lino Desde Bs. 979
Conjuntos de Lino Desde Bs. 1.889
Cotton Lycras Desde Bs. 660
Camisas para Caballeros Bs. 559
Jeans Desde Bs. 799
TODO IMPORTADO
Original Collection Desde Bs. 1.399 GITANO
Horario corrido de Lunes a Domingo

Jefe Departamento de Recursos Humanos para Empresa de Seguros
Requisitos:
- Graduado universitario en Relaciones Industriales o Administración de Recursos Humanos.
- Experiencia laboral mínima de 4 años en el área de Entrenamiento y Desarrollo, Reclutamiento y Selección de Personal, Clasificación y Valuación de Puestos, Diseño y Ejecución de Manuales Descriptivos de Cargos y Promoción y Coordinación de Programas de Adiestramiento.
- Conocimientos actualizados de la Ley Orgánica del Trabajo, Materia Salarial y Nóminas Computarizadas.
[illegible]

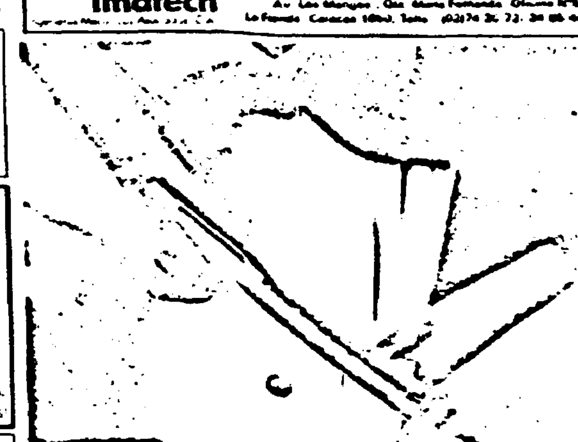

El mejor regalo para esa persona tan especial.
WATERMAN PARIS
Regalar una Waterman es una de las formas más originales de decirle a esa persona especial, cuánto significa para ti.
[illegible]

9201358

MIRAFLORES A LA VISTA

Jesús Lossada Rondón

CAP en las exequias de los caídos

Seremos severos pero justos con quienes ultrajaron la dignidad de las FAN

Que más nunca se engañe a ningún joven ni se le ofrezca una práctica de tiro para llevarlo a disparar contra sus hermanos, dijo

Ascendidos y condecorados posmórtem guardias de honor muertos en defensa de la democracia en Miraflores

Inaugurado Instituto Universitario de Estudios Penitenciarios en El Paraíso

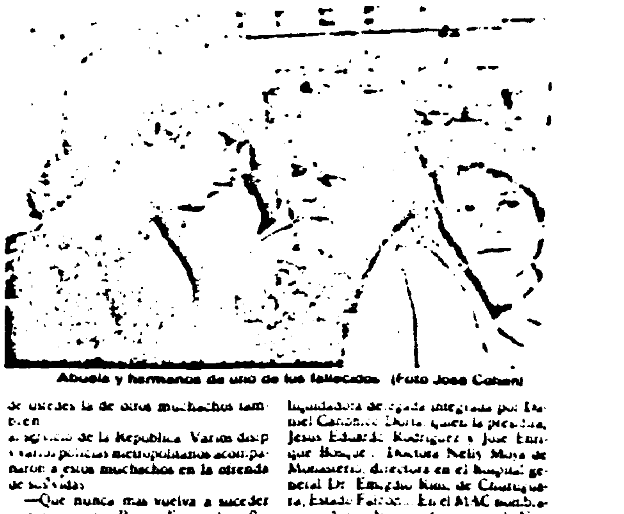

Abuela y hermanos de uno de los fallecidos. (Foto José Cohen)

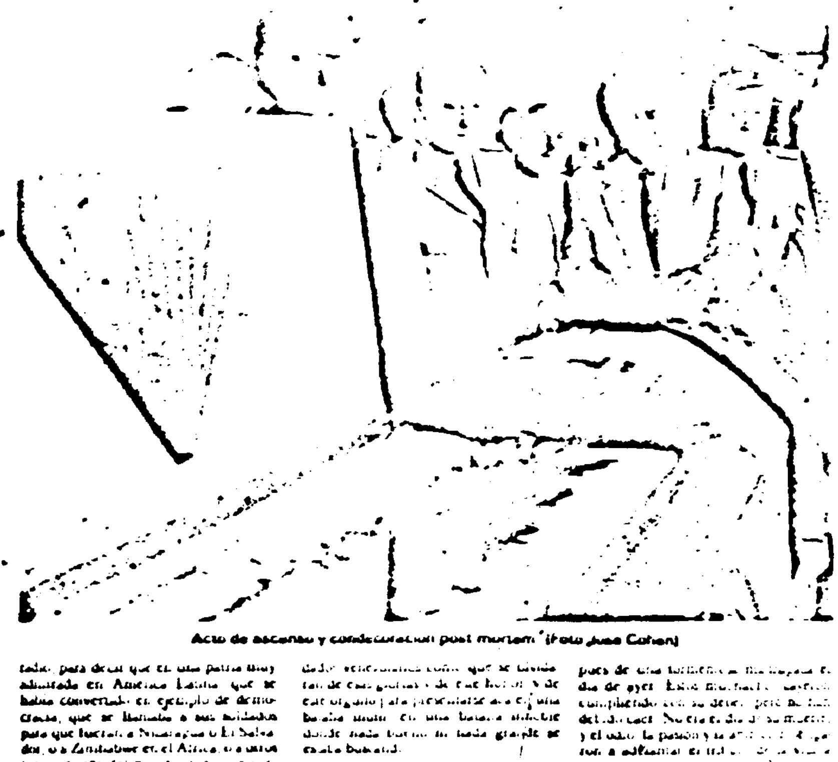

Acto de ascenso y condecoración post mortem. (Foto José Cohen)

Al término de una misa de cuerpo presente y de haber condecorado post mortem a los guardias de honor muertos en la defensa del Palacio de Miraflores, el presidente Pérez hizo una invocación al Todopoderoso y un llamado a las Fuerzas Armadas al expresar:

—Que más nunca se engañe a ningún joven, ni se le ofrezca que salga a una práctica de tiro y se lleve a disparar sus armas contra otros hermanos suyos.

El jefe del Estado habló frente a los [illegible], el Alto Mando Militar, altos oficiales de las 4 fuerzas, guardias de honor y familiares de los caídos en el Regimiento Guardia de Honor. Y entre otros conceptos señaló:

—Profundamente conmovidos tenemos que venir a rendir este homenaje. Y [illegible] no están junto a nosotros tendidos los cinco cuerpos de soldados y faltan [illegible] cuerpos de oficiales, que también rindieron su vida. Pero ellos, por Dios, ni siquiera supieron por qué murieron, y tampoco pudieron entender por qué tenían que chocar sus armas con sus compañeros de armas. Ellos fueron más inocentes y más desgraciados, si se quiere, pero unos y otros son una expresión negativa de nuestro país. Son una expectativa angustia que todo nuestro pueblo venezolano que sabe que hoy van a la tumba jóvenes muchachos que llegaron a las Fuerzas Armadas plenos de entusiasmo y a quienes les habíamos dicho [illegible], que ellos venían para defender la patria, que ellos venían para asegurar la soberanía del país. Pero nunca les dijimos que ellos venían para ser parte de asechanzas traidoras para destruir algo de todos los venezolanos, en un día que [illegible] de elecciones, habíamos construido con amor y con fe en el destino de Venezuela.

—Reflexionemos sobre esta muerte, [illegible] esta infame tragedia que no solamente envuelve a sus deudos, sino que [illegible] envuelve a todos los venezolanos y [illegible] ha causado estupor en el mundo [illegible]

todo, para decir que en una patria hoy admirada en América Latina que se había convertido en ejemplo de democracia, que se llamaba a sus soldados para que fueran a Nicaragua o El Salvador, o a Zimbabwe en el África, o a otros tantos países del mundo, para que contribuyeran a la paz de esas patrias para que contribuyeran a [illegible]

[illegible] buscando.

"Reflexionemos venezolanos"

—Reflexionemos [illegible]

[illegible] día de ayer. Estos muchachos [illegible] cumpliendo con su deber [illegible] y el odio, la pasión y la ambición [illegible] a enfrentar [illegible] unos grupos de [illegible]

[illegible] solamente servir a la Patria y ser garantes de la vida del jefe del Estado y de su familia para salvar sus vidas tuvieron que entregar la de ellos. Esto es triste y doloroso, porque fueron otros que estaban en la misma obligación de ser custodios de las armas de la República, de ser garantes de la vida de su Presidente, quienes causaron ese daño.

—Pero no nos congregamos aquí para convocar el resentimiento, ni para convocar odios, ni para proponer revanchas. Nos hemos reunido aquí para aprender una lección, una lección de convivencia y una lección de dignidad. Y también rendirles tributo [illegible] que les ordenó disparar sus armas contra sus hermanos y contra sus compañeros soldados.

—Esta es la lección que nunca debemos olvidar. Que más nunca se empuñen las armas de soldados venezolanos contra otros soldados venezolanos. Que más nunca se engañe a ningún joven, ni se le ofrezca que salga a una práctica de tiro y se lleve a disparar sus armas contra otros hermanos suyos, soldados también de la República. Esa es la lección que debemos aprender en este día. Aprovechemos —ya que no pudimos evitarlas— estas muertes, este [illegible] tronchar de vidas tan jóvenes, aprovechémoslo para que nos hagamos un propósito y una voluntad de aprender a convivir, de saber entendernos, de saber debatir los puntos de vista de cada quien, pero de saber respetar la ley, de saber respetar la voluntad de todos y cada uno de los venezolanos.

—Hoy pudiéramos decir que si no tuviéramos este dolor profundo en lo más hondo de nuestro corazón, si no hubiera sido a costa de sangre nuestra, podríamos sentirnos [illegible] gobierno, que unos jóvenes guardias de honor, han defendido ante el sacrificio de sus vidas.

"Viví estas duras horas con ustedes"

El presidente Pérez, dirigiéndose a los guardias de honor, [illegible], visiblemente conmovido:

—Como su comandante en jefe quiero decirles que viví con ustedes intensamente, estas duras horas que nos ha correspondido. Que en ningún momento claudiqué, ni a ninguna de mis obligaciones. Que estuvimos juntos en el peligro y que esas paredes de Miraflores muestran los impactos de las balas sobre el despacho del Presidente y muestran los impactos de las balas sobre las ventanas donde descansa el Presidente. Y que allí en La Casona un pelotón de guardias de honor no abandonó su patria, no abandonó su puesto, y que [illegible]

de ustedes la de otros muchachos también [illegible] al servicio de la República. Varios [illegible] y varios policías metropolitanos acompañaron a estos muchachos en la ofrenda de sus vidas.

—Que nunca más vuelva a suceder esto en nuestra Patria. Esa es la reflexión y ese es el voto que debemos hacernos hoy los venezolanos ante estos féretros de vidas jóvenes tronchadas. Que nunca más olvidemos que todos tenemos el derecho a aspirar a posiciones en la vida de nuestro país, o en la vida privada o en la vida pública, pero que en la vida privada esas posiciones no se pueden buscar por el crimen, por el robo, porque se les llama delincuentes y no se les acepta en la sociedad. Pero que en la vida pública tampoco se pueden aspirar por la violencia, por la fuerza, porque también son un robo y un despojo, y un robo y un despojo peor, si se quiere, que cualquier otro, porque se está despojando a toda la Nación, a todo el pueblo, de sus derechos.

"Siempre revisa sus políticas"

Después del acto en el Regimiento Guardia de Honor, los reporteros se acercaron al jefe del Estado. El ratificó que la idea de los golpistas era el de asesinarlo junto con su familia.

—Y quién puede imaginarse que hubieran llevado morteros para disparar sobre La Casona. El mortero no es un arma de ataque para derribar un frente, el mortero era para matar a gente adentro. Y esas fueron las armas que se dispararon.

—¿Presidente, cómo se siente con el apoyo que le brindó el pueblo y la solidaridad por parte de internacionales?

—En primer lugar, me siento orgulloso [illegible] pueblo de Venezuela, porque la conducta de todos los venezolanos fue algo ejemplar. Hubo una absoluta adhesión a su Gobierno. A nadie le importó a qué partido pertenecía. A nadie le importó cuál era la posición que podía tener frente al Gobierno. Todos los venezolanos respaldaron la democracia y respaldaron a su Presidente.

—¿Cuántos civiles hay muertos?

—Todavía estas son operaciones que se están haciendo ahora, son noticias que se están recogiendo, quienes pudieron morir en esta asonada, cuántos fueron, todavía no tenemos las cifras.

—¿Cuál fue el mensaje del presidente Gaviria?

—Y, tengo que decir —como lo dije ya— que me siento entre orgulloso y [illegible] porque la actitud de todos los Presidentes del mundo, hasta de los más distantes, fue la de un respaldo al pueblo de Venezuela que me hicieron conocer telefónicamente una inmensa cantidad, y otros por telegrama. El presidente Gaviria inició las llamadas telefónicas, y dramáticamente, cuando se estaba iniciando el ataque de los tanques sobre el despacho presidencial, tomo el teléfono para llamar y me tropiezo con su llamada, y me va a preguntar: "Presidente, ¿qué está pasando?". Yo no le contesté sino que me quedé callado para que oyera lo que tenía que decir. Y le dije [illegible] oyó lo que está pasando. Porque estaban disparando cañones y armas de gran poder sobre Miraflores.

A una pregunta Pérez indicó que "seremos severos con quienes ultrajaron la dignidad de las Fuerzas Armadas, pero [illegible] y no permitiremos que se cometa ninguna injusticia". Y ante otra interrogante expresó que el Gobierno siempre está revisando sus políticas.

AD y Gobierno

Se reunió el Presidente con el titular de MRI, Virgilio Ávila Vivas, y los dirigentes de AD, Luis Alfaro Ucero, Humberto Celli, Lewis Pérez Daboin, Octavio Lepage y Henry Ramos Allup. Celli indicó que el primer mandatario les narró detalles de todo lo que ocurrió en la noche del lunes y el día martes. "Simplemente fue un relato", cosa que no han leído en los periódicos, que la gente no conoce, [illegible] la suerte de que Alfaro Ucero lo acompañó aquí en Miraflores antes de salir para Venevisión y yo estuve mucho tiempo acompañándolo en esa ocasión.

—¿Y el balance de estos hechos?

—Hay que esperar algún tiempo para hacerlo, hay que tomar en consideración una serie de puntos de vista, pero desde ahora adelantamos que no hay nada que justifique lo injustificable.

—El general Peñaloza dijo que él le había mencionado a 2 altos dirigentes de AD la posibilidad de este golpe.

—Pese a la amistad que tengo con Peñaloza, yo no soy ninguno de esos dos.

El doctor Lepage manifestó: "fueron momentos de mucho dramatismo y mucha preocupación, porque no se puede olvidar que en estos 34 años de democracia por primera vez se ve una conspiración de la amplitud, o de la audacia que afortunadamente fue frustrada.

[illegible]

liquidadora de [illegible] integrada por Manuel Carmona [illegible] quien la preside, Jesús Eduardo Rodríguez y José Enrique Bosque. Doctora Nelly Moya de Monasterio, directora en el hospital general Dr. Emigdio [illegible] de Churuguara, Estado Falcón. En el MAC nombraron a Aucan Berríos director de la Unidad de Desarrollo Agropecuario del Distrito Federal y Estado Miranda, adscrito a ese despacho. Ha sido aprobado el presupuesto de ingresos y gastos de Fundapol para 1992 por la suma de 369 millones 434 mil bolívares. Orden al Mérito en el Trabajo, en su primera clase, a Florentino Jiménez y Aníbal Lunar, en segunda a Eduardo José Tovar y en tercera clase a Enrique Silva y Ada Beatriz Brucual. Hoy habrá reunión del Consejo de Ministros a las 9 de la mañana. El Consejo de la Judicatura creó el cargo de defensor ante el tribunal disciplinario de ese organismo. El mismo debe ser abogado, con más de 10 años de graduado, de reconocida solvencia y designado en sesión plenaria. Y podrá ejercer la defensa de aquellos jueces y defensores públicos que así lo requieran y no tengan defensor privado.

Posmórtem

Los integrantes del Regimiento Guardia de Honor ascendidos y condecorados posmórtem, que cayeron defendiendo el Palacio de Miraflores, son: cabo segundo Elio José Gamboa, ascendido a cabo primero, natural de Barquisimeto, de [illegible] años, perteneciente al Batallón de Seguridad; distinguido Miguel [illegible] Arreche, ascendido a cabo segundo, natural de Valencia, de 20 años, del Batallón de Seguridad; distinguido Jesús [illegible] González, ascendido a cabo segundo, natural de [illegible], de 19 años, perteneciente al Batallón de Apoyo Tres, [illegible] nieto, y Julio Peña Labrador, ascendido a cabo segundo, de 20 años, y del Batallón de Custodia, son dos últimos de La Casona. Ofreció la santa misa monseñor Mariano Ramírez Pellice, obispo auxiliar de Caracas y capellán de las FF.AA. No asistió al acto el inspector general de las FF.AA., vicealmirante Elías Daniels Hernández, porque anda en comisión. Inauguró el Ministerio de Justicia el Instituto Universitario de Estudios Penitenciarios que será dirigido por el doctor Elio Gómez Grillo. La instalación estuvo a cargo del titular de Justicia, doctor Alfredo Ducharne. La sede será en El Paraíso (Caracas), allí el ministro pronunció palabras elogiosas para quienes serán profesores, entre ellos [illegible] Tulio Chiossone, Miguel [illegible] José Balza, [illegible] Morón, José Luis Vethencourt y [illegible] Tovar. Ducharne afirmó: Con la inauguración del Iuep se está logrando un factor de unidad [illegible] importancia en la formación de los recursos humanos, en el área especializada, la cual alcanza hoy particular nivel de preocupación nacional, tanto por el Ejecutivo como por los ciudadanos que aspiran para el país la solución de problemas que, como el de las cárceles, convocan la atención de todos. Este organismo se encargará además de los planes de investigación sobre esa problemática para así diseñar programas que permitan confrontar, a través de la investigación, los objetos reales de estudio que [illegible] contra las dificultades que ahora se vive en los penales".

Se cuantificaron en Miraflores los daños provocados por los ataques de los golpistas. Sufrieron daños el Salón de los Espejos, Salón del Perú, Salón de Gobernadores (Palacio Blanco), edificio administrativo, vehículos y garitas del Palacio Blanco. Un juez hará una inspección ocular... La ministra Beatrice Rangel regresó de Suiza ayer a las 4 (00) am. No sabía lo de la asonada y fue informada por nuestro embajador ante los organismos técnicos de la ONU, Horacio Arteaga. [illegible] presidente de Fundacredesa. Conversó con la ministra Rangel. El teniente coronel Chávez, presunto cabecilla de la conspiración, fue asistente en Miraflores del general Rodríguez Ochoa, secretario permanente del Consejo Nacional de Seguridad y Defensa. El exministro de Defensa Héctor Jurado Toro, estuvo en la ceremonia por los guardias de honor caídos en cumplimiento de sus deberes. El Presidente dio el pésame a los familiares de los guardias de honor que asistieron a las exequias. A partir de las 3 de la mañana de anteayer estuvieron en Miraflores acompañando al Presidente Eduardo Fernández, Gustavo Tarre Briceño, el ex presidente Jaime Lusinchi, los ministros Ávila Vivas, Celestino Armas, Andrés Eloy Blanco, Ochoa Antich, Carlos Blanco, Pedro Mogna y tres amigos del jefe del Estado.

El jefe de la Casa Militar, contralmirante Mario Iván Carratú Molina, el subjefe coronel Hung Díaz, y el cuerpo de edecanes asistieron a las exequias de los guardias de honor.

El Congreso de la República de Venezuela

Considerando

Que en las primeras horas de la madrugada de hoy, un grupo de militares se levantó en armas en un intento de asesinar al Presidente de la República como parte de un plan dirigido a derrocar el régimen democrático legítimamente establecido.

Considerando

Que la fallida intentona causó derramamiento de sangre, pérdida de vidas y daños a instalaciones civiles y militares y provocó un estado de zozobra colectiva en perjuicio del desenvolvimiento pacífico de la vida nacional;

Considerando

Que los conjurados se proponían establecer un gobierno dictatorial y cercenar el régimen de libertades democráticas imperante en el país desde 1958;

Considerando

Que esos hechos criminales han sido enfáticamente rechazados por las Fuerzas Armadas Nacionales, los partidos políticos, las organizaciones sindicales y empresariales, la Iglesia, los medios de comunicación y la ciudadanía en general;

Considerando

Que es deber de los representantes de la Soberanía Popular, defender la Constitución y las leyes de la República que garantizan los derechos de los ciudadanos, razón de ser del régimen democrático.

Acuerda:

Primero: Expresar su condena a esos hechos criminales, atentatorios contra el régimen de derecho vigente en la República.

Segundo: Solicitar de los órganos competentes del Poder Público la aplicación irrestricta de la Ley a los autores materiales e intelectuales, cómplices y encubridores de tan despreciables hechos.

Tercero: Manifestar su reconocimiento al [illegible], a las Fuerzas Armadas Nacionales y al pueblo venezolano por su enérgica conducta en la defensa de nuestra Constitución.

Cuarto: Ratificar que la Soberanía Popular es la única fuente legítima de Poder.

Quinto: Enviar copia de este Acuerdo a todos los parlamentos de los países democráticos del mundo.

Sexto: Dar publicidad al presente Acuerdo.

Dado, firmado y sellado en el Palacio Federal Legislativo, en Caracas a los cuatro días del mes de febrero de mil novecientos noventa y dos. Años 181º de la Independencia y 132º de la Federación.

EL PRESIDENTE,
Pedro París Montesinos

EL VICEPRESIDENTE,
Luis Enrique Oberto G.

LOS SECRETARIOS,

José Rafael Quiroz Serrano **José Rafael García**

FOTOCOPIA REDUCIDA / 016 520.358 / PARTES ILEGIBLES

Un ex jefe de la OCI de Pérez informó a Min-Defensa la noche del lunes

Insurrección popular y junta cívico-militar estaban entre los planes de los golpistas

…tiendas del poder las tomaría un civil que …rticipó en la campaña contra la DIM y contra …nio Fuenmayor: "No tengo duda que en el … tienen vinculaciones …ditores, periodistas y políticos frustrados"

…spiración se inició en …87 con la distribución …antietos en unidades …l Ejército por parte de …n grupo denominado …MaCaTe, formado por …nandantes, mayores, capitanes y tenientes

"Peñaloza ignoró los …clamos de este grupo … oficiales, no tomó los correctivos …ucionales e impidió el …abajo investigativo de la DIM en el seno del Ejército"

"A pesar de todos los antecedentes que …tian sobre este grupo de oficiales, fueron …scendidos a tenientes …roneles y se les dio el …ndo de unidades élites del Ejército"

El general Herminio Fuenmayor explicó desde su casa las circunstancias del intento de golpe. (Foto Luis Bisbal)

…riodista, quien tuvo a su cargo … comunicacional oficial … de este gobierno, fue … a las 8 de la noche del ministro de la Defensa sobre … militar que se produciría … unas horas después … se refiere a Pastor …

…es la versión que sobre los … él en director de la DIM, … de brigada (r) Herminio …yor, con lo que desmiente la …on de que los organismos de …d e inteligencia estaban al … la conspiración.

…periodista, de acuerdo con …ayor, recibió la información … coronel que tuvo conocimiento … en Maracay. Inmediatamen… comunicó la novedad a Ochoa, … quien venía del interior del … lo que el titular de Defensa … quedarse en el aeropuerto de … para tomar control del … y evitar que cayera en manos … golpistas.

La conspiración comenzó en 1987

…primeras noticias sobre el Mo…to Revolucionario Bolivaria… que protagonizó la asonada del … se obtuvieron en 1987, cuan… varias unidades del Ejército se localizaron panfletos del grupo. Además se obtuvieron informes a través de confidentes.

En aquel momento el grupo se identificaba como CoMaCaTe, es decir, comandante, mayores, capitanes y tenientes.

En 1988, tal como lo dijo el general Peñaloza Zambrano en una entrevista televisiva, estos oficiales implicados en la asonada fueron identificados como posibles conspiradores. Sin embargo, a decir de Fuenmayor, Peñaloza sólo dijo la verdad "a medias".

–Es inconcebible que Peñaloza, teniendo conocimiento pleno de la situación y hasta una relación de familiaridad con estos oficiales no hubiera sido capaz de introducir elementos correctivos como es nuestro principal deber en los órganos de comando en función de la formación de los subalternos. Nuestro deber es encaminarlos en las metas institucionales y de fortalecimiento de la democracia.

La otra cosa que no le "cuadra" a Fuenmayor, es que a pesar de que cada oficial tiene una hoja de vida en la que se refleja todas sus actuaciones, meritorias o no, en la misma no estaban los elementos de desviación institucional y la falta de principios democráticos que habrían mostrado esos oficiales.

–Si esto es así, siendo Peñaloza su comando ecómo es que años después no se reflejan las diferentes actividades de estos oficiales en sus hojas de vida? Y esto es más grave si consideramos que Peñaloza tenía pleno conocimiento de esta situación y del carácter [illegible] de los oficiales y no fue capaz de detectar los elementos de conducta conflictivos para el mando y el ejercicio de la carrera militar.

–¿Y qué sucedió cuando usted llegó a la DIM?

–En aquel momento volvimos a tener referencias de este por alguien del comandante general del Ejército (Peñaloza), quien recibió informaciones de [illegible] de los órganos de comando. Peñaloza informa a la DIM e inmediatamente se activa la red militar de seguimiento, control y procesamiento de información sobre la vida de estos oficiales. Lamentablemente la DIM no obtuvo información por sus propios medios sino a través de la Dirección de Inteligencia del Ejército. Evidentemente sin información precisa era imposible cuestionar su actuación profesional.

–¿Ellos son ascendidos a pesar de estos señalamientos?

–No obstante con todos los antecedentes conocidos sobre estos oficiales, Peñaloza consideraba la situación como un "problema de conciencia", y en uso de su potestad única y en un acto legítimo de comando propuso ascenderlos al grado de teniente coronel en julio de 1990.

La superioridad ignoró sus inquietudes

En esa misma época, ante las actividades del grupo de oficiales la superioridad los envió a realizar un curso de Estado Mayor en la Escuela de Estado Mayor del Ejército, para mantenerlos bajo control.

Allí, de acuerdo con Herminio *Fuenmayor*, los oficiales tuvieron dificultades no de orden académico sino "administrativas".

–Siempre los vieron como unos [illegible], por eso les hicieron la vida imposible, pero nunca atendieron sus inquietudes. Finalmente fueron expulsados de la Escuela de Estado Mayor por un supuesto bajo rendimiento.

Luego de esto algunos sufrieron la baja y otros trataron de resistir.

–Chávez Frías no es un hombre de una inteligencia normal. Cuando era capitán y mayor se ubicó en el primer lugar de su promoción Simón Bolívar. ¿Podría un hombre de inteligencia normal influir en oficiales subalternos, entre sus compañeros, entre los oficiales superiores y entre algunos civiles para intentar una asonada militar?

De acuerdo con el ex director de la DIM, las FAN han alcanzado un grado de desarrollo tan grande que tienen una mayor cantidad de oficiales que se han formado en las universidades nacionales y de otros países, tiene postgrados en diversas especialidades, por lo que las acciones de los órganos de comando deben entender a "este Ejército del año 2000 en bien del interés institucional".

–Creo por todos estos antecedentes, que fue esta situación lo que condujo al grupo de oficiales, en un acto de desesperación y de justicia institucional, a hacerse oír en sus legítimos reclamos y posiciones ante el desconocimiento e *ignorancia* por parte de la superioridad de las circunstancias que estaban viviendo.

Peñaloza prohibió trabajo de la DIM en el Ejército

El general Fuenmayor en su relato afirma que en 1990 la DIM inició un trabajo de investigación en el Ejército, como órgano de búsqueda y procesamiento de inteligencia y contrainteligencia militar y como asesor de la justicia castrense. Sin embargo enfrentaron "tremendas situaciones de conflicto para poder cumplir las responsabilidades establecidas en las leyes y reglamentos militares".

–En esa época, entre otras investigaciones, la DIM trabaja con las supuestas actividades conspirativas de este grupo de oficiales. Sin embargo el general Peñaloza, como comandante del Ejército, elaboró un radiograma circular, donde se ordenaba a todas las unidades no permitir el paso ni cualquier investigación de la DIM en las instalaciones de esa fuerza.

La situación fue comunicada en punto de cuenta al ministro de la Defensa, quien ordenó restituir las facultades que le corresponden a la DIM.

–Sin embargo Peñaloza no acató las órdenes y hasta el 27 de junio de 1991, cuando yo entregué la DIM, el órgano de Seguridad e Inteligencia Militar no podía ingresar a las instalaciones del Ejército.

La culpa es de quien le da el palo al ciego

–Si la labor de procesamiento de información no recibió la colaboración institucional que merecía, y en vez de eso fueron ascendidos al grado de teniente coronel, hay responsabilidad de los órganos de comando.

Para Fuenmayor resulta altamente alarmante que a pesar de que la superioridad tenía conocimiento de la conducta de estos oficiales, les dieron responsabilidades en unidades élites del Ejército.

–¿Por qué, qué razones, qué circunstancias prevalecieron para hacer estas designaciones? ¿Por qué en sus hojas de servicio no estaban las actividades seudoconspirativas y de inadaptación a la vida militar?

Por eso afirma, usando un refrán, que "no es culpable el ciego sino quien le da el palo".

–A su juicio, ¿por qué las cosas [illegible] … de mando?

–Pregúntenle al actual ministro de la Defensa que los quería los de [illegible].

La politización del Ejército

–Cuando yo estuve en la DIM expresé la preocupación que me causaba la politización del Ejército, y por eso me enfrenté con Peñaloza. El país debe recordar que yo denuncié en los puntos de cuenta al ministro de la Defensa y al Presidente de la República la participación de oficiales del Ejército en las reuniones del grupo Santa Lucía realizadas en dos oportunidades en La Romana, durante mi gestión. No porque fueran conspiradores, sino porque la Constitución, la Ley de las FAN y el Reglamento de Servicio en Guarnición prohíbe la participación de militares en actividades de beligerancia política.

Según Fuenmayor es probable que los estudios de postgrado en Ciencias Políticas que realizó Peñaloza en la USB, lo haya llevado a incursionar en el filo de una situación que nadie se había atrevido a considerar.

–Sin embargo de acuerdo a las leyes que menciono tenemos que acatar el imperio de Ley, porque por mandato somos responsables de la custodia y cumplimiento de las leyes del país.

Editores, periodistas y políticos frustrados implicados en el golpe

–Cuando yo salí de la DIM advertí al gobierno, a las FAN y a los partidos políticos que había una campaña en contra de la DIM y del general Fuenmayor como su director. La idea era destruir los órganos de seguridad y especialmente la "inteligencia electrónica", con el fin de facilitar la libre actuación de los conspiradores.

–¿Quiénes participaron en esa campaña estuvieron en el movimiento militar?

–A mí no me cabe duda que en ese golpe tienen vinculaciones editores, periodistas y políticos frustrados.

–¿Y cuál era el plan de estos sectores?

–La idea era ejecutar un plan que sin lugar a dudas concluía con un golpe de Estado [illegible] asesinato del Presidente, la creación de una insurrección popular con [illegible] muerte o lideres políticos, y alguien a quien no quiero nombrar, tomaría las riendas del poder. A través de una junta cívico-militar gobernaría por un tiempo hasta lograr su apetito de poder y de [illegible] para luego llamar a elecciones.

–¿Quién es ese personaje que tomaría el poder?

–Yo pinto el cuadro, usted ponga el personaje.

Víctor Hugo Majano

…dera discrepa del general Peñaloza

…os hechos desmienten que los militares …zados tuvieran un propósito carnicero

"Ellos detuvieron a miembros del Alto Mando de la Fuerza Aérea y, que sepamos, no hubo el menor intento de eliminarlos físicamente"

"CAP estaba muy preocupado preparando el discurso que diría en Davos y por eso no hizo caso a las informaciones sobre el alzamiento militar"

Vladimir Villegas Poljak

…x presidente Rafael Caldera le … mucha preocupación lo dicho … ex comandante del Ejército, Julio Peñaloza Zambrano, en … las intenciones de los milita… que quisieron derrocar al gobier… Carlos Andrés Pérez, y refirió … dudas sobre la posibilidad de que … de los golpistas era asesinar a … y colgar a los generales en el … Universitario.

…visto con todo cuidado las de… …iones del general Peñaloza …ano, que constituyen motivo … preocupación por muchos aspec… …mero por su diagnóstico sobre … …ciales que promovieron esta …ona. Realmente no entiendo … de esas cosas puedan ocurrir, … escuelas. Pero si él le hizo un … a funcionarios y a dirigentes …os, presumo que esos dirigentes … y funcionarios le hicieron lle… … información, nada despreciable … venir de quien venía, al Presidente de la República".

…an el dirigente socialcristiano, …almente el presidente Pérez, … le dieron tal información, es… preocupado, preparando el discurso que iba a decir en Davos. Sus … declaraciones que iba a hacer … Nueva York, o alguna cuestión de … que tanto le preocupan, y en … no le atribuyó toda la importancia del caso".

…dera dijo respetar el dictamen … general Peñaloza, pero discrepo … puntos de vista.

… hechos desmienten que hu… habido un propósito carnicero, … hablo, por parte de los conjurados, porque ellos detuvieron a generales … [illegible]

…otra parte, se ha llegado a decir que tenían intenciones de asesinar al señor Presidente de la República y a sus familiares. Pero estuvieron en La Casona el tiempo suficiente para haber cometido esos crímenes. Afortunadamente no los cometieron, porque si el magnicidio es repudiable y condenable, un asesinato de familiares y gente inocente es una monstruosidad. Pero afortunadamente no ocurrió ni aparentemente lo intentaron".

El ex presidente Caldera repitió algo que ya dijo en su controversial intervención ante el Congreso Nacional: "Se sabe perfectamente que para asesinar a cualquier persona, por protegida que esté, le resultaría mucho más fácil a quien dispone de medios ofensivos de cierta [illegible] …

…zar que tomar a Valencia, tomar a Maracay, ocupar la base Libertador, tomar a La Carlota, La Casona y Miraflores".

Agregó que, incluso, al no encontrar a CAP en Miraflores y al aparecer este hablando por televisión, a cualquiera se le habría ocurrido que debía estar en alguna de las plantas televisoras, que no son muchas. "Afortunadamente no hubo el menor intento de ir a atacar al canal cuatro".

–¿Esto no sería una manera de descalificar las peticiones de los golpistas?

–Yo creo que es fácil incurrir en exageraciones y que para disminuir aún más a veces se llega a condimentar los hechos con afirmaciones de esta característica. Lo que quita seriedad a las afirmaciones que se hacen.

Caldera quiso, por otra parte, destacar sus coincidencias con algunos planteamientos formulados por el general Peñaloza Zambrano.

… final de sus declaraciones, el general Peñaloza coincide conmigo al señalar en forma cuidadosa que ojalá de algo nos pueda servir el asunto militar. El general ha dicho que de no mejorar la situación y corregir la corrupción galopante correríamos el riesgo de un tercer sacudón cívico militar".

El ex presidente de la República expresó su deseo de que la sentencia sobre un supuesto sucedido del comandante rebelde Hugo Chávez, va… [illegible] … Caldera. Luego [illegible] … legalmente castigados de acuerdo a la Ley".

Comentó Caldera que ayer fue visitado el presidente del Instituto de Oficiales de las Fuerzas Armadas en situación de Retiro, general Yépez Daza, "y me entregó un documento en el cual la oficialidad en retiro, interpretando el sentir de las Fuerzas Armadas en general, reclaman para los alzados un juicio justo y un respeto para sus familiares".

–El senador Morales Bello pedía muerte para los golpistas...

–Yo creo que fue una especie de explosión retórica que tenía cuando estaba formulando su cosa, porque realmente nunca puedo pensar que Morales Bello pudiera haber tenido … la idea de que se debía ejecutar sumariamente a los responsables del alzamiento.

–El pueblo no participó en este proceso. Unos dicen que su indiferencia ha podido ser por respaldo a los militares o por descontento con el gobierno.

–Eso que tú afirmas, cualquiera que sea la interpretación que tenga, fue lo que motivó principalmente mi intervención en el Congreso. Porque el análisis que yo hice fue con el objeto de llamar la atención del Presidente de la República y a los dirigentes de la vida política del país en cuanto a que la actitud del pueblo los obliga a una rectificación profunda e inmediata.

–¿Y usted como dirigente político, qué va a hacer en ese camino de rectificación? [illegible]

–Yo es [illegible]

Mientras Pérez acudía a la TV

Alfaro quedó al frente de Miraflores durante varias horas

El secretario general de AD y el general Ovedo entregaron al Jefe de Estado el Palacio de Miraflores después que los insurrectos fueron sometidos por las fuerzas leales

Carmen Carrillo

La reunión que sostuvo el jefe del Estado, Carlos Andrés Pérez, con cinco integrantes de la dirección nacional de Acción Democrática ayer en la mañana en Miraflores, fue de carácter informal.

Carlos Andrés Pérez, Humberto Celli, Luis Alfaro Ucero, Henry Ramos Allup, Lewis Pérez y Octavio Lepage, intercambiaron impresiones sobre los últimos sucesos que conmovieron al país.

El Primer mandatario recorrió las instalaciones de Palacio y les mostró los daños ocasionados por el ataque de los insurgentes.

Les hizo un recuento de los hechos. De cómo salió de Miraflores, por la parte de atrás que está orientada hacia el liceo Fermín Toro.

El huyó en un vehículo particular, un LTD gris, escoltado por otro automóvil particular, custodiado por once comandos fuertemente armados que acompañaron a Pérez hasta Venevisión.

Fue una conversación informal donde entre otras cosas se dijo que los editores y directores de periódicos y medios de comunicación social, así como las autoridades de los partidos políticos y las fuerzas vivas en general serán convocados a Miraflores en un acto público y allí el Jefe del Estado les agradecerá el respaldo brindado al sistema democrático durante las horas en que un grupo de insurgentes trató de romper el hilo constitucional [illegible]

…madrugada del 4 de febrero, porque el Presidente al conocer el ataque que sucedería contra Miraflores llamó al secretario general de AD para que se viniera a Palacio.

Mientras el Presidente era trasladado a un sitio más seguro, Alfaro permaneció en Miraflores al frente de las operaciones de apoyo a las fuerzas leales que comandaba el general Ovedo.

Fue Luis Alfaro Ucero quien le entregó como representante civil, a Carlos Andrés Pérez el Palacio, luego que los militares leales lograron dominar a los insurrectos.

[illegible]

Fotocopia Regular

PARTES ILEGIBLES

0201358

…mera Dama condena a los insurrectos

…on unos asesinos

La Primera Dama, Blanca Rodríguez de Pérez, con nuestra reportera

…venían a atacar a …asona, sabían que …vive la familia del …dente, y si venían a …ar con esta …encia tan linda, …monio nacional, y …abar con nosotros, es …que es gente muy …a

…n que hay 900 …ados detenidos, pero …oldados no son …ables de nada. Ahí …jefes, no solo …vez y los otros, hay

…as tres y media de la maña… pasado martes 11, el gru… familiares y allegados del …dente de la República que …n soportado tres horas de … ininterrumpido en La …a, pensó que había llega… momento de rendirse.

Yo le dije a mi mamá, si … a penetrar tendremos …endirnos. Había dos posi…des: que nos usaran como …es, lo que hubiera sido …e porque sabemos que …no iba a ceder. El siempre …a dicho que no acepta …ies. La otra posibilidad …e nos mataran, dice Caro…

…a la hija del presidente … la segunda posibilidad … más segura. No abriga …na duda de que los insu… que cercaron la residen… …esidencial estaban dis…s a matarlos, frustrados …r el primer mandatario …logrado escapar, primero … Casona y después del … de Miraflores.

…uando bajamos a recibir …dente sentimos que algo … pasando porque el minis… la Defensa estaba allí y …pas habían tomado el …erto, cuenta Malula, una …allegadas a la familia que …tió los terribles momen…idos en La Casona, el …e más castigado por los …es alzados.

…ensación persistió hasta … Presidente, cerca de la …oche, anunció a su espo…a Blanca de Pérez, que … Miraflores porque ha… alzamiento en el Zulia. …minutos después llega… tanquetas, una casi … en el puente de Santa … con el vehículo que …rtaba al Presidente. …fortunadamente no lo

…ego se inició después … escolta civil entró en …as ante la movilización …opa hacia la residencia …cial y aún confundido …oinas rojas —que podían …tectivos de la Guardia …cial—, disparó. La res…o se hizo esperar: sona…orteros y las ametralla… ya no hubo ninguna …que se trataba de ene… [illegible]

Carmen Izquierdo, administradora de La Casona, una hermana de doña Blanca de Pérez, la Primera Dama y sus nietos Jacinto Andrés y Carlos Andrés, integraban el grupo que soportó el salvaje ataque hasta las cinco de la mañana, reunidos en la habitación de la esposa del Presidente.

Ayer estaban todos en la residencia presidencial contando los detalles de la amarga experiencia. Carolina concentraba la atención del nutrido auditorio: amigos y periodistas que querían saber más de lo acontecido.

—Todo comenzó a eso de las once … [illegible] … se irían, pero no fue así. Yo creo que al darse cuenta de que no estaba, fue peor. Como a las tres y media de la mañana cesó el fuego, ya papá había salido por la televisión y pensamos que todo había acabado. Sin embargo, sólo fue por unos diez minutos, pues comenzaron de nuevo el tiroteo con más fuerza. En esos momentos al comandante Bacalao se le ocurrió usar un altoparlante y pidió dialogar con el capitán que dirigía a los insurrectos. Hubo [illegible] teléfono y le planteó que se rindiera porque no iba a pasar; el capitán (Rodríguez Torres) le respondió que precisamente eso era lo que pensaba hacer y se rindió.

Esto sucedió como a las cinco de la mañana, pero el fuego siguió mucho después porque del otro lado de La Casona, un grupo comandado por un teniente no quiso rendirse. Ese teniente fue herido en una pierna por un distinguido que lo conminó a entregarse, pero éste le respondió que lo que debía hacer era unirse a ellos "para matarlos a todos". El distinguido lo mató a él.

Una noche de pesadilla

—Carlos Andrés llegó del aeropuerto y estuvo aquí con nosotros un rato. Después llamó al ministro de la Defensa y él nos dijo que tenía que irse a Miraflores. Diez minutos más tarde comenzó el ataque a La Casona.

La primera dama, Blanca de Pérez, no perdió nunca el contacto con el primer mandatario. Una vez en Miraflores el Presidente la llamó y ella le dijo lo que estaba sucediendo. Prometió enviar refuerzos, pero estos nunca llegaron.

—Y claro, no llegaron porque de inmediato comenzó el ataque en Palacio. Aquí el tiroteo comenzó un cuarto de hora antes que en Miraflores. Fue una pesadilla. En todos estos años de ser la esposa de Carlos Andrés, que hemos pasado por tantas angustias y tantas cosas, ésta ha sido una de las peores. Eso de sentir que lo están atacando a uno por todas partes y no saber cómo va a terminar todo eso, es más angustioso… [illegible]

…aquí de La Casona y después de Miraflores. Pudo llegar a Venevisión y hablarle al país y yo creo que eso fue muy importante porque le dio seguridad al pueblo de que se estaba dominando la conspiración, aunque en verdad en ese momento no se estaba dominando. Pero después sí.

—Fue terrible. Pienso que ellos demostraron que son sanguinarios. Ellos venían a atacar La Casona, ellos sabían que aquí vive la familia presidencial y si venían a atacar La Casona y a acabar con esta residencia tan linda y también con nosotros es porque es gente muy mala. S… [illegible] … venían contra la familia presidencial. Pienso que ellos son unos asesinos. Ojalá que los castiguen a todos. Dicen que hay 900 soldados detenidos pero los soldados no son culpables de nada. Ahí hay jefes, no sólo Chávez y los otros, hay más y esos son los que deben ir detenidos.

Blanca de Pérez dice que Dios es grande y poderoso y sabrá quiénes están metidos en esto "porque esto no es una cosa de ahora, se venía planeando".

La entereza demostrada por la Primera Dama era comentada por todos los integrantes del grupo: ella dirigió las acciones para auxiliar a los heridos de uno y otro bando, decidió que había que resistir como le había recomendado el presidente Pérez y se negó a abandonar la residencia presidencial.

—Me llamaron para preguntarme si quería salir, pero yo me sentí responsable por todas las personas que estaban aquí, no sólo mi hija y mis nietos que los pude llevar conmigo, sino todo el personal, la escolta, la Casa Militar. Pensaba que si me iba bajaría un poco su decisión de defender La Casona. Lo mejor era aguantar y esperar a ver qué iba a pasar. Además, tuve mucha fe en el Señor y sabía que saldríamos adelante.

Su decisión llegó a tanto que pidió armas para ayudar en la defensa. Hoy dice que fue una reacción que surgió en ese momento de gran angustia, pero sí quiere tener un arma para cuando se encuentre en una situación similar y así se lo ha pedido al Presidente: quiere una ametralladora o un revólver.

—En el momento más angustioso les dije: vamos a tener la seguridad de que Dios está con nosotros y no nos va a pasar nada. Sé que Dios va a mandar guardianes, va a mandar ángeles que nos van a proteger, así que estén seguros. De allí en adelante tuvieron más seguridad.

Para la Primera Dama lo sucedido tiene algo de positivo, pues dio lugar a recibir el apoyo general del pueblo y de todos los partidos políticos que están apoyando a la democracia y no quieren que se acabe "y dentro de… [illegible]

Firmada acta ME—CTV-gremios

Cesó el conflicto magisterial

Los docentes se comprometen a colaborar hasta el último momento para que el año escolar se cumpla totalmente, mientras que el despacho de Educación no aplicará sanciones administrativas ni hará descuentos por los días no laborados

Roosen garantizó que hoy quedará totalmente normalizada la actividad escolar

Thamara Nieves

Luego de un proceso de gestación de nueve meses y no precisamente por un parto natural sino forzado por el "Comandante Chávez", gremios docentes, Ministerio de Educación y Confederación de Trabajadores de Venezuela firmaron ayer el acuerdo que pone cese definitivo al conflicto magisterial.

Al "Comandante Chávez" se atribuye también el favor de haber levantado la huelga, ardua tarea que le esperaba a la dirigencia sindical nacional al anunciar las bases magisteriales en forma por demás convincente, que no aceptarían ningún acuerdo que se tomara por encima de ellos que no llenara sus expectativas, y un verdadero dolor de cabeza para el Ministerio de Educación.

En una extensa reunión, iniciada a las 12 y culminada pasadas las cinco de la tarde, lo ministros de Educación, Gustavo Roosen, del Trabajo, Rubén Rodríguez, el presidente encargado de la CTV, César Gil, y los presidentes de las federaciones magisteriales firmaron el acta que recoge el acuerdo y garantiza, no se sabe hasta cuándo pero que el país espera por mucho tiempo, la paz escolar.

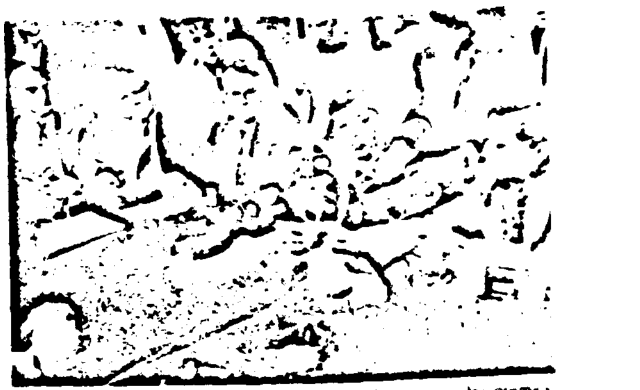

Ayer se llegó un acuerdo entre el Ministerio de Educación y los gremios docentes para poner fin a la huelga. Sirvieron de mediadores el ministro del Trabajo, Rubén Rodríguez, y la Confederación de Trabajadores de Venezuela. (Foto Venancio Alcázares)

César Gil antes de informar las bases definitivas del acuerdo, puntualizó la necesidad de separar el reinicio de clases, motivado por la suspensión del derecho a huelga, del aspecto reivindicativo-gremial.

A nombre de las federaciones, Gil se comprometió ante el ministro Roosen y ante el país a prestar toda la colaboración posible para la recuperación del tiempo perdido y la salvación del año escolar. La actividad docente quedará totalmente normalizada hoy y en ello las federaciones pondrán todo su empeño.

Los puntos del acuerdo son: 20% de aumento salarial a partir del 1/1/92, pago del retroactivo correspondiente desde mayo de 1991 a diciembre de 1992 en un 50% en referencia al salario de los educadores, lo cual equivale a un monto de pago de 24 salarios. El resto del retroactivo formará parte de una reclamación que los docentes insistirán en hacer, igualmente, un incremento de los bonos de transporte y alimentación a partir de 1992 de hasta 500 bolívares mensuales cada uno, el cumplimiento de inicial el programa de guarderías infantiles y la normalización de las deudas con el Ipasme.

Fue designada una comisión mixta cuya función será discutir las cláusulas pendientes así como la forma en que será reprogramado el año escolar.

—Los maestros se comprometen a trabajar hasta la última hora para que se cumpla totalmente el año escolar.

Un punto importante, ya que los otros alcanzados son básicamente los mismos que venía ofreciendo el ME, es la aceptación de este despacho, y en "un espíritu de conciliación y de devolver la paz y la armonía a la población", de no aplicar sanciones administrativas a los huelguistas ni descontarles los días no laborados.

El temor restringió el retorno a clases

Los docentes de los planteles públicos, al quedar suspendido el derecho a huelga, se reincorporaron a sus planteles, pero por el escaso alumnado no se dictaron clases

En algunos planteles privados religiosos hubo actividad completa, pero la mayoría optó por esperar un día más

El viceministro de Educación, Francisco Castillo, reiteró que el despacho no ha suspendido las actividades y que no existen causas que impidan la normalidad docente

T.N.

No sobrepuestos del impacto del fallido golpe de estado, cientos de estudiantes, con el desconcierto en sus rostros, acudieron ayer a las escuelas, atendiendo el exhorto del Presidente de la República y a la decisión del Ministerio de Educación de no suspender las clases.

Pero fueron pocos los valientes y puntuales alumnos. La gran mayoría de los [illegible] padres y represen… [illegible] y observar el desenvolvimiento de la situación del país.

En ese cuadro no dejó de influir la confusión presentada por la huelga que mantenían los docentes desde el 28 de enero, la información de un diario capitalino en el que se anunciaba que las clases estaban suspendidas y el no haber llamado oficialmente a las aulas el propio Ministerio de Educación. En relación a este último aspecto, el viceministro Castillo indicó que al quedar restringidas las garantías constitucionales, automáticamente está suspendido el derecho a huelga, por lo que los docentes debían reincorporarse ayer a sus planteles, además de no haber dado ese despacho orden de paralización de actividades y "no existir causas que impidan la normalidad docente".

Esta vuelta a las aulas fue bastante restringida. En los planteles públicos, si bien acudió el personal docente y administrativo, el alumnado fue escaso, pequeños grupos interesados, más bien, en conocer si habría clases, o padres con la misma finalidad y ver personalmente el panorama. Por supuesto, con tan restringido alumnado, allí no se dictó clases.

En los colegios privados, unos abrieron pero despacharon a los estudiantes a las 8:30 o 9 de la mañana, en otros definitivamente no abrieron, comunicándose con sus alumnos, vía telefónica, para informarles que no acudieran hoy a clases y que comunicarían posteriormente si mañana habría actividad… [illegible] cumplieron las actividades a tiempo completo.

En el Liceo Andrés Bello, además de los factores ya señalados, tuvo marcada influencia en la baja asistencia el que la mayoría del alumnado utiliza el Metro como principal vía de comunicación y este servicio comenzó sus funciones pasadas las ocho de la mañana. Precisamente allí y en otros grandes liceos, comisiones de la Guardia Nacional, al mando de un oficial, se entrevistaron con los directivos de los planteles. Aun cuando se negaron a informar a la prensa sobre el motivo de la "visita", se puede inferir razones de orden público y de "recomendaciones" las condiciones en que se podía desenvolver el estudiantado en medio de una suspensión de garantías constitucionales.

Señaló el viceministro Castillo que en este difícil trance que acaba de superar el país es propicia la ocasión para exhortar a todos los docentes para que desde sus aulas, donde ya deben estar presentes, resalten en los niños y jóvenes la importancia de nuestro sistema democrático y "la necesidad de preservar nuestro sistema de libertades alcanzado con mucho sacrificio de nuestro pueblo".

Es el momento para que todos los integrantes del sector educativo del país unamos nuestros esfuerzos para dar el mejor ejemplo de civismo y voluntad democrática, subrayó el alto funcionario.

Hasta el sábado

Suspendidas actividades en la UCV

Las actividades administrativas se cumplirán en un horario corrido de 8 am a 2 pm, mientras que las de posgrado, investigación y extensión se mantienen normalmente

En la Universidad Simón Bolívar sí habrá clases, pero allí la comunidad estará expectante y solicitando mesura y prudencia en el manejo de la suspensión de las garantías constitucionales

T.N.

El Consejo Universitario de la Universidad Central de Venezuela acordó ayer suspender las actividades de pregrado hasta el sábado.

La decisión fue recibida con bene… [illegible]

Ruiz retomó la decisión de suspender hasta el sábado las actividades de pregrado ante la incertidumbre que sufre hoy el país como consecuencia del fallido golpe de Estado, en las dificultades de acceso a la ciudad universitaria y a la suspensión de las garantías constitucionales.

Refirió Ruiz que el personal administrativo cumplirá un horario especial corrido, de 8:00 am a 2:00 pm, mientras que las actividades de postgrado, investigación y extensión continuarán normalmente. Advirtió que, sin embargo, cada Consejo de Facultad evaluará las condiciones de sus dependencias y decidirá en consecuencia.

El Consejo Universitario de nuestra máxima casa de estudios analizó los puntos que contendrá un documento en el que ese cuerpo se pronuncia en torno a la fallida intentona golpista. En líneas generales, las autoridades ucevistas consideran que si bien es un imperativo condenar el golpe y la necesidad de preservar el sistema democrático, subrayaron… [illegible]

…insurgencia militar, existe un profundo malestar popular que se ha manifestado en forma continua porque ha habido dos momentos sumamente dramáticos: los sucesos de febrero de 1989 y este intento, afortunadamente fallido, del golpe de Estado.

En la USB habrá actividad

En la universidad Simón Bolívar dictarán clases, pero allí también existe el temor de lo que pueda acontecer por la suspensión de las garantías constitucionales.

El profesor Mauro Molina, presidente de la Asociación de Profesores, argumentó el deseo de esa comunidad por normalizar la institución, pero se mantendrán pendientes y evaluando la situación.

Al profesorado ucevista le preocupa no sólo ese hecho sino la comprobación de la existencia en nuestra sociedad de corrientes de pensamiento anticonstitucionales que desconocen la realidad de los regímenes dictatoriales y sus consecuencias… [illegible]

Fotocopia
Reducción 4
048/48
920135[illegible]

ARCHIVO 12

P.055

Montevideo, febrero 25 de 1992

1)- INFORMACION GREMIAL

INDUSTRIA TEXTIL

CONGRESO OBRERO TEXTIL: Organizó conjuntamente con el FUT. para el 27/II/ la concurrencia desde la sede de la Central Obrera hasta Cno. Lecocq-Pte. Carpintero-, la que se encuentra en conflicto, a fin de llevarles víveres y brindar su apoyo.-

M.U.S.A.: Sandra Lorda y Marcelino Mangas mantienen la situación imperante, con la gremial ocupándose del mantenimiento de la maquinaria, en tanto que la Patronal se hace cargo del paquete accionario, continuándose con las tratativas ante el MTSS.-

Z.H.L.A.S.A.: En el día de ayer se efectuó el pago de lo acordado en el MTSS, estando previsto el próximo pago el 26/II/, reintegrándose a trabajar en forma normal el 27/II/.-

INDUSTRIA METALURGICA

L.A.I.: Cno. Maldonado Km.5415: Desde el 22/III/991 se encuentran en pre-conflicto ante el cierre y remate de la Planta, habiéndose logrado una prórroga de 90 días.-

TEM. S.A.: Cno. Corrales Km.3075: Se arribó a un acuerdo con la Patronal por el reintegro de cuatro personas, quedando 22 en el Seguro de Paro que las vence en el mes de Abril/92.-

CONSTRUCCION

S.U.N.C.A.: La Asamblea prevista para el 24/II/ quedó pospuesta para el 26/II/ con paro a partir de la hora 14.00. En la fecha a partir de la hora 09.00 se efectuará una concentración en Colonia y Avda. Daniel Fernández Crespo, con posterior marcha al MTSS. En la misma participarán todas las obras que se encuentren en conflicto.-

OBRA MARSELL: Aconguas y Rambla: En paro por el despido de cinco obreros y mejoras salariales.-

AEO. PUNTAS RIS: Continúan los paros en las obras de esta empresa que realiza en Punta Carretas y Malvín.-

EMPRESA VENANCIO: Obra Shopping Centergate mantiene en conflicto por el desmantelamiento de la Patronal del sindicato.-

AEO. PEREZ: Felipe Cardoso y Pitágoras: En Asamblea permanente, en reclamo de mejoras salariales.-

HOSPITAL PEREIRA ROSSELL: Obra de Ampliación: Se encuentra en igual situación que la anterior.-

ALVARO PALENCA: Desde el 19/II/ se vienen llevando a cabo paros por el despido de un operario.-

OBRA CONSTRUCCION DEL SODRE: Desde el 19/II/ en Asamblea permanente por el despido de 14 operarios.-

S.A.C.: Abrevadero y Cno. Propios: Desde el 20/II/ se encuentra ocupada por 60 obreros de un total de 80.-

OBRA VICTORIA PLAZA HOTEL: El pasado 21/II/ fueron despedidos 41 obreros, de los cuales 3 eran dirigentes gremiales, por lo cual se resolvió efectuar un paro por tiempo indeterminado.-

INDUSTRIA DEL CAUCHO

F.U.F.S.A.:

9201359

001/2

Poco legible

[redacted]

///..
En el día de ayer se realizó una reunión tripartita en el [redacted], donde se abrió el acta, por la cual el gremio se /// compromete a retirar 6.000 volantes, trabajando en el régimen de guardia gremial de 07.00' a 15.00' horas, controlado por el sindicato.-

//

2)- INFORMACION ESTATAL

FED. DE FUNCIONARIOS DE SALUD PUBLICA: En la fecha está previsto la realización de asambleas en los centros de trabajo. C.O.F.: El 27/II/ realizará una Jornada Nacional donde se dará lectura a un documento en los centros de trabajo.

INST.NAL. DEL MENOR: Prosigue movilización en reclamo de un / 20% para aquellos funcionarios que tienen trato directo con los internados.-

GOBIERNO DEPARTAMENTAL

SERVICIOS DE RECOLECCION DE RESIDUOS: Se encuentran en conflicto en reclamo del 30% por trabajo insalubre, y no cubren las vacantes.-

DIRECCION NAL. DE CORREOS: El 26/II/ se realizará un paro a partir de la hora 09.30', para tratar diversos temas de su / plataforma reivindicativa.-

//

E.- 002/2

9201359

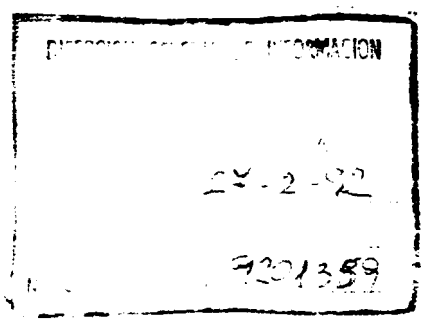

POCO LEGIBLE

ARCHIVO

1/2

Nº 056/992.- Montevideo, 26 de febrero de 1992.-

I)-INFORMACION SOCIAL SECTOR PRIVADO.-

a)-Industria Textil.-

COLOR SU CHEJOS TEXTIL(Pereira Rvra. 52): Una fuente gremial manifestó que organizado por el CCT y autorizado por el PIT-CNT, en el día de mañana a la hora 09.00 partirán desde la sede de la Central obrera en ómnibus, distintos gremios hacia Juan Lacaze, a fin de llevarles víveres y brindarles su apoyo a los obreros de la fábrica Campomar que se encuentra en conflicto.-

TEXSA S.A.(Bruno Lussa y Marcelino Sosa): Se mantiene la situación imperante, con la gremial ocupándose del mantenimiento de la maquinaria, en tanto la patronal se hace cargo del paquete accionario, continuándose las tratativas para formar una cooperativa ante el MTSS.-

PEHASA S.A.(Juan Rosas Rvra. 4526): El día 24 ppdo., se efectuó el pago de lo acordado en el MTSS., estando previsto el próximo pago en el día de hoy, reintegrándose a trabajar en forma normal mañana.-

b)-Transporte de Pasajeros.-

CUTCSA: A la hora 11.29 de ayer comenzó un paro en la línea "G" a los efectos de concurrir los trabajadores a una asamblea a la hora 13.00 para tratar el traslado de un obrero, siendo atendidos los servicios por patrones e inspectores. Una vez finalizada la asamblea se reintegraron a sus tareas a la hora 17.30.-

c)-Industria del Caucho.-

FUNSA: Una fuente gremial manifestó que el día 24 ppdo., se realizó una reunión tripartita en el MTSS., donde se labró un acta por la cual el gremio se compromete a retirar 6.000 cubiertas, trabajando en el régimen de guardia gremial de 07.00 a 15.00 horas controlado por el sindicato. En el día de ayer se congregaron 900 cubiertas en camiones, por parte de 4 obreros del sindicato

d)-Organizaciones Gremiales y/o Sociales.-

PIT-CNT: En el día de mañana viaja la Mesa Representativa del PIT-CNT hacia Juan Lacaze en solidaridad con los obreros de Campomar. Se resolvió además realizar una "Jornada Cívica" en fecha a confirmar y realizar una nueva reunión de la Mesa Representativa el 10/3/92 en el local de AEBU, con jornada de movilizaciones y paro general.-

e)-Industria de la Construcción.-

SUCA(Yi Rvra. 1538): Una fuente gremial manifestó que la asamblea prevista para el 24 ppdo., quedó pospuesta para el día de hoy con paro a partir de la hora 14.00. Como estaba previsto, a la hora 10.00 del día de ayer se concentraron en la Explanada del IPS., unas 150 personas pertenecientes al gremio, portando pancartas principalmente de las obras de Plantes Rivas y Alvaro Palenga, reclamando aumentos de salarios y fuentes de trabajo.- Posteriormente iniciaron una marcha por Fernández Crespo, 18 de Julio,-ocupando media calzada-, Florida, 25 de Mayo, concentrándose frente al MTSS, donde permanecieron desde las 11.00 a las 12.00 horas, retirándose en forma pacífica.-

OBRA MARGALL(Acevedo y Rambla): Se encuentran efectuando paro -

001/2 $201360 ../.-

MINISTERIO DE TRABAJO Y SEGURIDAD SOCIAL
Asesoría Técnica
$201360

..//-por el despido de 5 obreros y mejoras salariales.- Es de — significar que con respecto a las demás obras en conflicto(lo — que se informó en el día de ayer), se mantiene la misma sitúa — ción.-

---

II)-INFORMACION GENERAL SECTOR PUBLICO.-

a)-Ministerio de Salud Pública.-
FED. FUNCIONARIOS SALUD PUBLICA: En el día de hoy se realizará — la asamblea general departamental por parte de esta Federación.-

b)-Administración Central.-
CSUCA: En el día de mañana se realizará una "Jornada Nacional" — donde se leerá un documento en todos los centros de trabajo y se discutirá el mismo.-

c)-Ministerio de Cultura.-
DIRECCION NACIONAL DE CORREOS: En el día de hoy se realizará un- paro a partir de la hora 09.30 para tratar diversos temas de su plataforma reivindicativa.-
UTAM: Continúan movilizados en reclamo de un 20% para aquellos- funcionarios que tienen trato directo con los montevi-

d)-Intendencia Municipal de Montevideo.-
SERVICIO DE RECOLECCION DE RESIDUOS: Se encuentran en pre-con — flicto ante el reclamo de un 30% por trabajo insalubre y más pre- mial, ya que los servicios no se realizan con la totalidad de - estos.-

---

9201360

E 002/2

DOCUMENTO

Sumi DEL 01 Feb 92 al 26 FEB 92

ESMAPE (NARCOTRAFICO)

28 FEB 92

11176	65709	10034
11678	10020	66229
65890	10184	30018
65092	11169	
10033	10072	
10046	67228	
65596	10175	

ENTRADO ✓

CRUZADO ✓

REPUBLICA ORIENTAL DEL URUGUAY

MINISTERIO DE DEFENSA NACIONAL

DIRECCION NACIONAL DE INFORMACION DE DEFENSA

ESTADO MAYOR PERSONAL (NARCOTRAFICO)

S U M A R I O D E I N F O R M A C I O N

Período: Del 01FEB92 al 26FEB92

T E M A R I O

I.- AMERICA DEL NORTE

A.- ESTADOS UNIDOS

II.- AMERICA DEL SUR

A.- ARGENTINA

B.- BRASIL

C.- COLOMBIA

D.- CHILE

E.- URUGUAY

III.- EUROPA OCCIDENTAL

A.- ESPAÑA

B.- SUIZA

IV.- EUROPA ORIENTAL

A.- RUSIA

V.- ASIA

A.- JAPON

VI.- CONCLUSIONES

01/13

R E S E R V A D O

I.- AMERICA DEL NORTE

A.- ESTADOS UNIDOS

- El Secretario de Defensa de los EE.UU. inició una gira por GUATEMALA, BRASIL, ARGENTINA y CHILE, para plantear las relaciones con los militares de esos países, en la cual no estaría ajeno el problema de la lucha contra el narcotráfico, en la que hace 2 años participan las FF.AA estadounidenses.

II.- AMERICA DEL SUR

A.- ARGENTINA

a.- Caso "YOMA"

- La esposa del cabecilla prófugo MARIO ANELLO, sobre la cual pesaba solicitud de captura nacional e internacional, se presentó espontáneamente a declarar en Tribunales.

- Dos fiscales viajaron a Miami, en donde se interiorizaron de la información surgida en la causa que se sigue a RAMON PUENTES, encontrando que hay datos que podrían permitir el procesamiento de nuevas personas.

- Se otorgó la extradición solicitada por ESPAÑA contra ALEJANDRO CANDA, aunque la decisión fue apelada por sus defensores.

-ANDRES CRUZ volvió a realizar declaraciones públicas: cuestionó a la jueza MARIA SERVINI DE CUBRIA; afirmó que MARIO ANELLO se encontraría en VENEZUELA y reiteró sus acusaciones contra los YOMA, IBRAHIM AL IBRAHIM y MARIO CASERTA, agregando que los mismos "siguen libres por influencias políticas".

b.- Caso MARIA SOLEDAD

- Asumió el sexto Magistrado que tomará en sus manos el expediente que se sigue por el asesinato de MARIA SOLEDAD MORALES, ocurrido en setiembre de 1990 y aún no esclarecido. El defensor del primer detenido por este caso, a su vez, informó que pedirá el sobreseimiento definitivo de su asistido.

c.- Caso NAIR MOSTAFA

- Un legislador provincial de La Plata presentará ante la Justicia Federal un pedido de investigación de las conductas de los magistrados relacionados con la causa judicial abierta por

la muerte de la niña NAIR MOSTAFA, basándose que es muy inusual hallar cocaína pura en un cadáver después de un año.

d.- Otras novedades

-La cantante de rock MARIA JOSE CANTILO, su concubino, otros dos integrantes de su conjunto y un matrimonio fueron detenidos acusados de consumo, tenencia y comercialización de drogas. A raíz de este procedimiento se encontraron 3.000 dosis de LSD, constituyendo la mayor incautación luego que en 1985 fueron secuestradas 3.800 dosis provenientes de los EE.UU. Fuentes cercanas a la investigación señalaron que "esto recién comienza", pues hay ramificaciones internacionales.

- Según el Jefe del Departamento Técnico del Narcotráfico, Comisario Inspector RUBEN DARIO ESCALANTE, la coordinación más estrecha entre las distintas fuerzas de seguridad ha resultado en una mayor eficiencia. Así, en los primeros 45 días de este año, se ha logrado incautar a razón de casi 1 kg. de cocaína por día.

B.- BRASIL

- Con su visita a BRASIL, el Secretario de Defensa de EE.UU. propuso la participación de los militares brasileños en la lucha contra el narcotráfico, pese a la resistencia de las FF.AA. de ese país a involucrarse en la misma. El diputado WILSON MULLER RODRIGUEZ (PDT/RS) expresó que BRASIL no puede aceptar dicha sugerencia porque la medida sería inconstitucional.

- Según JORNAL DO BRASIL, el narcotráfico domina los barrios miserables de Río de Janeiro, en donde construyó un "imperio" que decide sobre la vida de sus habitantes, impone sus propias leyes y desafía a las autoridades con un poder de fuego superior al de la propia policía. Los narcotraficantes tienen su centro en los barrios pobres construídos en los cerros de la ciudad a los que han convertido en una "República libre, independiente e impune". Su dominio se extiende por varias zonas de Río de Janeiro y su economía factura anualmente 100 millones de dólares. El narcotráfico está dirigido por varias organizaciones, siendo la más poderosa el "Comando Rojo". Esta organización nació en la década de los años 70 como fruto de la convivencia de los delincuentes comunes con los

presos por subversión, aprendiéndo de los guerrilleros a organizarse en células y a ganarse el apoyo de los pobres con una supuesta preocupación por los problemas sociales.

A consecuencia de estas revelaciones, el Procurador General de Justicia resolvió realizar una investigación criminal e instalar una comisión especial para atender el problema del narcotráfico.

- Según el JORNAL DO BRASIL, el tráfico de cocaína en San Pablo tiene una estructura empresarial y el "boom" de consumo de cocaína en el eje San Pablo-Río, forzó el desvío de la droga que antes abastecía al exterior para el mercado interno, a partir de la sólida estructura montada en San Pablo.

-El Consejo Federal de estupefacientes rematará en un plazo máximo de 60 días, bienes confiscados a traficantes de drogas de Río de Janeiro. El remate será el primero que se realizará en el país y lo recaudado se destinará a la recuperación de drogadictos. El Consejo Federal de estupefacientes pretende realizar otros remates en este año en los Estados de Santa Catarina, Minas Gerais, Rondonia, Mato Grosso de Sul y en el Distrito Federal.

-La Policía Federal brasileña se propone investigar presuntas irregularidades cambiarias en las operaciones de los bancos GOLDMINE y OURINVEST, si el mercado cambiario brasileño está siendo usado para el lavado de dólares del narcotráfico y si existen brasileños involucrados en las irregularidades internacionales del BCCI.

C.- COLOMBIA

- La policía antinarcóticos de COLOMBIA destruyó cerca de dos millones de plantas de amapola sembradas en 400 hectáreas. Con este procedimiento se elevó a más de 6 millones el número de matas destruídas en lo que va del año.

D.- CHILE

- La policía de investigaciones halló una plantación de marihuana estimada en 150.000 kgs. del alucinógeno.

- Un juez de Santiago ordenó procesar a dos agentes de la policía de investigaciones, por estar supuestamente implicados en el contrabando de 40 kgs. de cocaína descubierto en SUECIA el 12/1.

-Fue detenido en SUECIA el chileno JORGE CHADWICK, casado

con DENISSE PASCAL ALLENDE, alta dirigente del Partido Socialista de CHILE y sobrina del extinto Presidente SALVADOR ALLENDE. Según las investigaciones que se realizan en CHILE, CHADWICK era el principal implicado en el contrabando de 40 kgs. de cocaína descubierto en aquel país. Al ser detenido, CHADWICK preparaba su candidatura a Consejal por una localidad del Norte de CHILE, en representación del Partido Socialista, para las elecciones municipales que se celebrarán a finales de junio próximo.

E.- URUGUAY

-La Policía de Maldonado descubrió un plantío de alrededor de 30 plantas de marihuana con un crecimiento de maś de 2 mts., en la falda del cerro "La Cuca", en la ciudad de Piriápolis. Se encontró asimismo un almácigo compuesto por 70 plantas de marihuana de una altura de 1 cm.

III.- EUROPA OCCIDENTAL

A.- ESPAÑA

- El sumario de la llamada "Operación Nécora" contra el narcotráfico en ESPAÑA que se inició en 1990 y puso al descubierto las conexiones entre las mafias gallegas y los carteles colombianos de la cocaína, quedó cerrado con un total de 74 personas procesadas, algunas en rebeldía.

B.- SUIZA

- El 1º de mayo cobraron vigencia las normas divulgadas por la comisión de Banca Suiza que obligará a los bancos de ese país a investigar la fuente de los depósitos cuantiosos de nuevos clientes con el propósito de impedir el "lavado" de dinero proveniente de transacciones ilícitas.

IV.- EUROPA ORIENTAL

A.- RUSIA

- La policía de varios países investiga un gigantesco tráfico internacional de rublos por un valor neto de 84.000 millones de dólares. En la operación estarían involucrados narcotraficantes que explotando la necesidad de divisas de la ex URSS, habrían aprovechado la situación para lavar dólares provenientes del narcotráfico.

V.- ASIA

A.- JAPON

- Los inspectores de Aduana de JAPON descubrieron 5 kgs de cocaína, por valor aproximado a 2,75 millones de dólares, a bordo de un buque de bandera ecuatoriana que transportaba bananas y atracó en el puerto de Tokio.

VI.- CONCLUSIONES

ESTADOS UNIDOS

- Las autoridades estadounidenses se aprestan a realizar un nuevo esfuerzo para convencer a las autoridades ~~con~~ americanas de hacer participar a las FF.AA. en la lucha contra el narcotráfico.

ARGENTINA

- Luego de un cierto estancamiento, comenzó a reavivarse el caso de lavado de dólares en que están involucrados ex funcionarios y familiares del Presidente MENEM, así como los casos de MARIA SOLEDAD y NAIR MUSTAFA.

- Una mayor coordinación entre las distintas fuerzas de seguridad estaría permitiendo una mayor eficiencia en el combate contra el narcotráfico, demostrado en la cantidad de cocaína incautada y el importante volúmen de LSD descubierto.

BRASIL

- Los narcotraficantes de Río de Janeiro estarían siguiendo patrones de organización y actividad en cierta forma similares a los de COLOMBIA: buscando bases de operaciones en lugares de difícil acceso para las autoridades y apoyándose en los sectores carenciados para su establecimiento, supervivencia y desarrollo. Las denuncias periodísticas del JORNAL DO BRASIL, respecto a Río de Janeiro, unidas a las de San Pablo, ponen de relieve que el narcotráfico se está incrementando y consolidando en BRASIL.

- Es importante la resolución tomada por las autoridades brasileñas con respecto a los bienes confiscados a los narcotraficantes, ya que la medida por si sola conlleva a desalentar sus actividades.

- El gobierno brasileño denota preocupación ante la posibilidad de que BRASIL esté siendo utilizado para el lavado de dó-

lares provenientes del narcotráfico.

- En AMERICA LATINA se percibe una resistencia a la militarización de la lucha antidrogas y lo manifestado por las autoridades brasileñas se encuadra en ese marco.

COLOMBIA

- Con estas nuevas confiscaciones se reafirma la tesis que los narcotraficantes colombianos están ampliando su actividad con la producción de heroína.

CHILE

- Los hechos reseñados señalan la existencia de importantes actividades de narcotráfico en CHILE, destacándose casos de producción, puente para el tráfico, corrupción e intentos de infiltración en los círculos políticos.

ESPAÑA

- La situación de este país se suma a otros casos concluídos o en proceso, en que la justicia española ha demostrado efectividad en el combate contra el narcotráfico.

SUIZA

- Con la norma que entrara en vigencia, los países más afectados por el narcotráfico esperan asestar un duro golpe a esta actividad.

RUSIA

- La confiscación de la maniobra avalaría la sospecha de que el narcotráfico está empleando la apertura de los países del Este para lavar dinero.

URUGUAY

- Se reiteran detecciones ocasionales de cultivos de marihuana en nuestro territorio.

28 Febrero 1992

VENEZUELA

INTENTO DE GOLPE MILITAR

El pasado 4 de febrero del presente año, en horas de la madrugada, algunas unidades militares (Batallón de Paracaidistas con base en MARACAY, grupo de ndados de VALI IA y principal Regimiento de Infantería de MARACAIBO) se sublevaron contra el Gobier-

l Presidente CARLOS ANDRES PEREZ.

El amotinamiento fue dirigido por el Teniente Coronel FRANCISCO JOSE ARIAS y el Comandante HUGO CHAVEZ, Jefes del MOVIMIENTO REVOLUCIONARIO BOLIVARIANO 200, de presunta orientación nacionalista-populista, integrado por oficiales de media y baja graduación.

El objetivo de dicha sublevación surgió como un intento por capitalizar la crítica situación socio-económica que vive el país a raíz de la política de extrema austeridad impuesta por el Gobierno. Además impedir que el Presidente CARLOS ANDRES PEREZ negocie con el Presidente colombiano CESAR GAVIRIA sobre litigios fronterizos, como el del Golfo de VENEZUELA y el del Lago de MARACAIBO, la principal fuente de recursos petroleros del país.

Los combates se centraron en el Palacio Presidencial de MIRA -- FLORES, ubicado en el centro de la capital venezolana, en el Aeropuerto FRANCISCO DE MIRANDA en el barrio LA CARLOTA y en la Residencia Presidencial LA CASONA.

La ciudad de MARACAIBO en el Estado de ZULIA (centro de la industria petrolera) estuvo controlada durante varias horas por los-rebeldes que detuvieron al Gobernador OSVALDO ALVAREZ PAZ y a los-mandos castrenses y funcionarios civiles de la región.

Las unidades rebeldes tenían como meta principal tomar las cuatro ciudades más importantes del país: CARACAS, MARACAY, MARACAIBO y VALENCIA y la "neutralización del Presidente", pero pese a -- hacerse fuertes en un primer momento, fueron luego derrotadas por-el Ejército, cuyo alto mando permaneció fiel al Presidente.

Al fracasar el intento golpista el Teniente Coronel HUGO CHAVEZ Jefe del Batallón de Paracaidistas y cabecilla de las tropas rebeldes, exhortó a sus fuerzas a deponer las armas tras recono-

9201367

08

cer que los objetivos estaban lejos de ser alcanzados. Asimismo asumió toda responsabilidad por el frustrado intento de Golpe de Estado.

Poco después de la rendición, el gabinete aprobó un decreto suspendiendo los derechos constitucionales de los ciudadanos (libertad de expresión, huelga y libre tránsito, en un intento por sofocar los últimos focos de resistencia. Además para evitar una corrida financiera, el Gobierno suspendió la actividad en los mercados bursátiles por dos días y decretó la interrupción de las transacciones en dólares por el mismo período.

En los enfrentamientos, según cifras oficiales, se registraron 20 muertos, 51 heridos y resultaron arrestados 1089 militares entre oficiales y tropas. De acuerdo a lo afirmado por el Presidente PEREZ ante el Congreso, en el fallido golpe militar estuvieron involucradas unidades que en su conjunto sumaban de 10.000 a 15.000 hombres.

El Gobierno dispuso la reestructuración de mandos en las FUERZAS ARMADAS. La decisión busca llenar las plazas correspondientes a 136 oficiales que se rebelaron contra el Gobierno.

El General de brigada MOISES OROZCO GRATEROL reemplazó a DIOGENES MARICHALES al frente de la IV División de Infantería en MARACAY. El General de brigada ALBERTO ESQUEA TORRES, se hizo cargo de la I División de Infantería en MARACAIBO, en lugar del Gral. NESTOR LARA ESTRAÑO. El Comando de la XLI Brigada de Blindados, de VALENCIA, quedó en manos del Gral. de brigada JAMES PRATO NOVA, quien tomó el lugar del Gral. de brigada CARLOS MORENO GUARACHE.

El Congreso, a través de las Comisiones de Defensa del Senado y de la Cámara de Diputados, iniciaron una investigación sobre el golpe con el fin de determinar sus orígenes y si hubo otras personas implicadas.

CONCLUSIONES

El fracasado pronunciamiento militar del pasado 4 de febrero, no constituyó una sorpresa en virtud de los síntomas de inestabilidad política, económica y social que presenta el país. La caída -

del precio internacional del petróleo a partir del año 1989 y una- elevada deuda externa (más de 33.000 millones de dólares), fueron- creando una serie de dificultades económicas que repercutieron en el campo social, creando un clima de intranquilidad y descontento- a nivel popular, que se fue incrementando en forma paulatina. Es- ta crisis determinó una ola de agitaciones y saqueos en febrero de 1989, produciéndose violentos enfrentamientos entre manifestantes- y los cuerpos de seguridad, con un saldo de 330 muertos y más de - 2.000 heridos. Nuevamente en el mes de abril del año pasado se -- produjo una ola de disturbios estudiantiles con un saldo de varios muertos y heridos, continuando con el clima de inestabilidad so -- cial que ha caracterizado al país en los últimos años.

Por otra parte, las FUERZAS ARMADAS como Institución, también - se vieron afectadas por continuas denuncias de corrupción, lo que aumentó el descrédito de la opinión pública hacia las autoridades - de gobierno. En el mes de junio de 1991 el saliente Comandante General del Ejército, Gral. CARLOS JULIO PEÑALOZA ZEMBRANO, manifestó en su discurso de despedida que "la corrupción está entre nosotros y nos amenaza a todos, llegando incluso a ser un peligro para - la propia seguridad del Estado". Estas palabras del militar coincidían con una denuncia de la oposición en el Parlamento, sobre -- irregularidades en una licitación para adquirir armas "por una suma millonaria en dólares". Al mismo tiempo el Jefe de la DIREC -- CION DE INTELIGENCIA MILITAR (DIM) Gral. HERMINIO FUENMAYOR, se -- vió involucrado con narcotraficantes, habiendo sido destituído.

Todo este cuadro de situación, llevó a que muchas personalida - des advirtieran sobre el peligro de un golpe de Estado, destacán - dose la declaración emitida por un grupo de intelectuales encabeza dos por el escritor USLAR PIETRI, en el mes de noviembre del año - pasado, donde se expresaba que "El estado de crisis social alarman te y de caos político, podrían conducir a VENEZUELA a un golpe de- Estado". Todos estos signos y estas advertencias fueron desestima das por el Gobierno que en reiteradas oportunidades rechazó la po- sibilidad de un golpe militar. Por otra parte, los responsables -

del pronunciamiento militar, ya habían estado involucrados en ac - ciones similares y los servicios de inteligencia tenían conocimien to de la existencia del Movimiento "BOLIVARIANO".

De acuerdo a lo expuesto, el intento de golpe militar no fue un hecho sorprendente ya que estaban dadas las condiciones objetivas- para el mismo, es decir corrupción generalizada, crisis económica, caos social y descreimiento hacia la clase dirigente.

En lo que tiene que ver con la línea ideológica de los milita - res golpistas, la misma no se presenta totalmente clara. Es inne- gable una marcada influencia nacionalista, ya que los amotinados - cuestionaron al Gobierno, el tratamiento del tema sobre problemas - fronterizos con COLOMBIA. Los dirigidos por el Tte. Cnel. HUGO -- CHAVEZ, entienden que el Gobierno venezolano actuó con una mentali dad "entreguista". En este sentido se puede establecer cierta si- militud con el sector del Cnel. SEINELDIN. Sin embargo, a diferen cia del caso argentino, los golpistas de VENEZUELA convocaron "a - los estudiantes y a la iglesia progresista", para sumarse al golpe, lo que le estaría dando una tendencia izquierdista al mismo, con - trariamente a lo expresado por el Gobierno y personalmente por el- Presidente CARLOS ANDRES PEREZ, que tildó a los amotinados de -- "FASCISTAS". Además otro elemento a tener en cuenta es que los mi litares sublevados contaron con cierto respaldo popular del que ca reció el Gobierno, habiéndose constatado que grupos de civiles hos tilizaron a las fuerzas leales en varias oportunidades. Es impor- tante destacar que una encuesta realizada con anterioridad determi nó que por lo menos el 20% de la población apoyaría un golpe mili- tar.

En lo que tiene que ver con las causas que determinaron el fracaso- de la intentona, se pueden enumerar las siguientes:

- Se adelantó el mismo ante la inminencia de su descubrimiento.
- No se pudo llegar a la opinión pública a tiempo, permitiendo- que el Presidente tomara la iniciativa en ese terreno.
- No se cumplieron los objetivos previstos para la Capital del- país.

- No se logró la adhesión de Oficiales Superiores, a pesar de que algunos integrantes de la cúpula militar podrían haberse sumado al golpe si los sublevados hubiesen logrado el control de CARACAS.

En lo que tiene que ver con las posibles repercusiones de estos hechos en el resto de AMERICA LATINA, es previsible que, en aquellos países donde se den condiciones similares a las de VENEZUELA, el sector militar procure aumentar su protagonismo, lo que no implica a priori que en la región se desate una ola de intentos golpistas.

Se considera que la situación en VENEZUELA continúa inestable y la imposibilidad del Presidente PEREZ para conformar un gabinete integrado por todas las fuerzas políticas, pone en evidencia su precariedad política. Por otra parte, el Gobierno ha reiterado que no cambiará su política económica, que ha sido la causa del descontento social vigente y de acuerdo a lo expresado por el Fiscal General de la Nación, "la corrupción no se ha detenido y se extiende", habiéndose pedido la renuncia de todos los integrantes de la SUPREMA CORTE DE JUSTICIA por "omisión y complicidad en los casos de corrupción".

En síntesis, del análisis de toda la situación actual de VENEZUELA, se estima que las posibilidades de un nuevo golpe militar se mantienen latentes y que será muy difícil que el Presidente CARLOS ANDRES PEREZ se mantenga en el poder hasta las elecciones del mes de diciembre de 1993.

Esta afirmación se fundamenta en el análisis de la situación interna del país y en la nueva tendencia ideológica que podrían adoptar las FF.AA. de AMERICA LATINA. La desaparición del Movimiento Comunista Internacional y su expresión armada, subversión, ha determinado que el sector militar del continente pierda la "referencia del enemigo". Por otra parte, la falta de protagonismo en los proyectos nacionales y las bajas remuneraciones, van creando un clima de desmoralización en las filas militares, lo que lleva a que importantes sectores de las FUERZAS ARMADAS, fundamentalmente-

en los mandos medios, adopten posiciones populistas y se pronuncien contra la corrupción y la ineficacia del sistema político, con el - cual siempre está comprometida la cúpula militar.

13/13

9201367

Dirección de Inf. y Def.

RESERVADO

MINISTERIO DE DEFENSA NACIONAL

DIRECCION GENERAL DE INFORMACION Y DEFENSA

DEPARTAMENTO II EXTERIOR

M E M O R A N D U M N° 01/92

SITUACION EN LA REPUBLICA DE VENEZUELA

Montevideo, 28 de febrero de 1992.

RESERVADO

01/67

9201369

VENEZUELA

INTENTO DE GOLPE MILITAR

El pasado 4 de febrero del presente año, en horas de la madrugada, algunas unidades militares (Batallón de Paracaidistas con base en MARACAY, grupo de Blindados de VALENCIA y el principal Regimiento de Infantería de MARACAIBO) se sublevaron contra el Gobierno del Presidente CARLOS ANDRES PEREZ.

El amotinamiento fue dirigido por el Teniente Coronel FRANCISCO JOSE ARIAS y el Comandante HUGO CHAVEZ, Jefes del MOVIMIENTO REVOLUCIONARIO BOLIVARIANO 200, de presunta orientación nacionalista-populista, integrado por oficiales de media y baja graduación.

El objetivo de dicha sublevación surgió como un intento por capitalizar la crítica situación socio-económica que vive el país a raíz de la política de extrema austeridad impuesta por el Gobierno. Además impedir que el Presidente CARLOS ANDRES PEREZ negocie con el Presidente colombiano CESAR GAVIRIA sobre litigios fronterizos, como el del Golfo de VENEZUELA y el del Lago de MARACAIBO, la principal fuente de recursos petroleros del país.

Los combates se centraron en el Palacio Presidencial de MIRAFLORES, ubicado en el centro de la capital venezolana, en el Aeropuerto FRANCISCO DE MIRANDA en el barrio LA CARLOTA y en la Residencia Presidencial LA CASONA.

La ciudad de MARACAIBO en el Estado de ZULIA (centro de la industria petrolera) estuvo controlada durante varias horas por los rebeldes que detuvieron al Gobernador OSVALDO ALVAREZ PAZ y a los mandos castrenses y funcionarios civiles de la región.

Las unidades rebeldes tenían como meta principal tomar las cuatro ciudades más importantes del país: CARACAS, MARACAY, MARACAIBO y VALENCIA y la "neutralización del Presidente", pero pese a hacerse fuertes en un primer momento, fueron luego derrotadas por el Ejército, cuyo alto mando permaneció fiel al Presidente.

Al fracasar el intento golpista el Teniente Coronel HUGO CHAVEZ Jefe del Batallón de Paracaidistas y cabecilla de las tropas rebeldes, exhortó a sus fuerzas a deponer las armas tras recono-

cer que los objetivos estaban lejos de ser alcanzados. Asimismo asumió toda responsabilidad por el frustrado intento de Golpe de Estado.

Poco después de la rendición, el gabinete aprobó un decreto suspendiendo los derechos constitucionales de los ciudadanos (libertad de expresión, huelga y libre tránsito) en un intento por sofocar los últimos focos de resistencia. Además para evitar una corrida financiera, el Gobierno suspendió la actividad en los mercados bursátiles por dos días y decretó la interrupción de las transacciones en dólares por el mismo período.

En los enfrentamientos, según cifras oficiales, se registraron 20 muertos, 51 heridos y resultaron arrestados 1089 militares entre oficiales y tropas. De acuerdo a lo afirmado por el Presidente PEREZ ante el Congreso, en el fallido golpe militar estuvieron involucradas unidades que en su conjunto sumaban de 10.000 a 15.000 hombres.

El Gobierno dispuso la reestructuración de mandos en las FUERZAS ARMADAS. La decisión busca llenar las plazas correspondientes a 136 oficiales que se rebelaron contra el Gobierno.

El General de brigada MOISES OROZCO GRATEROL reemplazó a DIOGENES MARICHALES al frente de la IV División de Infantería en MARACAY. El General de brigada ALBERTO ESQUEA TORRES, se hizo cargo de la I División de Infantería en MARACAIBO, en lugar del Gral. NESTOR LARA ESTRAÑO. El Comando de la XLI Brigada de Blindados, de VALENCIA, quedó en manos del Gral. de brigada JAMES PRATO NOVA, quien tomó el lugar del Gral. de brigada CARLOS MORENO GUARACHE.

El Congreso, a través de las Comisiones de Defensa del Senado y de la Cámara de Diputados, iniciaron una investigación sobre el golpe con el fin de determinar sus orígenes y si hubo otras personas implicadas.

CONCLUSIONES

El fracasado pronunciamiento militar del pasado 4 de febrero, no constituyó una sorpresa en virtud de los síntomas de inestabilidad política, económica y social que presenta el país. La caída -

COPIA Nº 3.-

del precio internacional del petróleo a partir del año 1989 y una elevada deuda externa (más de 33.000 millones de dólares), fueron creando una serie de dificultades económicas que repercutieron en el campo social, creando un clima de intranquilidad y descontento a nivel popular, que se fue incrementando en forma paulatina. Esta crisis determinó una ola de agitaciones y saqueos en febrero de 1989, produciéndose violentos enfrentamientos entre manifestantes y los cuerpos de seguridad, con un saldo de 330 muertos y más de 2.000 heridos. Nuevamente en el mes de abril del año pasado se produjo una ola de disturbios estudiantiles con un saldo de varios muertos y heridos, continuando con el clima de inestabilidad social que ha caracterizado al país en los últimos años.

Por otra parte, las FUERZAS ARMADAS como Institución, también se vieron afectadas por continuas denuncias de corrupción, lo que aumentó el descrédito de la opinión pública hacia las autoridades de gobierno. En el mes de junio de 1991 el saliente Comandante General del Ejército, Gral. CARLOS JULIO PEÑALOZA ZEMBRANO, manifestó en su discurso de despedida que "la corrupción está entre nosotros y nos amenaza a todos, llegando incluso a ser un peligro para la propia seguridad del Estado". Estas palabras del militar coincidían con una denuncia de la oposición en el Parlamento, sobre irregularidades en una licitación para adquirir armas "por una suma millonaria en dólares". Al mismo tiempo el Jefe de la DIRECCION DE INTELIGENCIA MILITAR (DIM) Gral. HERMINIO FUENMAYOR, se vió involucrado con narcotraficantes, habiendo sido destituído.

Todo este cuadro de situación, llevó a que muchas personalidades advirtieran sobre el peligro de un golpe de Estado, destacándose la declaración emitida por un grupo de intelectuales encabezados por el escritor USLAR PIETRI, en el mes de noviembre del año pasado, donde se expresaba que "El estado de crisis social alarmante y de caos político, podrían conducir a VENEZUELA a un golpe de Estado". Todos estos signos y estas advertencias fueron desestimadas por el Gobierno que en reiteradas oportunidades rechazó la posibilidad de un golpe militar. Por otra parte, los responsables -

COPIA Nº

del pronunciamiento militar, ya habían estado involucrados en acciones similares y los servicios de inteligencia tenían conocimiento de la existencia del Movimiento "BOLIVARIANO".

De acuerdo a lo expuesto, el intento de golpe militar no fue un hecho sorprendente ya que estaban dadas las condiciones objetivas para el mismo, es decir corrupción generalizada, crisis económica, caos social y descreimiento hacia la clase dirigente.

En lo que tiene que ver con la línea ideológica de los militares golpistas, la misma no se presenta totalmente clara. Es innegable una marcada influencia nacionalista, ya que los amotinados cuestionaron al Gobierno, el tratamiento del tema sobre problemas fronterizos con COLOMBIA. Los dirigidos por el Tte. Cnel. HUGO -- CHAVEZ, entienden que el Gobierno venezolano actuó con una mentalidad "entreguista". En este sentido se puede establecer cierta similitud con el sector del Cnel. SEINELDIN. Sin embargo, a diferencia del caso argentino, los golpistas de VENEZUELA convocaron "a los estudiantes y a la iglesia progresista", para sumarse al golpe, lo que le estaría dando una tendencia izquierdista al mismo, contrariamente a lo expresado por el Gobierno y personalmente por el Presidente CARLOS ANDRES PEREZ, que tildó a los amotinados de -- "FASCISTAS". Además otro elemento a tener en cuenta es que los militares sublevados contaron con cierto respaldo popular del que careció el Gobierno, habiéndose constatado que grupos de civiles hostilizaron a las fuerzas leales en varias oportunidades. Es importante destacar que una encuesta realizada con anterioridad determinó que por lo menos el 20% de la población apoyaría un golpe militar.

En lo que tiene que ver con las causas que determinaron el fracaso de la intentona, se pueden enumerar las siguientes:

- Se adelantó el mismo ante la inminencia de su descubrimiento.
- No se pudo llegar a la opinión pública a tiempo, permitiendo que el Presidente tomara la iniciativa en ese terreno.
- No se cumplieron los objetivos previstos para la Capital del país.

COPIA NO

- No se logró la adhesión de Oficiales Superiores, a pesar de que algunos integrantes de la cúpula militar podrían haberse sumado al golpe si los sublevados hubiesen logrado el control de CARACAS.

En lo que tiene que ver con las posibles repercusiones de estos hechos en el resto de AMERICA LATINA, es previsible que, en aquellos países donde se den condiciones similares a las de VENEZUELA, el sector militar procure aumentar su protagonismo, lo que no implica a priori que en la región se desate una ola de intentos golpistas.

Se considera que la situación en VENEZUELA continúa inestable y la imposibilidad del Presidente PEREZ para conformar un gabinete integrado por todas las fuerzas políticas, pone en evidencia su precariedad política. Por otra parte, el Gobierno ha reiterado que no cambiará su política económica, que ha sido la causa del descontento social vigente y de acuerdo a lo expresado por el Fiscal General de la Nación, "la corrupción no se ha detenido y se extiende", habiéndose pedido la renuncia de todos los integrantes de la SUPREMA CORTE DE JUSTICIA por "omisión y complicidad en los casos de corrupción".

En síntesis, del análisis de toda la situación actual de VENEZUELA, se estima que las posibilidades de un nuevo golpe militar se mantienen latentes y que será muy difícil que el Presidente CARLOS ANDRES PEREZ se mantenga en el poder hasta las elecciones del mes de diciembre de 1993.

Esta afirmación se fundamenta en el análisis de la situación interna del país y en la nueva tendencia ideológica que podrían adoptar las FF.AA. de AMERICA LATINA. La desaparición del Movimiento Comunista Internacional y su expresión armada, subversión, ha determinado que el sector militar del continente pierda la "referencia del enemigo". Por otra parte, la falta de protagonismo en los proyectos nacionales y las bajas remuneraciones, van creando un clima de desmoralización en las filas militares, lo que lleva a que importantes sectores de las FUERZAS ARMADAS, fundamentalmente-

en los mandos medios, adopten posiciones populistas y se pronuncie
contra la corrupción y la ineficacia del sistema político, con el -
cual siempre está comprometida la cúpula militar.

9201369

R E S E R V A D O

MINISTERIO DE DEFENSA NACIONAL

DIRECCION GENERAL DE INFORMACION DE DEFENSA

DEPARTAMENTO II (EXTERIOR)

S U M A R I O DE I N F O R M A C I O N

PERIODO COMPRENDIDO: 24/FEB/92 A 28/FEB/92

T E M A R I O

I.- AMERICA DEL SUR

A.- ARGENTINA ✓

B.- BRASIL ✓

II.- AMERICA CENTRAL

A.- HAITI ✓

III.- AMERICA DEL NORTE

A.- ESTADOS UNIDOS ✓

IV.- EUROPA ORIENTAL

A.- COMUNIDAD DE ESTADOS INDEPENDIENTES ✓

V.- MEDIO ORIENTE ✓

A.- SITUACION ACTUAL

VI.- ORGANISMOS INTERNACIONALES

A.- CONFERENCIA DEL CONO SUR SOBRE MEDIO AMBIENTE

02-15

92C137C

AMERICA DEL SUR

ARGENTINA

I. FACTOR POLITICO

a. RELACIONES INTERNACIONALES

RELACIONES CON ESTADOS UNIDOS

UNA SERIE DE HECHOS ESTAN CONFIRMANDO LA ACTUAL FLUIDEZ DE LAS RELACIONES ARGENTINO-ESTADOUNIDENSES, MATENIENDOSE LA TENDENCIA A LA CONSOLIDACION DE LOS LINEAMIENTOS DE LA POLITICA INTERNACIONAL DEL PRESIDENTE MENEM, TENDIENTES A UN ALINEAMIENTO INCONDICIONAL CON WASHINGTON. ESTOS HECHOS SON:

* EL GOBIERNO ARGENTINO CANCELO LA EXPORTACION DE UN EMBARQUE NUCLEAR DESTINADO A IRAN LUEGO DE REITERADAS MANIFESTACIONES DE PREOCUPACION POR PARTE DE EE.UU.. EL GOBIERNO NORTEAMERICANO SE HABRIA COMPROMETIDO A BUSCAR UN CLIENTE ALTERNATIVO PARA ESE EMBARQUE.

* EL PRESIDENTE MENEM CONFIRMO UN NUEVO ENVIO DE NAVES ARGENTINAS AL GOLFO PERSICO, PARA INTEGRAR UNA FUERZA MULTINACIONAL CON EL FIN DE EMPLAZAR A IRAK A ELIMINAR SUS ARSENALES NUCLEARES.

* EL SECRETARIO DE DEFENSA DE LOS EE.UU., RICHARD CHENEY, VISITO ARGENTINA Y SE LOGRARON ACUERDOS DE AYUDA MILITAR NORTEAMERICANA.

VIAJE DEL PRESIDENTE MENEM A EUROPA

EL PRESIDENTE MENEM REALIZO UN VIAJE DE DIEZ DIAS A EUROPA, ESTABLECIENDO CONTACTOS CON EL PARLAMENTO EUROPEO EN ESTRASBURGO (FRANCIA), MANTENIENDO UNA REUNION CON EL PRESIDENTE DEL CONSEJO DE LA COMUNIDAD ECONOMICA EUROPEA (CEE), JACQUES DELORS, EN BRUSELAS (BELGICA) Y ENTREVISTANDOSE CON EL PRESIDENTE DE FRANCIA, FRANCOIS MITTERRAND. EN ESTA GIRA, EL MANDATARIO ARGENTINO, ADEMAS DE LOS CONTACTOS POLITICOS, REALIZO GESTIONES PARA ATRAER CAPITALES EUROPEOS PARA QUE PARTICIPEN DEL PROCESO PRIVATIZADOR ARGENTINO Y TAMBIEN RECLAMO UNA REDUCCION EN LOS SUBSIDIOS AGRICOLAS. PARALELAMENTE PROPUSO LA RADICACION EN ARGENTINA DE 300.000 CIUDADANOS DE EUROPA DEL ESTE.

II.- CONCLUSIONES

92013

- LA TENDENCIA PONE DE MANIFIESTO LA DECISION DE LA ADMINISTRACION DEL PRESIDENTE MENEM DE CONTINUAR SU ALINEAMIENTO INTERNACIONAL HACIA EL "PRIMER MUNDO".

- MANTENIENDOSE LA LINEA DE ACERCAMIENTO A LOS EE.UU., AHORA SE APRECIA UNA NUEVA ETAPA EN LAS LINEAS DE ACCION DEL GOBIERNO EN EL AMBITO INTERNACIONAL: INTENTAR MEJORAR LAS RELACIONES CON LAS POTENCIAS DE LA COMUNIDAD ECONOMICA.

- LOS OBJETIVOS FINALES DE ESTA TENDENCIA ESTAN EVIDENTEMENTE CONDICIONADOS POR LAS PRIORIDADES ECONOMICAS. EL RELACIONAMIENTO INCONDICIONAL CON WASHINGTON TRAJO APAREJADO PARA EL PRESIDENTE MENEM UN IMPORTANTE RESPALDO POLITICO Y UN MEJOR ENTENDIMIENTO CON LOS ORGANISMOS DE CREDITO INTERNACIONALES. AHORA LA GESTION EN EUROPA APUNTARIA A LOGRAR EL RESPALDO DE LA MAYOR POTENCIA ECONOMICA DEL FUTURO. ESTA REALIDAD NO ES UTOPICA, YA QUE ACTUALMENTE EUROPA SE HA TRANSFORMADO EN EL PRINCIPAL INVERSOR EN LA ARGENTINA, EN EL PRIMER SOCIO COMERCIAL Y EN LA MAYOR FUENTE DE AYUDA ECONOMICA.

B R A S I L

I.- FACTOR POLITICO

- GOBIERNO

- SUSTENTACION DEL GOBIERNO EN EL CONGRESO NACIONAL

DURANTE EL PRESENTE MES DE FEBRERO SE LLEVO A CABO LA ELECCION DE LOS LIDERES PARTIDARIOS EN LA CAMARA DE DIPUTADOS Y SE CONFIRMO AL SENADOR MARCO MACIEL (PARTIDO DEL FRENTE LIBERAL) COMO LIDER DEL BLOQUE GUBERNAMENTAL EN EL SENADO FEDERAL.

EL NUEVO PERFIL QUE TENDRA AHORA EL CONGRESO SERA MAS MODERADO, POR LO QUE NI EL GOBIERNO NI LA OPOSICION TENDRAN MAYORIA ABSOLUTA EN EL MISMO.

LA OPOSICION PRESENTA SERIOS PROBLEMAS PARA CONSTITUIR UN BLOQUE HOMOGENEO QUE CUMPLA UN ROL COMPRESOR DEL GOBIERNO, DADO QUE EXISTEN DISCREPANCIAS ENTRE LOS PARTIDOS QUE LA INTEGRAN RESPECTO A LA REALIZACION O NO DE UNA OPOSICION SISTEMATICA AL MISMO. LOS PARTIDOS DEMOCRATA TRABALHISTA, DE LA SOCIAL DEMOCRACIA BRASILEÑA Y DEL MOVIMIENTO DEMOCRATICO BRASILEÑO, A DIFERENCIA DE LOS RESTANTES, HAN PROMETIDO ANALIZAR TODAS LAS PROPUESTAS QUE EL EJECUTIVO ENVIE AL PARLAMENTO.

II.- FACTOR ECONOMICO

- SECTOR COMERCIO EXTERIOR

- PROGRAMA DE INCENTIVO A LAS EXPORTACIONES

EL PRESIDENTE COLLOR DE MELLO LANZO UN PROGRAMA COMPUESTO POR 12 MEDIDAS TENDIENTES A ESTIMULAR EL COMERCIO EXTERIOR. LAS MISMAS SON DE IMPLEMENTACION INMEDIATA Y TIENEN POR OBJETIVO:

- GARANTIZAR UN INCREMENTO EN LAS EXPORTACIONES GLOBALES DEL PRESENTE ANO EN EL ORDEN DEL 7 AL 10% (ES DECIR UN EQUIVALENTE A APROXIMADAMENTE U$S 3.200 MILLONES, TOTALIZANDO ASI MAS DE U$S 35.000 MILLONES) Y EN ESPECIAL DE LOS PRODUCTOS MANUFACTURADOS.

- FACILITAR LA IMPORTACION DE BIENES A EFECTOS DE PODER MODERNIZAR EL SECTOR INDUSTRIAL BRASILEÑO.

- CREACION DEL SISTEMA INTEGRADO DE COMERCIO EXTERIOR (SISCOMEX), QUE ENTRARA EN VIGENCIA EN OCTUBRE PROXIMO Y PERMITIRA LA DESBUROCRATIZACION DE LAS OPERACIONES COMERCIALES CON OTROS

9201370

PAISES MEDIANTE LA INTEGRACION EN UN MISMO SISTEMA ELECTRONICO DE INFORMACIONES Y DECISIONES DE LOS PRINCIPALES ORGANOS FEDERALES CON ACTUACION EN EL COMERCIO EXTERIOR.

- ANTICIPACION EN SEIS MESES DEL CRONOGRAMA DE REDUCCION DE LAS ALICUOTAS DE IMPORTACION Y REDUCCION DE LOS IMPUESTOS SOBRE LA CIRCULACION DE MERCADERIAS Y SERVICIOS DE LOS PRODUCTOS EXPORTABLES.

II.- CONCLUSIONES

- LA RELACION ENTRE EL LEGISLATIVO Y EL EJECUTIVO NO HA SIDO HASTA EL MOMENTO TODO LO SATISFACTORIA QUE ESTE ULTIMO HUBIESE DESEADO, POR LO QUE ES DE VITAL IMPORTANCIA PARA PODER LOGRAR LA APROBACION DE SU PROGRAMA DE ESTABILIZACION ECONOMICA EL ATRAER A LOS SECTORES QUE SE PRESENTEN COMO NEUTRALES, DADO QUE EL PERFIL DEL CONGRESO EN ESTA LEGISLATURA SERA MODERADO, TODO DEPENDERA AHORA DEL PODER DE CONVICCION QUE EL SECTOR OFICIALISTA MUESTRE.

EL CAMBIO DE PERFIL DE OPOSITOR A MODERADO ES CONSECUENCIA DIRECTA DE LAS EFICIENTES CONVERSACIONES QUE EL EQUIPO POLITICO DEL GOBIERNO HA MANTENIDO CON LAS DIFERENTES FIGURAS POLTICAS Y DE LA REFORMA MINISTERIAL RECIENTEMENTE OPERADA, LA CUAL TENIA COMO COMETIDO REFORZAR LA BASE GUBERNAMENTAL EN EL CONGRESO.

- LAS MEDIDAS DE INCENTIVO AL COMERCIO EXTERIOR, LANZADAS POR EL GOBIERNO, OBLIGARAN A LA INDUSTRIA BRASILEÑA A MEJORAR SU PRODUCTIVIDAD Y FUNCIONARAN COMO UN CONTROL PARA QUE LAS EMPRESAS NO SE EXCEDAN EN SUS REAJUSTES DE PRECIOS.

EL COMETIDO BASICO DE LAS MISMAS ES TORNAR LA ECONOMIA BRASILEÑA COMPETITIVA INTERNACIONALMENTE, PARA PODER LOGRAR EN UN FUTURO MEDIATO EL RECONOCIMIENTO DEL PAIS COMO POTENCIA EMERGENTE Y PARTICIPAR MAS EN LOS ASUNTOS MUNDIALES.

920 370

AMERICA CENTRAL

HAITI

I. FACTOR POLITICO

ACUERDO POLITICO

EL EX-PRESIDENTE JEAN ARISTIDE Y EL EVENTUAL PRIMER MINISTRO RENE THEODORE, FIRMARON EN WASHINGTON EL DIA 24 DEL CORRIENTE, UN ACUERDO PARA ENCONTRAR UNA SALIDA INSTITUCIONAL EN EL PROBLEMA HAITIANO. EL DOCUMENTO FIRMADO ESTABLECE QUE SE FORMARA UN GOBIERNO DE "UNIDAD NACIONAL", SE RECONOCERA A ARISTIDE EN EL "EJERCICIO DE SU FUNCION CONSTITUCIONAL",CREANDOSE LAS CONDICIONES PARA EL REGRESO DEL DEPUESTO PRESIDENTE. EN EL ACUERDO NO SE ESPECIFICA SOBRE LA PERMANENCIA O NO AL FRENTE DE LAS FF.AA. DEL GRAL. RAOUL CEDRAS. DE ACUERDO A FUENTES DIPLOMATICAS, LOS MILITARES PODRIAN PRESIONAR AL PARLAMENTO PARA QUE NO RATIFIQUE EL ACUERDO.

II.- CONCLUSIONES

- EL ACUERDO ALCANZADO ENTRE ARISTIDE Y EL EVENTUAL PRIMER MINISTRO RENE THEODORE, ES EL PRIMER ESFUERZO ENTRE LAS PARTES PARA ALCANZAR UN ACUERDO QUE PERMITA SOLUCIONAR LA CRISIS POLITICA DEL PAIS. SE CONSIDERA NO OBSTANTE, QUE NINGUN ACUERDO PUEDE PROSPERAR SI NO SE TIENE EN CUENTA LA OPINION DEL SECTOR MILITAR, QUE DETENTA EL PODER REAL EN HAITI. SI BIEN EL DOCUMENTO FIRMADO ENTRE LAS PARTES NO CONTEMPLA UNA POSICION ACERCA DEL FUTURO DEL GRAL. RAOUL CEDRAS, ES FACTIBLE QUE EXISTA UN ACUERDO TACITO PARA MANTENERLO EN EL CARGO, PARA EL CUAL FUE DESIGNADO POR EL PARLAMENTO POR UN PERIODO DE TRES AÑOS, COMO CONDICION IMPRESCINDIBLE PARA QUE PROSPERE CUALQUIER ACUERDO. DE TODAS MANERAS, SE CONSIDERA QUE A PESAR DE LO ACORDADO, LA SOLUCION PARA LA CRISIS HAITIANA NO SERA INMEDIATA, DEPENDIENDO DEL REACOMODAMIENTO DE LAS FUERZAS INTERNAS. POR OTRA PARTE, LOS OPOSITORES DE ARISTIDE EN HAITI, SE HABRIAN FORTALECIDO LO QUE AUMENTA EL PODER NEGOCIADOR DE LOS MILITARES QUE SE OPONEN AL REGRESO DEL EX-MANDATARIO.

AMERICA DEL NORTE

ESTADOS UNIDOS

I.- FACTOR POLITICO

ELECCIONES PRIMARIAS

EL DIA 18 DE FEBRERO COMENZARON EN NEW HAMPSHIRE, LAS ELECCIONES PRIMARIAS PARA NOMINAR A LOS CANDIDATOS DE LOS PARTIDOS REPUBLICANO Y DEMOCRATA, PARA LAS ELECCIONES NACIONALES DEL 3 DE NOVIEMBRE DEL PRESENTE AÑO. POR EL PARTIDO REPUBLICANO, ADEMAS DEL PRESIDENTE BUSH QUE ASPIRA A SER REELECTO, SE PRESENTO PATRICK BUCHANAN, PERIODISTA SIN ANTECEDENTES POLITICOS, QUE ASPIRA POR PRIMERA VEZ A UN CARGO ELECTIVO. EN EL PARTIDO DEMOCRATA, SE PRESENTARON CINCO ASPIRANTES PARA LA NOMINACION PRESIDENCIAL, DESTACANDOSE EL EX-SENADOR DE MASSACHUSSETTS, PAUL TSONGAS Y EL GOBERNADOR DE ARKANSAS, BILL CLINTON. DE ACUERDO AL RESULTADO ELECTORAL EN NEW HAMPSHIRE, EL PRESIDENTE BUSH OBTUVO EL 58% DE LOS VOTOS, BUCHANAN EL 40% DENTRO DE LOS REPUBLICANOS Y TSONGAS EL 35% Y CLINTON EL 26% DENTRO DE LOS DEMOCRATAS. EL PROXIMO 10 DE MARZO SE REALIZARAN ELECCIONES SIMULTANEAS EN ONCE ESTADOS, LO QUE PUEDE SER DEFINITORIO EN LA DESIGNACION DE LOS CANDIDATOS PRESIDENCIALES.

II.- CONCLUSIONES

- AL COMENZAR LAS ELECCIONES PRIMARIAS EN ESTADOS UNIDOS , HA QUEDADO EN EVIDENCIA, EN PRIMER LUGAR, QUE EL PARTIDO DEMOCRATA, TIENE MUY POCAS POSIBILIDADES DE TERMINAR CON LA HEGEMONIA POLITICA DE LOS REPUBLICANOS QUE SEGURAMENTE OBTENDRAN SU CUARTA VICTORIA CONSECUTIVA.

- LOS DEMOCRATAS NO HAN LOGRADO PRESENTAR UNA PROPUESTA DE ALTERNATIVA QUE SEA ATRACTIVA PARA EL ELECTORADO, QUE TODAVIA ES RECEPTIVO A LA DENOMINADA "REVOLUCION CONSERVADORA" INAUGURADA POR EL EX-PRESIDENTE REAGAN. POR OTRA PARTE, EL PARTIDO REPUBLICANO EN FORMA PAULATINA HA IDO ADUENANDOSE DE ALGUNOS POSTULADOS QUE FUERON TRADICIONALMENTE DEMOCRATAS COMO SER LA ATENCION A LOS PROBLEMAS SOCIALES Y A LA MINORIAS ETNICAS.

- EL HECHO DE QUE EL COMANDANTE DEL ESTADO MAYOR CONJUNTO (COLLIN POWELL) SEA DE RAZA NEGRA Y QUE EL PRESIDENTE BUSH HAYA

DESIGNADO A VARIOS HISPANOS COMO COLABORADORES, CONSTITUYEN MEDIDAS POLITICAS TENDIENTES A CAPTAR EL VOTO DE LAS MINORIAS.

- DENTRO DE LOS REPUBLICANOS, EL PRESIDENTE BUSH, NO TENDRIA MAYORES DIFICULTADES DE CONSEGUIR SU NOMINACION, A PESAR DE HABER DISMINUIDO EN FORMA OSTENSIBLE SU POPULARIDAD (90% TRAS LA GUERRA CONTRA IRAK), COMO CONSECUENCIA DE LA RECESION ECONOMICA DEL PAIS. EL OPONENTE DEL PRESIDENTE EN FILAS REPUBLICANAS, PATRICK BUCHANAN, SE HA PRESENTADO CON UN DISCURSO ULTRACONSERVADOR, APELANDO AL SENTIMIENTO NACIONAL,CON LO QUE HA REDUCIDO SU OFERTA ELECTORAL, FAVORECIENDO A LA VEZ LA CREDIBILIDAD DE LA PROPUESTA MAS PRAGMATICA DEL PRESIDENTE BUSH.

9201370

EUROPA ORIENTAL

COMUNIDAD DE ESTADOS INDEPENDIENTES

I.- FACTOR MILITAR

A.- CUMBRE DE MINSK

EL DIA 14 DE LOS CORRIENTES, SE REALIZO EN MINSK, CAPITAL DE BIELORRUSIA, UNA CUMBRE ENTRE LOS PRESIDENTES DE LAS ONCE REPUBLICAS QUE INTEGRAN LA COMUNIDAD DE ESTADOS INDEPENDIENTES PARA LLEGAR A UN ACUERDO SOBRE EL FUTURO DE LAS FF.AA. DE LA EX-UNION SOVIETICA.

UCRANIA, MOLDAVIA Y AZERBAJAN SE OPUSIERON A MANTENER LAS FF.AA. CONJUNTAS Y PROPUSIERON LA CREACION DE UN COMANDO UNIFICADO SOLO PARA EL ARSENAL NUCLEAR Y QUE CADA REPUBLICA TENGA SU PROPIO EJERCITO.

BIELORRUSIA, ARMENIA Y LAS REPUBLICAS CENTROASIATICAS APOYARON LA PROPUESTA DE LA FEDERACION RUSA DE MANTENER EL EJERCITO UNIFICADO DURANTE UN PERIODO DE DOS AÑOS PARA CONSOLIDAR LA NUEVA C.E.I.

II.- FACTOR ECONOMICO

A.- PLAN DE REFORMAS ECONOMICAS

EL PRESIDENTE RUSO, BORIS YELTSIN, INICIO UN PLAN DE REFORMAS ECONOMICAS BASADO EN LA PRIVATIZACION DE EMPRESAS ESTATALES Y EN LA LIBERACION DE PRECIOS,LO QUE PROVOCO UN AUMENTO DE HASTA 30 VECES EL COSTO DE LOS PRODUCTOS BASICOS. ESTO PRODUJO EL INMEDIATO DESCONTENTO DE LA POBLACION, POR LO QUE EL PRESIDENTE YELTSIN ANUNCIO "CORRECCIONES" EN EL PLAN ECONOMICO.

B.- INGRESO AL F.M.I. Y AL BANCO MUNDIAL

EL 14 DEL CORRIENTE MES SE ANUNCIO EL INGRESO DE LA FEDERACION RUSA AL FONDO MONETARIO INTERNACIONAL (F.M.I.) Y AL BANCO MUNDIAL.

C.- AYUDA ECONOMICA DE EE.UU. A LA C.E.I.

AVIONES NORTEAMERICANOS COMENZARON A TRANSPORTAR ALIMENTOS Y MEDICAMENTOS A LA C.E.I. MEDIANTE UN PUENTE AEREO, CONSTITUIDO POR 54 AVIONES MILITARES.

III.- FACTOR SICOSOCIAL

9201370

A.- POLICIA REPRIME MANIFESTACIONES DE COMUNISTAS

LA POLICIA REPRIMIO UNA MANIFESTACION DE LOS COMUNISTAS DE LINEA DURA EN EL CENTRO DE MOSCU. LOS MANIFESTANTES RECLAMABAN EL RESTABLECIMIENTO DE LA UNION SOVIETICA, LA PUESTA EN LIBERTAD DE LOS CONSPIRADORES DEL INTENTO DE GOLPE DE ESTADO DE AGOSTO DE 1991 Y LA FORMULACION DE CARGOS CRIMINALES CONTRA EL PRESIDENTE YELTSIN Y CONTRA EL EX-PRESIDENTE SOVIETICO MIJAIL GORBACHOV.

IV.- CONCLUSIONES

- LUEGO DE LA DISOLUCION DEL PODER CENTRAL Y LA DESAPARICION DE LA ESTRUCTURA DEL PARTIDO COMUNISTA SOVIETICO, EL EX-EJERCITO ROJO ES EL UNICO ELEMENTO UNITARIO QUE AUN SE MANTIENE. LA FALTA DE UN ACUERDO EN LA CUMBRE DE MINSK SOBRE EL FUTURO DE LAS FF.AA. REFLEJAN EL GRADO DE INESTABILIDAD DE LAS REPUBLICAS QUE INTEGRAN LA C.E.I.

- LAS TENSIONES MILITARES Y ECONOMICAS ENTRE UCRANIA Y LA FEDERACION RUSA OBSTACULIZARON EL DESARROLLO DE LA C.E.I. DESDE EL COMIENZO Y HACEN PELIGRAR LA UNIDAD DE LA MISMA.

- EL INGRESO DE LA FEDERACION RUSA AL F.M.I. Y AL BANCO MUNDIAL MUESTRAN LA ACEPTACION DE ESTAS INSTITUCIONES AL GOBIERNO DE YELTSIN.

- LAS MANIFESTACIONES EN MOSCU EVIDENCIAN QUE LOS COMUNISTAS ORTODOXOS AUN TIENEN PODER Y DA LA PAUTA DE QUE SE VALEN DE LA INESTABILIDAD QUE VIVE EL PAIS PARA RETOMAR LA INICIATIVA POLITICA.

9201370

MEDIO ORIENTE

SITUACION ACTUAL

I.- FACTOR MILITAR

ATAQUE ISRAELI EN EL SUR DEL LIBANO

EL DIA 16 DE LOS CORRIENTES, FUERZAS ISRAELIES ATACARON EL SUR DEL LIBANO, MATANDO AL JEQUE ABBAS MUSSAWI, SECRETARIO GENERAL DEL MOVIMIENTO PRO-IRANI HEZBOLLAH. EL ATAQUE TUVO LUGAR UN DIA DESPUES DEL ASESINATO DE TRES MILITARES JUDIOS POR PARTE DE GUERRILLEROS MUSULMANES EN UN CAMPO MILITAR CERCANO A TEL AVIV. COMO CONSECUENCIA, LAS ORGANIZACIONES GUERRILLERAS MUSULMANAS OPERANTES EN EL LIBANO INICIARON UNA SERIE DE BOMBARDEOS EN LA FRANJA DE SEGURIDAD QUE ISRAEL OCUPA EN EL SUR DEL LIBANO Y EN EL NORTE DEL TERRITORIO JUDIO.

DOS SOLDADOS DE LAS FUERZAS DE INTERPOSICION DE LA O.N.U. EN EL SUR DEL LIBANO (FINUL) FUERON HERIDOS A CONSECUENCIA DEL ATAQUE ISRAELI.

EL DIA 21 DE ESTE MES, LAS FUERZAS ISRAELIES SE RETIRARON DEL LIBANO Y RETORNARON A SUS BASES. FUENTES MILITARES CALIFICARON LA OPERACION COMO EXITOSA Y AMENAZARON CON ATACAR NUEVAMENTE SI LOS ARABES CONTINUABAN SUS BOMBARDEOS CONTRA EL ESTADO HEBREO. INMEDIANTAMENTE LOS GUERRILLEROS MUSULMANES SHIITAS ACEPTARON CESAR SUS ATAQUES CONTRA ISRAEL.

II.- FACTOR ECONOMICO

A.- REACCIONES INTERNACIONALES POR EL ATAQUE ISRAELI

LA O.L.P. DENUNCIO LA AGRESION ISRAELI Y SOLICITO AL CONSEJO DE SEGURIDAD DE LA O.N.U. QUE INTERVENGA PARA DETENER NUEVAS INCURSIONES.

EL SECRETARIO GENERAL DE LA O.N.U., EL EGIPCIO BOUTROS GHALI, CRITICO LA INVASION ISRAELI Y RECLAMO EL RETIRO DE LAS TROPAS.

EE.UU. Y EUROPA INSTARON A ISRAEL A "EJERCER MODERACION Y TERMINAR CON LA VIOLENCIA" EN LA REGION, PERO ELUDIERON CONDENAR DIRECTAMENTE LA AGRESION MILITAR.

B.- CONVERSACIONES ARABE-ISRAELIES

990137

SE REANUDARON LAS CONVERSACIONES DE PAZ ENTRE ARABES E ISRAELIES EN WASHINGTON, LA QUE CONSTITUYE LA CUARTA RONDA DE NEGOCIACIONES INICIADA EN SETIEMBRE DEL AÑO PASADO EN MADRID.

ISRAEL SE REUNIRA CON SIRIA, LIBANO Y CON UNA DELEGACION CONJUNTA JORDANO-PALESTINA.

C.- EE.UU. CONDICIONA PRESTAMO A ISRAEL

EL SECRETARIO DE ESTADO NORTEAMERICANO, JAMES BAKER, AFIRMO QUE SU GOBIERNO PROPORCIONARA A ISRAEL EL PRESTAMO POR 10.000 MILLONES DE DOLARES QUE ESTE SOLICITO PARA FINANCIAR LA RADICACION DE JUDIOS SOVIETICOS, SOLO SI SE SUSPENDEN LOS ASENTAMIENTOS EN LOS TERRITORIOS OCUPADOS DE CISJORDANIA Y GAZA.

III.- CONCLUSIONES

- A PESAR DE QUE EE.UU. ESTA PRESIONANDO ECONOMICAMENTE A ISRAEL PARA QUE SUSPENDA LOS ASENTAMIENTOS EN LOS TERRITORIOS OCUPADOS, ES POCO PROBABLE QUE ESTO OCURRA DEBIDO AL PESO DE LA OPINION PUBLICA ISRAELI.

- LUEGO DE LOS HECHOS OCURRIDOS EN EL LIBANO, BEIRUT EXIGIRA CON MAYOR FIRMEZA LA RETIRADA DE ISRAEL DE LA "ZONA DE SEGURIDAD" QUE ESTE OCUPA EN EL SUR DE SU PAIS. POR EL MISMO MOTIVO, SIRIA RECLAMARA CON MAYOR ENFASIS LA DEVOLUCION DE LAS ALTURAS DEL GOLAN.

- DE ACUERDO A LA POSICION REITERADA POR ISRAEL Y A LAS POCO FIRMES PRESIONES INTERNACIONALES, SE PREVE QUE A CORTO Y MEDIANO PLAZO NO SE MODIFICARA LA ACTUAL SITUACION EN EL MEDIO ORIENTE.

ORGANISMOS INTERNACIONALES

CONFERENCIA DEL CONO SUR SOBRE MEDIO AMBIENTE

SE LLEVO A CABO LOS DIAS 20 Y 21 DE LOS CORRIENTES, EN LA CIUDAD DE CANELA (BRASIL), LA CUMBRE PRESIDENCIAL DE LOS CUATROS PAISES QUE INTEGRAN EL MERCOSUR Y EL CANCILLER DE CHILE, EN BUSCA DE UNA SOLUCION CONJUNTA A LOS PROBLEMAS MEDIOAMBIENTALES DE LA REGION.

LA CUMBRE SUBREGIONAL SE ENLAZA CON LA CUMBRE DE LOS OCHOS PAISES AMAZONICOS, CELEBRADA RECIENTEMENTE EN MANAOS (BRASIL), CON EL PROPOSITO DE UNIFICAR LA POSICION QUE LAS NACIONES DEL CONO SUR, PRESENTARAN EN LA 4a. REUNION PREPARATORIA; PARA SER PRESENTADA FINALMENTE EN LA CONFERENCIA MUNDIAL SOBRE MEDIO AMBIENTE Y DESARROLLO (CONOCIDA TAMBIEN COMO ECO 92 O CUMBRE DE LA TIERRA) QUE SE CELEBRARA EN RIO DE JANEIRO DEL 1o. AL 12 DE JUNIO, REUNIENDO A JEFES DE ESTADO Y REPRESENTANTES DE UNOS 150 PAISES.

EN DICHA REUNION SE APROBO UN DOCUMENTO CONJUNTO DENOMINADO "DECLARACION DE CANELA", DONDE SE ESTABLECEN UNA SERIE DE ACCIONES CONJUNTAS EN MATERIA AMBIENTAL Y CUYOS PUNTOS MAS SALIENTES SON:

- EL COMPROMISO DE TODOS LOS ESTADOS DEL MUNDO PARA LA PROTECCION DEL MEDIO AMBIENTE Y LA CONSERVACION RACIONAL DE LOS RECURSOS NATURALES.

- LA PARTICIPACION EN SU CONCRECION SERA DIFERENCIADA PORQUE SON DISTINTAS TANTO LA CONTRIBUCION A LA GENERACION DE LOS PROBLEMAS AMBIENTALES COMO LA DISPONIBILIDAD DE RECURSOS FINANCIEROS Y TECNOLOGICOS.

- EL DESARROLLO DEBE SITUARSE EN EL CENTRO DE LAS ACCIONES DESTINADAS A REVERTIR EL PROCESO DE DEGRADACION DEL MEDIO AMBIENTE. LAS ACCIONES DEBEN ENCARAR NO SOLO LOS SINTOMAS SINO FUNDAMENTALMENTE LAS CAUSAS DE LOS PROBLEMAS.

- ACORDAR FORMULAS SOLIDARIAS QUE IMPIDAN LA REITERACION DE CONDUCTAS DEPREDATORIAS.

- LA COMUNIDAD INTERNACIONAL HA COMPRENDIDO QUE LA PROTECCION DEL AMBIENTE Y LA CONSERVACION DE LOS RECURSOS NATURALES NO SE OPONEN AL PROGRESO MATERIAL Y AL DESARROLLO ECONOMICO. NO ES

POSIBLE MANTENER LA PRODUCCION DE BIENES SI NO SE PROTEGEN LOS RECURSOS NATURALES. EL ESFUERZO DEBE ORIENTARSE A ADOPTAR LOS MEDIOS PARA EL DESARROLLO SUSTENTABLE.

- LA EDUCACION Y LA FORMACION DE UNA CONCIENCIA Y DE UNA RESPONSABILIDAD PUBLICA, DEBE SER INCENTIVADA A FIN DE AUMENTAR EL CONOCIMIENTO Y LA PRACTICA DE PATRONES DE CONDUCTA AMBIENTALES IDONEOS.

- EL AFIANZAMIENTO DE INFRAESTRUCTURAS CIENTIFICAS Y TECNOLOGICAS EN LOS PAISES EN DESARROLLO Y LA COOPERACION DE LOS PAISES DESARROLLADOS PARA DIFUNDIR Y TRANSFERIR TECNOLOGIAS QUE SEAN AMBIENTALMENTE LAS MAS IDONEAS.

- SE DEBERA CONVENIR Y PERFECCIONAR INSTRUMENTOS JURIDICOS INTERNACIONALES QUE CONTEMPLEN LA INTEGRIDAD DE LOS RECURSOS, PARA SANCIONAR LAS CONDUCTAS ECOLOGICAS ILICITAS.

PARALELAMENTE LOS CUATRO PRESIDENTES Y EL CANCILLER DE CHILE DIVULGARON UNA POSICION CONJUNTA DE LOS PAISES DEL CONO SUR QUE SERA PRESENTADA EN ECO-92.

EL DOCUMENTO QUE CONSTA DE 10 ITEMS, ATRIBUYE AL PRIMER MUNDO LA RESPONSABILIDAD POR LOS DOS PRINCIPALES PROBLEMAS ECOLOGICOS MUNDIALES: 1) EL EFECTO DEL CALOR

2) LA DESTRUCCION DE LA CAPA DE OZONO.

AL MISMO TIEMPO REIVINDICAN NUEVAS LINEAS DE CREDITO PARA QUE LOS PAISES EN DESARROLLO PUEDAN CUMPLIR CON SU OBLIGACION DE PROTEGER AL MEDIO AMBIENTE.

CONJUNTAMENTE LOS PRESIDENTES DE URUGUAY Y BRASIL DISPUSIERON PARA FINES DE ABRIL LA FIRMA DEL TRATADO BILATERAL DE LUCHA CONTRA LA CONTAMINACION TRANSFRONTERIZA, INICIADA EN DICIEMBRE DEL PASADO ANO.

CONCLUSIONES

- EN LA OPORTUNIDAD LOS MANDATARIOS OPTARON POR UNA POSICION CONSTRUCTIVA, PROPONIENDO SOLUCIONES CONCRETAS SIN CRITICAR A NINGUN PAIS O GRUPO DE PAISES POR SU CONDUCTA DESTRUCTORA DEL MEDIO AMBIENTE.

- CON LA DECLARACION DE CANELA Y MANAOS SE PUEDE VISLUMBRAR LAS DISPOSICIONES DE LOS DIFERENTES GOBIERNOS EN AUNAR ESFUERZOS

9201370

PARA LOGRAR LA PROTECCION DEL MEDIO AMBIENTE.

- LA DECLARACION ABARCA TODOS LOS PUNTOS PARA LA PROTECCION DE DICHO MEDIO, SIN LIMITAR LA EVOLUCION NECESARIA DEL DESARROLLO Y LA TECNOLOGIA.

- COMPROMETE A LOS PAISES DESARROLLADOS A COLABORAR ECONOMICAMENTE Y HACER FRENTE A LOS PROBLEMAS RELACIONADOS CON LA CAPA DE OZONO.

Asunto: Empresa LAMARO
Conflicto.

ARCHIVO

COPIA No. 1/1
Hoja 1 de 1
Copia 1 de 1

1/1

Montevideo, 25 de febrero de 1991.-

M E M O R A N D U M Nro. 000022 / S.O.E.

I.- ASUNTO: CONFLICTO EN EMPRESA LAMARO S.A.

II.- REFERENCIA:

III.- T E X T O :

En el día de la fecha se concurre a la zona del Hotel Victoria Plaza, a los efectos de evaluar la situación del conflicto generado por los trabajadores de la empresa LAMARO S.A.

Siendo aproximadamente las 0930 horas, se pudo observar que los obreros de la referida empresa se encontraban reunidos en asamblea en el local ubicado en Florida Nº 1451 (esq. Mercedes, frente a la obra). En la puerta del mismo se pudo apreciar un cartel con la siguiente leyenda:

-LOS OBREROS DEL 5 ESTRELLAS EN LUCHA POR: VIOLACION DE CONVENIOS Y DESPIDOS ARBITRARIOS DE 41 OBREROS. BASTA DE ATROPELLOS. SUNCA / PIT-CNT.

Por otra parte se detectó que la obra estaba cerrada y la construcción detenida por la ausencia de los trabajadores.

En las inmediaciones de la Plaza Independencia y de la Av. 18 de Julio, grupos de trabajadores de la construcción (identificados por sus cascos amarillos y una tarjeta prendida en sus ropas que lucía "organización-SUNCA") solicitaban a los transeúntes colaboración con el gremio en efectivo.

A las 1100 horas aproximadamente, en la zona de la Plaza Cagancha, se detectó la movilización de unos 50 obreros de la construcción pertenecientes a distintas obras del Arq.PINTOS RISSO que se dirigían hacia la Plaza Independencia.

Siendo las 1115 horas, los trabajadores de la empresa LAMARO S.A. habían finalizado la asamblea dispersándose pacíficamente.

Consultada una FUENTE que media en el conflicto, manifestó que el próximo pasado miércoles, la empresa había efectuado el despido de 46 obreros por lo que el gremio decidió adoptar nuevas medidas, "endureciendo el conflicto". Se coordinó mantener una nueva entrevista para ampliar al respecto.-

(SS)

IV.- DISTRIBUCION: Original-Jefe del Departamento III (OP)-Archivo
Copia 1-Jefe del Departamento I.

001/1

2-2-92
Dpto 1
92 038

MINISTERIO DE TRABAJO Y SEGURIDAD SOCIAL
03 MAR 1992
Dpto. Laboral
9201374

Hoja 1 de 1
Copia 1 de 1
i.r.

Montevideo, 29 de febrero de 1992.-

M E M O R A N D U M Nro.920026/S.O.E.

I.- ASUNTO: CONFERENCIA EN LOCAL DEL MPP (URUGUAY 1055)

II.- REFERENCIA: TATAU GODINHO(PT-BRA.), HEATHER DASHMER(PRT-MEX.)

III.- T E X T O :

En el día de la fecha se concurre a realizar la cobertura de la conferencia que fuera brindada por Tatau GODINHO, integrante del Partido de los Trabajadores (BRA) y Heather DASHMER, integrante del Partido Revolucionario de los Trabajadores (MEX), referente al MOVIMIENTO DE MUJERES EN AMERICA LATINA.

La referida conferencia se realizó en el local del MPP, ubicado en Uruguay 1055 (planta alta). A la hora indicada por la convocatoria, 1930 horas, se estima que la concurrencia era de unas 15 personas en su mayoría mujeres. Posteriormente, a la hora de comienzo (2020 horas) la concurrencia era de aproximadamente 40 personas, en su mayoría mujeres de 30 a 35 años y algunos hombres como acompañantes. Es de destacar que entre los presentes existía cierta familiaridad o conocimiento.

La parte oratoria estuvo a cargo de las invitadas, iniciando la misma Heather DASHMER (PRT-MEX) quien se refirió a los logros obtenidos con la creación de la Comisaria de Mujeres,violencia doméstica hacia la mujer y en general sobre los derechos y la discriminación de la mujer en los lugares de trabajo. A continuación tomó la palabra Tatau GODINHO (PT-BRA) refiriéndose a la legalización del aborto, motivo por el cual -según manifestó- LULA había perdido popularidad, representación de la mujer en la política.

El grado de atención de los concurrentes fue aceptable, destacándose que una vez finalizada la parte oratoria, se dió lugar a un debate dirigido por las conferencistas, quienes respondieron a una serie de preguntas efectuadas por el público presente.

Entre los participantes se identificó la presencia de la Diputada Carmen BERAMENDI (PCU) quien acompañaba a las invitadas como coordinadora, Lilián CELIBERTI (PVP) y Pilar CARRACEDO(MLN). La conferencia finalizó a las 2230 aproximadamente.

Es de hacer notar que en el acceso del local permaneció un NNM controlando el ingreso al igual que una pareja que se encontraba en la escalera que conducía hacia la planta alta.

IV.- DISTRIBUCION: Original-Jefe del Departamento III(OP)-Archivo
Copia 1-Jefe del Departamento I.

Es 001/1

MINISTERIO DE DEFENSA NACIONAL
1992
Arch. Militar Histórico
Nº 9201375

ARCHIVO [illegible]

1/1

Doc. POCO LEGIBLE

Asunto: Empresa Lamaro
Conflicto.

GSI

001/1

POCO LEGIBLE

MINISTER[illegible]
05 MAR 1992
Depto. Jurídico
201376

Croacia (6668)
Eslovenia (10213)

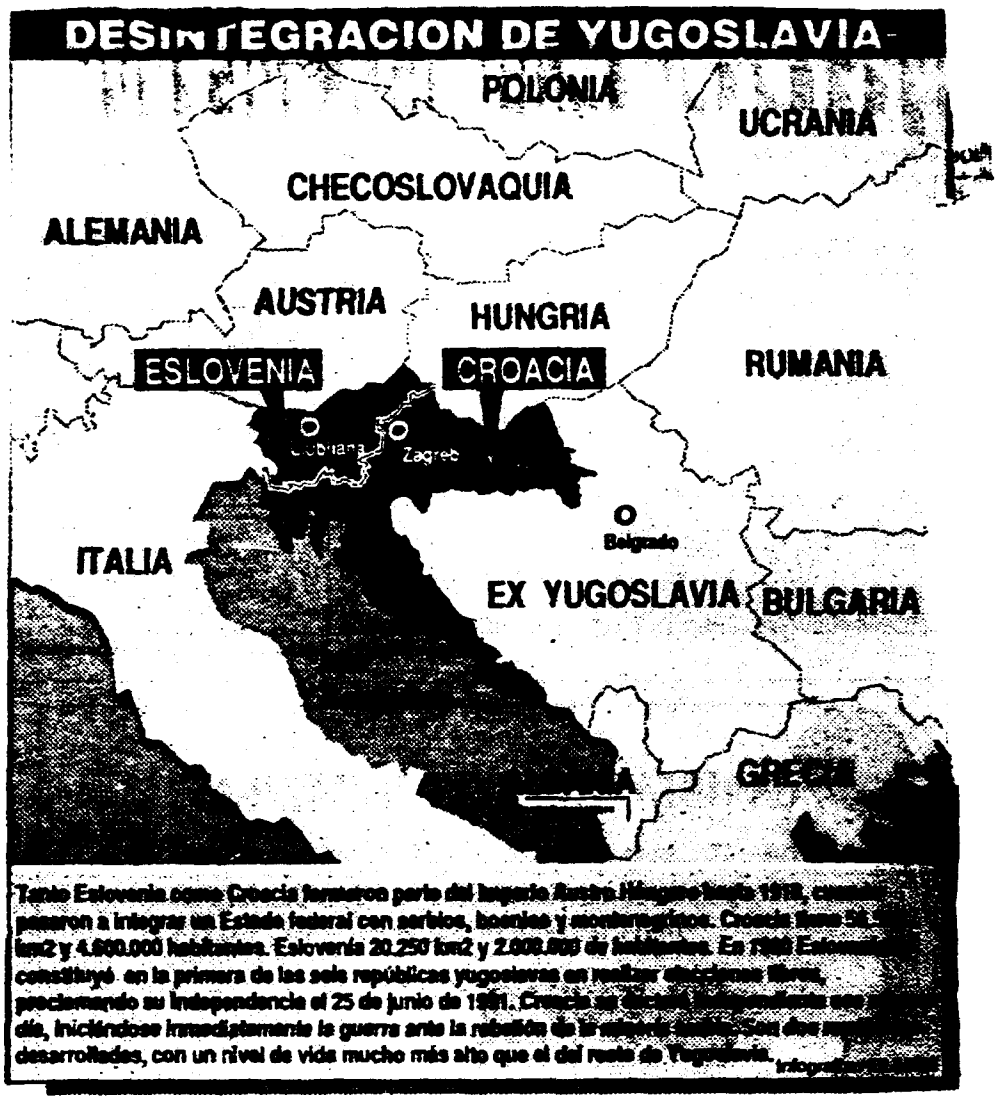

Tanto Eslovenia como Croacia formaron parte del Imperio Austro-Húngaro hasta 1918, cuando pasaron a integrar un Estado federal con serbios, bosnios y montenegrinos. Croacia tiene 56.5 km2 y 4.600.000 habitantes. Eslovenia 20.250 km2 y 2.000.000 de habitantes. En 1989 Eslovenia constituyó en la primera de las seis repúblicas yugoslavas en realizar elecciones libres, proclamando su independencia el 25 de junio de 1991. Croacia se [illegible] en mayo de ese año, iniciándose inmediatamente la guerra ante la rebelión de la minoría serbia. Son dos repúblicas desarrolladas, con un nivel de vida mucho más alto que el del resto de Yugoslavia.

ENTRADO
CRUZADO

01/01

1201377

DOCUMENTO
Fin de Yugoslavia: C.E.E. reconoció independencia de Eslovenia y Croacia.-
Clarín (10024)
16/1/91
Yugoslavia (67477)
C.E. (12640)
Eslovenia (10213)
Croacia (65658)
F. P.E (11164)
G. Alem (11308)
RR. II (11208)

Yugoslavia ha dejado de existi

BELGRADO y BRUSELAS, 15 (AFP, Reuter, AP, EFE y de **Le Monde**, especial para **Clarín**). — **La Comunidad Económica Europea (CEE) anunció hoy el reconocimiento de Croacia y Eslovenia como repúblicas independientes**, una decisión que **virtualmente pone fin a la existencia de la Federación Yugoslava.**

Una breve declaración de la presidencia del Consejo de la CEE, ejercida actualmente por Portugal, informó hoy que los Estados comunitarios decidieron **"iniciar el proceso de reconocimiento"** de las dos repúblicas separatistas —que se declararon independientes en junio último— **pero se abstuvieron de hacerlo respecto de Bosnia-Herzegovina y Macedonia**, las otras dos repúblicas secesionistas de Yugoslavia.

Una calle de Vukovar, testimonio de la guerra.

En un comunicado difundido por la agencia oficial Tanjug, el gobierno federal yugoslavo —dominado por Serbia— **"tomó nota con pesar"** de la decisión europea y criticó con dureza a los Estados comunitarios, a quienes acusó de **abandonar la imparcialidad en el conflicto balcánico y de violar la ley internacional.**

La decisión **"es contraria a los derechos soberanos de Yugoslavia"** y a la premisa comunitaria de tratar el reconocimiento de las dos repúblicas secesionistas en el marco de una **"solución global"** de la crisis yugoslava, dijo el gobierno de Belgrado.

Las autoridades de la república de Montenegro, fiel aliada de Serbia, anunciaron a la par que también tienen **"planes de reserva" para independizarse de la federación si fracasan los intentos por mantener un Estado yugoslavo.**

"Deseamos un acuerdo de convivencia entre las repúblicas que acepten seguir en Yugoslavia", dijo el presidente montenegrino Milo Djukanovic en una entrevista televisiva. **"Pero si esto no resulta posible aseguraremos el funcionamiento del sistema económico y financiero en Montenegro"**, añadió, aludiendo a un anunciado plan para la introducción de una moneda nacional que se diferencie del dinar yugoslavo.

Después de meses de vacilaciones en torno de la búsqueda de una posición común, los "Doce" decidieron hoy ratificar la postura de Alemania, cuyo gobierno impulsó dentro de la organización un reconocimiento rápido, que acelere la solución pacífica de la crisis entre serbios y croatas.

El gobierno de Bonn anunció en Navidad que reconocía las declaraciones independentistas de crotas y eslovenos y estableció hoy relaciones diplomáticas con el gobierno de Liubliana.

"La política alemana hacia Yugoslavia resultó ser la correcta", dijo hoy exultante el ministro de Relaciones Exteriores alemán [...]cher. **"Hemos insistido en que el reconocimiento iniciará un proceso de reconsideración"** de la guerra en Yugoslavia, sostuvo.

Contrariamente, fuentes diplomáticas europeas consideran que **el resultado de la decisión comunitaria no ha sido glorioso para Europa** y mostraron **serias dudas en cuanto a que la medida contribuya a pacificar la región.**

"Yugoslavia es ahora un Estado en disolución", admitió **Johan Verbeke**, portavoz de la cancillería belga, con lo que pareció aceptar la responsabilidad que cabe a Europa en contribuir al desmembramiento de un país sin que la paz esté consolidada.

"Este es un día de fiesta para Croacia, pero de luto para Serbia y Yugoslavia: no cabe duda de que aparecerán muchos problemas", dijo un diplomático occidental.

La CEE aprobó el dictamen jurídico de una Comisión de Arbitraje comunitaria que recomendó "proceder al reconocimiento" de las independencias croata y eslovena.

Las conclusiones del llamado **"Informe Badinter"** contienen una **objeción importante a la actual Constitución de Croacia en relación con los derechos de las minorías y grupos étnicos en ese país.**

Según el comité de juristas, "incumbe a las autoridades croatas completar la ley constitucional del 4 de diciembre de 1991", porque **"no cubre íntegramente las garantías contenidas en el proyecto de noviembre pasado"**.

Francia respondió hoy a esta reserva jurídica al anunciar separadamente —tal como lo hicieron tras la decisión en conjunto la mayoría de los países europeos— el reconocimiento de ambas repúblicas. El gobierno francés anunció que **no establecerá relaciones diplomáticas con su similar croata mientras este no cumpla "las condiciones concernientes a las**

Blanqueo de una situación de hech

Para blanquear una muerte anunciada hace diez años, sólo faltaba una convalidación, **una suerte de RIP internacional**: ayer feneció Yugoslavia, tras el previsible reconocimiento de la CE **de la validez de la actitud secesionista de Croacia y Eslovenia, dos de sus más primarios soportes como nación.** Pero en el almanaque de su historia había otra fecha que precisaba, a plazo incierto, la inexorable desintegración de una federación **fundamentada en una conveniencia momentánea: Josef Broz (Tito)**, desaparecido en 1980, dejaba sin resolver una serie de conflictos interétnicos y religiosos que habían permanecido aletargados por más de cuatro décadas, en **la férrea morsa del régimen comunista aceptado tras la Segunda Guerra Mundial.**

Si algo hubo en común en este Estado federativo surgido en 1918 como derivación de la guerra iniciada en 1914, **ese algo fue Tito**. Sin embargo, ni siquiera su carisma y su innegable condición de estadista consiguió desarraigar el odio y las rivalidades históricas **entre pueblos separados por la devoción y la etnia**, en la apariencia habituados a una convivencia obligatoriamente pacífica.

La prognosis no es precisamente favorable: Yugoslavia no existe más, pero **lo que queda de la ex federación tampoco posee un definido estatus político. De hecho**, el gobierno sectorial del serbio Milosevic no representa, ya, **a nadie que no dependa de Belgrado.**

Todo comenzó hace 74 años, pero el bautismo de Yugoslavia tuvo lugar en 1929, **englobando en el** [...]bre a la supuesta unidad de los **eslavos de esa regi**[ón...] había inspirado la creación del **Reino de** [...]**acia y Serbia**, finalizada **la Primera Guerra** [...] Como el agua y el aceite, **Croacia y** [...]ron durante varias **décadas una rivalidad** [...] odio, **separados por el origen y la** [...] magistral maniobra de estadista, **logró** [...] ambas aceptaran mansamente **una difícil** [...] Claro, la unión estaba señalada **con una fusión** [...]mental fragilidad.

Esa ancestral aversión entre **vecinos más o** [...] prósperos tuvo significativos índices **durante el d**[esarro]llo del conflicto bélico iniciado en 1939: **colaboraci**[onistas] y resistencialistas a la invasión **nazi se** [...] acusaciones —después— y **sangrientas** [...] **lapso**, con triste protagonismo del **croata Ante P**[avelic y] sus **ustachas**, que aprovecharon tal **tremenda c**[ircuns]tancia para masacrar la minoría **serbia en te**[rritorio] croata.

Prendida con invisibles **alfileres, la unión yu**[...] persistió **mientras vivió Tito. Más aún, el** [...] estilo del líder —opuesta a la **hegemonía de** [...] finalmente adherente a esa línea— **distinguió la** [...] "solitaria" de Yugoslavia **durante el período de** [...]rra fría". Como le ocurre a **las mejores** [...] alfileres cayeron **cuando la salud del viejo Tito** [...] **último basta**. En el desbande, todas **las repúbli**[cas yu]goslavas eligieron figuras **de un acendrado nacion**[alismo] para sus **respectivos gobiernos.**

Es nacionalista **Slobodan Milosevic, el serb**[io que] hace siete meses lanzó una feroz **ofensiva contra C**[roacia] montado en **la hipótesis de una guerra** [...], **fund**[amen]tada en la defensa de **los derechos humanos y** [la] supervivencia de los 600.000 **serbios que viven en** [Croa]cia, tras la declaración **de la independencia de es**[ta y] su virtual secesión— **en junio del año pasado.**

No es menos nacionalista **Franjo Tudjman, el** [presi]dente croata, acusado por Belgrado **de permitir y** [...]**tar el nacimiento de formaciones de extremistas**, [...]**lo de aquellos "ustachas"**, capaces de repetir las [...]dades de las huestes de Pavelic.

El cuadro de situación en el resto de la **ex fede**[ración] no es mejor: Macedonia, una **paupérrima república** [...]ña, amenaza con convertirse en un **gravísimo f**[oco de] desestabilización, sobre todo **por su fluida relaci**[ón con] otros países balcánicos, **particularmente Grecia y** [Bulga]**ria**. Bosnia-Herzegovina, también **integrante de la** [...]cida federación, está habitada **por una población** [...] insoportable mixtura: **serbios, croatas**, [...] católicos anticipan la existencia **de un polvorín a** [...]**simo plazo.** La tensión invade, **también, a las** [...] de Kosovo (**dominada por los serbios**) **pero** [...] **etnia albanesa** que, **ahora, exige una mayor** [...] amparada en la **disgregación. También en** [...] **donde una minoría húngara denuncia** [...] que han contribuido a **deteriorar las muy** [...]ciones entre Serbia y **Budapest.**

Con semejante panorama, **se explica el** [...] **todos frente a la anunciada llegada de los** [...] **azules de la ONU**. Les cabe **una misión** [...] silenciar las armas, calmar **los odios y** [...] irregulares que están enfrentados [...] **neraciones.**

Agencia AP

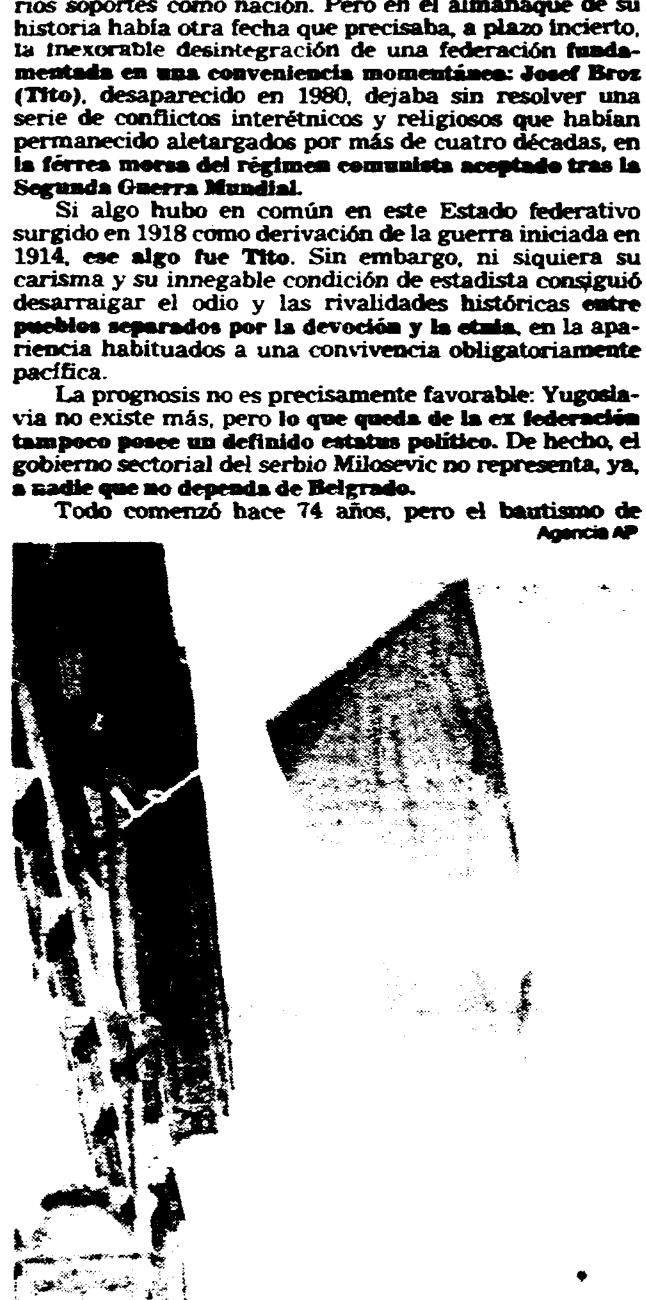

Un habitante de Zagreb hace flamear, en un balcón, la ban[dera croata].

9201378

Nº DOCUMENTO
TITULO La disolución de Yugoslavia..
PROCESO El País (18007)
FE 19/1/91.
VI Yugoslavia (67477)
E. Pol (11164)
G. Nac (11302)
Rep Inf (10193)

Yugoslavia se Disolvió Porque su Unidad fue Mantenida con Represión

Los Angeles Times SYNDICATE

Por JEANE KIRKPATRICK

NUEVA YORK. — La reciente acción unilateral de Alemania en el reconocimiento de Croacia sorprendió y desilusionó a muchos de los más cercanos amigos de Bonn. Funcionarios franceses de alto nivel expresaron sus dudas de que los líderes del gobierno alemán sean "buenos europeos" después de todo. Los británicos han acusado a los alemanes de "torcer brazos" en Bruselas.

Los funcionarios aliados parecen genuinamente sorprendidos de que, después de todos estos años como la mitad del corazón franco-alemán de la Comunidad Europea y como aliado más fuerte en la OTAN de los Estados Unidos en el continente europeo, Alemania hubiera de seguir una política independiente, especialmente luego de que una coalición de la CE, un representante personal del Secretario General de la ONU y un funcionario de alto nivel del Departamento de Estado de los Estados Unidos habían advertido que el prematuro reconocimiento de Croacia y Eslovenia pudiera empeorar la violencia.

¿No había el gobierno de Alemania encabezado la tendencia hacia una política exterior y militar común para la CE? ¿Por qué sacrificaba Alemania la unidad en la CE por una política unilateral de reconocimiento prematuro? ¿No había participado Alemania en planes para constituir un "corazón" franco-alemán de una Unión en Europa Occidental? ¿Por qué había entonces Alemania procedido independientemente de sus socios franceses en esta importante cuestión? ¿No se había opuesto Alemania a un derecho general de los miembros de la CE a optar por no participar en las políticas de la Comunidad, sólo para ser el primer país en optar por no seguir una de ellas?

NOTORIA INCAPACIDAD

Fue, como dijo el semanario noticioso alemán Der Spiegel, "la primera vez desde 1949 que Bonn toma una acción unilateral en política exterior". ¿Por qué ahora?

Claramente, hay varias razones por las que el Canciller Alemán Helmut Kohl y el Ministro del Exterior Hans Dietrich Genscher dijeron a sus colegas de la CE que Alemania no se sentiría comprometida con las opiniones de la Comunidad sobre Yugoslavia y que anunciaría su reconocimiento a Croacia el 19 de diciembre, cualquiera que fuese la decisión de sus socios de la CE.

La primera razón para esta independencia de Alemania es, por supuesto, el hecho de que se ha completado la reunificación alemana. Una vez que se logró la reunificación, los funcionarios alemanes perdieron su avasalladora necesidad de calmar las ansiedades de otros gobiernos acerca del resurgente poder alemán.

La segunda razón es geopolítica. La proximidad, los nexos históricos y el hábito de vacacionar en Yugoslavia da a los alemanes un interés especial en Croacia y Eslovenia y ha mantenido las cuestiones de la guerra civil y la violencia en el punto más alto de la agenda alemana. Por razones similares, Italia y Austria han adoptado políticas parecidas a las de Alemania. Los tres países tienen una necesidad especial de que haya gobiernos democráticos estables en lo que fue Yugoslavia.

La tercera razón de que Alemania haya roto las filas es seguramente la demostrada incapacidad de la CE o de la ONU para detener la agresión de los comunistas serbios en contra de Croacia y Eslovenia.

La acción de Alemania al reconocer a Croacia difícilmente fue precipitada. La guerra comenzó el pasado junio, cuando los ejércitos yugoslavos actuaron para bloquear la independencia de Croacia. La CE ha estado buscando un arreglo desde entonces. La ONU y los Estados Unidos también lo han intentado sin éxito.

El Ejército Central Yugoslavo (avasalladoramente serbio) ha desatado una terrible violencia sobre el pueblo croata. Miles han muerto. Muchos miles más se han convertido en refugiados en su propia tierra.

El Secretario francés de Estado para Cuestiones Humanitarias, Bernard Kouchner, dijo del ataque del gobierno central a Dubrovnik: "Sería indecente permitir esta masacre". Pero la masacre se ha permitido.

El bombardeo de Dubrovnik y el deliberado asesinato de civiles ha continuado. Se han negociado y violado una sucesión de ceses al fuego, principalmente por los "irregulares" serbios que rápidamente se integran a los ejércitos "centrales".

El semanario francés "L'Express" describió gráficamente la destrucción del pueblo croata de Vukovar luego de que se rindió incondicionalmente a fuerzas "yugoslavas" vastamente superiores. "The Economist" además describió vívidamente la masacre de Vocin, en donde el 13 de diciembre la milicia serbia mató cuando menos a 39 aldeanos desarmados a sangre fría. Aun así, se repitió el llamado de "moderación".

NO ES UNA LUCHA ETNICA

Pero el esfuerzo por destruir Croacia no ha sido una lucha étnica sobre la que el mundo deba permanecer al margen y neutral. No ha sido simplemente un conflicto entre nacionalidades en guerra.

Es bueno que el gobierno alemán haya distinguido entre los más poderosos y no democráticos serbios determinados a mantener el control mediante la violencia y los croatas que buscan ejercitar la autodeterminación democrática. Es bueno que el gobierno alemán haya avanzado el reconocimiento de Croacia frente a la incapacidad de la CE, la ONU y los Estados Unidos para acabar con la lucha.

Y es muy malo que los Estados Unidos y otros países de la CE no hayan aclarado la naturaleza del conflicto. Es especialmente vergonzoso que el gobierno de los Estados no haya apoyado el derecho a la autodeterminación democrática de Croacia y Eslovenia, comportándose en su lugar como si los gobernantes comunistas de Serbia tuvieran una especie de poder moral para gobernar para siempre lo que el gobierno comunista de Yugoslavia gobernó en el pasado.

El hecho es que Yugoslavia ya no existe. Se ha autodestruido en forma muy parecida a la Unión Soviética y por la misma razón: porque estaba compuesta y mantenida por la fuerza más que por el afecto y el consentimiento.

Los gobiernos de los Estados Unidos y de la Comunidad Europea deben reconocer a las repúblicas democráticas componentes de lo que fue Yugoslavia y deben dejar de actuar como si el principio de la "realpolitik" nos hiciera apoyar el lado de las fuerzas superiores.

Y nadie debe sorprenderse si Alemania, que es otra vez la nación más fuerte en el continente de Europa, busca de nuevo una política independiente. Sólo podemos esperar que sus futuras políticas sean tan constructivas y discriminantes como la que tuvieron hacia Croacia.

01-01

El gobierno yugoslavo, victorioso por las armas, no ha obtenido sin embargo ningún triunfo político

Independizadas ya Croacia y Eslovenia, cuatro son las repúblicas que van quedando de la que fuera, después de la II Guerra Mundial, la Federación Socialista de Yugoslavia. Pero otras dos quieren ahora separarse, cada una por su lado, y así el proceso de atomización parece a esta altura inevitable.

Mientras tanto, y aun cuando rige la tregua en los combates que enfrentaron durante seis meses a serbios y croatas, se insinúa una reanudación de las acciones finalizadas el día 3 de este mes luego de la mediación de la ONU encomendada al ex secretario de Estado norteamericano, Cyrus Vance.

Nada ha demostrado ser tan frágil como los ceses del fuego en los Balcanes estos últimos tiempos. Catorce veces fueron violados, y cada vez con mayor intensidad. Ahora es preocupante el hecho de que, pese al reconocimiento internacional de la soberanía croata, el ejército federal (*dominado por los serbios*) mantiene sus posiciones en suelo de la república recién emancipada. Tanto exaspera esta situación a las autoridades de Zagreb, que han llegado a pedir a la comunidad mundial la ayuda necesaria para "suprimir" al ejército, convertido —según ellas— en una "fuerza descontrolada".

Por su parte, una organización privada de defensa, Helsinki Watch, ha elaborado un pormenorizado informe con las presuntas masacres cometidas por los irregulares serbios en Croacia. El "dossier" señala la existencia de graves violaciones de los derechos humanos y asegura que aún quedan rehenes y prisioneros por cuya suerte se debe temer.

Mientras tanto, hoy, jueves 30, se reunían por segunda vez en Washington el primer ministro croata, Franjo Gregoric, y el representante serbio en la presidencia (colegiada) yugoslava, Borizav Jovic, con el flamante secretario general de la ONU, el egipcio Boutros Ghali, para coordinar el despliegue de los "cascos azules" que, en número de 10.000 deberán actuar como fuerzas de paz en las zonas asoladas por una encarnizada guerra civil.

Los analistas no ocultan, empero, su inquietud ante la evolución actual de los acontecimientos. Aunque Krajina, la región croata dominada por una minoría serbia bien armada, ha aceptado el plan Vance, surgieron nuevas dificultades debido a las reivindicaciones independentistas de las repúblicas de Macedonia y Bosnia-Herzegovina.

El ejército federal está retirándose ahora de Macedonia, no sin antes practicar saqueos, según denuncias aparentemente serias.

En Bosnia-Herzegovina hay 95.000 soldados federales, que por ahora permanecen en sus posiciones, y grandes cantidades de armas. La tensión reina en esa república, dispuesta a realizar un plebiscito para autodeterminarse. De sus cuatro millones y medio de habitantes, la mayoría es musulmana (50%), frente a 31% de serbios y 19% de croatas.

Fuente: Almanaque Mundial

La presidencia yugoslava advirtió días pasados a los musulmanes y a los croatas bosnianos que el intento de separarse de la Federación "puede conducir a una guerra".

La Comunidad Europea admite posible el reconocimiento de Bosnia, si la decisión de emanciparse resulta de un plebiscito. A su vez, Zagreb estaría dispuesta a ayudar a la república vecina: unos 15.000 efectivos de la guerrilla croata ya se encuentran en la Herzegovina occidental, listos a entrar en acción.

La lucha podría reanudarse entonces, abarcando acaso un escenario más amplio que en el pasado.

Serbia tiene como única aliada a Montenegro. Pero aun en el caso de esta pequeña república montañesa, su mantenimiento dentro de Yugoslavia será objeto de un referendo en los meses venideros.

Hasta ahora, el gob[ierno] de Belgrado, victori[oso] en el terreno de las arm[as] ha logrado un solo tr[iunfo] político. Perdidas ya Cr[oa]cia y Eslovenia, e increm[en]tado el riesgo de que l[a] desintegración aument[e] los serbios encaran un s[u]premo esfuerzo por la v[ía] diplomática para asegur[ar] "la continuidad de Yug[os]lavia". En su óptica, la p[er]manencia de Bosnia y M[a]cedonia dentro del esqu[e]ma federal revista "vital [in]terés" para el Estado y e[s] tratando de obstaculiz[ar] probable apoyo extern[o] las repúblicas. De ah[í] el presidente serbio, Slo[bo]dan Milosevic, pidiera rec[ien]temente a Turquía abst[e]nerse "de toda decisión pr[e]matura" sobre eventuales conocimientos.

En el frente interno, complicaciones se acentu[a]ron, casi al mismo tiempo con el retiro de Macedoni[a] del gobierno central y un[a] exhortación a los militare[s] de origen macedonio a di[s]sertar del ejército. (Redac[ción] **Búsqueda**, en base a AFP y DPA).

ENTRADO VB
CRUZADO VB
01/01
9201380

Nº DOCUMENTO

TITULO

PROCEDENCIA

FECHA DE PROCEDENCIA

VINCULACIONES

ENTRADO

CRUZADO

NARCOTRAFICO

TODAS LAS fs. DE ESTE DOC. SON POCO LEGIBLES

01/05

9201381

02

9201381

03

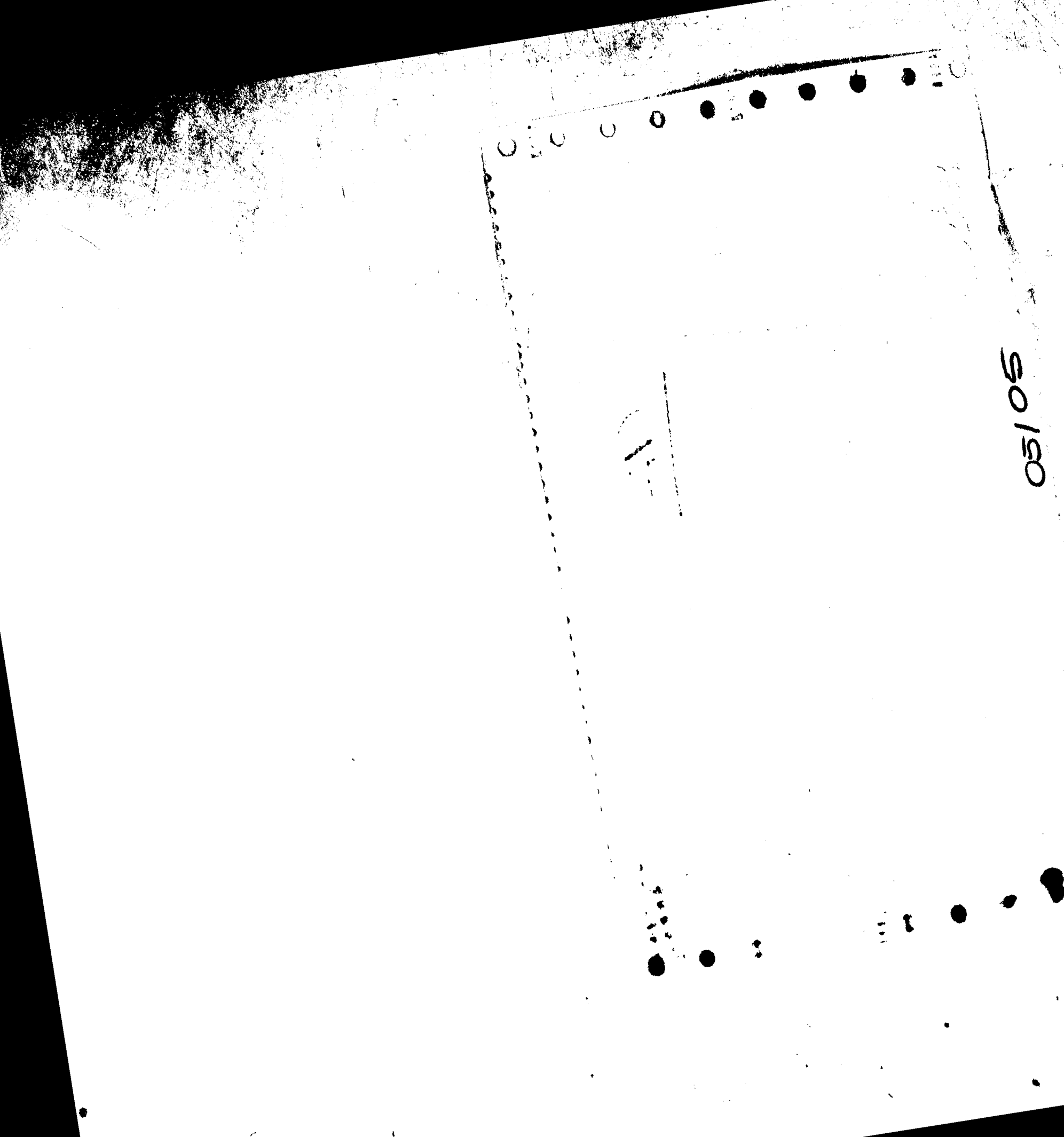

CUBA | INTERNACIONAL / [illegible]

[illegible]

FE [illegible]

VINCUL[illegible] 0568 11106

11302

11309

Doc. Poco LEGIBLE

01/07 9201382

9201382

Doc. Poco Legible

9201382

Doc. Poco Legible 03

Doc. Poco LEGIBLE

9201382

DOC. POCO LEGIBLE

05

9201382

Doc Poco LEGIBLE

06

9201382

Doc. Poco LEGIBLE 07/07 9201382

Nº DOCUMENTO
TITU Macedonia quiere Independizarse. -
Busqueda (1:00021)
30/12/91.
Yugoslavia (67477)
Macedonia (10219)
F- P:f (11164)
G. Prov (11303)

Macedonia: otro nudo gordiano

Una delicada derivación en el plano intereuropeo ha tenido la pretensión de la Macedonia yugoslava de independizarse y mantener su denominación actual una vez establecida como entidad diversa de la Federación.

Italia y la Santa Sede, se supo, reconocerían al nuevo Estado, cuando se proclame. Pero, por su parte, Grecia se opone a que el nombre de Macedonia sea usado como denominación oficial de la futura nueva república.

En Roma se dijo —mediante declaración oficial— que "la ambición griega puede poner en peligro a Macedonia".

En Atenas, el ministro de RR.EE Andonis Samarans, lamentó tales expresiones y fue categórico al afirmar: "Macedonia es un nombre sagrado del helenismo".

Macedonia, ubicada en el sureste de Europa, es una región dividida actualmente entre Grecia, Yugoslavia y Bulgaria. Se trata de unos 68.000 kms. cuadrados, de los cuales la mayor parte se halla dentro de territorio griego.

Históricamente el nombre de Macedonia procede de la designación de "macedonios" que se daba a la tribu griega de la que surgieron Filipo y su hijo Alejandro Magno.

En la Edad Media, el nombre perdió su contenido étnico y siguió usándose con sentido geográfico. Pero, en nuestro siglo, el régimen del mariscal Josif Broz (Tito) decidió emplear el término geográfico como étnico, bautizando a los eslavos de Macedonia con el gentilicio de "macedonios" y así surgió la confusión que ahora crea problemas internacionales.

Al presente, la población de la Macedonia yugoslava es de cerca de dos millones de habitantes, de los cuales 600.000 son albaneses.

El penúltimo censo griego (1981) demostró que en la Macedonia helénica constituida por tres provincias, vivían dos millones de griegos.

El embajador griego en Uruguay, Dr. Elías Lymberópoulos, dijo a Búsqueda que su gobierno está dispuesto a "ejercer todas las facultades que le acuerda el Derecho Internacional para impedir la usurpación de los nombres de Macedonia y macedonios".

Recordó además, que el 16 de diciembre último la Comunidad Europea aprobó una declaración, decidiendo reconocer la independencia de las repúblicas yugoslavas, siempre que cumplan una serie de condiciones precisas. Entre los requisitos, figura el de "no dirigir actividades de propaganda hostil contra un Estado vecino de la Comunidad, incluso el uso de una denominación que implique reclamaciones territoriales".

En el caso planteado, entiende Lymberópoulos, "el nombre de Macedonia pertenece histórica y culturalmente a Grecia".

Cuando los primeros eslavos llegaron a Macedonia, en el siglo VII de la era cristiana, hacía largo tiempo que los griegos poblaban el lugar, añade. "Esos helenos le habían dado el nombre, derivado de 'makednoi', como se llamaban los miembros de una tribu radicada alrededor del 2100 antes de Cristo".

"La usurpación del nombre", sostuvo, "se produjo (en Yugoslavia) cuando el presidente Tito, que era croata, separó una porción sureña de Serbia y la llamó República de Macedonia. Fue una creación artificial del gobernante, realizada con la finalidad de disminuir el tamaño del territorio serbio".

A juicio del embajador, los testimonios arqueológicos, lo mismo que las realidades étnicas y lingüísticas, prueban la pertenencia del vocablo Macedonia a la civilización helénica, "desde la antigüedad".

Por eso, concluye, "mi gobierno considera que, si se constituye una república independiente de la Federación Yugoslava, podría llamarse República de Skopje (nombre de la capital) o de cualquier otro modo". (Redacción Búsqueda e informaciones de AFP).

9201383

Naciones Unidas postergan envío de fuerzas de paz a Yugoslavia..
La Nacion (11025)
31/1/92
Yugoslavia (67477)
F. Pol (11164)
ONU (12578)

La UN no enviará, por el momento, sus fuerzas de paz a Yugoslavia

VIENA, 30 (AP).– El enviado de las Naciones Unidas, Marrack Goulding, descartó hoy que el organismo mundial vaya a desplegar sus fuerzas de mantenimiento de la paz en Yugoslavia en las próximas semanas, pero dijo que las dificultades existentes pueden ser superadas.

Goulding, subsecretario general del organismo mundial a cargo de las operaciones de mantenimiento de la paz, aludió al papel de las Naciones Unidas durante una escala en Viena después de conversar con dirigentes de las fuerzas croata, serbia y federal.

"Hay dificultades de ambas partes, pero no son del tipo que no puedan ser superadas con algún esfuerzo. Eso es lo que voy a decir al secretario general de las Naciones Unidas, Boutros Ghali."

Goulding dijo a los periodistas que no habría por el momento un despliegue de fuerzas del organismo mundial en Yugoslavia.

Preguntado sobre el momento en que eso sería posible, el diplomático del organismo mundial respondió: "Sin duda en los próximos meses, pero no me comprometo en cuanto a las próximas semanas".

Después de reunirse durante media hora en el aeropuerto con Goulding, el ministro austríaco de Relaciones Exteriores, Alois Mock, dijo a los periodistas que continuaban contemplando la posibilidad de que las fuerzas de mantenimiento de la paz del organismo mundial puedan ser despachadas a Yugoslavia en febrero o marzo.

Mejora

Goulding dijo que aun cuando hay en ocasiones 40 violaciones diarias del alto el fuego en Croacia, la situación allí es mejor que hace varias semanas y señaló que la tregua negociada por el organismo mundial, concertada en Sarajevo el 3 de enero, había [illegible]

Goulding [illegible] esta capital [illegible] informar a [illegible] sobre sus conversaciones con [illegible] involucradas en el conflicto de Yugoslavia.

Las Naciones [illegible] hubo [illegible] una fuerza de mantenimiento de la paz de hasta [illegible] del respeto efectivo del [illegible] de tregua.

Sin embargo, los serbios del enclave de Krajina, en la región occidental de Croacia, han rechazado el estacionamiento de fuerzas del organismo mundial en esa región.

El presidente croata, Franjo Tudjman, se mostró renuente al principio a aceptar varios puntos del plan de paz del organismo mundial.

VJ
VR

01-01

9201384

DOCUMENTO
Desempleo en Suecia.
La Republica (150023)
21/1/91
Suecia (67226)
F. EcoSocial (1165)
Niveles de Ocupacion (1322)
Conflictos Laborales (11412)

"DOC. CON PARTES ILEGIBLES"

LA REPUBLICA

Los trabajadores demandan trabajo por primera vez en 35 años

El deshielo del modelo sueco

Bajo la consigna principal de "Queremos trabajo" manifestaron miles de trabajadores de la construcción el día sábado en Suecia. Con más de 50 concentraciones en todo el país, los pintores, electricistas, hojalateros y albañiles protestaron contra la desocupación y el gobierno que dirige Carl Bildt. Es la primera vez en 35 años que los trabajadores de la construcción marcharon por trabajo en este país.

Uno de cada cuatro trabajadores de la construcción se encuentra actualmente parado, debido a la peor crisis que conoce la industria de la construcción desde la década del 50. En alguna provincia como la de Gavle el paro afecta al 40% de los trabajadores de esta rama.

El sindicato de la construcción teme que la situación se agrave y que unos cien mil puestos de trabajo puedan desaparecer en el correr del año en curso, si el gobierno no toma otras medidas.

El nivel de la desocupación global es de un 3,6% en todo el reino. Según pronósticos oficiales la misma podría llegar a ser el año próximo peor que la de los años 30.

Las organizaciones sindicales comenzaron en la semana pasada, una campaña de protesta en todo el país contra las medidas que el gobierno ha tomado para enfrentar la actual recesión. Para los sindicatos la orientación de la política gubernamental tiende a ampliar las diferencias sociales en la sociedad.

Ella es un claro paso hacia una nueva sociedad de clases. Tenemos que salir a quebrar esa orientación, declaró uno de los dirigentes sindicales.

Las protestas del movimiento sindical arreciaron luego de que el gobierno envió al Parlamento, el 10 de enero pasado, su propuesta de presupuesto para el año julio 1992-junio 1993.

El gobierno de centro-derecha que dirige Carl Bildt pasó sus primeros 100 días sin que prácticamente existiera una oposición a su gestión. Pero en la tercera semana del nuevo año comenzó la movilización opositora al curso político que viene imponiendo el gobierno que surgió de las elecciones parlamentarias de setiembre del año p[illegible]

Desde su asunción, el 4 de octubre hasta la presentación de su primer presupuesto en la segunda semana de enero, el gobierno marchó a toda velocidad en dirección al cambio de sistema. Procurando el desmantelamiento de los pilares que hasta ahora sustentaron el modelo sueco: un sector público poderoso y una alta presión impositiva.

En dos meses el gobierno envió 64 propuestas al Parlamento. La mayoría de éstas indican la orientación en la que el gobierno quiere realizar el cambio político: supresión del Fondo de Asalariados, disminución de impuestos para empresarios y capitalistas, desregulación de los sectores protegidos (telecomunicación, transporte), privatización de empresas estatales, desregulación de servicios públicos y eliminación de subsidios (constru[illegible]).

El último paquete importante de medidas lo constituye el presupuesto de ingresos y gastos del Estado. Las dos claves del presupuesto son: un duro ajuste a los gastos estatales y un estímulo a las fuerzas económicas.

La restricción del gasto público es uno de los principios rectores del nuevo presupuesto. Este propone modificar el sistema de seguros sociales. Lo que es considerado por los sindicatos como un desmantelamiento del estado de bienestar.

El gobierno propone cambiar el sistema de jubilaciones eliminando la posibilidad de hacerlo anticipadamente. Propone eliminar el pago de los dos primeros días del subsidio de enfermedad a los trabajadores. Duplicar la cuota al seguro de desocupación. Además suspende un prometido aumento a las asignaciones familiares.

El segundo principio rector es el estímulo a la industria y la vida económica, otorgándole un alivio impositivo al capital. El objetivo es el crecimiento de la economía sueca que se encuentra estancada desde hace dos años.

El pronóstico del gobierno es que el crecimiento [illegible] para este año [illegible] la producción industrial y el aumento de la desocupación. La estimación del crecimiento económico para el año próximo también es pesimista.

El gobierno [illegible] el conservador Carl Bildt [illegible] nuevo curso político [illegible] interno por la [illegible] economía sueca [illegible] necesidad de un respaldo parlamentario a la coalición minoritaria y por las exigencias de adaptación de Suecia a la Comunidad Económica Europea, en el correr [illegible]

Tanto para el primer ministro Bildt, como para la ministra de Finanzas, Anne Wibble, el estado actual de la economía es el resultado de la política económica de la "tercera vía" socialdemócrata impulsada durante los años 80.

Hacia fines de la década pasada, Suecia creció más lentamente que el promedio de los países de la OECD. La pérdida de velocidad culminó con un crecimiento nulo que lleva a adoptar el presente ajuste para relanzar la economía. Sólo aumentando la competitividad internacional de la economía y asegurando una baja inflación se garantiza el crecimiento del bienestar y la ocupación dice Wibble. Este es "el único camino", afirma.

Hasta ahora la política gubernamental del "único camino" ha contado con el apoyo silencioso del partido populista de derecha Nueva Democracia en el Parlamento. Y una oposición muy tenue de la socialdemocracia.

La situación política, al comienzo del año fue muy bien resumida por el matutino Arbetet, socialdemócrata: "El gobierno [illegible] conducido por un primer ministro que ve el futuro con una confianza total, mientras que la oposición socialdemócrata se lame las heridas de su peor resultado electoral desde los años 20".

Esa descripción [illegible] panorama político [illegible] 100 primeros días [illegible] Por un lado el gobierno sabe lo que quiere y para ello trabaja extremadamente rápido.

Por otro lado, la socialdemocracia se encuentra enfrascada en el debate autocrítico poselectoral tratando de definir ¿Y [illegible] qué?

Para definir una posición sobre qué camino el partido deberá seguir en el futuro, se ha designado una comisión de 16 miembros bajo la conducción del integrante del Comité Ejecutivo del partido, Anders Sund[illegible] de 29 años.

La comisión deberá presentar su informe en el correr del presente año. Sus miembros vienen sin embargo, opinando permanentemente sobre cuáles deberían ser los cambios de la política del partido para salir al encuentro de la nueva realidad sueca y europea.

Uno de los miembros renovadores de la comisión, ex-ministra Mona Sahlin de 34 años ha opinado por ejemplo:

"Debemos reavivar la solidaridad de una manera que se ajuste a los años 90. Debemos encontrar expresiones modernas para mantener el bienestar. Hemos tenido una capacidad de decir no a las soluciones individuales porque creímos que ellas amenazaban la igualdad".

Las críticas más fuertes al Partido Socialdemócrata fueron realizadas esta semana por el presidente de la Organización Nacional de Trabajadores, LO, Stig Malm. Malm declaró al influyente matutino Dagens Nyheter:

"La LO y la socialdemocracia han desarrollado desde hace tiempo su política por encima de las cabezas de sus miembros y electores. Ahora tenemos que recomenzar desde el otro extremo. Es correcto, a partir de la gente".

Si bien aún es muy temprano para definir hacia qué rumbo se dirige la [illegible] socialdemócrata, hay indicios de que algunos sectores [illegible] se orientan a perfilar una [illegible] de "revolución de elección" dentro del estado de bienestar en respuesta a la "revolución de elección" liberal que parte del mercado. El Congreso del Partido Socialdemócrata del año próximo tendrá la última palabra sobre [illegible] punto [illegible] de las elecciones [illegible]

Desde 1969 [illegible] los años 60 y [illegible] la influencia de Olof Palme, esta política se asoció [illegible] compromiso con los países del Tercer [illegible]

[illegible] lares [illegible] la política [illegible] europea. A partir [illegible] proceso de [illegible]

Tres son los puntos [illegible] doctrina de política exterior [illegible] rida.

[illegible] "política de [illegible]" [illegible] adecuada [illegible] europea [illegible] todo po[illegible] "[illegible] política [illegible]".

[illegible] Europa [illegible]

[illegible] del [illegible] para poder [illegible]

[illegible] de Suecia en el área de la Comunidad Europea.

01-02

9201385

DOCUMENTO
TÍTULO Nuevo Gob. Sueco - presenta presupuesto.
PROCEDENCIA La República.
FECHA 30/1/92.
VINCULACIÓN Suecia (67226)
Tax. Ec. (11161)
Pol. Ec (11382)
F. Pol (11164)

El nuevo presupuesto reabre la polémica en Suecia

Estado de bienestar

0-1

EL PAIS de Madrid
Exclusivo para LA REPÚBLICA

Estocolmo, por Ricardo Moreno

■ El presupuesto presentado por el nuevo gobierno sueco de centroderecha ha dividido al espectro político y a las organizaciones empresariales y sindicales. La receta para salir de la crisis en que se encuentra la economía sueca ha sido calificado por el ex ministro socialdemócrata Ingar Carlsson como "una catástrofe nacional". La ley ha reabierto en Suecia la polémica sobre el fin del estado del bienestar.

El presidente de la central de trabajadores (LO), Stig Mala, sostiene que el presupuesto es una "declaración de guerra contra los sindicatos".

Especialmente el nivel del paro, que se prevé seguirá en aumento durante éste y el próximo año, hasta alcanzar casi un 5%, y la eliminación del pago de los dos primeros días de enfermedad han suscitado malestar entre los trabajadores sin distinción de categorías.

No es probable sin embargo que los sindicatos promuevan una confrontación que el gobierno seguramente no rehuirá , ya que está convencido de poder ganarla. Una encuesta dada a conocer un día antes de la presentación del presupuesto señalaba que, en términos generales, un 53% de los trabajadores suecos estaría dispuesto a sufrir una rebaja de sueldo si ello fuera necesario para conservar el trabajo. Más allá de las intencionalidades y del rigor del sondeo en cuestión, ello permite calibrar aproximadamente la relatividad de los alcances de una política económica de austeridad que se ha puesto en marcha en Suecia. Además de los partidos de la coalición de gobierno, el presupuesto ha satisfecho en buena medida las aspiraciones de la asociación de empresarios (SAF) que considere que el gobierno "ha elegido el camino correcto" , aunque naturalmente lamenta que la disminución de impuesto que gravan el capital y las empresas no haya sido mayor. Los expertos más o menos imparciales no están muy seguros sin embargo de que la receta "burguesa" consiga los resultados esperados. Los temores que en buena medida comparten observadores locales se basan en la fragilidad de la coalición de gobierno y en la marcada dependencia de la economía sueca de la coyuntura internacional que no se presenta especialmente prometedora al menos en un corto plazo.

La cuestión política es el talón de Aquiles del gobierno. En primer lugar la coalición no tiene mayoría propia sino que depende de los votos de Nueva Democracia para sacar adelante cualquier propuesta en el Parlamento. Pese a que en líneas generales Nueva Democracia apoya la orientación del gobierno no tiene reparos en votar en contra de aquellas propuestas que choquen con su programa. Ya anunció por ejemplo que no votará un encarecimiento de la asistencia odontológica prevista entre las medidas de ahorro. Anteriormente había negociado la suspensión de un aumento en las asignaciones familiares a cambio de la rebaja del IVA en algunas esferas de la economía como puede ser, por ejemplo, en el turismo. Hasta dónde este presupuesto (que corrige algunos excesos anteriores pero que encarece la vivienda, la salud, la educación, que erosiona las condiciones de vida de los jubilados y que tolera una alta casa de parados a cambio de un hipotético crecimiento de la economía) significa el comienzo del desmantelamiento del tan mentado modelo de bienestar sueco. Es una polémica que vuelve a reavivarse.

Copyright 19
El País News INC.
All rights reserved

01/01

9201386

Nº DOCUMENTO

TITULO Envian Militares británicos a Irlanda del Norte.-

PROCEDENCIA Clarín (100024)

FECHA 19/I/92.

VOCES Irlanda. (66196)-
G. Bretaña (100080)-
F. Militar (11168)-

Envían más militares británicos al Ulster

Temor: Gran Bretaña decidió el envío por temor a la venganza de extremistas protestantes tras el atentado perpetrado ayer por el IRA, que costó la vida a siete obreros.

LONDRES, 18 (ANSA).- El ministro de Defensa británico, Tom King, pidió días pasados que se enviara uno o dos nuevos batallones al Ulster.

Tambien el jefe de la policía nord-irlandesa, sir Hugh Annesley, y el responsable de la coordinación de las tropas del Ulster, coronel sir John Wilsey, pidieron un refuerzo de los efectivos de ejercito y de la policía en esa región.

Esta petición se debió al aumento de las ofensivas separatistas perpetradas antes de Navidad por el Ejército Republicano Irlandés (IRA).

Los nuevos militares irán a las regiones centrales del Ulster, especialmente a aquellas en las que la población católica es más numerosa, pues se teme una ola de venganzas por parte de los grupos protestantes.

También el inminente aniversario de la matanza de Bloody Sunday, que ocurrió el 30 de enero de 1972 en Londonderry, puede ser una ocasión para que haya nuevas acciones de violencia.

En 1991 los atentados causaron la muerte de 94 personas, entre ellas 75 civiles. Se trata de uno de los años más sangrientos de la lucha por la independencia de Irlanda del Norte, que dura desde hace más de 20 años.

Entre los atentados más violentos se cuenta el del 17 de febrero de 1978, cuando la explosión de una bomba en un restaurante del sur del Ulster causó la muerte de doce civiles.

El 27 de agosto de 1978 murieron a su vez 18 soldados británicos a causa de dos bombas en Warrenpoint, en el sur del Ulster.

VR
V.R.

01-01

9201387

Nº DOCUMENTO
TITULO Renuncia el Primer Ministro de Irlanda,
PROCEDE La Nación(150025) Charles Haughey..
FECH 31/1/92
VINCUL Irlanda(66196)
F. Pol(111641)
G. Nac(11302)

Dimite Haughey en Irlanda

DUBLIN, Irlanda, 30 (AP). – El primer ministro, Charles Haughey, cuyo gobierno fue sacudido por una serie de escándalos, comunicó a los miembros de su partido que renunciará la semana próxima.

Las primeras noticias sobre las intenciones de Haughey provinieron de un senador que asistió hoy a una reunión del partido. El senador, que pidió no ser identificado, dijo que Haughey renunciaría después de la elección de un sucesor.

Haughey, que ha encabezado el partido Fianna Fail desde 1979 y desempeña su cuarto mandato como jefe del gobierno, renunció por insistencia de otro partido integrante de la coalición de gobierno.

Haughey, de 66 años, ha sido criticado después que Sean Doherty, uno de sus ex colaboradores más cercanos, lo acusó públicamente de mentir respecto de un escándalo de espionaje de diez años.

Doherty, que fue ministro de Justicia en el gobierno encabezado por Haughey en 1982, dijo que éste estaba al tanto de los dispositivos de escucha instalados en los teléfonos de dos periodistas. Haughey insistió en que no había autorizado la instalación de esos dispositivos, y que más tarde se enteró de su presencia.

La reactivación de la controversia en torno de los dispositivos de escucha es sólo el último de los problemas que acosan al primer ministro, al se consideran los problemas económicos de Irlanda.

VB
VB.

01-01

9201388

Identikit del neonazismo en Austria

● *Contra casi todos sus líderes existen decenas de procesos y denuncias*

El movimiento neonazi en Austria no es fuerte pero tiene grandes raíces en el exterior, desde donde recibe instrucción ideológica y apoyo económico. Una serie de procesos poco felices sobre la apología del crimen y el recrudecimiento del racismo como instrumento lícito han introducido al Ministerio de Educación y al archivo de documentación de la resistencia austríaca a publicar un volumen destinado al uso pedagógico en las escuelas.

Un fenómeno creciente en varios puntos de Europa. Neofascistas madrileños durante una manifestación.

Viena ANSA,

■ El libro, con un prólogo del cazador de nazis Simón Wiesenthal, se titula "Furia homicida contra la realidad" y exhibe una detallada cartilla del neonazismo sobre la propaganda "revisionista" (la lectura discriminatoria del nazismo con sus derivados "la mentira de Auschwitz" -la negociación de la existencia de los campos de exterminio-, y que además acusa de falsos los diarios de Anna Frank), las publicaciones nostálgicas, los nombres de los líderes neonazis y los videogames de orientación nazista.

Según funcionarios del Ministerio de Gobierno, los militantes neonazis en Australia son oficialmente alrededor de 300, pero ellos no representan el verdadero peligro, sino los varios millares que agitan en secreto. Los nazis en Austria, en realidad, siempre existieron con mayor o menor poder desde 1930, pero hoy la tendencia se encuentra en aumento.

Los principales grupos neonazis son tres: el Movimiento Popular, fundado en Viena por Gerd Honsik en 1983, la Vapo, "Oposición Extraparlamentaria Fiel al Pueblo", creada en el '86 por Gottfried Kuessel -el estudiante vienés que fue noticia en mayo último cuando lo designaron para suceder al líder Michael, Kuehnen, quien murió de SIDA en Cottbus, en la ex Alemania Oriental -y el Movimiento Verde, fundado por Walter Ochensberger, que está dividido en dos sectores, Alianza de la Juventud y el Instituto alemán-austríaco para la historia contemporánea.

Contra estos líderes existen decenas de procesos y denuncias. Ochensberg fue condenado, poco tiempo atrás, a tres años de prisión, por haber cometido apología del crimen en 37 números de su revista Sieg (Victoria), en la que se niega tanto la existencia de las cámaras de gas como del holocausto.

Honsin, por su parte, tuvo hasta 30 procedimientos también por apología del crimen, mientras que Kuessel -quien posee un frondoso prontuario- fue condenado últimamente a tres meses condicionales por un fallido atentado contra una sede de la derecha autónoma.

Para el director del archivo de documentación de la resistencia, Wolfgang Neugebauer, Kuessel "es un hombre que se identifica con el nacionalsocialismo y niega el concepto de nación austríaca". Las declaraciones de Kuessel a la cadena televisiva ABC son tristemente famosas por haber calificado a Hitler como "uno de los hombres más grandes de la historia alemana".

El patrimonio ideológico del movimiento neonazi en Austria es transmitido a través de diversas publicaciones. *Halt* (Stop) fue fundada en 1980 por iniciativas de Honsik, quien se ha encargado personalmente de los trabajos de edición. Esta revista, que niega la existencia de los campos de exterminio, tiene un tiraje de diez mil ejemplares y fue secuestrada en diez oportunidades.

Oficialmente se mantiene con el aporte de los suscriptores, pero el Ministerio de Gobierno sostiene que el dinero proviene del exterior, sobre todo los EEUU (en donde existe una poderosa organización neonazi, la NSDAP-AO) y de Irak.

Ochensberg, por ejemplo, regreso muy contento de Bagdad en agosto del '90 porque los artículos pero irakíes publicados en su revist, Sieg, llevaron a la publicación al segundo lugar en tiraje en ese país.

Otro periódico es Gueck, edita en Alemania y dirigido fundame talmente a los jóvenes y estudiant Para eludir la Justicia, los activis neonazis dejaron de distribuir ma rial del ente de las escuelas, dom era secuestrado.

La única solución parece ser u informe conveniente a través de d cumentación que el ministro envi las escuelas, en las cuales se plan la lucha contra el material ideológ co nazi. También el volumen pub cado por el Ministerio de Educaci constituye un aporte importante e este sentido.

ENTR-C
CRUZ
VR
VR.
01-01
9201389

Nº DOCUMENTO

TITULO [illegible] grupo neonazi en Austria

PROCEDE [illegible]

FE[illegible] 19/1/92

VI[illegible] Austria [illegible]

F. militar (11163)

Acciones Subversivas (11418)

Subversión (11140)

Apresan a un grupo neonazi en Austria

VIENA, 17 (ANSA). — Un grupo neonazi armado de un espectacular arsenal —que pretendía tomar el poder en Austria— fue desbaratado en esta capital por la policía local, mientras que en Traunkirchen, Alta Austria, 200 extranjeros se vieron obligados a abandonar un edificio a causa de un **atentado incendiario** atribuido a grupos extremistas.

La policía austríaca arrestó hoy en esta capital a unas 20 personas y secuestró 25 ametralladoras, gran cantidad de pistolas-ametralladoras, unos mil proyectiles y dos bombas de fabricación casera.

El grupo, en el cual militaban personas de distintas [illegible] incluso algunos adolescentes, era liderado por [illegible] [illegible] hallados [illegible] otra cantidad de [illegible] reunidos bajo la denominación de "Grupo [illegible] de Defensa [illegible]".

De parte los interrogatorios, los extremistas confesaron que su organización tenía como objetivo tomar el poder en Austria con el apoyo de centenares de neonazis y de capitales cuya procedencia no ha sido aún determinada.

El hecho de hoy es una confirmación del regreso de la ultraderecha que se viene afianzando en Austria en los últimos años, y que en la política se ha manifestado con las victorias —en el norte y en el sur del país— de los candidatos ultraconservadores en los últimos comicios.

En esas elecciones, la derecha nacionalista registró un neto avance y una victoria sobre los partidos hasta entonces mayoritarios, como el Partido Popular Cristiano Demócrata (ÖVP) en Estiria, al sur, [illegible] con Eslovenia, que perdió la mayoría absoluta en el Parlamento frente al Partido Liberal (FPÖ).

Otro dato preocupante en el panorama político fue el escándalo en junio del ex gobernador de Estiria, **Joerg Halder**, de 42 años, a quien el Parlamento obligó a renunciar a raíz de sus **declaraciones en favor de Hitler y la política del Tercer Reich**.

El rebrote nazi de Austria también se ha manifestado en un rechazo por los extranjeros, en el odio por los judíos y en la negación del Holocausto, con la consiguiente revalorización del programa político de Hitler.

Ante la oleada neonazi, el Ministerio de Educación y el Archivo de Documentación de la Resistencia Austríaca decidieron publicar un volumen para uso escolar con un prólogo del "cazador" de nazis, Simon Wiesenthal.

♦ Atentado

Desconocidos arrojaron botellas incendiarias a un edificio de Traunkirchen, en Alta Austria, y provocaron serios daños materiales. Ninguno de los 200 extranjeros, entre los que se cuentan 30 niños, resultó herido.

Este es el primer atentado perpetrado en contra de extranjeros en Austria, país donde se registra una creciente actividad de grupos extremistas nazis.

Hasta esta noche nadie ha reivindicado el atentado.

"partes poco legibles"

VR

01-01

9201390

Nº DOCUMENTO

TITULO Arrestan a grupo neonazi en Austria

PROCEDE

FE 18/1/92

VI. Austria 6520

F.P. 11164

F.P. 1584

F. militar (11163)

Acciones Subversivas (11418)

Subversion (11140)

Apresan a un grupo neonazi en Austria

VIENA, 17 (ANSA) -- Un grupo neonazi armado de un espectacular arsenal -- que pretendía tomar el poder en Austria -- fue desbaratado en esta capital por la policía local, mientras que en Traunkirchen, Alta Austria, 200 extranjeros se vieron obligados a abandonar un edificio a causa de un atentado incendiario atribuido a grupos extremistas.

La policía austriaca arrestó hoy en esta capital a unas 20 personas y secuestró 25 ametralladoras, gran cantidad de pistolas-ametralladoras, unos mil proyectiles y dos bombas de fabricación casera.

El grupo, en el cual militaban personas de distintas clases sociales, incluso algunos adolescentes, era liderado por [illegible] Us[illegible] [illegible] cuyo depósito [illegible] fue hallado [illegible] contra otra can[illegible] reunidos bajo la denominación de "Grupo Deportivo de Defensa Tr[illegible]".

Durante los interrogatorios, los extremistas confesaron que su organización tenía como objetivo tomar el poder en Austria con el apoyo de centenares de neonazis y de capitales cuya procedencia no ha sido aún determinada.

El hecho de hoy es una confirmación del regreso de la ultraderecha que se viene afianzando en Austria en los últimos años, y que en la política se ha manifestado con las victorias -- en el norte y en el sur del país -- de los candidatos ultraconservadores en los últimos comicios.

En esas elecciones, la derecha nacionalista registró un neto avance y una victoria sobre los partidos hasta entonces mayoritarios, como el Partido Popular Cristiano Demócrata (ÖVP) en Estiria, al sur, [illegible] con Eslovenia, que perdió la mayoría absoluta en el Parlamento frente al Partido Liberal (FPÖ).

Otro dato preocupante en el panorama político fue el escándalo en junio del ex gobernador de Estiria, **Joerg Halder**, de 42 años, a quien el Parlamento obligó a renunciar a raíz de sus **declaraciones en favor de Hitler y la política del Tercer Reich**.

El rebrote nazi de Austria también se ha manifestado en un rechazo por los extranjeros, en el odio por los judíos y en la negación del Holocausto, con la consiguiente revalorización del programa político de Hitler.

Ante la oleada neonazi, el Ministerio de Educación y el Archivo de Documentación de la Resistencia Austríaca decidieron publicar un volumen para uso escolar con un prólogo del "cazador" de nazis, Simon Wiesenthal.

♦ Atentado

Desconocidos arrojaron botellas incendiarias a un edificio de Traunkirchen, en Alta Austria, y provocaron serios daños materiales. Ninguno de los 200 extranjeros, entre los que se cuentan 30 niños, resultó herido.

Este es el primer atentado perpetrado en contra de extranjeros en Austria, país donde se registra una creciente actividad de grupos extremistas nazis.

Hasta esta noche nadie ha reivindicado el atentado.

"partes poco legibles"

VR

01-01

9201390

[illegible] DOCUMENTO
[illegible] Portugal desacelera sua economia para conter inflação.
[illegible] Jornal do Brasil [illegible]
[illegible] 21/1/92
[illegible] Portugal (66873)
F.E. (11161)
P.E. (11392)
I (11300)

Portugal freia economia

● *Para conter inflação, enxugará consumo público e privado*

Norma Couri
Correspondente

LISBOA — 1992 é um ano que vai trazer para os portugueses a nostalgia dos seis anos anteriores, marcados pela entrada na Comunidade Econômica Européia. Acabou o crescimento acima da média comunitária a 4,5%, recordes de venda em setores como o de automóveis ou a expansão do PIB, como no ano passado. Este ano há necessidade de reduzir a inflação de 11,4% em 1991 para 9%, o que leva o ex-ministro da Economia, Ernane Lopes, a admitir que a economia não crescerá nem 2%.

Lopes aponta a desaceleração da economia alemã como um fator negativo: a Alemanha é o principal cliente de Portugal, com peso de 19,6% no total das exportações.

Em 1992, até as ajudas comunitárias, em anos anteriores caídas do céu, são fator inflacionário: os US$ 2,5 bilhões transferidos da CEE para Portugal, 30% a mais que no ano passado, correspondendo a 3% do PIB, vão aumentar a procura por bens de investimento e consumo e dificultar a redução da inflação.

As metas do governo são claras: enxugar o consumo privado de 5,25% para 3,25% e o público de 3% para 0,75%; recuperar o investimento de 3,25% para 7,5%; manter o crescimento das exportações em 2%. Para começar, cortará as despesas do funcionalismo público que deverá receber reajuste salarial de 7%, quando as centrais sindicais defendem aumento entre 12% e 14%.

Ainda vai aumentar os impostos já existentes e taxar em 5% os produtos isentos. Tudo vai subir: produtos alimentares e farmacêuticos, jornais e revistas, plantas e adubos, animais vivos, utensílios adquiridos por associações comunitárias ou corporações de bombeiros, prestações de serviço. O imposto sobre consumo e serviço em geral é de 17%.

Assim, este ano sobe [illegible] em Portugal o preço do arroz, da farinha, do leite, da carne e do feijão, e os portugueses não podem nem afogar as mágoas: as bebidas aumentam 2?%. O ex-ministro Ernane Lopes, que é uma das maiores autoridades econômicas do país, só alivia a sua visão [illegible] para 1992 com um "[illegible]" — de certa forma, humilhante — [illegible] por o [illegible]: é o "[illegible]". Ou seja, Portugal [illegible] as [illegible] de todo o turismo, que no ano de 1992 estará voltado para a vizinha Espanha, palco de uma Exposição Universal em Sevilha, dos Jogos Olímpicos em Barcelona e da capital européia em Madri.

V.R.

9201391

CLARIN ★ Buenos Aires, lunes 13 de enero de

TERREMOTO POLITICO EN ITALIA POR LAS REVELACIONES DEL PRESIDENTE

Cossiga formó parte de un comando armado para combatir el comunismo

ROMA, 12 (EFE). — Las revelaciones del presidente italiano, **Francesco Cossiga, respecto de que en 1948 formó parte de un comando armado para evitar un golpe de Estado del Partido Comunista (PCI), han provocado estupor y un terremoto político en el país.**

Los italianos no podían creer anoche lo que estaban escuchando por televisión: desde Chicago (EE.UU.), donde se encuentra en visita privada, Cossiga desempolvaba el pasado y develaba que él y **otros muchos jóvenes democristianos, algunos de los cuales ocupan hoy altos puestos en el Estado, fueron armados "hasta los dientes"** por los carabineros, ante un eventual golpe de Estado comunista.

"Yo soy uno de aquellos que el 18 de abril de 1948 (día en que se celebraron las primeras elecciones generales tras la instauración de la República) **formaba parte en Cerdeña de un grupo armado por los carabineros** (policía militarizada) **con bombas de mano y metralletas para defender las sedes de los partidos políticos, en caso de que, por haber perdido las elecciones, el PCI intentara un golpe de Estado"**, afirmó ante los periodistas un alterado y enrojecido Cossiga.

El escándalo y la polémica, una más en la larga lista provocada en los últimos meses por el jefe del Estado, estaban servidos.

Hoy todos los diarios italianos se hacen eco de las revelaciones y algunos, como el influyente **La Repubblica** (con una tirada media de 900.000 ejemplares), afirman que el jefe del Estado es **"un viejo golpista"**.

"¿Quién habría jamás pensado o sospechado esto? Normalmente, cada vez que sale fuera del país, **el jefe del Estado sobrepasa la locura clínica, pero esta vez ha develado un secreto demasiado grave: Cossiga es un golpista que ha violado la Constitución"**, afirmó **Eugenio Scalfari**, director de **La Repubblica**.

Francesco Cossiga, presidente de Italia

Según Scalfari, ahora se comprende por qué ha defendido siempre a **Gladio** (la red secreta paramilitar dependiente de la OTAN creada en Italia en los años cincuenta para defender al país —así se dijo— de un eventual ataque del desaparecido Pacto de Varsovia): **"El fue un «gladiador»"** (nombre que se les dio a sus miembros).

L'Unità, el diario del ex PCI (ahora Partido Democrático de la Izquierda, PDS), le exigió **"que se eche a un lado, que dimita"**.

"El presidente ha vuelto a sorprendernos y esta vez con noticias muy graves: **la democracia cristiana estaba dispuesta a defender la democracia con métodos antidemocráticos, ilegales y violentos, y tenemos un jefe del Estado responsable de delitos gravísimos"**, subraya el diario.

Las manifestaciones de Cossiga, según el senador del PDS **Emanuele Macaluso**, son **"falsas"**, **"no tienen ningún sentido**. Es la primera vez que escucho hablar de semejante historia y yo, que viví intensamente aquella época, pudo decir que es completamente ridícula la hipótesis de un golpe de Estado por parte nuestra", subrayó.

"Lo único claro en todo esto es que Cossiga fue un gladiador y trata de justificar aquellos actos ilegales metiendo por medio a los carabineros y al PCI", agregó Macaluso.

Por su parte, el democristiano **Flaminio Piccoli** aseguró que las únicas armas que siempre ha tenido la DC "han sido las dialécticas". "En aquellos años el clima era tenso, pero no es cierto que grupos de jóvenes democristianos hubieran sido armados. **No podemos bromear con ciertas cosas"**, dijo.

Corrado Corghi, que fue secretario de la DC en la región de Emilia Romania (norte), manifestó que Cossiga tiene razón y que en aquella época, **"de gran miedo"**, los carabineros sabían que numerosos civiles estaban armados, "pero cerraban los ojos".

De idéntica opinión es el senador democristiano **Mino Giagu De Martino**, según el cual **"en Cerdeña, en 1948, las armas circulaban como el agua"**.

La actual dirección democristiana, de momento, no ha hecho ningún comentario, tal vez, según los diarios, ante el temor de que Cossiga "tire de la manta" y saque importantes nombres a relucir.

ENTR...
CRUZ

Italia
Deuda Externa (11-19)

Italia tercer deudor del mundo

Roma (Euroecon) — Italia ha alcanzado el dudoso privilegio de poseer **la tercera deuda externa del mundo**, según revela un estudio de la **Confederación de Industrias** de ese país, y publicado en su órgano "Il Sole-24 Ore".

El listado lo encabezan, obviamente, los **Estados Unidos**, con una deuda a fines de 1992 de **u$s 647 mil millones**, seguidos por Canadá con **u$s 160 mil millones**.

Italia se ubica así bien por encima de los **"campeones"** de la deuda de los países en vías de desarrollo, con **u$s 108 mil millones en 1991**.

Los expertos atribuyen el crecimiento de las acreencias externas italianas **a la caída de sus exportaciones**, provocada por la **recesión generalizada en los países más ricos** (especialmente Estados Unidos) y la **pérdida de competitividad de los productos** que se elaboran en la península por sus altos costos internos.

• Recuperación

Analistas especulan con que la recuperación de Italia sólo se producirá (si esto sucede) **en no menos de seis años**.

El crecimiento de su deuda externa es **impresionante**, ya que **pasó de u$s 44.000 millones á la cifra actual en sólo tres años**. En ese lapso pasó del **décimo lugar** en este lamentable **"ranking"** al **tercero**, y con **posibilidades de seguir escalando posiciones**.

Los analistas prevén que la misma podría crecer durante el presente año hasta llegar a **u$s 130.000 millones**. Sin embargo, previsiones del departamento de estudios técnicos de una de las instituciones financieras líderes de la península ubican esta cifra en **u$s 155.000 millones**.

Esta **nueva prueba** de las dificultades de la economía italiana cayó como una bomba en los círculos empresarios que advierten con **gran preocupación** la situación precaria de la industria de su país, **jaqueada por factores internos y externos**.

Las **fuertes tomas de fondos efectuadas por el Estado durante los últimos años** forzaron a que los conglomerados industriales privados debieran salir a buscar **financiamiento externo** por no poder abonar las **altas tasas de interés** que se ofrecían en el mercado interno, justamente por esa captación del ahorro hecha por el fisco.

NTR
CRUZ

01-01

9201393

DOCUMENTO
TITULO Declaraciones de COSSIGA sobre su pasado
PRO
FE
VI

—EL PRESIDENTE ITALIANO Y SUS ESCANDALOSAS REVELACIONES—

Los deslices de Cossiga

"En Italia no hubo nunca una organización paramilitar democristiana después de la resistencia contra la ocupación nazifascista", debió declarar ayer en Estrasburgo el atribulado secretario general de la Democracia Cristiana (DC), **Arnaldo Forlani**, un hombre que, se asegura, nunca pierde la calma a menos que se vea obligado a desmentir al presidente, **Francesco Cossiga**.

Como lo ha venido haciendo durante todo el año que pasó, el último de su mandato, el jefe de Estado italiano **embistió el domingo contra lo que queda de la República parlamentarista** al revelar que en 1948 él y otros jóvenes democristianos, muchos de los cuales ocupan hoy cargos en el gobierno, fueron armados **"hasta los dientes"** ante la posibilidad de un golpe de Estado comunista.

Cossiga ocupó buena parte de su vuelo Roma-Chicago en revelar a un grupo de periodistas italianos que el 18 de abril de 1948 —día en que se celebraron las primeras elecciones generales tras la instauración de la República— **integró en Cerdeña un grupo entrenado por los carabineros en la "defensa" de las sedes de los partidos políticos y edificios oficiales estratégicos en caso de que el Partido Comunista Italiano intentara un golpe tras haber perdido las elecciones.**

"Fue Antonio Segni (presidente italiano entre 1962 y 1964) **quien nos ordenó que, con bombas y metralletas en mano, defendiéramos las sedes partidarias"**, agregó un Cossiga encolerizado por su propio discurso.

Algo más que la "locura clínica" que le adjudicó el diario **La Repubblica** parece gobernar al presidente italiano, empeñado en **revisar el pasado propio en el marco de un pasado, no siempre cristalino, común a todas las figuras políticas de primer nivel en el país.**

Cossiga se divorció de la Democracia Cristiana después de experimentar un viraje en su personalidad a los 63 años. El **"sardo flemático"**, como es conocido, pasó de ser un político callado y prudente a convertirse en el más salvaje crítico del sistema italiano.

Cossiga la ha emprendido a "picotazos" (tal el término que se acuñó en Roma) contra todo cuanto esté en pie y en el poder —y él mismo lo está— en un momento doblemente sensible para los italianos: al éxito económico de mediados de los '80 sucede ahora una crisis de crecimiento que amenaza con **desplazar a Italia del grupo de países de mayor peso en la toma de decisiones en la Comunidad Económica Europea.** En el plano político y a meses del recambio total de la Legislatura, el triunfo en las elecciones comunales en Brescia de la **Liga Lombarda**, una formación ultraderechista que levanta las banderas del autonomismo, se sumó a la reafirmación del **Movimiento Social Italiano** (MSI), hoy fuerza emblemática del neofascismo italiano, que se autoproclamó el "partido del presidente".

Forlani y la cúpula de la DC se decidieron por negar el apoyo incondicional reclamado por el presidente italiano cuando a finales de noviembre pasado Cossiga exhumó los archivos de su memoria y en un ejercicio de autoanálisis se responsabilizó por la creación de la red **Gladio**, una estructura paramilitar dependiente de la **OTAN** que funcionó entre 1958 y 1990 para intervenir en caso de una hipotética invasión de las fuerzas del Pacto de Varsovia.

La acusación del **Partido Democrático de la Izquierda** (PDS), el ex PCI de **Achille Occhetto**, contra Cossiga de haber atentado contra la **Constitución** —algo que el presidente rechaza pero sistemáticamente se encarga de demostrar— levantó lo que fue llamado un **"marasmo institucional"**. En su nuevo estilo, Cossiga pidió y recibió la insólita solidaridad de los carabineros, un organismo cuyo lema ha sido siempre el de **"obedecer callando"**.

¿Adónde va Cossiga, cuando tiene ahora en sus manos el pedido de disolución del Parlamento, formalmente expresado por el jefe del gobierno, **Giulio Andreotti**, y la fecha de las próximas elecciones en su bolsillo?

No son pocos los que especulan con que el presidente ha tejido en las sombras una alianza con los socialistas del ex premier **Bettino Craxi**, quien ya admitió sus aspiraciones de encabezar el gobierno que surja del nuevo Parlamento. En el horizonte de Cossiga existe un sistema presidencialista, al estilo francés, una segunda República que suceda a la nacida de la resistencia y su propio futuro político.

Walter Curia

Copyright Clarín, 1992

9201394

Agitada campaña electoral italiana

Roma, [illegible] Peru Egurbide

[illegible] Andreotti, presidente del gobierno italiano, ha anunciado que el 30 de enero acudirá al Parlamento para hacer el balance final de su gestión y pedir al presidente de la República, Francesco Cossiga, que disuelva las cámaras abriendo la vía de las elecciones anticipadas. Entre esa fecha y el 5 de abril, la más probable para los comicios, se agudizará una campaña electoral que en Italia tiende a ser permanente, aunque formalmente debería durar sólo 20 días, bajo la amenaza de continuas irrupciones del jefe del Estado.

Francesco Cossiga, que en principio nada tiene que ver con esta liza y que, en cualquier caso, concluirá su mandato presidencial el próximo 2 de julio, ha advertido que está dispuesto a convertir las elecciones en un "referéndum popular" entre él y el líder del Partido Democrático de la Izquierda (PDS, ex comunista), Achille Occhetto.

El PDS ha pedido la inhabilitación parlamentaria de Cossiga por abuso y quebrantamiento de la Constitución, pero esa iniciativa no tiene posibilidades de prosperar. Democristianos y socialistas han acordado ya pedir su archivo, e incluso están retrasando esa petición para que coincida con la disolución de las cámaras, de manera de que al PDS no le quede ni siquiera el recurso alternativo de reactivar su proyecto mediante la recogida de firmas de parlamentarios.

La amenaza de Cossiga se refiere, por ello, a que, si el PDS le sigue atacando públicamente durante la campaña electoral, él responderá con contundencia. Los democristianos, cuyo único deseo es que este escándalo: presidencia muera de la manera más discreta posible, no apoyan al jefe del Estado más allá del bloqueo del "impeachment" (levantamiento de inmunidad para el presidente de la República). Incluso el Partido Liberal y el Partido Socialista, que últimamente merece el nombre de Partido del Presidente, muestran cansancio por el tema. Sobre todo desde que el Movimiento Social Italiano (MSI), el partido neofascista, se ha convertido en el más firme apoyo de Cossiga, que lo corteja e invita a seguir promoviendo "la regeneración" de Italia.

Este arco de actitudes justifica la distribución de los últimos improperios lanzados por Cossiga. A Occhetto le ha llamado "zombi con bigotes"; a Antonio Gava, líder del centro democristiano, "jefe mafioso, hijo de jefe mafioso", y al republicano Giorgio La Malfa le ha expresado la [illegible] de que "escupe en el plato del que come".

Los políticos temen como a la peste la posibilidad de que la campaña, que debería centrarse en la reforma del sistema, se desvíe hacia un enfrentamiento PDS-MSI arbitrado y protagonizado por el presidente de la República. Hasta el punto de que los responsables de las tres cadenas televisivas públicas, controladas, respectivamente, por democristianos, socialistas y comunistas, se han reunido para ver cómo pueden hacer frente a la locuacidad de Cossiga si ésta se prolonga durante la campaña.

Copyright El País News Service Inc.
All rights reserved

9201395

G.N. 82
FF.AP. 1983

EL PRESIDENTE DE ITALIA OFRECE DIMITIR LUEGO DE LAS ELECCIONES

Francesco Cossiga formaliza su ruptura con la DC italiana

Líderes del gobernante Partido Demócrata Cristiano de Italia se reunieron ayer para acelerar contactos con sus socios de la coalición frente a las inminentes elecciones generales. La grave crisis partidaria se aceleró ayer con la publicación de una carta de renuncia condicionada del presidente italiano, Francesco Cossiga, figura histórica de esa formación. Cossiga contaría con el apoyo de socialistas y liberales, además de las ligas regionales y los neofascistas.

ROMA, 23 (ANSA). — El presidente italiano, **Francesco Cossiga, ofreció hoy renunciar a su cargo inmediatamente después de las elecciones generales que serían convocadas para el 5 de abril**, en una larga carta, de 15 páginas, en las cuales oficializó su rompimiento con la Democracia Cristiana, partido que ha dominado la escena política italiana desde la posguerra y en cuya formación militó por más de 40 años. Cossiga ya había renunciado estatutariamente como afiliado, cuando hace seis años fue consagrado como jefe de Estado por iniciativa de esa misma formación política.

En su extensa misiva, enviada al director del diario partidario **Il Popolo, Sandro Fontana**, Francesco Cossiga se define como **"un católico liberal que se nutre, a la vez, de la doctrina social de la Iglesia y de la gran tradición liberal"**.

En la misma carta, el presidente anuncia su intención de continuar como senador vitalicio, con el objetivo de "continuar la batalla para la reforma de nuestras instituciones y **la refundación de nuestra República**, sobre la base de un nuevo pacto nacional de libertad y progreso".

Con notoria alarma por la gravedad acelerada de la crisis que afecta a la democracia cristiana, los principales líderes de esta formación se reunieron en la noche de hoy en un viejo palacio de la histórica Plaza de Jesús, en Roma, **frente a la iglesia desde donde residió, predicó y murió San Ignacio de Loyola**, el fundador de los jesuitas. **Arnaldo Forlani**, número uno en la estructura partidaria, recibió un mandato para concordar con los otros tres partidos que conforman la alianza gubernamental **una "acción coordinada" en referencia a las reglas de juego a respetar en la inminente campaña electoral.**

Francesco Cossiga, que tuvo una serie de polémicas actitudes en los últimos meses, cuenta con **el abierto apoyo de socialistas y liberales** —dos de los socios de la DC en el gobierno presidido por **Giulio Andreotti**— y, desde la oposición, también lo apoyan **los neofascistas del MSI y algunas influyentes ligas de Lombardía, Véneto y Piamonte**. En tal sentido, algunos analistas han deslizado la teoría de que Cossiga **está dando vida al "partido del presidente"**, una organización transversal, mixta, que se apoyaría en el anunciado deseo del jefe de Estado de poner en marcha una vasta reforma constitucional, que derivaría —en hipótesis— **en el nacimiento de la Segunda República Italiana.**

Otros observadores afirman que Cossiga quiere ofrecer el cargo de primer ministro al socialista **Bettino Craxi** después de las elecciones generales, en tanto que el actual premier **Giulio Andreotti** suena ya como el más probable y consensuado candidato para sustituir a Cossiga en el Palacio del Quirinal, **en calidad de Presidente.** El Parlamento elegirá el nuevo presidente en junio **por un período de siete años.**

En su carta de virtual despedida, Cossiga se considera **también un "perseguido" por la principal fuerza de oposición, el Partido Democrático de la Izquierda (poscomunismo)**, cuyos líderes ya han pedido al Parlamento el juicio político para aquel. Cossiga llamó ayer a **Achille Occhetto**, jefe del PDI, **"zombie con bigotes"** y aseguró que intervendría personalmente en la próxima campaña electoral en el caso de ser atacado por estos.

9201396

ENTRADO
OFIZ

PASO PREVIO A LA CONVOCATORIA DE ELECCIONES EN ABRIL

Clausuran la Legislatura en Italia

En abril se llevarán a cabo en Italia elecciones generales adelantadas como derivación de la disolución de la Legislatura dispuesta ayer por el primer ministro democristiano Giulio Andreotti, frente a una gravísima crisis institucional. El Parlamento tenía mandato hasta julio. El presidente Francesco Cossiga deberá ratificar la decisión del Ejecutivo. Se pronostican comicios reñidísimos con el nuevo protagonismo de las ligas autónomas del industrializado norte italiano.

ROMA, 30 (ANSA, EFE y UPI). — El primer ministro italiano, Giulio Andreotti, comunicó hoy oficialmente en el Parlamento el fin de la actual Legislatura, con el objetivo de efectuar la convocatoria a elecciones generales anticipadas. Andreotti, en un discurso de 62 páginas que leyó pausadamente en el recinto de Diputados, puntualizó que los cuatro partidos de la mayoría legislativa, que sostienen el actual gobierno, habían logrado un acuerdo en el sentido de que **"es el momento" de poner fin a esta Legislatura, que casi logró completar su mandato de cinco años**, que caducaba en julio.

Las elecciones anticipadas se celebrarán entre el 5 y el 6 de abril. Con este anuncio, Andreotti dio el **primer paso para la disolución del Parlamento**, que deberá ser refrendado el próximo fin de semana por el presidente italiano, **Francesco Cossiga**. Los partidos que forman la coalición gubernamental y que auspician la medida son la **Democracia Cristiana, los socialistas, los socialdemócratas y los liberales**. Al formarse la coalición gubernamental, también la integraban los republicanos —una formación de escaso caudal electoral—, que abandonaron el gobierno en el pasado año, **cuando Andreotti formó su séptimo gobierno.**

Andreotti, de 73 años, informó a las Cámaras que su gobierno —el número 49 en 45 años de república— había conseguido los objetivos marcados, entre los cuales enumeró la aprobación de los presupuestos generales para el ejercicio fiscal, la **reducción de un fuerte déficit público**, la creación de un organismo unificado en la lucha contra la mafia y la **aprobación de un extenso paquete de medidas económicas** para sanear las arcas del Estado.

En su discurso, que insumió **unas tres horas**, el jefe de gobierno italiano se mostró en favor de ampliar los poderes de las regiones y de mantener la actual Constitución, **sobre la que afirmó que "aún sirve"**. Su postura está confrontada con la asumida por el presidente Cossiga y por el Partido Socialista Italiano, que abogan **el traspaso de esta actual república de corte parlamentario hacia otra república de corte presidencialista.**

El veterano político democristiano instó a que los comicios de abril se celebren **"dentro del pleno respeto entre los partidos"** e hizo votos "para que la dialéctica entre las fuerzas políticas no se vea turbada por interferencias". Analistas y parlamentarios vieron, en estas declaraciones de Andreotti, un llamamiento **al presidente Cossiga y al líder del Partido Democrático de la Izquierda (ex Comunista), Achille Occhetto**, para que dejen de enfrentarse, criticarse e insultarse, tal como vienen haciéndolo desde hace varios meses.

La Legislatura que hoy murió comenzó el 3 de julio de 1987. Ha tenido cuatro jefes de gobierno: el primero fue **Giovanni Goria**, el segundo **Ciriaco De Mita** y a Andreotti le correspondió la jefatura de **los dos últimos gabinetes.**

En su discurso, Andreotti puntualizó que habrá que reformar los mecanismos electorales **"para salvar el pluralismo político de la sociedad italiana"**, pero aclaró que "armonizándolos con la exigencia de eficacia en la acción de gobierno. Debemos actualizar nuestro sistema electoral —dijo el jefe de gobierno—, pero sin que esto signifique **desatender los principios generales de la Constitución"**.

El gobierno de centroizquierda deberá ahora defender su mayoría legislativa, lo cual, según analistas y observadores, **no será nada fácil.** Se estima que muchos de los 44 millones de ciudadanos empadronados y en condiciones de votar tratarán de mostrar su descontento hacia la clase política. En la práctica, democristianos (34,2 por ciento del electorado), socialdemócratas (2,1 por ciento), socialistas (14,3 por ciento) y liberales (2,1 por ciento) enfrentarán la **inesperada y rauda expansión en el industrializado norte del país de las llamadas Ligas Autónomas**, y en particular de la **Liga Lombarda**, que podría obtener entre **70 y 90 diputados en la elección.**

9201397

DOCUMENTO
TITULO Reagrupación de países en Europa.
PAG
FECHA
VOL

La República (1992-3)
20/I/94
Europa (1992)
T. del (1994)

ARCHIVO

La reagrupación de países en Europa

- ***La CEE y la OTAN aumentarán el número de miembros***
- ***Desaparecieron el Pacto de Varsovia y el Comecon para la economía en el este***

Roma (NA)

Todo comenzó el 3 de octubre de 1990 con la reunificación de Alemania. Uno más uno esta vez no sumó dos, aunque sí un nuevo (y viejo) gran uno. Ahora, el proceso de disgregación en Europa oriental desconcertó las cifras de las entidades estatales y de las grandes organizaciones europeas, provocando un verdadero "baile" de números.

El dato central indica que se han engrosado las cifras al aumentar el número de estados independientes; pero, mientras en el este el proceso -iniciado tras el fin del comunismo y el renacimiento de nacionalismo- es centrífugo, de fragmentación, en el oeste -dependiendo de las diferencias entre las numerosas entidades estatales- tiende a ser centrípeto, en aumento, gracias a la fascinación que la CE y la OTAN ejercitan sobre el ex mundo comunista.

En el este ya no existe la Unión Soviética, sustituida por once repúblicas que constituyeron la Mancomunidad de Estados Independientes (MEI), más Georgia y los tres Estados Bálticos, que no forman parte de la nueva organización. Tampoco existe Yugoslavia, que ha perdido a las repúblicas de Eslovenia y Croacia.

No existen siquiera las dos organizaciones que englobaron a los países de Europa oriental, el Pacto de Varsovia para la defensa y el Comecon para la economía. En cambio, podría rápidamente aumentar el número de miembros de la CE y quizá también el de la OTAN, mientras ya lo ha hecho el de los países de la Conferencia para la Seguridad y la Cooperación en Europa (CSCE) y del Consejo de Europa.

El siguiente es el detalle de este "baile" de cifras en Europa:

Ex URSS: fue sustituida por 15 repúblicas independientes, de las cuales cuatro, Georgia, Estonia, Letonia y Lituania, no forman parte de la MEI. Aunque el complejo desarrollo de los nacionalismos podría dar nacimiento a otros "miniestados" independientes.

Yugoslavia: los estados reconocidos por gran parte de la comunidad internacional suman tres, Eslovenia, Croacia y aquel que permaneció fiel a la ex Yugoslavia, encabezado por Serbia. Pero Bosnia Herzegovina pidió también el reconocimiento de su independencia. Podría entonces desmembrarse en al menos cinco estados independientes.

Pacto de Varsovia y Comecon: comprendían siete países comunistas europeos, URSS, República Democrática Alemana, Polonia, Checoslovaquia, Hungría, Bulgaria y Rumania. Ya no existen más.

CEE: los actuales doce miembros podrían transformarse en un par de años en catorce, con el ingreso de Austria y Suecia, que ya pidieron su adhesión. El Consejo Europeo de Maastricht aprobó un proceso de ingreso rápido. A ellos podría agregarse Finlandia, que debería decidir su ingreso en los próximos meses. Otros candidatos son Turquía, Chipre y Malta, aunque con menores posibilidades de un rápido acogimiento.

Pero no parece remota una estructura comunitaria que comprenda a toda Europa, como dijo el presidente de la Comisión, Jacques Delors. En este caso, calcular el número de estados miembro se hace más complicado.

Las fronteras del Viejo Mundo se modifican rápidamente.

Proyectando una CEE "omnicomprensiva", se tendría el siguiente panorama: los doce, más los siete de la Asociación Europea de Libre Cambio (EFTA), Turquía, Chipre y Malta, los quince de la ex URSS, y los cinco de la ex Yugoslavia, Polonia, Checoslovaquia, Hungría, Bulgaria, Rumania y Albania y los miniestados de San Marino y El Vaticano. En suma, una organización de 50 estados.

OTAN: los interesados en la Alianza Atlántica suman 16, aunque manifestaron su interés Polonia, Checoslovaquia, Hungría y Rusia. Podría entonces transformarse en una organización de veinte miembros y modificar así su estructura o quizá sobreponerse a la CSCE o a la UEO con el aumento de nueve a diez estados con Grecia.

CSCE: el "baile" de las cifras, tras la reunificación de Alemania, fue constante. El número de países miembro pasó de 35 a 34 luego de la reunificación alemana. Después, con el ingreso de Albania, Estonia, Letonia y Lituania, alcanzó los 38.

Exceptuando a la ex URSS, p sumando las otras 12 repúblicas soviéticas, se llega a 49. Si se agre actual proceso de disgregación Yugoslavia, contra nuevas repúbli suman 52 y con Macedonia y Bos 54.

Consejo de Europa: con el ingre Polonia, Hungría y Checoslovaq número actual de 26 miembros go crecer rápidamente.

01-01

920348

Nº DOCUMENTO
TITULO Europa [illegible] islámico
PROC. A.F. [illegible]
FE 22/1/92
VI. Europa 10164
Argelia 10032
F.F. 11664
Rev. I. 11312

Los musulmanes argelinos reflotan viejos odios que datan de la época colonial francesa

Europa atemorizada por avance islámico

Escribe François Lepot
Corresponsal de Ambito Financiero en Francia

[illegible] empeñado en mantener la [illegible] colonia africana de Argelia, [illegible] las [illegible] de las Naciones Unidas, París enfrentó una guerra de liberación de ocho años que terminó en 1962 en lamentable retirada.

Esta guerra, "sucia" si las hubo, es un dramático episodio que debe ser conocido para interpretar mejor la situación actual. Baste decir que al comienzo de la lucha liberacionista los argelinos eran 9 millones y al finalizar la contienda quedaban sólo 8 millones. Un porcentaje muy difícil de cicatrizar.

• Gobierno

Los combatientes victoriosos crearon un gobierno que comenzó con un presidente provisional, Ferhat Abbas. Al año lo reemplazó Ben Bella hasta que en 1965 éste fue destituido por su segundo, Huari Boumedien, enviándolo a prisión. A la muerte de Boumedien en 1978 es sustituido por Chadli Benjedid hasta estos últimos días. Desde el comienzo, todos los mandatarios fueron partícipes de las luchas liberacionistas integrando el FLA (Frente de Liberación de Argelia). Los ahora miembros del FIS, también fueron decididos combatientes, como que pelearon junto a Francia contra Hitler, promesa de independencia mediante.

Esos equipos revolucionarios comenzaron bien pero con los años "la revolución degeneró en gobierno", como dicen los mexicanos. Con el tiempo la burocracia del partido único se fue corrompiendo hasta hacerse muy impopular, en medio de una grave crisis económica. De todos modos, Argelia se convirtió en la nación árabe del norte africano más culta y progresista, gracias al más o menos buen manejo de los recursos energéticos.

Con el crecimiento demográfico, hoy Argelia tiene más de 25 millones de habitantes. También aumentó la protesta de las grandes masas sin derecho a elegir. Una población con 99,1% de musulmanes, los católicos sólo representan 0,5%, mostrando que los colonialistas no fueron precisamente evangelizadores en su más de un siglo de dominio absoluto.

Poco a poco, los religiosos se fueron convirtiendo en una colectividad organizada que terminó siendo un partido político por [illegible] de canalizaban sus protestas. En los últimos años, agravada la crisis económica y la corrupción, los reclamos callejeros degeneraron en sangrientos enfrentamientos que obligaron al gobierno a ensayar elecciones parciales comunales donde el FIS demostró su enorme fuerza, sintiéndose alentado a pedir comicios generales. Para ello han contado con gran aporte financiero de Arabia Saudita y ahora con las simpatías de todo el mundo árabe y los musulmanes de otros países en todos los continentes.

Al fin, se realizó la primer gran consulta electoral el 26 de diciembre último para nombrar un Parlamento. El FIS obtuvo más votos que los otros 35 partidos juntos que presentaron candidatos, cuando sus principales dirigentes estaban encarcelados y [illegible] estado de sitio. Los resultados de la primera vuelta aseguraban que en la segunda, programada para el 16 de enero, el FIS lograría una cómoda mayoría absoluta en el Congreso, donde podría imponer las leyes islámicas que reclaman.

Para evitar un gobierno de la mayoría se recurrió a un golpe militar que impuso la renuncia al presidente Chadli Benjedid.

• Censura

La censura de prensa, lógicamente, fue la primera medida aunque los medios de difusión occidentales aún no se dan por enterados [illegible] bra censura no se menciona [illegible] se dispuso que "los despachos de los periodistas serán emitidos de común acuerdo con las autoridades" golpistas. A éstas el FIS las llama "mercenarios de los colonialistas".

El lunes 13 apareció la voz del corresponsal de la televisión española, [illegible] del "común acuerdo con las autoridades" para informar. Asimismo se disculpaba de no saber qué pasaba en las calles "porque no podemos salir... Uds. comprenderán".

En estos momentos París y Madrid están tratando de coordinar una política común ante la crisis argelina que les toca. Francia quiere apoyar a los militares golpistas y España por ahora se resiste a ello.

Ambas potencias europeas no pueden prescindir sin graves dificultades de las provisiones de petróleo y gas de Argelia. Los consumos son cada día mayores pues por lógicas razones ecológicas y de seguridad se han suspendido todas las construcciones de usinas atómicas.

En lo político, los argelinos reprochan a Madrid su presencia colonial en Africa. En cuanto a París, los cargos son aún más graves. El inatajable FIS, de ser gobierno, promete realizar "un Nuremberg contra Francia por crímenes de guerra y genocidio". En particular critican al actual presidente galo François Mitterrand quien en momentos muy [illegible] de la represión integrara el gabinete gubernamental de París, aunque posteriormente, en oposición al general de Gaulle, apoyara decididamente la independencia.

De allí que se tema al fundamentalismo del FIS. Pero más allá del peligro de ex[illegible] de estos movimientos [illegible] te africano, con más de 98% de musulmanes. Las masas de estas naciones árabes por el momento son penosamente contenidas por gobiernos fuertes pero no democráticos.

Téngase presente, para entender la preocupación del Viejo Mundo, que el norte de Africa es el sur de Europa, separado por lo que en época de los romanos era el "Mare Nostrum". Asimismo, Francia ya tiene en su interior más de 800.000 trabajadores argelinos, en buena parte de segunda generación, es decir, jóvenes franceses. Es así como el islamismo es la segunda religión del país y en constante desarrollo, cuando los practicantes de todas las demás creencias disminuyen, salvo algunas sectas. Abriendo el paraguas, Jean Marie Le Pen, el ultraderechista enemigo de la inmigración árabe, lanzó una recomendación a los "demócratas no fundamentalistas de Argelia" para que no piensen en venirse a territorio galo, "pues ya tenemos muchos".

La experiencia recuerda el caso de los "Harkis", las tropas coloniales que pelearon contra los suyos en defensa de Francia en la lucha ante el FLA, a la liberación, muchos fueron masacrados y otros pudieron embarcarse a la metrópolis. Pero nunca lograron integrarse plenamente, discriminados por los franceses y los propios argelinos.

"Doc. Poco LEGIBLE"

VB

01-01

9201399

Manifestaciones antiracistas
Clarín
26/9/93
Europa
F 99 - 1165
C.S. 11916
Francia - 65.90
Italia - 10108

Manifestaciones antirracistas en Europa

Agencia AP

Sendas manifestaciones que tuvieron lugar en París y en Milán convocaron ayer sábado a verdaderas multitudes para protestar contra el racismo. En París, 100.000 personas cuestionaron severamente las políticas inmigratorias de la premier Edith Cresson y repudiaron unánimemente al líder de la extrema derecha, Jean Marie Le Pen. No se registraron incidentes en las marchas. En la ciudad industrial italiana, una manifestación de 70.000 personas tuvo su réplica con mítines en extramuros convocados por neofascistas y partidarios de ligas regionales, que protestaron contra la presencia de "extracomunitarios", un eufemismo que se aplica a prácticamente todos los inmigrantes.

PARIS y MILAN, 25 (ANSA, AFP, AP y Reuter). — Cien mil personas, según cálculos de los convocantes, **participaron hoy en París de una manifestación antirracista organizada por unas setenta asociaciones de defensa de los derechos humanos**, que fue secundada por diversos partidos y organizaciones obreras de signos muy diferenciados. Simultáneamente, en Milán, se repitió la convocatoria y **unas 70.000 personas marcharon por las calles céntricas de esa ciudad industrial del norte italiano con pancartas y lemas contra el racismo.**

Como réplica, también en Milán, **grupos neofascistas y de la poderosa Liga Lombarda** (autonomista), organizaron mítines en barrios de la periferia de Milán para protestar por **"barrios degradados por la presencia de inmigrantes anticomunitarios".**

La manifestación antirracista en París —la policía calculó **en 80.000 sus participantes**— transcurrió sin incidentes, entre las plazas de La Bastilla y de La Nación y entre sus adherentes estuvieron el líder del Partido Socialista, **Laurent Fabius**, el ex primer ministro **Michel Rocard** y el secretario general del Partido Comunista francés, **George Marchais**. También se hicieron presentes algunos ministros del gabinete de la premier **Edith Cresson, duramente cuestionada por los manifestantes** por sus políticas inmigratorias.

Uno de los objetivos declarados de la manifestación en la capital francesa fue la oposición a las ideas pregonadas por el líder derechista racista del Frente Nacional, **Jean Marie Le Pen.** Los gritos de los manifestantes, a través de las tres horas en las que se desarrolló la marcha, marcaban las siglas de esa organización con denuestos **("f" de fascista y "n" de nazi), pero durante muchos tramos, esos objetivos se mezclaron con agudas críticas a los socialistas y a su premier, Edith Cresson.**

A la cabeza de la manifestación, junto a Marchais, marcharon el presidente de la organización **SOS Racismo, Harlem Desir y líderes de la Liga por los Derechos Humanos**, seguidos por representantes del **Movimiento contra el Racismo, el Antisemitismo y por la Libertad de los Pueblos.** El secretario de esta última organización (MRAP), **Mulud Annit**, dijo a la prensa que la manifestación fue **"una virtual tarjeta roja para el gobierno (de la Cresson), que crea las condiciones para el desarrollo de un Estado sin derechos**, como la puntualización de zonas de tránsito para extranjeros (la **Enmienda Marchand**).

El son del tam-tam, cánticos bereberes, rock y rap, dieron un ritmo a la manifestación centrada sobre el **tema de una sociedad multirracial.** A la cabeza, una carroza con un globo terráqueo mostrando a hombres y mujeres desnudos, pintados de blanco o de negro —y en casos de ambos colores— prolongaba lo que pareció ser el lema de la manifestación: **"La Tierra es un solo país y todos los hombres son sus ciudadanos".**

Jean Marie Le Pen, al finalizar la manifestación, ironizó sobre sus resultados y la calificó como **"un vergonzoso fracaso del Partido Socialista y un papelón para sus organizadores".**

♦ En Italia, contra todos

En Milán, el acto central tuvo lugar frente a la Catedral —el **Duomo**— del cual participaron prominentes figuras del antirracismo y líderes de organizaciones políticas y obreras. La contrarréplica tuvo lugar en los arrabales, con la presencia de unos 2.000 manifestantes neofascistas, que insistieron en **"la defensa" de milaneses que "viven en barrios degradados por la presencia de centenares de extracomunitarios".**

En Italia se ha acuñado ese nuevo término para referirse a la totalidad de inmigrantes, que no superan la cantidad de dos millones en una población de 57 millones. Sin embargo, son [illegible] una amenaza".

VR.

01-01

Dor. Poco Lesible 4201400

PROC. E. Pub ...

FECH. 8/1/92

VINCUL. Alemania

F.SS. Conflictos Laborales (1413)

F.Eco. Nivel Salarial (1436)

Sindical - 884

Guerra de Salarios Sacude Ahora a la Poderosa Alemania

BERLIN, 4 (ANSA).— La potente Alemania reunificada está sacudida por la renovación de los contratos de 1,6 millones de trabajadores del sector público, después de que el ministro de Economía, el liberal Juergen Moellemann, decidió limitar por ley al 5 por ciento como máximo los aumentos salariales.

El Sindicato de los Dependientes Públicos (DBB) se reunirá mañana para examinar la cuestión, mientras su líder, Werner Hagerdorn, dijo hoy que los aumentos deberían ser "por lo menos" del diez por ciento, porque el poder adquisitivo de los empleados públicos cayó en los últimos tiempos en un 14 por ciento.

"La decisión de Moellemann es un mazazo contra la autonomía sindical", comentó Hagerdorn.

La medida fue interpretada como un ataque a la autonomía de las partes sociales también por el presidente de la Asociación Patronal, Klaus Murmann, y por el jefe de la Central de Trabajadores Alemanes, que agrupa a 11 millones de obreros y empleados, Heinz Werner Meyer. Ambos intervinieron anoche en un agitado debate televisivo.

Los reclamos de la DBB no están muy lejos de los aumentos salariales que las otras organizaciones sindicales están negociando, o comenzarán a negociar en breve, tratativas que afectan en total a 6,4 millones de trabajadores.

VR.
VR.

01-01

9201401

Nº DOCUMENTO

TITULO: Referendum entre los obreros siderurgicos para aprobar una huelga...

PROC.: La República (150023)

FECHA: 25/1/91.

VINC.: Alemania (20232)
F. Seg. Social (11165)
Conflictos Laborales (11413)

El mayor en los últimos ocho años

Conflicto [illegible] en Alemania

[illegible] (AFP) [illegible] de la industria [illegible] que [illegible] se pronuncian [illegible] sobre una huelga que, en caso de aprobarse, constituiría el conflicto social más importante desde hace ocho años. Unos 100.000 empleados de la cuenca del Ruhr, del estado de Baja Sajonia y de la región de Bremen, afiliados al poderoso sindicato IG Metall, fueron llamados [illegible]

En caso de huelga, los obreros [illegible] nivelación de su salario, inferior a su salario y proporcional a sus costos.

Un obrero calificado alemán gana por término medio 38 marcos alemanes (DM) la hora (1 DM = 0,63 dólar, 60 dólares), contra 26 DM pagados a un obrero japonés y 25 DM a un obrero norteamericano. Por otra parte, un obrero alemán trabaja 1.650 horas anuales, contra 1.900 de un obrero norteamericano y 2.200 de un obrero japonés.

Según Heinrich Weiss, presidente del BDI (patronato industrial), todo aumento superior al 6% provocará supresión de empleos, agravando la desocupación, que ya afecta a 1,7 millón de personas en Alemania occidental. Incrementos demasiado elevados en costos la [illegible] personal, también podría poner en peligro la continuación de la actividad industrial en territorio alemán, ya que las empresas preferirían trasladar sus unidades de producción a países donde los salarios fueran menos elevados.

En 1990, la industria metalúrgica alemana invirtió unos 8.000 millones de DM en el exterior, lo que representó la creación en otros países de 15.000 empleos, mientras que durante el mismo período 10.000 empleos fueron suprimidos en Alemania.

El canciller Helmut Kohl, preocupado por las consecuencias de los aumentos de salarios afirmó en los últimos meses que la [illegible] de la competitividad de Alemania será uno de los temas principales de sus futuras campañas electorales.

"PARTES POCO LEGIBLES"

01-01

9201402

Nº DOCUMENTO
TITULO Sombrío panorama para la economía británica en 1992
PROCEDE La Razón (Madrid)
FECHA 2/1/92
VISADO 6.3-1008
F.Ec. 11/61

El mundo de los negocios ha perdido la confianza en el gobierno

La economía británica pesimista para 19

● La opinión pública espera en este año un aumento de la desocupación que ya superó el nivel psicol

El que termina ha sido un año decididamente "negro" para la economía británica y los súbditos de su majestad Isabel II son gente pragmática, jiegan sus éxitos y fracasos e infelicidad, suerte y desgracia, desde un punto de vista económico y financiero, el del año no podía ser más negativo.

Londres (ANSA)

■ La cosa más grave es que las previsiones para 1992 son por demás pesimistas, y por ello los británicos se ven deprimidos en estos días. Han olvidado los "éxitos" conseguidos en 1991 por su premier John Major, esto es, la victoria en la guerra del Golfo, la reunión cumbre de julio en Londres, el "triunfo" en Maastricht "contra Europa".

El golpe de gracia a 1991 lo dio la noticia, el lunes, que este año cerraron las puertas 47.000 empresas (con 27.00 quiebras), esto es, el 65 por ciento más que en 1990. En los últimos tres meses cesaron su actividad casi mil empresas a la semana, alrededor de 200 al día (laboral). Ha caído también peligrosamente el número de los dirigentes de empresa que son optimistas sobre una recuperación en 1992. El mundo de los negocios y la opinión pública muestran haber perdido ahora la confianza en el gobierno "tory" de John Major, que a pocos meses de las elecciones generales se encuentra en graves dificultades.

El Financial Times escribe el lunes que el canciller del Tesoro Norman Lamont "deberá afrontar nuevas pruebas de la gravedad y de la severidad de la recesión": por ejemplo, el crecimiento económico nacional no alcanzó en la segunda mitad de 1991 ni el 0,6 por ciento previsto. Los resultados de tres sondeos demoscópicos publicados domingo y lunes indican que la opinión pública espera para 1992 un aumento de la desocupación, que ya superó el nivel psicológico de 2.500.000 personas.

Los laboristas están en sensible ventaja (6 por ciento) en los sondeos demoscópicos, sobre los conservadores, lacerados por sus divisiones internas: una explotó en la víspera de la cumbre de Maastricht, cuando un grupo de irreductibles anti-europeístas, guiados por Margaret Thatcher, amenazó con una revuelta si Major hubiera adherido a la Unión Monetaria Europea, por no hablar de la Unión Política.

El lunes la mayor parte de los diputados "Tory" se lanza ferozmente contra el canciller del Tesoro Norman Lamont (y también indirectamente contra John Major) acusándolo de no saber bloquear la recesión. Los previ-

L.R. 2/1/92

V.B.

01/01

9201403

Tambalea Major ante derrumbe de la libra

***Londres** (EFE) — La **libra esterlina** continúa hundiéndose y el gobierno británico más complicado que nunca se ve presionado a **subir el tipo de interés** para reforzarla o devaluar la moneda, medidas que no quiere adoptar.*

*El **Banco de Inglaterra** intervino ayer en los mercados internacionales para apoyar la **libra esterlina** después de que la moneda descendiera el miércoles a **su nivel más bajo desde que entró en octubre de 1990 en el mecanismo de cambios del Sistema Monetario Europeo (SME).***

*Las especulaciones sobre una devaluación de la libra, medida que aparentemente apoya la ex primera ministra **Margaret Thatcher**, han continuado afectando la moneda a pesar de los desmentidos del gobierno británico.*

• Dilema

*La libra, presionada por su débil cotización ante el marco alemán, rozaba ayer **el fondo de su banda de fluctuación de seis por ciento** en el mecanismo de cambios del SME, sin margen de acción debido a que en el tope opuesto, se encuentra una peseta fuerte.*

*Esta situación está presentando **un serio dilema al gobierno británico** ya que si la intervención del **Banco de Inglaterra** no logra frenar la caída de la libra, se vería obligado a adoptar una medida altamente impopular, como es **la subida del tipo de interés.***

*En un año electoral como éste, esta medida podría dañar las posibilidades en las urnas del partido gubernamental y muchos diputados conservadores están presionando al gobierno para que devalúe la libra, una opción que el primer ministro, **John Major**, ha descartado por el momento.*

• Salir del SME

***Thatcher** ha dicho en privado que **Gran Bretaña** debería salirse del SME para que la libra no esté sujeta a las limitaciones del mecanismo de cambio y el que fue su asesor económico, el profesor **Alan Walters**, así lo ha expresado públicamente en una carta al diario "The Times".*

*Los rumores persisten en que el gobierno británico **podría aprovechar un reajuste general de todas las monedas del mecanismo de cambio del SME**, donde el marco alemán se revaluaría, para enmascarar una devaluación de hecho de la **libra** y evitar así la presión de subir el tipo de interés.*

*Estos rumores han contribuido a una falta de confianza de los especuladores en monedas extranjeras que están vendiendo sus fondos en libras por marcos, antes que la moneda británica pueda ser "**reajustada**" a la baja en el SME.*

*Los expertos creen que el gobierno británico **no tiene muchas opciones** y, si se mantiene firme en su decisión de no devaluar, se verá obligado a aumentar el tipo de descuento, por primera vez en más de un año, periodo en que bajó de **14,5 por ciento** a **10,5 actual**.*

ENTRADO VR
CRUZ-DC VR

9201404

Renunció el primer secretario general Pierre Mauroy

El socialismo francés busca una nueva imagen

París (AFP)

■ La renuncia de Pierre Mauroy como primer secretario del Partido Socialista francés, anunciada por él mismo ayer, es la primera etapa de una estrategia de reconquista de la opinión francesa, que actualmente está desencantada de los socialistas.

En estos momentos, tanto el partido de gobierno como el presidente de la República y la primer ministro, registran un retroceso en su audiencia política, estiman los analistas.

Nadie duda ahora que su sucesor sea Laurent Fabius, ex primer ministro y actual presidente de la Asamblea Nacional, que el propio Mauroy designó como el mejor candidato al cargo.

La llegada de Fabius, de 45 años, al frente del PS será oficializada el jueves por el comité directivo del partido. Es evidente que la misma fue deseada por el presidente François Mitterrand, que lo considera el más apto para reorganizar una formación debilitada por las rivalidades internas.

El PS debe enfrentar las difíciles citas políticas que son las elecciones regionales de marzo próximo y, sobre todo, las legislativas de 1993, lo que torna tanto más necesario la recuperación de la unión y el reparto de papeles entre los líderes socialistas.

Pero más allá de esas consultas, el PS prepara la designación de su candidato a la próxima elección presidencial, cuando termine el mandato de Mitterrand, en mayo de 1955. Encargado de la dirección del PS, la cuestión que se plantea es si Fabius disputará la candidatura de su partido a la presidencia.

Según los medios políticos, la elección se hará entre dos nombres: los del ex primer ministro Michel Rocard y del actual presidente de la Comisión europea Jacques Delors. Precisando que el nombramiento de Fabius no suscitó oposición alguna por parte de Rocard, Mauroy calificó a este último de "virtual candidato" del PS a la elección presidencial.

No obstante, Delors tiene sus posibilidades y se considera que cuenta con el apoyo de Mitterrand, mientras que las relaciones entre el presidente y Rocard fueron siempre difíciles.

Otra hipótesis ampliamente evocada en los medios políticos es que Jacques Delors reemplace a la actual primer ministro Edith Cresson al frente del gobierno después de las elecciones regionales. La partida de Cresson parece inevitable, pero el presidente de la Comisión Europea no definió nunca claramente sus ambiciones y queda por ver si aceptaría el peligroso puesto de jefe de gobierno un año antes de elecciones generales que podrían significar un revés para el PS.

La voluntad de cohesión y de unión que refleja la designación de Fabius al frente del partido podría también concretizarse en un plan de acción social y económica para enfrentar el desempleo (cerca de tres millones de desempleados).

El tema social es por lo demás una última prueba que el PS debe enfrentar, no sólo por la desocupación, sino también a causa de las reivindicaciones salariales que aparecen de más en más en prácticamente todas las categorías.

Fabius tendrá también que abocarse a dar a la opinión pública una nueva imagen de los socialistas, imagen bastante empañada por los escándalos político-financieros y el caso de la sangre para transfusiones contaminada por el virus del SIDA, de los que el público culpa en gran medida tanto a la administración como a las instancias políticas actuales.

ENTRADO
CRUZADO

01-01

9201405

Nº DOCUMENTO
TITULO LAURENT FABIUS, nuevo Secretario Gral. del P.S. francés
PROCEDENCIA CLARIN 15/6/94
FECHA 20/4/92
VIA FRANCIA
F.P. 11:34
F.P. 1.324

MITTERRAND BUSCA REMONTAR LA CAIDA DEL SOCIALISMO

Fabius, nuevo secretario general del PS francés

PARIS, 9 (ANSA, EFE, AFP, AP y Reuter). — El Partido Socialista francés (PS), que intenta recuperar la credibilidad y la cohesión interna, eligió hoy como nuevo primer secretario a Laurent Fabius, quien prometió poner fin a las luchas internas antes de las elecciones presidenciales de 1995.

"Mi primer desafío es renovar, reunificar y reformar el partido", dijo Fabius, cuyos intentos anteriores por ocupar ese lugar de privilegio fueron frustrados por fracciones rivales del PS. "Seré el primer secretario de todos los socialistas", agregó en tono conciliador.

La elección de Fabius —en remplazo de **Pierre Mauroy**— se inscribe en una estrategia impulsada por el presidente de Francia, **François Mitterrand, que intenta reconquistar la popularidad perdida** en vista de las próximas elecciones regionales de marzo, las legislativas de 1993 y las presidenciales, en mayo de 1995.

Para Mitterrand, el cambio en la dirección socialista es el de un viejo, fiel y ya muy gastado seguidor como Mauroy por un joven, ambicioso y prometedor discípulo como Fabius. El relevo generacional entre Mauroy, de 63 años, y Fabius, de 45, simboliza el cambio de la identidad partidaria luego de diez años de ejercicio del poder.

El Partido Socialista, gobernante desde 1981, ha continuado cayendo en los sondeos de los últimos meses, recogiendo solo el 36 por ciento de las opiniones favorables en diciembre, según una encuesta realizada recientemente por el diario conservador **Le Figaro**.

El nuevo primer secretario —**"un tecnócrata pragmático"**, según sus detractores— fue el más joven primer ministro de la Francia moderna entre 1984 y 1986 y desempeñó el cargo de presidente de la Asamblea Nacional (Cámara de Diputados) hasta el momento de su elección. Reconocido administrador con talento, sus críticos lo acusan de carecer de toda convicción socialista.

Considerado el heredero político de Mitterrand, Fabius fue respaldado por una abrumadora mayoría del comité ejecutivo del partido, compuesto por 131 miembros. Solo once dirigentes, pertenecientes al ala izquierda, se abstuvieron en la votación, incluido el ex ministro de Defensa, **Jean-Pierre Chevenement**.

Laurent Fabius, propuesto por Mauroy al tiempo que renunciaba, contó con el apoyo de los grupos internos liderados por el ex primer ministro **Michel Rocard** y el actual ministro de Educación, **Lionel Jospin**, dos de sus rivales en el seno del partido.

La rivalidad entre Fabius y Rocard fue un factor de importancia en las disputas que colocaron al partido, en los últimos años, en una situación embarazosa. Sin embargo, Fabius se comprometió a respaldar la nominación de Rocard como candidato del PS para las elecciones presidenciales de 1995 y ofreció —como premio consuelo— la presidencia de la Asamblea Nacional a **Henri Emmanuelli**, mano derecha de Jospin.

Estos movimientos internos de ingeniería política intentan recuperar la credibilidad que gozaron los socialistas en otros tiempos, cuando los índices de desempleo no llegaban al 9,5 por ciento, como en la actualidad. También la popularidad de la primera ministra, **Edith Cresson** —que sustituyó a Rocard a mediados de 1991— cayó en un abismo en las encuestas de opinión.

01-01

9201406

Mitterrand apoya a Delors para que sea
la República (15013) próximo Pte. Francés.
25/1/91.
F. Soc. (65963)
F. Pcf (11164)
G. Nac (11302)

Mitterrand ya tiene un delfín

■ Jaqueado por los escándalos financieros y la creciente recesión económica, François Mitterrand está buscando un sucesor idóneo. Mitterrand, cuya edad ya no le permite aspirar a la reelección, se inclinaría por el presidente de la Comisión Europea, Jacques Delors, quien, según las últimas encuestas, sería el hombre indicado para salvar al Partido Socialista de la impopularidad en la que está cayendo vertiginosamente.

Al término de un tenso, enfriado congreso partidario -en el que se lanzaron furibundos ataques contra la gestión de la primera ministra Edith Cresson-, Delors emergió como la figura con más posibilidades de ser designado como candidato para la presidencia de la República, cargo que Mitterrand abandonará en 1995.

Lo cierto es que Delors cuenta con el apoyo de Mitterrand desde hace varios años. En 1983, el líder socialista le ofreció la jefatura de gobierno, pero Delors prefirió la Cartera de Economía y Finanzas, que ocupaba de 1981.

El delfín de Mitterrand ingresó al Partido Socialista en 1974 y en 1976 se encargó de las relaciones económicas como integrante del Consejo General de Dirección del Banco de Francia, en 1979 fue elegido diputado en la Asamblea de las Comunidades y presidente de la Comisión Económica y en el 81 Mitterrand lo hizo ministro de Economía.

La positiva gestión de Delors en la Comisión Europea lo convierte en el candidato idóneo para las próximas elecciones presidenciales. (Telefoto de AFP)

De acuerdo con los sondeos que se vienen realizando, Delors supera en apoyo popular a líderes derechistas como Jacques Chirac y Valéry Giscard d'Estaing y es el hombre indicado para rescatar al gobierno del pozo al que ha sido empujado por las divisiones internas y por la crisis que corroe a la economía francesa.

En la Comisión Europea, Delors cesa su mandato en el 93 -lo que permitiría postularse para las elecciones legislativas de ese mismo año- pero el presunto sucesor de Mitterrand preferiría prolongar su gestión hasta 1994. "Debo completar mi labor -acaba de señalar-. Soy un alhañil y no puedo irme ahora que la casa está a medio construir."

Sin embargo, no todos los principales dirigentes socialistas estarían de acuerdo con Mitterrand. Quien más se opone a Delors es Michel Rocard, un ex primer ministro que no oculta sus deseos de acceder al Elíseo.

La cercanía de las elecciones regionales de 1992 incentiva esta disputa, que podría favorecer a la derecha. En efecto, las disensiones intestinas del socialismo amplían las posibilidades de los grupos de Chirac y Valéry d' Estaing. Por otra parte, de acuerdo con un informe reciente del Instituto Nacional de Estadística y Estudios Económicos, Francia tendrá casi tres millones de desocupados este año y esa amenaza también afecta electoralmente al Partido Socialista.

Ante esta situación, Mitterrand está dando todo su apoyo a Delors, tanto en la interna partidaria como a nivel nacional. Internamente está buscando acuerdos para frenar las divisiones y lo está logrando.

Y acaba de declarar para consumo público: "Jacques Delors es un hombre notable, un excelente presidente de la Comisión Europea y fue un ministro de Economía excelente. Será candidato a Presidente en cualquier ocasión y es el indicado para enfrentar los problemas que ahora nos agobian y que serán permanentes a todos nuestros compromisos."

Mitterrand, que cumplirá 74 años en 1990, ya eligió [illegible]

VB
VR.

01/01

9201407

Derrota electoral del Partido Socialista Francés
Clarín (150024)
28/1/92
Francia . 65863
F.P. 11764
GN 11302
P.P. 11304

DIFICIL SITUACION POLITICA PARA MITTERRAND

Dura derrota electoral del Partido Socialista francés

PARIS, 27 (AP, ANSA, AFP y DPA). — **El Partido Socialista** que gobierna a Francia sufrió un **duro revés** en las elecciones parciales realizadas ayer en el norte del país —allí perdió unos 20 puntos en relación a 1988—, derrotado por el centro derecha y castigado por un alto abstencionismo de más de la mitad del padrón.

El partido del presidente François Mitterrand incluso resignó posiciones a manos de la ultraderecha xenófoba que lidera **Jean-Marie Le Pen**. La derrota más contundente la sufrió en una elección complementaria en el extremo norte, donde el socialista **Claude Reynart** recibió sólo el 12,9 por ciento de los votos cuando en las elecciones de 1988 había obtenido casi el 32.

En la primera vuelta electoral celebrada ayer en una localidad próxima a Lille, en el norte, para cubrir un escaño vacante de la Asamblea Nacional de París, los socialistas quedaron últimos. La ultraderecha enfrentará ahora, en una segunda vuelta, a un candidato centrista, que quedó en primer lugar.

Allí se registró el **candidato más votado con un 46 por ciento**, el opositor del centro derecha **Marc Philippe Daubresse**, mientras que **Nicholas Crochet**, del ultraderechista **Frente Nacional**, obtuvo el segundo lugar con un 15,7 por ciento de los votos.

En una elección municipal, en la población de Bischwiller, el Frente Nacional también desplazó a los socialistas colocándose tercero, con el 14,4 por ciento de los votos detrás de un centrista y un conservador.

A los socialistas les fue mal en las cuatro elecciones municipales: en dos cantones, el de Verpillere, cerca de la frontera italiana, y en Lons-Le-Saulnier cerca de la frontera suiza, el partido perdió escaños a manos de la derecha tradicional y su caudal de votos fue mucho menor que el de las elecciones anteriores.

El nuevo primer secretario del PS francés, **Laurent Fabius**, designado el 9 de enero pasado para salvar las profundas divisiones internas, a dos meses de las elecciones regionales y locales, y a un año de las legislativas, tendrá que trabajar duro para levantar la baja popularidad de su partido.

El índice de popularidad de Mitterrand es de solo el 26 por ciento y el de su primera ministra **Edith Cresson** 23 por ciento, según una encuesta publicada el domingo.

Los candidatos ecologistas, que no participaron en las elecciones anteriores, obtuvieron entre 14 y 17 por ciento de los votos, mientras que los partidarios de Le Pen (Frente Nacional, extrema derecha), progresaron entre 5 y 11 puntos.

Los resultados de los escrutinios de ayer despertaron inquietud en las filas socialistas. Un análisis demuestra una fuerte abstención (más del 50 por ciento), el fortalecimiento de los ecologistas y de la extrema derecha.

En dos localidades, el Frente Nacional —que propugna la deportación de inmigrantes— aumentó su caudal de votos en un 50 por ciento, con relación a los cómputos de 1988.

La impopularidad del socialismo francés —con más de diez años en el gobierno— aumentó aún más luego de un fin de semana lleno de adversidades. Además de haber sido superado en las cuatro elecciones municipales efectuadas ayer, el sábado el Partido Socialista fue repudiado durante una manifestación antirracista en París por su política inmigratoria cada vez más restrictiva.

Otra de las preocupaciones de los franceses es el aumento de la desocupación: en 1991, aumentó el 11,7 por ciento, afectando al 9,8 por ciento de la población activa, unos 2,8 millones de personas, de acuerdo con las estadísticas publicadas el lunes por el Ministerio de Trabajo.

VR
VR

01/01

920140B-

La Republica
Conflicto Laboral (11413)

Prosigue la huelga minera en Asturias

Madrid (IPS)

El conflicto de los mineros de asturias, que protagonizan huelgas y enfrentamientos con la policía desde hace dos semanas, acicateó en el gobernante Partido Socialista Obrero Español (PSOE) un debate ideológico en el que las diferencias entre las partes parecen acentuarse día a día.

Los mineros, de histórica tradición sindical desde los tiempos de la guerra civil (1936-1939), amenazaron este fin de semana con intensificar sus protestas si el gobierno mantiene el actual plan de reconversión del sector.

Convocadas por las filiales de las principales centrales sindicales españolas, la Unión General de Trabajadores (UGT) y Comisiones Obreras (CCOO), las manifestaciones de los 19 mil mineros de Hunosa (Hulleras del Norte S.A.) están motivadas por la planeada reducción de 6.000 trabajadores hasta 1993.

Tras 33 reuniones de una mesa negociadora que no llegó a acuerdo, el gobierno mantiene su propuesta de cerrar varias explotaciones mineras con el argumento que son deficitarias, ofreciendo jubilaciones anticipadas a los obreros que se retiren.

El ex canciller (1982-1985) y actual eurodiputado del PSOE, Fernando Morán, declaró el domingo que el partido gobernante "no se ha atrevido a enarbolar los valores del socialismo".

"La crisis de la minería asturiana muestra lo mucho que hay que hacer (...) para determinar el papel del Estado, el papel de la empresa pública, Hunosa no puede seguir como está, su magnitud tiene que disminuir, pero bajo el impulso de las modas neoliberales se ha olvidado que era empresa pública", dijo Morán.

Hunosa pertenece íntegramente al Instituto Nacional de Industria (INI) y registra pérdidas por 500 millones de dólares al año, cifra similar a la subvención que le otorga el Estado español.

El debate ideológico en el PSOE, cuyo trasfondo apunta al sentido del proyecto socialista, se ha focalizado en dos cabezas visibles, por un lado el ministro de Economía y Hacienda, Carlos Solchaga, y por el otro el vicesecretario general del partido y ex vicepresidente del gobierno, Alfonso Guerra.

El sector "guerrista" sostiene que Solchaga está aplicando un "neoliberalismo salvaje", mientras el sector del responsable económico acusa a Guerra de no estar acorde con los tiempos y mantener debates ideológicos superados por la historia.

VR.
UR.

01-01

9201409

Nº DOCUMENTO
TITULO La ETA asesina a un oficial en ESPAÑA
PROCEDENCIA Clarín (19-01-92)
FECHA DE PUBLICACION 9/1/92
VINCULACIONES España (Soc. 72)
F. Militar (11163)
Acciones Subversivas (1-4-18)

UR
UR2

DOS DESCONOCIDOS DISPARARON CONTRA UN VEHICULO DE LA FUERZA AEREA

La ETA asesinó a un militar en Barcelona

BARCELONA, 8 (EFE, ANSA, AFP, DPA y AP). — Un comandante de la fuerza aérea española murió en un atentado terrorista cometido hoy en Barcelona, sede de los Juegos Olímpicos que comenzarán el 25 de julio. En el ataque —que no fue reivindicado pero que por sus características hace presumir que es obra de la ETA— resultaron heridos un teniente y un soldado que acompañaban al oficial.

El atentado fue realizado por dos sujetos que dispararon desde un automóvil contra el vehículo militar. Posteriormente las tres víctimas fueron trasladadas al Hospital Clínico de Barcelona, donde el comandante Arturo Anguera Valleés ingresó con un paro cardiorrespiratorio, mientras que los otros dos militares fueron atendidos de sus heridas.

Según las autoridades, el atentado sería obra de la organización independentista vasca ETA. Poco después del tiroteo un vocero del gobierno autónomo de Cataluña precisó que los autores del crimen serían miembros del denominado **Comando Itinerante de la ETA**, integrado por José Luis Urrusolo Sistiaga y Juan Jesús Narváez Goño. Estos terroristas son considerados autores del atentado perpetrado el 13 de diciembre, también en Barcelona, en el que fallecieron dos policías. De esta manera se eleva a tres la cifra de militares muertos en un mes.

Si se confirma la versión oficial sobre la autoría de la ETA en esta serie de atentados, quedaría ratificada la supuesta intención de los terroristas vascos de intensificar sus acciones en la capital catalana, **cuando solo faltan seis meses para la inauguración de los Juegos Olímpicos.**

El accionar de los extremistas ha motivado la puesta en marcha de un dispositivo policial para garantizar la seguridad de los Juegos. Según indicaron fuentes oficiales esta semana, un primer contingente de 500 policías y guardias civiles será enviado a Barcelona para aplicar la denominada "fase preolímpica" alrededor del 16 de este mes, mientras que la "fase olímpica" comenzará el 16 de mayo y totalizará el desplazamiento de 10.500 efectivos.

Por otra parte, un informe interno de la Secretaría de Estado para la Seguridad advirtió que las **fuerzas armadas serían objetivos principales de la ETA durante 1992, en Barcelona y Sevilla.** El informe recomienda la aplicación de medidas especiales de autoprotección, entre las que figuran que los funcionarios que presten servicio de uniforme vayan provistos de chalecos antibala y de armas largas. Además sugirió que los efectivos de seguridad observen "detenidamente los alrededores al salir de casa, con especial atención a las personas jóvenes que se hallen en el interior de vehículos".

Agencia AP

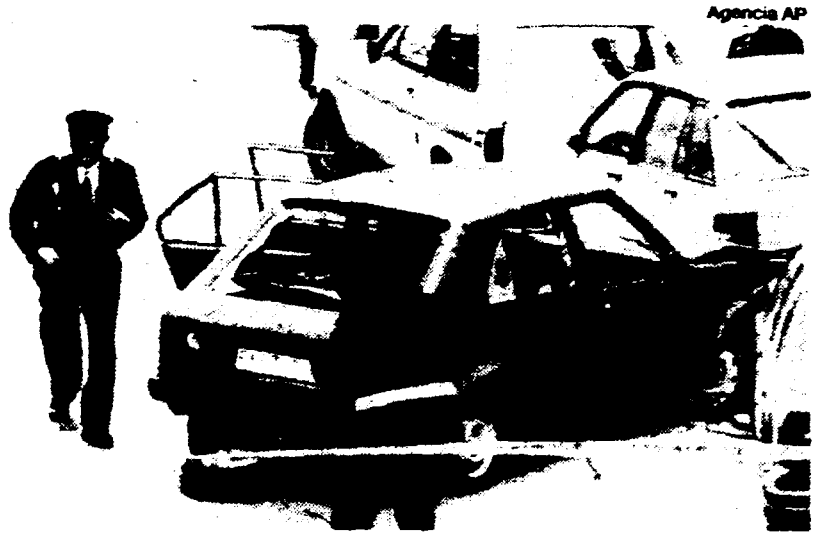

Policías inspeccionan el vehículo de la fuerza aérea atacado por dos desconocidos.

Todas estas medidas tienden a redoblar la vigilancia en Cataluña, la región donde se han registrado algunos de los más sangrientos atentados de la ETA. Los más resonantes fueron el de los almacenes Hipercor, en el que fallecieron 21 personas el 19 de junio de 1987, y el del cuartel de la Guardia Civil de Vic, en el que murieron nueve, el 29 de mayo de 1991.

01-01

9201411

Nº DOCUMENTO
TITULO Chilenos vinculados a la ETA fueron de-
PROCE Clarín (150024) Noticias en Madrid.
FE 20/1/92
VI España (100772)
Chile. (65709)
F. Militar (11163)
Subversión (11140)

Detuvieron a cuatro chilenos

MADRID, 19 (EFE). — Cuatro chilenos, presuntamente vinculados al **Movimiento de Izquierda Revolucionaria (MIR)**, están acusados de colaborar desde 1978 con la organización terrorista española ETA en secuestros de importantes empresarios y financistas españoles, informó hoy domingo el Ministerio del Interior español.

Los cuatro chilenos, **detenidos el pasado día 14 en Madrid**, han pasado a disposición judicial y han sido identificados como **René Valenzuela Bejas** —considerado como máximo responsable político del MIR—, **Ramiro Silva Vidal, Alexis Corvalán Albornoz** y **Gonzalo Boye Tusset**.

Gonzalo Boye, de 26 años, **es hijo de Gustavo Boye, ex director de la revista chilena Cauce**, y había abandonado recientemente sus estudios de derecho en España para dedicarse a actividades comerciales con Gran Bretaña, país del que es originaria su esposa.

El MIR, organización terrorista inactiva, según la documentación incautada por la Comisaría General de Información, estaba preparando en 1989 datos e infraestructura para que la ETA secuestrara a la empresaria española multimillonaria **Alicia Koplowitz**, presidenta de **Construcciones y Contratas**.

Este último acto no llegó a perpetrarse como consecuencia de la ruptura entre los terroristas de la ETA y los chilenos por desacuerdos económicos.

Las desavenencias, informó el Ministerio del Interior español, se produjeron en 1989, cuando la ETA entregó al MIR en San Juan de Luz (Francia) una cantidad de dinero inferior a la pactada por su participación en el secuestro del empresario español **Emiliano Revilla**, por lo que cesó la vigilancia y se deshicieron de una casa, en Madrid.

Este domicilio fue utilizado por los etarras para esconder a Revilla, que permaneció en cautiverio durante 249 días, en 1988, y al empresario **Diego Prado y Colón de Carvajal**, secuestrado en 1983.

Dicha casa, según la policía, fue comprada en 1982 por un millón de pesetas (unos 10.000 dólares) por los padres del presunto integrante del MIR **Antonio Llorca Puig** y se la vendieron ficticiamente en 1985 a un chileno, no localizado, y que está identificado como **Marbey López Vences**.

Según el Ministerio del Interior, la vivienda fue convertida en escondite bajo su estructura inferior por parte de miembros especializados de los MIR, presumiblemente llegados de otros países.

El chalé, cuya trampa fue cegada previamente, lo vendió en 1990 René Valenzuela por cuatro millones de pesetas (alrededor de 40.000 dólares).

Un portavoz de Interior expresó que se han tramitado comisiones rogatorias a numerosos países, que no quiso concretar, a fin de que sean interrogadas estas personas sobre su posible vinculación con ETA.

Los contactos entre el MIR y ETA, según la misma fuente oficial, se establecieron en 1978, año en que los responsables del movimiento chileno se pusieron en contacto en Francia con el entonces dirigentes de ETA **Domingo Iturbe Abasolo, alias "Txomin"**.

Estos actos, según el acuerdo de ambas bandas, "serían capitalizados por ETA, a cambio de beneficios económicos y otro tipo de apoyos para el MIR", que además se "encargaría de servicios de infraestructura, apoyo e información para la materialización de secuestros", añadió el Ministerio del Interior.

Según la misma fuente, el secuestro de Revilla lo perpetraron materialmente los presuntos etarras **José Luis Urrusolo Sistiaga, Gabriela Goyogana, Rosario Delgado y los chilenos Alexis Corbalán, Marbey López Vences, Francisco Pizarro y Arturo Ramírez**.

La policía española ha descartado que los chilenos tengan relación con los últimos atentados cometidos por ETA.

Según fuentes policiales, los chilenos llevaban residiendo en España diez años y habían montado una empresa de construcción.

Agregaron que los cuatro latinoamericanos mantenían contacto con el presunto dirigentes etarra José Luis Urrusolo, pero recibían las órdenes a través de otro líder del MIR, cuya filiación se desconoce, y que a su vez se entrevistaba periódicamente en París con el supuesto jefe de la ETA, **Francisco Múgica, alias "Artapalo"**.

Desde Santiago de Chile, el ministro secretario general de gobierno, **Enrique Correa**, dijo que el Ejecutivo de su país no tiene antecedentes que relacionen al MIR con terroristas españoles.

"No podemos afirmar con antecedentes y fundamentos" que el MIR esté vinculado a ETA, dijo Correa, aunque reconoció que aparentemente el grupo ultraizquierdista es "el origen militante" de los cuatro chilenos detenidos en Madrid por su colaboración con la organización terrorista vasca.

Por otra parte, el padre de **Gonzalo Boye Tusset**, el periodista Gonzalo Boye, quien dirigió la desaparecida revista "Cauce" (vinculada al Partido Radical), le aseguró al diario santiaguino "La Nación" que ante la detención de su hijo "tenemos que ver varias alternativas, entre las cuales está la posibilidad de que viajemos a Madrid si así lo aconseja la situación".

El periodista dijo que la decisión la tomará el martes próximo, cuando "venza el plazo de incomunicación a que se halla sometido mi hijo Gonzalo, de acuerdo con las leyes españolas.

01-01

9201412

** DOCUMENTO
TITULO: ETA
PROC
F
L
G. [illegible] (1329)
F. militar (1163)
G. subversivos (1329)

APOYO POLITICO AL GOBIERNO ESPAÑOL PARA LA LUCHA CONTRA EL TERRORISMO

La ETA pagó 800.000 dólares por la colaboración de extremistas chilenos

El gobierno español recibió ayer en las Cortes el apoyo de todas las bancadas para proseguir la lucha "sin concesiones" contra la organización vasca ETA. En Bayona, Francia, la policía detuvo a cinco nacionalistas vascos, entre ellos tres que se encontraban refugiados allí desde hace largo tiempo y que carecían de documentos. Argentina comunicó ayer que no tiene conocimiento oficial de la presencia de agentes españoles que intentarían atrapar a guerrilleros chilenos residentes en el país.

MADRID y PARIS, 21 (EFE, AFP, ANSA, DPA y Reuter). — La organización extremista vasca **ETA** pagó 800.000 dólares en 1989 a cuatro chilenos integrantes del **Movimiento de Izquierda Revolucionaria (MIR)** por su intervención en el secuestro del empresario español **Emiliano Revilla**, afirmó hoy el diario catalán **La Vanguardia**.

El periódico barcelonés agregó que, después de la operación conjunta emprendida por etarras y miristas, estos rompieron con los primeros por considerar que el dinero que se les entregó a cambio de su cooperación fue insuficiente.

Los chilenos reconocieron haber estado implicados en el secuestro de Revilla. No obstante, este comentó hoy a la televisión española que ninguno de sus captores tenía "acento sudamericano".

El gobierno de **Madrid** recibió hoy el apoyo de la abrumadora mayoría de los sectores políticos representados en el Parlamento, que instaron a las autoridades a continuar su lucha sin concesiones contra la ETA. Al término de un debate de cuatro horas en las Cortes, el ministro del Interior, **José Luis Corcuera**, anunció que había obtenido "la solidaridad de todos los partidos para combatir el terrorismo".

El gobierno argentino comunicó ayer que no tiene conocimiento oficial sobre la presencia en el país de policías españoles que intentan atrapar a guerrilleros chilenos pertenecientes al **Movimiento de Izquierda Revolucionaria** (MIR), presuntamente vinculados con la agrupación extremista vasca **ETA**.

"Oficialmente no tenemos ninguna información, lo que no significa que no puedan estar en marcha algunas gestiones", informó el subsecretario de Seguridad Interior, **César Gioja**.

La dirección del MIR remitió un comunicado a los medios de difusión en el que afirma que "no mantuvo ni mantendrá contactos con la ETA y no está comprometida con la matanza de niños y personas inocentes", según informó hoy el diario madrileño **El Mundo**.

Pero el documento dado a conocer por el grupo precisa que sí hubo contactos políticos entre los dos movimientos a partir del golpe militar de 1973 en **Chile**. Esa relación también quedó interrumpida debido a la fragmentación del MIR.

Por otra parte, la agrupación solo admite que **René Valenzuela**, uno de los cuatro chilenos detenidos el martes en **Madrid** por su presunta participación en el secuestro de Revilla, haya sido mirista. Los otros tres arrestados son **Ramiro Silva Vidal**, **Gonzalo Boyé Tusset** y **Alexis Corvalán Albornoz**.

El MIR se dividió en 1983 en una comisión militar, encabezada por **Andrés Pascal Allende** —en la que originariamente militó Valenzuela— y un comité político presidido por **Patricio Rivas**.

Según declaraciones a la Justicia del ex agente de la disuelta **Dirección Nacional de Inteligencia (DINA)** chilena **Michael Townley**, ese servicio puso en marcha una operación para asesinar a Valenzuela, quien residía en **París**.

La conexión chilena de la ETA fue descubierta tras la detención en **Ginebra**, en mayo de 1990, de una militante del MIR, **Amalia Tardón**, cuando cambiaba el dinero de un secuestro, según los diarios españoles **El País** y **ABC**.

Mientras tanto, en **Francia**, la Policía detuvo a cinco nacionalistas vascos, en el marco de los acuerdos de cooperación con las fuerzas de seguridad españolas destinados a desalentar la actividad de ETA.

Vih. 1/1

92 01 419

Apresan a 16 miembros de la E.T.A.
Ambito Financiero (150027)
31/1/92
España (10072)
F. Nieto (11163)
Sobversión (11140)

España: apresaron a 16 miembros de ETA

Bilbao, España (EFE) - La Guardia Civil española detuvo ayer **a dieciséis personas en el País Vasco** por su presunta relación con **la organización terrorista** ETA, confirmaron las autoridades.

El gobernador civil de Vizcaya, **Daniel Vega**, precisó que dos de los detenidos son **presuntos miembros "liberados"** (fichados por la policía) del **"Comando Vizcaya"** de la organización terrorista y ya han sido trasladados a Madrid para ser puestos a disposición de la **Audiencia Nacional**.

Se trata de **Juan Ramón Rojo** y **Kepa Urra**, a quienes la policía tenía anteriormente catalogados como integrantes, respectivamente, de los comandos "Donosti" y "Araba".

Las otras catorce personas detenidas son, presuntamente, colaboradores en distinto grado del comando Vizcaya de ETA.

ENTRADO VB
CRUZ VB

01-01

9201415

Nº DOCUMENTO .....
TITULO Fuerzas democráticas convocan a manifestación contra fundamentalismo
PROCEDENCIA CLARIN (ISO 024)
FECHA 3/1/92
VIA ARGELIA 0032
F.P. 11164
G.N. 1349
FF. 0504
FSS 1165

Argelia: protesta contra el fundamentalismo

ARGEL, 2 (EFE y AFP). — Argel fue escenario hoy de la mayor manifestación jamás convocada por una fuerza democrática, en este caso el socialdemócrata Frente de Fuerzas Socialistas (FFS), en la que más de 300.000 argelinos expresaron su rechazo "a una república fundamentalista y al Estado policial".

Rodeados por un servicio de orden formado por 3.000 personas, muchos menos de los 18.000 activistas que el Frente Islámico de Salvación (FIS) movilizó para encuadrar su gran manifestación del 1° de noviembre, los manifestantes hicieron su apuesta formal por la democracia como "único medio de salvar a Argelia".

El FFS, liderado por uno de los dirigentes de la revolución, Hocín Ait Ahmed, quedó en tercer lugar en la primera vuelta de las elecciones legislativas del 26 de diciembre, y se alza como tercera fuerza entre los fundamentalistas, que ganaron esa ronda de los comicios, y el gran derrotado, el Frente de Liberación Nacional (FLN, partido único hasta 1989).

Los manifestantes, en su mayoría jóvenes y entre los que se contaban gran número de mujeres, procedían de diversas zonas de Argel y de los distritos montañosos de Cabilia, al este de la capital, donde el FFS logró en algunas circunscripciones hasta el 90 por ciento de los votos.

"Contra las fuerzas de la tristeza", se leía, en alusión al FIS, en una gran pancarta portada por uno de los grupos de la manifestación. Otra sentenciaba "Integrismo igual a fascismo", y en casi todas se hacía hincapié en la continuación del proceso democrático como única esperanza para el futuro de Argelia, donde 3.200.000 votantes, fundamentalistas, sobre un total de 13.000.000 inscriptos, estuvieron el 26 de diciembre a punto de conseguir la mayoría parlamentaria absoluta para el FIS.

El FFS fue fundado por Ait Ahmed tras la independencia, al entrar en conflicto con sus camaradas del Frente de Liberación Nacional. Exiliado en Francia a mediados de la década del 60, recién regresó a Argelia el año pasado.

Entrevistado por el diario francés Libération, Ait Ahmed sostuvo que el Frente Islámico de Salvación "no es una fatalidad" y que puede ser derrotado "políticamente". Consideró que el triunfo del FIS en la primera ronda electoral fue "una insurrección moral y política contra los abusos y la soberbia del poder", descartó toda alianza con el Frente de Liberación Nacional y sostuvo que los resultados pueden ser distintos en la segunda vuelta, el 16, si se reduce el abstencionismo, que fue del 40 por ciento el 26 de diciembre.

ENT- UR
CRUZ -

01-01

9201416 -

N° DOCUMENTO
TITULO Avance del fundamentalismo en Argelia
PROCED. Clarín
FECHA 5/1/92
1-22-5-0022
FP - 11164
GN - 113.02
RI - 11.212

La victoria del **Frente Islámico de Salvación (FIS)** en la primera vuelta de las elecciones generales argelinas hace temer a la clase política, gran parte de la ciudadanía y a las Fuerzas Armadas de la república magrebí, la inevitabilidad de un régimen musulmán fundamentalista en el norte africano.

Los tres millones y medio de votos obtenidos por el FIS el jueves 26 de diciembre ya le permitieron asegurarse 188 de las 430 bancas del parlamento, y tanto el **Frente de Salvación Nacional (FSN)** —que gobernó el país desde que este se independizó de Francia en 1962— cuanto el Frente de Fuerzas Socialistas (FFS), advierten que si la ciudadanía no abandona su actitud apática y se abstiene de votar, la agrupación integrista islámica terminará por imponerse y establecer un nuevo Irán sobre las costas del Mediterráneo.

Una multitudinaria manifestación contra el extremismo islámico que recorrió las calles de Argel el pasado jueves 2 alentó tenues esperanzas entre los sectores democráticos y laicos del país, pero estuvo lejos de disipar la inquietud.

La gravitación adquirida por los fundamentalistas musulmanes en Argelia, el segundo país más extenso de Africa, inquieta también a la comunidad internacional y en especial al gobierno de **Francia**, que mantiene estrechas relaciones económicas con su ex colonia.

El triunfo del FIS es aún más preocupante en un contexto de ascenso de los regionalismos, la afirmación del fanatismo religioso, el recrudecimiento de los enfrentamientos étnicos y el aislacionismo que hasta hace pocos años sólo se manifestaban en puntos remotos y en general poco desarrollados del planeta, pero que ahora se extendieron al mundo industrializado y afectan al corazón de Europa, como lo demuestra la crisis yugoslava, o las repúblicas que integraban la ex URSS.

El surgimiento de una nueva nación fundamentalista podría dificultar la consolidación de la **Confederación de Estados Independientes (CEI)**, que sustituye a la extinta Unión Soviética. **Turquía, Arabia Saudita** e **Irán** compiten por atraerse el favor de las repúblicas de la ex **URSS** en las que los musulmanes son mayoría (ver nota en pág. de la izquierda). El gobierno de **Riad** desde hace algún tiempo viene haciendo importantes inversiones en esos Estados que recientemente se proclamaron independientes.

Said Saadi, secretario general de la **Reunión por la Cultura y la Democracia**, opina que la realización misma de una segunda vuelta "sumiría el país en el caos". Para impedirlo, llamó a una huelga general. Esta estrategia es apoyada por el **Comité para la Salvaguardia de Argelia**, del que forman parte algunos de los principales sindicatos y organizaciones de empresarios del país.

Hocine Ait Ahmed, cuyo FFS obtuvo en los comicios 25 escaños en Kabylia, el bastión bereber del norte del país, rechaza el punto de vista de Saadi y sostiene que la interrupción del proceso electoral transformaría a Argelia en una "república bananera".

El jefe de esta alianza, que quedó segunda en los comicios, encabezó el jueves una multitudinaria manifestación de más de 300 mil personas que con lemas como "Contra las fuerzas de la tristeza" e "Integrismo igual a fascismo" expresaron su rechazo "a la república islámica y el Estado policial".

Las Fuerzas Armadas argelinas, la mayor parte de cuyos oficiales se formaron en academias militares soviéticas o francesas, y cuyos armamentos provienen de la ex URSS, se muestran particularmente recelosas frente a los integristas del FIS.

Agencia AP

Abdelkader Hachani, líder del Frente Islámico que ganó la primera vuelta de las elecciones en Argelia.

No obstante, el presidente **Chadli Benjedid** fue colocando en los cargos de mayor responsabilidad, como el ministerio del Interior, el de Defensa y la jefatura de estado mayor a oficiales más jóvenes y no tan comprometidos con la tradicional ideología castrense como los viejos mandos.

Por el momento, tanto las corrientes políticas mayoritarias, como los militares, parecen inclinarse por recurrir a la vía legal para impedir que el FIS obtenga el poder. El primer expediente consistirá en procurar derrotar a los fundamentalistas en la segunda vuelta. El segundo, hacerles la vida imposible en caso de que se impongan en los comicios y formen gobierno.

Fraude

Al margen de la inquietud que despierta, el FIS es acusado de haber cometido fraude en la primera vuelta. Ahmed, el líder del **FFS**, destacó que durante la campaña la televisión dedicó mucho más espacio a los integristas y al **Frente de Liberación Nacional**, partido gobernante, que a las demás agrupaciones políticas.

El dirigente, que se hizo eco de las denuncias de otros políticos y sectores de opinión, agregó que un diez por ciento de las boletas de votación fueron inválidas y que 900 mil cédulas electorales nunca llegaron a destino.

Gran parte de los municipios quedaron en manos del FIS después que esta agrupación se impuso en los comicios locales de junio de 1990. Ahmed destacó que ese grupo aprovechó esta circunstancia para adulterar los padrones, lo que habría impedido votar a muchos ciudadanos.

La misma estructura del FIS lleva a sus rivales a cuestionar la constitucionalidad de su participación en las primeras elecciones pluripartidarias realizadas en Argelia. La agrupación, que opera bajo un manto de secreto, solo dio a conocer el nombre de su presidente, **Abassi Madani**, y el de su vicepresidente, **Alí Benhadj**.

No se sabe quiénes son los miembros del **Buró Ejecutivo**, que se encarga de la [illegible] del partido, ni [illegible] que componen [illegible] el Choura, instancia [illegible] cisoria suprema de la organización.

No existe una plataforma política escrita del FIS que, para [illegible] sus consignas, se vale [illegible] videograbaciones, [illegible] estructura [illegible] destina y [illegible] nes en los centros de [illegible] ción.

Estas características [illegible] un partido que [illegible] más de seis meses [illegible] frentó con el gobierno [illegible] choques que dejaron [illegible] cenas de muertos [illegible] ta al resto del [illegible] político argelino.

Se sabe que el [illegible] dividido en un sector [illegible] dical, que [illegible] y la Sunna [illegible] otro [illegible] nacionalista.

Pese a [illegible] fractura [illegible] gristas [illegible] se oponen [illegible] constitu[illegible] pero [illegible] que el electo[illegible] te de la [illegible] por la [illegible] se [illegible] a [illegible] que el [illegible] ñe del poder en [illegible]

Copyright [illegible]

ENT.
CRUZ
VB
c1-c1
4201917

DOCUMENTO
TITULO: Renuncia del Pte de Argelia.. El ejército ocupó la capital.
PROCEDENCIA: Clarín (10024)
FECHA: 12/1/92.
VI...: Argelia (10022)
F. Pol. (11164)
G. Nac. (11802)

SE SUSPENDE LA SEGUNDA VUELTA ELECTORAL POR TEMOR

Renunció el presidente, ejército desplegó tanques

La segunda ronda electoral que debía celebrarse en Argelia el jueves 16 quedó automáticamente suspendida, según disposiciones constitucionales, tras la renuncia presentada ayer por el presidente Chadli Benjedid, quien ejercía el poder desde 1979. En el "ballottage", el Frente Islámico de Salvación (FIS) hubiera logrado la mayoría absoluta en la Asamblea Nacional. Tanques y vehículos blindados tomaron posición en los puntos estratégicos de la capital. Durante 45 días habrá un presidente interino. Posteriormente se deberá llamar a elecciones presidenciales.

ENTRADA VR.
CRUZ VR.

01/02

9201418.

A UN TRIUNFO ISLAMICO

de Argelia: el en la capital

ARGEL, 11 (ANSA, EFE y AFP). — El presidente de **Argelia, Chadli Benjedid**, presentó hoy su **renuncia** y poco después tanques militares rodearon los edificios gubernamentales, lo que provocó temor ante un posible golpe de Estado. La dimisión impone, según normas constitucionales, **la suspensión del segundo turno electoral**, que debía celebrarse el jueves próximo.

En una breve aparición ante la televisión argelina, Benjedid declaró a los siete miembros del Consejo Constitucional que **"después de haber evaluado la situación que prevalece en el país, y para no constituir un obstáculo a la unidad nacional, he decidido dimitir"**.

"Esta decisión no significa eludir mis responsabilidades", agregó el presidente, quien desde hace meses es blanco de todas las críticas del integrista Frente Islámico de Salvación (FIS), para quien encarnaría todos los males que aquejan al país.

"Las disposiciones adoptadas y los métodos utilizados para resolver nuestros problemas alcanzaron un límite que no puede ser sobrepasado sin afectar seriamente la cohesión nacional, el orden público y la unidad nacional", subrayó Benjedid.

Casi al mismo tiempo que la televisión mostraba las imágenes de la dimisión de Benjedid, **carros de combate y blindados del ejército se apostaron frente a los principales edificios oficiales**, entre ellos la jefatura de gobierno, la presidencia de la república, el Ministerio de Asuntos Exteriores y la radiotelevisión.

Benjedid mantenía divergencias con los militares por los contactos realizados con el FIS, triunfante en la primera ronda de elecciones legislativas, pero algunos observadores estimaron que el despliegue militar puede deberse sólo a una acción preventiva.

La renuncia **posterga por tiempo indeterminado el segundo turno de las elecciones que debían realizarse el próximo jueves**. Según el artículo 23 de la Constitución argelina de 1989, que introdujo al país en el pluripartidismo, las elecciones no pueden celebrarse ante la renuncia del jefe de gobierno, que será remplazado por el titular de la Asamblea Nacional, **Abdelaziz Belkhadem**.

Las disposiciones constitucionales establecen que al asumir la presidencia del país en forma interina, el titular de la Asamblea Nacional deberá llamar a elecciones presidenciales en el término de los cuarenta y cinco días posteriores a su asunción.

Chadli Benjedid asumió la presidencia en 1979, cuando remplazó al presidente **Houari Boumedien**, fallecido el 28 de diciembre de 1978. Renovó su mandato por segunda vez en diciembre de 1988, luego de los sangrientos disturbios de octubre de ese año.

Benjedid nació en 1929 en una localidad del este argelino y desde 1954 militó activamente en las filas del FLN, que inició la insurrección armada contra Francia y logró la independencia del país ocho años después. Tras la independencia, entró en Argel con el entonces coronel Boumedien, quien le confió en 1964 el mando militar de la región de Orán, que mantuvo durante catorce años.

En 1978, luego de la muerte del presidente Boumedien, se convirtió en el candidato del ejército para la sucesión, y fue electo en enero de 1979.

02-02

920198

Nº DOCUMENTO

TITULO Comentario sobre la renuncia del Pt. CHADLI BENJEDID

PROCEDE CLARIN 150024

FE 12/1/92

VI MAGREB 150032

F.R. 1154

SM 1302

-LA INCOGNITA MILITAR

Un paso obligado

Frente a la inminencia de una nueva catástrofe electoral, el presidente argelino **Chadli Benjedid**, otrora una de las figuras emblemáticas del país y también uno de los símbolos de la lucha armada argelina contra el gobierno colonial francés, **no tuvo otra alternativa que renunciar**: todo obliga a suponer que el jueves los fundamentalistas islámicos lograrían una mayoría aplastante en el marco de la segunda fase de las primeras elecciones libres en Argelia tras su independencia. Una supuesta "cohabitación", con tamaña diferencia en el apoyo, resultaría para Benjedid **una experiencia tan desgastante como inocua.**

Desde hace más de un año, el dimitente presidente utilizó todo tipo de estrategia para **soslayar las cada vez más compactadas exigencias del opositor frente islámico**, en momentos en que el país está sumido en su más agúda crisis político-social desde su independencia. Con su gobierno y su ideología en franca bancarrota, Benjedid se limitó a tomar medidas que más parecían tender a **ganar tiempo que a descomprimir la explosiva situación interna.** Implantó el estado de sitio, pero —finalmente— quedó preso de sus viejas propuestas, entre ellas las de impulsar la democratización del país, especialmente a través de la promulgación de una Constitución pluralista (1989) y de su renuncia a la presidencia del ex partido único, el año pasado.

El sol había iluminado un horizonte distinto para Argelia —también para el universo del Magreb— en junio del '90, después de la aplastante victoria de los fundamentalistas islámicos en comicios comunales y legislativos. Después de dos años y de un camino plagado de desaciertos por parte del gobierno de Benjedid, a nadie se le escapa que **Argelia está al borde de convertirse en el Irán del Magreb.**

El Frente Islámico de Salvación ganó 188 escaños en la primera ronda de elecciones —en diciembre— para cubrir los 420 escaños de la Asamblea Nacional Popular. Los fundamentalistas apenas necesitaban 26 bancas para dominar la legislatura

Acaso la repuesta de Benjedid hubiera sido otra si la aritmética no lo hubiera castigado tan cruelmente: su Frente de Liberación Nacional, que gobernó a Argelia desde su independencia en 1962, obtuvo en la emergencia solo 15 escaños.

Con **la derrota ya instaurada**, Chadli Bejedid tampoco parecía contar con el aval de las instituciones fundamentales. Por un lado, la Legislatura comenzó a reprocharle **el haber sacado los tanques en junio para disuadir a los fundamentalistas de su exigencia de adelanto de las elecciones.** Tampoco el ejército se mostró complacido con la abierta actitud del dimitente presidente de llamar a las elecciones de diciembre con el negro pronóstico.

En la práctica, el FIS estaría en condiciones de aprobar en la Legislatura todas las leyes que el jefe de Estado —según lo puntualiza la Constitución del '89— rechazó en una primera instancia. Entre esas leyes figura, sobre todo, **las que conciernen a la aplicación de la "Charisa" (Ley Islámica)** y no hace falta un esfuerzo de la imaginación para advertir **qué piensan sobre ello las fuerzas armadas.**

Apresado por su convicción constitucionalista y democrática, este heredero del ex presidente **Huari Boumedien**, a quien llamaron **"el cha de Orán"** por su liderazgo de 14 años en el área más politizada del país, también pudo aprovechar **algún apartado ítem de aquella Carta Magna**: con su renuncia, formulada en el momento apropiado y en la circunstancia más previsible, las elecciones **quedan suspendidas**

Dos interrogantes quedan suspendidos: la incógnita de la actitud del ejército y la calidad de la segura respuesta de los fundamentalistas.

Jorge Gotling

Copyright Clarín, 1992

ENT VB.

CRUZ VR.

01/01

9201419

Misteriosa renuncia en Argelia

*** El presidente de la Corte Constitucional asumió la jefatura interina mientras son convocadas nuevas elecciones**

*** Observadores señalan que se trató de una maniobra para impedir en la segunda vuelta de las legislativas – 16 de enero – la mayoría absoluta del Partido Islámico**

La situación en Argelia aparecía tranquila ayer, jornada laboral en todo el país, y la actividad se reanudó normalmente, tras una noche calma durante la cual no se señalaron incidentes luego de la sorpresiva renuncia el sábado por la noche del presidente Chadli Benjedid. Tanques y otros medios blindados del ejército vigilan los principales edificios gubernamentales y la sede de la televisión estatal pero el jefe del gobierno argelino, Ahmed Ghozali, precisó que la movilización militar fue solicitada por el mismo para asegurar el orden público tras la renuncia del jefe de Estado que permaneció 13 años en el poder.

Argel (ANSA, AFP)

■ La dimisión de Benjedid tuvo lugar luego de la avanzada del Partido Fundamentalista Islámico (FIS), a cinco días de la segunda vuelta de las elecciones políticas (16 de enero) que habrían permitido a los integristas del FIS asumir el control del parlamento y poner a la nación norafricana de 25 millones de habitantes bajo la Sharia (ley islámica).

Las elecciones del 16 de enero fueron aplazadas y Abdelmaled Benhabyles, 71 años, presidente de la Corte Constitucional, asumió la jefatura del país interinamente, por 45 días mientras organiza la convocatoria a elecciones presidenciales.

Benhabyles preside el Consejo compuesto por 7 miembros que debía expedirse acerca de fraudes electorales denunciados durante la primera vuelta electoral del mes pasado que dio la casi completa victoria al FIS.

El matutino **Le Matin** escribió ayer que la decisión del presidente Cahdli Benjedid fue el resultado del rechazo de la mayor parte de los argelinos de aceptar un estado controlado por el FIS y subrayó "las elecciones legislativas fueron anuladas. No habrá segundo round".

El independiente **El Watan** dijo que ahora "el gran desconocido es el futuro comportamiento del FIS. Su reacción podría ser ...violenta".

En los barrios populares de Argel, bajo control de los integralistas, se está esperando una reacción del FIS pero aún la cúpula del partido no hizo declaraciones.

De su parte, el Partido de la Renovación Argelina (musulmanes moderados) definió la renuncia de Benjedid "la única salida que le quedaba al país para escapar a un proceso de deterioro que le habría sido fatal".

Por su parte, el ex premier Kaski Merb ah, presidente del Movimiento argelino para la Justicia y el Desarrollo, dijo a la radio que la dimisión del jefe del Estado llegó con "mucho retraso" y que debía haberlas presentado tras "las sublevaciones de octubre de 1988", la llamada revuelta del pan.

Ahora, Benhabyles, deberá interinamente ejercer la presidencia del país, luego del anuncio que la Asamblea Nacional había sido disuelta hace una semana.

Más conocido con el apodo de Sócrates por su pasión por la filosofía griega, Benhabyles, 71 años, es desde 1989 jefe de la Corte Constitucional.

Ingresó en el Frente de Liberación Nacional, partido que ejerció hasta ayer el poder en Argelia, en 1955 y pasó a ser el representante en Siria y Japón.

Tras la independencia de Argelia en 1962, emprendió la carrera diplomática y fue secretario general de la cancillería, embajador en Japón, Túnez y Suiza.

En 1977 ocupó el Ministerio de Justicia y luego fue nombrado secretario general de la presidencia de la República y por último en 1988, Benjedid lo nombró presidente de la Corte Constitucional, nuevo organismo apenas creado en el marco de la nueva constitución pluralista.

El sábado por la noche el jefe del gobierno argelino Sid Ahmed Ghozali había intervenido solicitando al ejército la aplicación de "medidas necesarias para mantener el orden público" tras la dimisión de Benjedid, y "de esto informó al pueblo", dijo hablando por televisión en torno a la medianoche.

El premier pidió a todos, mantener la calma y permanecer en su propio lugar.

"Este ejército ha demostrado ser el digno heredero del Ejército de Liberación Nacional en sus esfuerzos para mantener la unidad del país", reafirmó Ghozali, en su primera intervención tras la dimisión del jefe del Estado, para restar dramaticidad a la situación interna, que muchos definieron un "golpe blanco".

Argel amaneció en calma, tras la inesperada renuncia presidencial. Hay tanques custodiando las Fuerzas Armadas (Telefoto de AFP).

Las razones que llevaron al presidente argelino Chadli Bendjedid a renunciar el sábado, así como las circunstancias en que lo hizo, seguían siendo un misterio en la noche de este domingo, a cuatro días de la segunda vuelta de las primeras elecciones legislativas desde la independencia de Argelia, hace más de 30 años.

Al anunciar por televisión su dimisión, el presidente Bedjedid dijo que "las disposiciones y los métodos empleados para resolver nuestros problemas, alcanzaron un límite que no puede ser sobrepasado sin dañar seriamente la cohesión nacional".

Visiblemente afectado, el presidente negó "eludir responsabilidades" y destacó que su decisión había sido adoptada para "preservar la unidad del pueblo, la establilidad y la seguridad del país".

El presidente renunciante insistió en que se trataba de un "sacrificio personal por el interés supremo de la nación".

Según los observadores, la renuncia de Bendjedid parece ser el resultado de presiones ejercidas por las Fuerzas Armadas, temerosas de la llegada al poder de los islamistas.

Los acontecimientos se precipitaron el sábado y el propio Bedjedid se hizo presente en el Consejo Constitucional para presentar oficialmente su renuncia. El presidente del Consejo Constitucional, Abbelnalek Benhabyles (perteneciente al FLN), designado presidente interino de Argelia, confió que el parlamento, cuyas sesiones fueron clausuradas a fines de diciembre, fue disuelto el 4 de enero. La medida, propiciada por los militares, según fuentes bien informadas, pretendió evitar que el presidente de la asamblea, Abdelaziz Belkhadem asumiera la presidencia interina.

En medio de la confusión reinante en círculos políticos, hasta el momento ninguna personalidad se presentó como candidato a la presidencia, pero el propio jefe de gobierno, Sid Ahmed Ghozarli, podría aspirar a ese cargo, apoyado por las fuerzas armadas, se supo de fuentes bien informadas.

En ese clima, se aguarda el veredicto del Consejo Constitucional, sobre las 341 circunscripciones en las que se denunciaron irregularidades.

Ciertos rumores, algunos contradictorios, daban cuenta de la eventual creación de un Consejo de Estado que agrupe a militares y civiles y al mismo tiempo se mencionó la posibilidad de postergar la fecha de las presidenciales anticipadas.

El domingo a la tarde, ninguna formación política, entre ellas el FLM y el FIS habían reaccionado publicamente sobre la dimisión de Bedjedid.

No obstante, los principales dirigentes del movimiento islamista, se reunieron en horas de la mañana en un lugar secreto.

Las fuerzas armadas, que deplegaron un leve dispositivo, en refuerzo de la policía, anunciaron su determinación de hacer frente "enérgicamente" al mantenimiento del orden que confió el gobierno, reafirmando su fidelidad a la constitución.

La prensa argelina se contentó por esta "salida constitucional" de la crisis provocada por el amplio triunfo islamista en la primera vuelta de las legislativas, lo que "deja intactas las oportunidades para edificar una sociedad democrática".

ENTRADO
CRUZ D
VR
C1-01
4201420

Nº DOCUMENTO
TITULO Los fundamentalistas islámicos llaman a la resistencia en ARGELIA
PERIODICO CLARIN (1SC054)
FECHA 14/1/92
VIÑETA ARGELIA - (0052)
TP (1167)
GN (11302)
FP (11304)
Revolucion Islamica (11212)

CLARIN ★ Buenos Aires, martes 14 de enero de 1992

Los fundamentalistas islámicos llaman a la resistencia en Argelia

ARGEL, 13 (ANSA, FE, UPI y Reuter). — El Frente Islámico de Salvación (FIS) llamó hoy al pueblo y al ejército argelinos a **"prepararse para toda eventualidad y salvar al país"**, y pidió a todos "los que aman a Argelia que luchen en contra del gigante de poder" que intenta detener el proceso electoral en el país, en una explícita convocatoria a la resistencia.

Se trata de la primera declaración del FIS desde que el sábado pasado el presidente **Chadli Benjedid** renunció a su cargo y el Consejo Constitucional, a cargo interinamente del poder, suspendió ayer el segundo turno de las elecciones legislativas que le daría al FIS el control absoluto del Parlamento.

El FIS, en una declaración que se emitió después de una reunión secreta de la dirigencia en un barrio de Argel, dijo que las autoridades **habían traicionado a Dios y al pueblo al cancelar las elecciones que debían realizarse el próximo jueves.** "La renuncia del presidente es contraria a la Constitución y abre una amplia conspiración para perpetrar crímenes contra Argelia y el proyecto islámico", señaló la declaración.

Tras la renuncia de Benjedid, la negativa de **Abdelmalek Benhabiles** —presidente del Consejo Constitucional— a desempeñar la jefatura del gobierno llevó al Alto Consejo de Seguridad a suspender el proceso electoral, iniciado en junio de 1990 con el triunfo del FIS en las elecciones municipales y que debía concluir el 16 de este mes con la segunda vuelta legislativa.

El Consejo señaló que según la Constitución, Benhabiles no podía seguir ejerciendo la presidencia, porque Benjedid no había muerto, sino que había renunciado y que el Parlamento estaba disuelto. **"Supongo que lo hicieron para no llamar a elecciones en 45 días"**, dijo un diplomático occidental.

La situación se ha complicado a partir de algunos rumores que circularon sobre los verdaderos motivos de la renuncia de Benjedid. El ex presidente habría renunciado —según estas versiones— **"obligado por los principales jefes militares argelinos"**, al tomar conocimiento de las conversaciones que Benjedid mantuvo con la dirigencia del FIS para destituirlos si ganaban el segundo turno electoral. El FIS, a cambio, habría permitido al presidente organizar anticipadamente las elecciones presidenciales, aceptando una "cohabitación pacífica" hasta el término de su mandato, en diciembre de 1993.

El gobierno de los Estados Unidos expresó hoy su **preocupación** por la suspensión del proceso electoral, pero no condenó la medida, al afirmar que la nueva situación cumple con lo estipulado en la Constitución.

"Es importante hallar una solución pacífica, de acuerdo con las leyes del país, y por ello quiero precisar que el sistema actualmente en vigor cumple con la Carta Magna", afirmó **Margaret Tutwiler**, vocera del Departamento de Estado norteamericano.

Los primeros en reaccionar ante lo que muchos han llamado "un golpe blanco" contra el FIS, fueron los iraníes, quienes por boca del primer vicepresidente, **Hassan Habibi**, señalaron que "el pueblo de un país que tiene una gran tradición de lucha contra el colonialismo, no acepta nunca ser gobernado por la fuerza".

Francia, país que dominó a Argelia hasta 1962 cuando se produjo la independencia, mantuvo una **actitud de suma prudencia ante los hechos. "París sigue los acontecimientos con máxima atención, pero toca al pueblo argelino, al que Francia confirma su solidaridad, decidir su propio futuro"**, dijo **Daniel Bernard**, vocero de la cancillería.

ENTR
CRUZ

01-01

9201421

Nº DOCUMENTO.....
TITULO Un Consejo de Estado asume el poder en ARGELIA
PROCEDE CLARIN (INTERNAC.)
FECHA 15/1/92
VER ARGELIA 16052
F.P 11164
G.P 11502

PROSCRIBIRIAN AL PARTIDO FUNDAMENTALISTA

Un Consejo de Estado asume el poder en Argelia

El Frente Islámico de Salvación (FIS) llamó ayer al pueblo musulmán a una "resistencia común" contra quienes interrumpieron el cronograma electoral en Argelia, que debía concluir mañana. En el "ballottage" el FIS hubiera logrado la mayoría absoluta en el Parlamento. Tres días después de la renuncia de Chadli Benjedid fue creado ayer un Consejo de Estado que estará integrado por representantes de la Iglesia y del gobierno y por veteranos de la guerra de la independencia. El Consejo podría declarar el estado de emergencia y prohibir toda actividad política del FIS.

ARGEL, 14 (ANSA, EFE, DPA, AP, AFP y Reuter). — Tres días después de la renuncia del presidente **Chadli Benjedid** fue creado hoy en Argelia el **Consejo de Estado** integrado por representantes del gobierno interino, eclesiásticos y veteranos de la independencia contra Francia. El nuevo organismo estará presidido por **Mohamed Boudiaf**, un ex adversario de Benjedid, según informaron fuentes oficiales.

El primer ministro, **Sid Ahmed Ghozali**, que dirigió el Consejo previo, quedó fuera del nuevo organismo, aunque analistas políticos aseguraron que su exclusión se debe a la incompatibilidad con normas establecidas por la Constitución. **Por el momento no está del todo claro qué poderes ejercerá el recién creado Comité o si el Consejo de Seguridad será desmantelado.**

Boudiaf será acompañado por el ministro de Defensa de Benjedid, **Khaled Nezzar**, el primer ministro de Derechos Humanos, **Alí Haroun**, el secretario general de la Organización Nacional de Veteranos, **Alí Kafi**, y por **Tedjini Haddam**, rector de la mezquita de París.

Mohamed Boudiaf, que nació el 23 de junio de 1919, es un ex militante del **Partido del Pueblo Argelino**, cuna del movimiento nacionalista de los años cuarenta. Miembro fundador del Frente de Liberación Nacional (FLN), durante el gobierno de **Ahmed Ben Bella** fue detenido y condenado a muerte, por lo que debió exiliarse en Francia y luego en Marruecos, donde fundó el Partido de la Revolución Socialista.

El Consejo de Estado, asumiendo las funciones del Consejo de Seguridad, podría declarar el estado de emergencia, que le permitiría prohibir al Frente Islámico de Salvación (FIS) y al resto de los partidos políticos, según versiones circulantes hoy en Argel, aunque no hubo precisiones por parte de las nuevas autoridades.

En un comunicado difundido ayer, el Frente Islámico consideró ilegal e ilegítimo al Consejo de Seguridad, pero por el momento no organizó una resistencia violenta frente a lo que consideró una "brutal e injustificada interrupción del proceso democrático que equivale a un golpe de Estado".

Plegarias, ayunos y un llamamiento a la "resistencia común" contra la "junta mercenaria" —como calificó el FIS al anterior Consejo— fueron las medidas solicitadas por **Abdelkader Hachani**, responsable máximo del frente integrista, que reúne —entre otros— a grupos sociales como los mujaidines (combatientes de la guerra por la independencia argelina y sus descendientes).

Sin embargo, los diplomáticos occidentales se mostraron preocupados por la dureza del comunicado difundido por el FIS. "Llamamos a los combatientes veteranos, intelectuales, dirigentes religiosos, altos oficiales del ejército y militares a levantarse contra este grupo opresor de agentes extranjeros que ha usurpado el poder", señaló la declaración, firmada por la dirección colectiva del frente, antes de conocer la formación del nuevo Consejo.

La prensa de Irán, que sigue con atención los acontecimientos, recomendó a los argelinos que pongan en práctica la Jihad (guerra santa) para hacer valer sus derechos. Con el título "La democracia al matadero", un diario de Teherán publicó hoy un editorial en el que advierte a los "gobiernos títeres de Occidente que los musulmanes no permitirán que sus derechos sean pisoteados por la fuerza".

El presidente de Francia, **François Mitterrand**, condenó la interrupción de las elecciones y solicitó que el gobierno provisional "restablezca cuanto antes las garantías democráticas". Mitterrand calificó la suspensión como un hecho "poco normal, por decir poco".

El Frente de Liberación Nacional, del presidente Chadli Benjedid, hizo hoy un llamado para "mantener la calma y evitar inútiles baños de sangre". Expresó asimismo su deseo de que "se concierte la paz civil" y pidió "buscar soluciones donde prevalezcan los intereses superiores del país".

Los 13 años de gobierno de Benjedid acabaron con la esperanza del "socialismo a la argelina" de su predecesor, **Houari Boumedien**, y vieron surgir una casta de millonarios junto a la pauperización de amplias capas de la población, en un país con un sorprendente crecimiento demográfico y que vive casi exclusivamente de sus recursos de hidrocarburos.

VB
VR.

01-01 9201422

Consejo de Estado
FECHA 15 92
FIRMA

La República
Miércoles 15 de enero de 1992

D-7

Advierten sobre la situación explosiva en Argelia

Un Consejo de Estado domina la situación

* El Frente Islámico de Salvación tiene a sus tropas en alerta

Argel (AFP)

■ Un Consejo de Estado compuesto por cinco miembros y presidido por Mohamed Budiaf, uno de los héroes de la guerra de independencia, fue constituido ayer en Argelia para dirigir el país.

Este Consejo viene a llenar el vacío legal creado el sábado por la dimisión del presidente de la república, Chadli Bendjedid.

En su composición se encuentran el general mayor Kaled Nezzar, ministro de Defensa, el presidente de la Organización Nacional de los Mujaidines, Ali Kafi, el rector de la mezquita de París, Tidjani Haddam y el ministro de Derechos Humanos, Ali Harún.

Desde el domingo, Argelia estaba dirigida de hecho por el Alto Consejo de Seguridad, organismo cuyas funciones eran en principio meramente consultivas, pero que había anulado la segunda vuelta de las elecciones legislativas.

La jornada de ayer como las precedentes, fue aparentemente tranquila en Argel, aunque el dispositivo militar de seguridad se reforzó de manera visible en los principales accesos a la capital. La tensión "se palpa" y todo puede suceder.

La plana mayor de varios partidos políticos, así como los editoriales de la prensa, coincidieron en llamar a la calma para prevenir una "guerra civil" en Argelia.

Tras la renuncia del presidente del Consejo Constitucional, Abdelmalek Benhabyles, a hacerse cargo provisionalmente del Estado, el funcionamiento de la Constitución en vigor había quedado bloqueado.

Ante esta situación el FIS (Frente Islámico de Salvación) adoptó una actitud de espera, al tiempo que movilizaba a sus partidarios para que estuvieran preparados para "cualquier eventualidad" y para que respondieran a todo "aviso" del partido frente al régimen de "traidores y de profesionales del terror".

Este llamado, cuyo tono virulento contrastaba con los anteriores comunicados del FIS, no definía por otra parte ninguna orden concreta.

Según fuentes bien informadas, Bendjedid fue obligado a dimitir por los dirigentes militares, tras haberse negado en varias ocasiones a disolver los FIS y al haber pensado en una "colaboración tranquila" con los islamistas en un gobierno de coalición.

Las mismas fuentes continúan diciendo que este acuerdo con los islamistas habría implicado la destitución de tres jefes militares, dos de los cuales eran miembros del Alto Consejo de Seguridad, el jefe de Estado Mayor de los ejércitos, el general mayor Abdelmalek Guemaizir y el ministro de Defensa, Kaled Nezzar, que posee el mismo rango.

Este último cuenta entre los componentes del Consejo de Estado constituido ayer.

OBLIGADO A DIMITIR

Los dirigentes militares argelinos obligaron a renunciar al presidente Chadli Bendjedid ganando así una prolongada batalla con el jefe de Estado respecto al Frente Islámico de Salvación (FIS), según fuentes bien informadas.

Desde su legalización, en setiembre de 1989, el Bendjedid y el ejército, que en varias oportunidades le pidió infructuosamente que lo disolviera.

Poco antes de su dimisión, el presidente se disponía, a pedido del FIS, a destituir a los principales jefes militares, incluyendo al ministro de Defensa, el general Jaled Nezzar, al jefe del Estado Mayor, el general Abdelmalek Guenaizia, y al comandante de la Gendarmería, el general Abbes Guezaiel, según las mismas fuentes.

Antes, en conversaciones con el principal responsable del FIS, Abdelkader Hachani, se había asegurado de que podría llegar al fin de su mandato presidencial, que concluía en diciembre de 1993, y de una "cohabitación tranquila" con el FIS luego de su aplastadora victoria en las primeras elecciones legislativas pluralistas argelinas.

Desde junio, según las mismas fuentes, luego del movimiento de protesta islamista y de la instauración del estado de sitio, el ex jefe del Estado rechazó un pedido de los jefes militares, que le solicitaron la disolución del FIS.

El Frente Islámico de Salvación (FIS) puso en estado de alerta a sus tropas al día siguiente del aplazamiento sine die de las elecciones, en tono enérgico pero sin consignas precisas de acción para los días venideros, destacaron ayer en Argel los observadores.

El movimiento islamista parece haber optado por la prudencia frente a su adversario, el ejército, cuya determinación quiere tantear primero, según fuentes dignas de crédito.

Además, dentro del FIS hay división de opiniones sobre la actitud por adoptar frente a las nuevas autoridades, tras la dimisión del presidente Chadli Bendjedid y teme una eventual medida de disolución que sería adoptada en caso de graves disturbios.

Luego de la renuncia del presidente Bendjedid: situación difícil en Argelia

En fuentes informadas se supo que los nuevos dirigentes se dieron por "eje estratégico" terminar con "la confusión entre política y religión" que el FIS mantiene desde su legalización en setiembre de 1989. Esa línea de conducta, tanto como los disturbios, podría desembocar en la prohibición del FIS.

Los cuadros intermedios del FIS llevan a cabo desde hace días discretas encuestas de sus bastiones tradicionales en las grandes ciudades, para conocer "el estado de ánimo de las tropas", se supo en fuentes coincidentes.

En junio último, tras la proclamación del estado de sitio, el ejército había desmantelado las estructuras de base del movimiento. Sabiéndose fichados, muchos elementos activos dudan hoy en lanzarse a la protesta callejera.

Con motivo de la plegaria del viernes, la mezquita El Sunna del barrio popular de Bab el Oued será un test de la voluntad de los islamistas de enfrentarse con las nuevas autoridades.

FRUSTRACION Y RABIA

Khartum (ANSA)

La renuncia del presidente argelino, Chadli Bendjedid, y la anulación del segundo turno electoral en Argelia, "serán causa de frustración y rabia entre el pueblo y el ejército", dijo a ANSA el líder islámico sudanés Hassan El Turabi.

En una entrevista exclusiva, El Turabi, uno de los máximos líderes mundiales del islamismo sunita y fundador en Sudán del Frente Nacional Islámico (FNI), negó haber sido uno de los promotores internacionales del Frente Islámico de Salvación (FIS) argelino.

Según la oposición sudanesa, El Turabi estaría "promoviendo una internacional integrista islámica que vaya desde Teherán hasta Argel".

El Turabi negó esas acusaciones y dijo que "fundamentalismo islámico el Occidente demostraba sólo ignorancia y desconfianza occidental".

"Si el proceso de fervor religioso fuera en el mundo cristiano podría manifestarse tumultuoso. Lo que sucede es que Occidente no renuncia a la idea de dominar el mundo islámico", acusó El Turabi.

ENT
V.R.
VR.
C-1-C-1
4201423.

Nº DOCUMENTO
TITULO Revolución moral y desafío militar en ARGELIA
PROC La República (15035)
FE 16/1/92
VI ARGELIA-10032
EN 1304 PP.PP (11304)
FI 1163 Rep. Islámica (11212)

El programa del FIS acabar con la corrupción y el despotismo

"Revolución moral y desafío militar" (1-1)

EL PAIS de Madrid

■ El programa de gobierno de la principal organización integrista argelina, el Frente Islámico de Salvación (FIS), propugna la reforma de todos los organismos de gobierno del país (presidencia de la República, gobierno, provincia y municipio) para acabar de esta manera con el despotismo, la corrupción y la democracia adecuando esta restructuración a los textos coránicos. Asimismo, el FIS establece, al final de sus programas, la reforma del Ejército y la creación de una industria militar "capaz de hacer frente a los retos de la civilización que nos espera".

Pero a pesar de estas acusaciones el documento es lo suficientemente explícito como para que pueda desprenderse del mismo la intención de los integristas de reformar todas las estructuras del poder para acabar con la corrupción y el despotismo del ex partido único. No plantea propuestas alternativas claras, aunque habla de dos formas islámicas de administración, la instauración de un régimen de "shura" y la rehabilitación de la "hisba".

La shura es por definición un consejo consultivo y fue instaurado por el profeta Mahoma para tomar decisiones concernientes a los procesos bélicos. Un sistema de shura gobierna actualmente el Frente Islámico de Salvación, pero con anterioridad este instrumento ha estado supeditado a las decisiones y directrices de sus líderes. La ambigüedad de la shura, a caballo entre el poder de decisión y la consulta, se incrementa como consecuencia del origen de sus miembros que acceden al consejo por la vía de la cooptación.

La instauración del régimen de la hisba, el otro instrumento administrativo propuesto por el FIS, es también uno de los especialistas lo preciso y ambiguo. Los técnicos en Islam aseguran que la hisba significa "dar cuenta de lo que se hace" y está íntimamente vinculada con la reinstauración de la figura del "muhtasib", una especie de policía moral que tiene como misión controlar no sólo las actividades sociales sino también las profesionales y comerciales, impartiendo justicia de forma personal, directa e inmediata, en el mismo escenario de los hechos.

La instauración de esta policía moral, recuerdan los especialistas, fue utilizada durante los primeros años de la revolución iraní y permitiría aquí en Argelia la disolución de la Gendarmería Nacional, considerada por el FIS como uno de sus enemigos directos y encarnizados. La desaparición de la Gendarmería ha sido propugnada claramente y acompañada de epítetos por los máximos dirigentes de la organización en varios de sus discursos. Los oradores reclaman asimismo que el dinero ahorrado por la disolución de esta policía sirva para pagar pensiones y salarios a las mujeres por su trabajo en casa, abandonando así sus empleos en el exterior y reduciendo directamente el índice de desempleo.

Otro aspecto importante y candente del programa del Frente Islámico de Salvación es el referido al Ejército. Oficialmente y documentalmente el tema es abordado con cuidado y delicadeza para no herir susceptibilidades ni incrementar la polémica y confrontación en la que se encuentran sumidos partido y Ejército. A pesar de todo ello el FIS propugna con claridad la reforma de todo el Ejército, empezando por la instrucción militar, que en su opinión debe tener un componente religioso y moral. "La fe debe ser la primera virtud del soldado", asegura textualmente el programa.

Pero al hablar del Ejército y de su reforma moral, propugnan también construcción y potenciación de una industria militar capaz de hacer frente a los desafíos de la civilización que nos espera. El FIS se compromete asimismo a potenciar la investigación en el campo militar. Junto a estos principios, de los que podría derivarse un concepto desarrollista del Ejército, se encuentran otros elementos populistas como son la reducción del servicio militar a seis meses y la necesidad de dar una formación profesional a los soldados.

En el sector agrario el FIS propugna el fin de la nacionalización de las tierras y la redistribución de las propiedades, en un intento de potenciar la agricultura y hacer autosuficiente el campo de la alimentación. Esta redistribución favorecerá a los militantes, según se establece acá en el programa, con lo cual se señala ya de antemano la decisión de excluir a una [illegible] sociedad de la redistribución agraria. Transformar el Sahara en un vergel, construir una nueva capital en el interior del país y fomentar una "industrialización industrializante" son otros aspectos de su programa.

En sanidad pública y en educación hablan de la construcción de nuevos ambulatorios y de complejos de escuelas y universidades para hacer posible la separación de los sexos. En la sanidad pública se atisba un elemento polémico al asegurar que "combatirá a los depravados y libertinos" considerados por la religión y por la ciencia como grupos de alto riesgo de transmisión de enfermedades venéreas, tales como la sífilis y el SIDA.

La creación de bancos islámicos, sin intereses ni réditos, la revisión de la política fiscal para introducir el impuesto religioso o "zakat", la supresión de los monopolios y la libertad total de comercio son otros aspectos de su programa. No hay en los 16 folios de su programa escrito nada relativo a la explotación de hidrocarburos, pero este vacío ha sido aclarado con creces por el propio dirigente del FIS, Abassi Madani, a los responsables de los gobiernos occidentales, a los que, en conversaciones privadas, ha tranquilizado y asegurado que les continuará vendiendo el gas y el petróleo. No en vano el 90 por cien de los ingresos del futuro Estado islámico depende, como ahora, de la venta de los productos energéticos al exterior.

Copyright 19. El País News.
All right reserved.

EN [illegible]
CL [illegible]
V.B.

01-01

9201424

DOCUMENTO
Entrevista a M. Boudiaf, nuevo presidente del Consejo de Estado de Argelia
PROCEDENCIA Clarín - Revista
FECHA 16/1/92
AUTOR Raquel Seisas
F.F. - 11161
D.N. - 1349

REPORTAJE A MOHAMED BOUDIAF

Lo que pensaba el nuevo presidente

ARGEL, (De **Le Monde**, especial para **Clarín**). — **"Una democracia sin espíritu cívico no quiere decir absolutamente nada"**, había declarado **Mohamed Boudiaf** luego de la primera vuelta de las elecciones legislativas realizadas en **Argelia** el 26 de diciembre pasado. Boudiaf, un héroe de la guerra por la independencia, exiliado durante 28 años en **Marruecos**, fue designado hoy presidente del **Alto Consejo de Estado** (ACE) que se formó en Argel, en sustitución del gobierno presidido por Chadli Benjedid, quien renunció el sábado.

Veterano del **Frente de Liberación Nacional** (FLN), gobernante en Argelia desde 1962, Boudiaf concedió una entrevista, apenas concluida la primera vuelta electoral, que **recién aparecerá publicada hoy** en el semanario **Jeudi d'Algerie**, suplemento del diario **Le Quotidien d'Algerie**. Lo que sigue son extractos de ese reportaje.

—Existe un problema fundamental —subraya Boudiaf en primer lugar—: existe un gran vacío cultural. Una democracia sin espíritu cívico y una libertad sin disciplina no quieren decir absolutamente nada. Ello no conduce a ninguna parte, y prueba de ello es donde nos encontramos en este momento. El mal de Argelia es que nunca contó con una verdadera clase política.

—¿A pesar de la cantidad de partidos que existen?

—Un clase política consciente coloca los intereses de Argelia por encima de todo, pero nosotros aquí constatamos lo contrario. Eso explica la victoria del FIS (Frente Islámico de Salvación). Este pueblo está harto del partido único. Desea un cambio y un cambio radical. El único que está a favor de un cambio de ese tipo es el FIS. Además, los otros partidos —en realidad, personas más que partidos— están tan dispersos que la gente no halló otra alternativa. Descubrieron al FIS, y este obtuvo un éxito abrumador en la primera vuelta. El problema reside en saber qué es capaz de hacer esta gente, en caso de llegar al poder.

Agencia AP

Mohamed Boudiaf, nuevo presidente del Consejo de Estado de Argelia.

—¿Piensa que es necesario realizar una segunda vuelta?

—Tengo la convicción absoluta de que, mientras los pueblos no participen en la solución de sus dificultades, no hay nada que pueda hacerse. Y para esto basta tener en cuenta las características específicas de Argelia. Los argelinos vivieron durante treinta años bajo la conducción de un partido único. Por ende, no hubo comunicación, ni diálogo, ni cultura política. Llegaron las elecciones legislativas, y el FIS se sirvió del argumento de la religión para captar el máximo de votos. La pregunta que me hago es por qué razón toda esa masa de jóvenes siguen al FIS. ¿Qué encontraron en este partido? ¿Un clima acogedor dentro de las mezquitas?

—¿Es preferible ir a una segunda vuelta electoral, o detener la experiencia democrática para salvar la democracia?

—¿Pero qué podría detenerla?

—El ejército.

—¿El ejército? Pero ¿qué es este ejército? ¿Cuenta con algún programa o visión sobre la situación actual? Si el ejército interviene, habría que recordarle que ya que aceptó la transición hacia las urnas, es preciso que respete las reglas de juego. Hoy, es vuestra democracia, tal como ustedes la implantaron, la que le dio la mayoría al FIS. Que esté bien o mal es otro problema. Hoy, ellos están allí. Cuentan con la mayoría y deben dirigir al país.

Fue la elección de los argelinos. Buena o mala. Fue la elección de una mayoría de los argelinos, de los jóvenes en particular. O se respeta la democracia o nos volvemos en contra del FIS y cuestionamos todo. El FIS no querrá continuar con esta experiencia. Leí, en este sentido, una declaración de un miembro del FIS que advirtió: "No somos una democracia al estilo de Occidente". ¿A favor de qué tipo de democracia estamos nosotros?

Hay muchas cosas de este estilo que la gente no tiene muy en claro. No es necesario que Argelia, a través del FIS o de cualquier otra cosa, se rebele frente a palabras de orden que no tienen nada de importante, como Occidente, por ejemplo.

—Lo más factible es que la democracia sea colocada a un margen, por un tiempo, hasta que las cosas se calmen y pueda retomarse la experiencia democrática.

—Bueno, esa es una hipótesis que solo puede tener consistencia en la medida en que este cambio desemboque en soluciones. Porque ¿qué es lo que se hará? ¿Qué pasará con el FLN? ¿Lo van a disolver, al igual que a los otros partidos? ¿O van a dejarlos? 1988 fue un momento de cambio y no se hizo nada de esto.

¿Saben por qué? Por falta de una cultura política. Porque la gente vivió durante años bajo la dirección de un partido único. Pero no resultó.

ENTRADA VIA UR.

01-01

9201425

DOCUMENTO
TITULO Situación Política en Argelia
PROCEDE Clarín (15x24)
FECHA 17/1/92

El dilema argelino

LAS fuerzas armadas, una de las estructuras básicas del régimen instaurado en Argelia desde su independencia de Francia, en 1962, se han hecho cargo, tras la fachada de un alto consejo de seguridad, de la ardua tarea de reordenar el caos político y social del país. ¿Se trata de una aparente y riesgosa vuelta a las pautas más o menos autoritarias que imperaron precedentemente al primer paso para negociar con la oposición un futuro distinto? El triunfo de los fundamentalistas del Frente Islámico de Salvación en la primera vuelta de las primeras elecciones parlamentarias multipartidistas desencadenó este dramático proceso que no parece tener fácil cierre.

A casi treinta años de su descolonización, Argelia continuaba siendo, en efecto, un país de economía dependiente, asentada en la explotación de sus recursos primarios en una renovada y estrecha relación con su ex metrópoli. Esta es, al mismo tiempo, la mayor importadora de mano de obra: más de un millón y medio de argelinos están radicados en Francia como parte de la importante minoría musulmana que provoca las protestas de los derechistas encabezados por Jean-Marie Le Pen.

Los 19 millones y medio de argelinos que permanecen en su tierra han visto cómo se esfumaban las ilusiones de progreso que acompañaron la gesta independentista. A pesar de que uno de sus recursos naturales es nada menos que el petróleo, obtenido fundamentalmente en la zona sahariana del país, donde también abundan gas natural y hierro, la población concentrada en las áreas septentrionales no vio aumentadas sus posibilidades de trabajo y mejoramiento personal. Algunas incipientes industrias livianas no modificaron el esquema económico tradicional, basado en la agricultura.

Los momentos de crisis más agudos desembocaron en 1965 con un virtual golpe interno, que derrocó al líder Ahmed Ben Bella y lo sustituyó por Houari Boumedienne, y en las protestas populares de los últimos años. A lo largo de todo ese período fueron muchos los dirigentes iniciales de la rebelión antifrancesa o del nuevo régimen que tuvieron que optar por el camino del exilio.

El "deshielo" iniciado por el presidente Chadly Benjedid, que sucedió a Boumedienne, tras su muerte, en 1981, como respuesta a las inquietudes de la población, permitió el retorno gradual de muchos de ellos. Algunos, como Hocin Ait Ahmed, encabezan partidos de oposición democráticos e izquierdistas.

A otro líder exiliado desde los comienzos mismos del régimen, Mohamed Boudiaf, se recurre hoy para presidir el llamado alto consejo de seguridad.

Las dificultades económicas y sociales habían ido suscitando, al mismo tiempo, el surgimiento antes impensable de un fuerte movimiento fundamentalista. A las tradiciones laicas y socializantes del FLM, que durante la guerra fría supo combinar las buenas relaciones con los franceses con una moderada simpatía por la URSS y sus aliados, se opuso así una corriente de marcado acento religioso, que propugna remplazar la Constitución por la vigencia de la ley coránica o "sharia".

Al amparo del descontento popular, que derivó en fuerte ausentismo electoral, esta corriente ya había impuesto mayoritariamente sus candidatos en las elecciones municipales de junio de 1990. El ausentismo se incrementó en la primera vuelta de las elecciones parlamentarias del 26 de diciembre, y el FIS logró adjudicarse ya el 35 por ciento de las bancas. Para la segunda vuelta, programada para el día de ayer, se preveía para los integristas la conquista de la mayoría del Parlamento.

El deteriorado partido único vio aproximarse el fin de de su dominio, sin que le sucediera el multipartidismo que aseguraba promover. Por el contrario, se perfilaba como triunfante otra formación política que aspiraba al unicato. Parte de la apatía de muchos sectores sociales también se quebró entonces y menudearon las manifestaciones de trabajadores, estudiantes y mujeres que temían la implantación de las rígidas normas del Islam tradicional y la pérdida de los derechos democráticos.

El desconcierto primaba también en los vecinos países de Europa occidental. Un régimen fundamentalista en las costas del Mediterráneo era otro ingrediente intranquilizador en un área sacudida por los resurgimientos nacionales que provocó la caída del llamado "socialismo real" en la ex URSS y en Europa oriental, además de las expresiones de xenofobia en la propia Comunidad Económica Europea.

Frente a todo ello, pues, se concretó este nuevo golpe interno. La renuncia del presidente Benjedid y la anulación del llamado a la segunda vuelta son seguidas por la formación del consejo de emergencia, mientras los fundamentalistas, con lenguaje muy poco claro, llamaban a la resistencia pero sin convocar a la rebelión abierta. Sus posiciones parecen a primera vista muy poco o nada conciliables con las del FLN y los opositores democráticos, pero la única alternativa a la negociación, por más compleja que sea, es una guerra civil sin fáciles triunfadores. Tal es el dilema que hoy enfrenta Argelia, tras haber empleado treinta años de independencia en seguir caminos tortuosos que no apuntaron, por cierto, a su desarrollo interno equilibrado y a la democracia.

01-01
426
92C1426

Nº DOCUMENTO
TITULO Mohamed Boudiaf asumio como Pte del
PROCED Clarin (15002A) Consejo de Estado de Argelia.
FE H 17/1/91.
VI. U Argelia (00032)
F. Pol (11164)
G. Nac (11302)

MOHAMED BOUDIAF REGRESO DEL EXILIO Y ASUMIO COMO PRESIDENTE DEL CONSEJO DE ESTADO

El FLN, integristas y socialistas intentan formar un frente de oposición en Argelia

Mohamed Boudiaf, ex combatiente de la guerra por la independencia de Argelia, asumió la presidencia del Consejo de Estado argelino tras regresar ayer de su exilio de 28 años en Marruecos. Dirigentes del Frente de Liberación Nacional se reunieron con líderes islámicos y socialistas para coordinar una estrategia común de oposición al nuevo poder. Ayer debió cumplirse la segunda ronda de las elecciones parlamentarias que habrían dado el triunfo al fundamentalismo musulmán.

ARGEL, 16 (Reuter, AFP, EFE y AP). — El **Frente de Liberación Nacional**, que gobernó al país desde su independencia, se reunió hoy con **la izquierda y los integristas islámicos** para articular un frente común en Argelia en oposición al consejo militar que tomó el poder tras la dimisión del presidente **Chadli Benjedid.**

Una inusual reunión entre las principales agrupaciones políticas argelinas precedió hoy el regreso al país después de 28 años de exilio de **Mohamed Boudiaf**, quien juró a su arribo como presidente del Alto Consejo de Estado.

Boudiaf, **ex combatiente de la guerra de la independencia de Argelia y uno de los escasos fundadores vivos del Frente de Liberación Nacional** (FLN), que expulsó a los franceses del país, fue recibido con todos los honores de un jefe de Estado. Los cinco integrantes de la jefatura de Estado argelina tomaron juramento una hora más tarde en el palacio presidencial en presencia de los miembros del gobierno del primer ministro **Sid Ahmed Ghozali.**

"Como en el pasado, prometo al pueblo que pondré todo mi esfuerzo por su prosperidad", dijo Boudiaf, de 72 años, al llegar a Argel. Previamente, durante su vuelo, se había declarado sorprendido por el virtual entendimiento entre líderes del FLN e integristas islámicos.

"El pacto entre esos dos sectores sería contra natura", dijo.

El cuerpo colegiado sustituyó al presidente Benjedid tras su dimisión —forzada el sábado último por un comité militar— y suspendió la segunda ronda de las elecciones parlamentarias, las primeras libres en Argelia, que debían tener lugar hoy y parecían claramente llevar al poder a los fundamentalistas musulmanes.

Boudiaf y los militares están enfrentando ya un fuerte desafío en torno a la legalidad de su gestión. **Líderes del FLN** —el hasta hace poco partido único en Argelia, en la oposición desde hace 24 horas— se reunieron hoy separadamente con sus similares del FIS y del tercer bloque político en importancia en el país, el Frente de Fuerzas Socialistas (FFS), para tejer una estrategia de oposición común al Consejo de Estado.

El frente islámico se ha constituido en el más radical en el rechazo al poder en Argelia y ha cerrado la puerta a cualquier acuerdo con la nueva presidencia.

Para los integristas, del esquema constitucional diseñado en 1989 solo tienen legitimidad en el país los gobiernos departamentales y provinciales que controla en su mayoría, y los candidatos vencedores en la primera vuelta, el pasado 26 de diciembre, de las canceladas elecciones legislativas.

Un escenario parecido se dibuja en el FLN, dirigido por Abdelhamid Mehri y dominado aún por los hombres de confianza del ex presidente Benjedid, sobre quien se ha desatado una tormenta de críticas, incluso desde los medios de prensa cercanos a su partido.

Hocin Ait Ahmed, líder del FFS, también descartó un inmediato entendimiento con el consejo de gobierno argelino.

Aun frente a la presencia de Boudiaf y de otros dirigentes religiosos y defensores de los derechos humanos, fuentes diplomáticas dijeron hoy que es probable que el nuevo consejo esté dominado por el ministro de Defensa, general **Khaled Nazzar.**

El mandato del nuevo gobierno se extiende hasta el final del período de cinco años de Benjedid, que vence en 1993, con lo que se reducen las posibilidades de que se convoque a nuevas elecciones hasta esa fecha, agregaron las fuentes.

Algunos partidos menores han demostrado en cambio su disposición a colaborar con el nuevo gobierno. La prensa, sobre todo la escrita en francés, apoya sin reservas al nuevo poder colegiado y elogia a las fuerzas armadas por "salvar la legalidad republicana" tras "el secuestro por Chadli (Benjedid) de la Constitución".

La Cancillería francesa dijo hoy que había mantenido contactos con las fuerzas políticas argelinas, incluido el FIS, para asegurar la garantía de los intereses franceses en Argelia en caso de que las fuerzas islámicas llegaran al poder.

El director del departamento africano de la Cancillería francesa se encuentra en Argel desde hace varios días para mantener esos contactos, calificados de "absolutamente normales".

Agencia Reuter

Agencia Reuter

Un argelino lee un diario, mientras un soldado observa (arriba). Jefe Mohamed Boudiaf llega a Argel.

ENT. VR.

01-01

9201427

DOCUMENTO
TITULO Ejército Argelino bloqueó mezquitas..
PROCEDE Clarín (18/1/92)
FE 18/1/92
VI Argelia (pag 32)
F. DE (21164)

CLARIN ★ Buenos Aires, sábado 18 de enero de 1992

EL EJERCITO BLOQUEO UNA MEZQUITA

Cientos de integristas detenidos en Argel

ARGEL, 17 (AP, AFP y Reuter). — Centenares de detenciones se produjeron hoy en la capital argelina, **tras el tradicional sermón de los viernes —día festivo musulmán—, pero no se produjeron acciones de violencia**, en tanto que la flamante presidencia colegiada del país **exhortó al pueblo a tomar actitudes de disciplina para poder garantizar un futuro democrático.** Desde el martes, según dirigentes fundamentalistas opositores al nuevo gobierno impuesto por el ejército, **hubo más de 500 detenciones.**

Hoy, tras las oraciones en las mezquitas de Argel, la policía acordonó las zonas aledañas a los templos céntricos e impidió el paso de centenares de feligreses que acudían a las mezquitas, desde barrios de extramuros, con la intención de escuchar las palabras de los dirigentes fundamentalistas del Frente Islámico de Salvación (FIS), en especial al imán **Abdelkader Hegni**, nuevo jefe del ala "dura" de la organización política, que fue virtualmente despojada de la posibilidad de acceder al poder en Argelia, en una segunda vuelta electoral interrumpida con el colapso de la cual emergería seguramente como vencedora.

El imán exigió en su sermón al flamante presidente Mohamed Boudiaf que **"abandone la compañía de gente podrida y corrupta"**. Anoche, Boudiaf, quien retornó de tres décadas de exilio, hizo un llamamiento a la nación en el que **pidió "disciplina y trabajo"** para preservar el futuro democratico del país.

Las fuerzas políticas y sociales adeptas a la nueva situación creada tras la renuncia del presidente **Chadli Benjedid** y la instauración de Boudiaf en el poder criticaron duramente a las **formaciones que han negado legalidad y constitucionalidad al Alto Consejo de Estado (ATE). Entre** esas formaciones adherentes se cuenta el Partido de Vanguardia Socialista (comunista) que apoyó al nuevo gobierno con una intensisima campaña de prensa.

Las tres principales fuerzas políticas del país, el Frente de Liberación Nacional (FIN), el Frente Islámico de Salvación (FIS) y el Frente de Fuerzas Socialistas (FFS), han cuestionado acervamente la nueva situación, señalando que **"en los hechos, se parece a un golpe de Estado"**.

Los arrestos realizados hoy se centraron en numerosos simpatizantes integristas que **habían llegado a las estaciones ferroviarias de Argel para asistir a la "jotba" (sermón) en la mezquita Es Sunna, del barrio islámico, y fueron inmediatamente embarcados en camiones por las fuerzas del orden, que habían establecido un impresionante dispositivo de seguridad** prácticamente en toda la capital.

Sin embargo, no hubo incidentes y los dirigentes del FIS volvieron a efectuar un llamamiento **"a la calma y a eludir toda provocación"**.

El presidente nominal del ATE es **Mohamed Boudiaf**, un héroe de la guerra de la independencia contra Francia que estuvo exiliado en Marruecos por 28 años. Pero los analistas estiman que el ATE estará dominado por el ministro de Defensa, general **Khaled Nezzar**, uno de los tres jefes militares que se hizo cargo del poder tras la dimisión del presidente Benjedid.

El mandato del ATE regirá hasta que expire el de cinco años de Chaddli Benjedid —en diciembre de 1993— **lo cual elimina virtualmente toda posibilidad de adelanto de las elecciones.**

Según muchos observadores, el actual jefe de gobierno, **Sid Ahmed Ghozali** se presenta como el político con mayores posibilidades para constituirse en un futuro presidente constitucional de Argelia.

En la primera ronda electoral del 26 de diciembre —las primeras elecciones libres en la historia de Argelia— el fundamentalista **FIS había logrado 188** bancas contra solo 25 del Frente de Fuerzas Socialistas y 15 del entonces gobernante Frente de Liberación Nacional.

LPLZ

01-01

9201428

Golpe de estado para deter fundamentalismo
19/1/92
9201429

ARGÉLIA

Um golpe para deter o fundamentalismo

□Ameaça de transformar o país em uma república islâmica assustou até o Ocidente. Novo governo promete reformas para superar crise econômica

ARYSINHA AFFONSO
Editoria Internacional/ZH

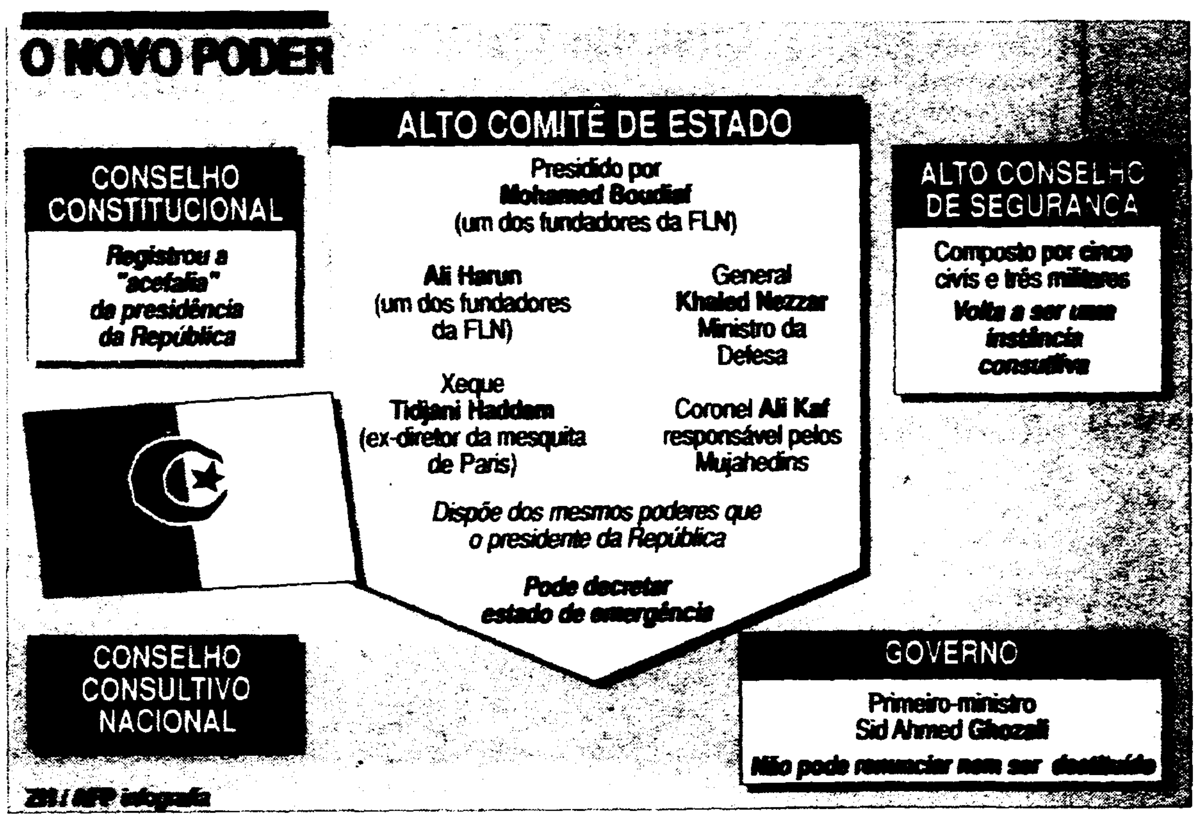

ZH / AFP infografia

Forçar a renúncia do presidente Chadli Bendjedid foi a solução encontrada pelos militares argelinos para evitar que seu país se transformasse numa república islâmica ao fanático estilo iraniano. Há uma semana, o homem que encarnava o poder (socialista) e só introduziu tímidas reformas democráticas para não ser levado pela onda de rejeição que varreu o mundo comunista, teve de deixar o poder e dar lugar a um Alto Comitê de Estado, que assumiu em situação de emergência.

O vazio político resultante da renúncia de Bendjedid foi ocupado pelo Alto Conselho de Segurança, um órgão consultivo do presidente para assuntos de defesa e segurança interna, que imediatamente cancelou o segundo turno das eleições legislativas, marcadas para o último dia 16. Bendjedid caiu por um golpe de estado, mas alguns analistas entendem que ele foi derrubado por sua gestão corrupta e impopular, que levou à ascensão do fundamentalismo islâmico.

Por trás de tudo isso estão os resultados — já anulados — do primeiro turno do pleito que deveria preencher as 430 cadeiras do Parlamento nacional. A estrondosa vitória da Frente Islâmica de Salvação (FIS), conquistando 188 das 206 vagas em jogo no dia 26 de dezembro de 1991, causou grande comoção no governo da Frente de Libertação Nacional (FLN), que comandou o país nos últimos 30 anos, e nos meios militares. Também o mundo ocidental e, especialmente a Europa (situada a uma hora de vôo da Argélia), prenderam a respiração.

DITADURA — Afinal, a FIS caminhava para conquistar maioria no Parlamento, bastando para isso conquistar mais 28 cadeiras no segundo turno. E nunca escondeu a sua proposta: transformar a Argélia em uma república islâmica dentro de um ano. A simples idéia de estender a lei islâmica (*sharia*) aos 25 milhões de argelinos provoca arrepios não só nos militares, mas na classe média e nos sindicatos. Esse novo regime significaria um retrocesso a uma fanática ditadura moralista e violenta, sem respeito aos direitos humanos.

Embora o protesto da FIS e da própria Frente de Libertação Nacional, o golpe que adiou as eleições e elevou ao poder um Comitê que governará por dois anos, parece ter um amplo respa[ldo]. Tanto que esse órgão, uma pr[esi]dência colegiada, é dirigido [por] Mohamed Boudiaf, de 74 a[nos], herói da guerra da independ[ên]cia argelina e respeitadíssimo [no] país, que deixou voluntariame[nte] um exílio de 27 anos no Ma[rro]cos para apoiar os novos com[an]dantes argelinos. Mas o novo [ho]mem-forte é o general Kha[led] Nezzar, que além de ministro [da] Defesa e membro do Comitê [de] Estado e do Conselho de Se[gu]rança.

PRIORIDADES — Já os partid[os] que disputaram o pleito reagir[am] contra a situação criada na Ar[gé]lia. A FIS e a FLN, ferrenhame[n]te opostas e de orientação co[m]pletamente divergente — uma [is]lâmica e outra de tendência s[o]cialista — chegaram a se reu[nir] para discutir a situação. E amb[as] concordaram nas suas críticas [à] presidência colegiada que ago[ra] dirige o país, considerando-a i[n]constitucional.

Mas o novo Comitê de Esta[do] manterá o poder até dezembro [de] 1993. Nesse período, preten[de] dar impulso à economia, acab[ar] com a inflação (100% no an[o] passado) e o desemprego, q[ue] atinge quase 25% da força d[e] trabalho. Com essas prioridade[s] aliadas à abertura do país para [o] capital estrangeiro, os governan[tes] pretendem melhorar a vida d[a] população e, com isso, evitar qu[e] o discurso dos fundamentalista[s] islâmicos tenha sucesso, na próxi[]ma eleição.

DOCUMENTO

CLARIN ★ Buenos Aires, jueves 23 de enero de 1992 INTERNACIONALES ★ Página

ABDELKADER HACHANI INSTO AL EJERCITO A DERROCAR AL NUEVO GOBIERNO

Detienen en Argelia a líder islámico

En un endurecimiento de su posición hacia las actividades políticas de los integristas islámicos, el Alto Consejo de Estado (ACE) que gobierna provisionalmente a Argelia luego de la renuncia del ex presidente, Chadli Benjedid, arrestó ayer al máximo dirigente del Frente Islámico de Salvación (FIS), Abdelkader Hachani. Asimismo, prometió instrumentar severas medidas para evitar actos partidarios en las adyacencias de las mezquitas musulmanas.

ARGEL, 22 (ANSA, AP, Reuter y EFE). — El líder del **Frente Islámico de Salvación** (FIS) de Argelia, **Abdelkader Hachani**, fue detenido hoy por la policía en un suburbio de la capital, Argel. Poco después de su arresto, el **Alto Consejo del Estado** (ACE) adelantó que dictará medidas para prohibir que se realicen actos partidarios integristas en los alrededores de las mezquitas.

La detención del dirigente integrista, cuyo partido fue el más votado en la primera vuelta de las elecciones legislativas del 26 de diciembre, se produjo en momentos en que se dirigía en un coche con tres militantes —que luego fueron liberados— a realizar la plegaria del magreb en la mezquita "Imám Esh Chafii" del barrio popular El Harrach, al este de Argel.

Asimismo, entre uno de los detenidos se encontraba un candidato que había accedido a un escaño por mayoría absoluta en los comicios de diciembre.

Luego del arresto de Hachani, quien hoy pidió al ejército argelino en un comunicado que "se rebele contra la Junta en el poder", el ministro de Defensa, **Jaled Nezar**, anunció que se "aplicará la ley de una manera estricta". Según fuentes oficiosas, la detención se debe a una querella presentada por el Ministerio de Defensa por "difamación e incitación a la violencia".

Hachani se convirtió en el máximo referente del FIS después de la detención, en junio, de **Abasi Madani y Alí Benhach**, hasta entonces líderes del Frente que ganó las elecciones de diciembre que desencadenaron la actual crisis política en el país magrebí.

Paralelamente, en la primera reunión de gabinete desde que tomó el poder, **Mohamed Boudiaf**, jefe del **Alto Consejo del Estado**, anunció su intención de tomar **"medidas para lograr que en las mezquitas se respete estrictamente la ley en vigencia"** en especial aquellas denominadas **"salvajes"** (sin terminar de construir y no regularizadas), donde el FIS concentra sus mayores fuerzas. Con esta iniciativa, las autoridades provisionales buscan además fomentar únicamente la práctica religiosa y prohibir toda actividad partidaria.

Las medidas serían instrumentadas por el Alto Consejo de Estado y "tienden a paliar las graves irregularidades que afectan a las mezquitas y que han conducido a una degradación multiforme de la función sagrada de las casas de Dios". El ACE asumió el poder en Argelia el 11 del corriente, luego de la renuncia del presidente **Chadli Benjedid**, logrando de esta manera impedir el acceso al gobierno del Frente Islámico que venció en las primeras elecciones libres desde su independencia de Francia.

La orden que proscribe las reuniones públicas en los alrededores de los templos musulmanes —principalmente para impedir las concentraciones de los viernes, día festivo mulsulmán— aumentará aún más la tensión entre el FIS y el gobierno provisional debido a que los fundamentalistas utilizan un total de 10.000 mezquitas del país como tribuna para hacer llamados en favor del establecimiento de un Estado islámico.

C1-C1

920430

Nº DOCUMENTO ....
TÍTULO: Situación en Argelia
PROCEDENCIA: Búsqueda [illegible]
FECHA: [illegible]
VINCULADO: Argelia [illegible]

Argelia, bajo la amenaza de libanización

Tres décadas de hegemonía por parte del Frente de Liberación Nacional argelino no parecen haber resultado suficientes para edificar una sociedad socialista, laica y [illegible]. Los fracasos en la conducción económica de los "modernizadores" dirigentes del FLN hizo que el [illegible] depositara [illegible] en el Islam; cuando se [illegible] [illegible] no democrático los rumbos no gustaron a los "demócratas", y el ejército apeló al golpe de Estado. [illegible] desde el [illegible] e islámicos en el llano estudian sus futuros pasos.

[illegible] [illegible] en [illegible] el exilio, y el FLN, el [illegible] que gobernó Argelia durante 30 años, ahora en la oposición, la junta militar encabezada por Mohamed Boudiaf no ha conseguido el aval de ninguno de los tres partidos que conquistaron escaños en las [illegible] legislativas, entre ellos los integristas del FIS, quienes [illegible] se [illegible] para la guerra civil.

"No queríamos que Argelia se convirtiera en la Yugoslavia de África", declara uno de los oficiales golpistas en una cita clandestina con el *Cotidiano de Argelia*. Su director, Kamel Belkacem, confirmó a BRECHA la autenticidad de la fuente al cierre de una edición donde los entretelones de la forzada dimisión del presidente Chadli aparecen negro sobre blanco: 181 coroneles y jefes de cuerpo sometieron por escrito el proyecto de renuncia que Chadli firmó embargado por la cólera y el abatimiento. *"Se cerró el paréntesis de Chadli y se abren las comillas de Boudiaf"*, ordena titular Belkacem, resumiendo la angustia y la incertidumbre de los argelinos, cercados por el miedo y ametrallados por los rumores (cierre de fronteras y evacuación de embajadas) que [illegible] fueron desmentidos.

En sustancia, los jóvenes oficiales que perpetraron el golpe, alegan que un triunfo integrista en la segunda vuelta de las legislativas hubiera provocado una insurrección en la Kabilia, donde las advertencias y promesas de [illegible] una [illegible] en caso de victoria [illegible] no dejaban lugar a dudas. Una llegada de los integristas al gobierno desencadenando a su vez la [illegible] contra los no creyentes, es decir el fin del Estado republicano actual hubiera llevado al [illegible] de la unidad territorial del país.

Los indicios que se recogen en las calles de la capital indican que la provocación por parte del ejército y de los integristas está a flor de piel. Los tanques [illegible] en puntos neurálgicos, los soldados mantienen actitudes [illegible] e [illegible] ante los transeúntes, [illegible] fotógrafos ven [illegible] sus [illegible] como en una vidriera de la [illegible], mientras [illegible] de primera [illegible] [illegible] [illegible] gestos de "[illegible]", [illegible] que preconizan la lucha armada, [illegible] con la misma [illegible] del golpe militar y varios intentos frustrados de "levantar" algunos barrios al son del ruido de cacerolas y gritos you you se han sumado al allanamiento de un local del FIS donde se encontró una "lista negra" de personalidades a liquidar después de la segunda vuelta de las legislativas que el FIS esperaba ganar con holgura.

"El problema es saber si los dirigentes del FIS pueden controlar a sus tropas y si es cierto que en algunos sectores hay infiltración de los servicios policiales que podrían empujar a que la gente salga a la calle, ocasionando un baño de sangre", reflexiona Hocine Ait Ahmed, quien teme por la voluntad represiva del ejército. La división de los islamistas en múltiples corrientes, la ausencia de sus jefes históricos, Abasi Madani y Ali Belhadj, encarcelados desde junio pasado, y la presencia en Argelia de traficantes de armas europeos sorpresivamente tolerados por el gobierno, sabiéndose que han ofrecido venderle hasta barcos al FIS, indican que todo puede llegar a pasar, sobre todo entre los militantes integristas fanatizados por la idea de que el camino de Dios hacia el poder temporal no pasa por las urnas, con millones de petrodólares de Arabia Saudita e Irán a su entera disposición.

La glasnost y la perestroika de la última época de los 13 años de la "era Chadli" han terminado y la ruptura entre el FLN que llevó a cabo la lucha de liberación contra Francia, y el ejército, se ha consumado. Abdelhamid Mehri, responsable del Buró Político del FLN, cuya hija se ha casado con un hijo del expresidente Chadli, ha declarado la inconstitucionalidad de la flamante junta cívico-militar, dirigida por uno de los cinco fundadores del FLN, un Mohamed Boudiaf arrancado de tres décadas de exilio en Marruecos, quien a los 72 años va a tratar de llenar el vacío democrático con su legitimidad histórica.

"Es una típica jugada a la argelina, barajar y dar de nuevo", considera Mahmoud R[illegible], un periodista que dirige la [illegible] nacional del *Cotidiano de Argelia*, [illegible] el [illegible] de jefe de [illegible] a Boudiaf, como si 30 [illegible] y [illegible] entre el nuevo presidente y los militares que lo han encumbrado pudieran borrarse de un plumazo, al igual que en un sueño con aires de pesadilla. Una pesadilla en la que también se asiste a la alianza antinatural entre el FIS y el FLN, los enemigos de ayer que se han encontrado oficialmente para estudiar un llamado al parlamento surgido de las elecciones anuladas del 26 de diciembre, manifestando así su oposición a la junta militar. Esta idea obsesiona a Abdelkader Hachani, responsable del FIS, quien quiere articular un mecanismo de desobediencia civil que arrastre poco a poco al conjunto de las fuerzas políticas y sociales contra el régimen. El arte de la movilización sabiamente manipulado por el FIS en torno a las mezquitas y las plegarias de los viernes, ahora reforzado por la interrupción brutal del proceso de democratización que los convalida en su rebeldía, tienta a los islamistas a pasar a la acción.

"Con los jefes en prisión y con los principales dirigentes en libertad convencidos de que más vale preservar el partido en la legalidad y no verlo [illegible] aparecer entre la clandestinidad y la represión, creo que primero van a esperar a ver qué propone Boudiaf antes de lanzarse a la inmolación", confía un diputado electo del FFS. Allí quizá radica la única posibilidad de preservar la paz social y reencauzar la vida política con que cuenta Boudiaf, respetado por todos a raíz de su pasado, particularmente por haber sido uno de los padres de la Argelia independiente que llevó la guerra de liberación contra Francia. La expectativa de su llegada, inesperado retorno de quien se consideraba un descreído de las posibilidades de democratización de Argelia, abre un compás de espera, sin duda no muy largo, que Boudiaf deberá colmar de propuestas para calmar el descontento. *"Tiene que pronunciarse sobre la convocatoria a nuevas elecciones, sobre el estatuto de los partidos políticos y la organización electoral y demostrar que no está bajo la bota militar. Le quedan dos años del mandato de Chadli, pero aquí nadie sabe si la gente va a aguantar si continuamos hundiéndonos en la crisis económica y no hay salida política"*, agrega el frustrado diputado del FFS, perdiéndose luego entre la multitud anónima de las calles aledañas del puerto de la capital, volatilizándose entre miles de rostros tristes, indiferentes y urgidos por la vuelta a casa con el anochecer, en medio de la larga marcha de un pueblo liberado del colonialismo y buscando su ruta hacia la democracia.

01-02

POCO LEGIBLE

9201431

9201431

...de los líderes históricos de la revolución [illegible], Hocine Aït Ahmed se apartó del FLN al comienzo de la vida independiente. Su Frente de Fuerzas Socialistas resultaba sospechoso en el proceso electoral ahora iniciado, superando al partido de gobierno. Sus radicales convicciones democráticas lo llevaron a condenar el golpe, y su visión laica y socialista lo hacen buscar un camino intermedio entre el jacobinismo religioso y la violencia autoritaria.

De las formaciones que se pretenden democráticas, la suya ha sido la única que condenó claramente el golpe de Estado, ¿por qué?

–En septiembre de 1963, cuando era miembro de la Asamblea Constituyente, al ver que la Constitución se hacía en el partido, fuera de la Asamblea, renuncié, circunstancias en las que creé el Frente de Fuerzas Socialistas (FFS). Hace 28 años que combatimos por la democracia. Varios meses atrás ya sabíamos que esta situación se preparaba y trabajamos por todos los medios de imprenta. Se ha golpeado a la democracia, mucho más que a los integristas. Este golpe de Estado resta credibilidad a la democracia. El FIS ya ha dicho, *"vea, la democracia a la occidental no es creíble"* como si existiera alguna otra democracia que la simplemente democrática.

–¿Qué cree detrás de la tercera aparente de la dimisión del presidente Chadli Benjedid?

–Forzaron la partida de Chadli. Hacen creer que el jefe del Estado haya partido y el presidente del Consejo Constitucional haya aceptado su renuncia, habiéndose disuelto la Asamblea Popular, es la prueba de que existe la voluntad de crear un vacío jurídico. Nosotros somos legalistas y habíamos proclamado que íbamos hasta el final del proceso electoral, siendo partidarios de realizar la segunda vuelta porque estábamos en ballotage, principalmente con el FIS, al que no le regalamos nada y a quien logramos batir, inclusive aquí en la capital. Ante esta perspectiva, ¿cómo no íbamos a denunciar este golpe de Estado que es ilegítimo, ilegal y anticonstitucional?

–Las cifras de la anulada elección del pasado 26 de diciembre dieron miedo a algunos, particularmente el score del FIS...

–El score de los integristas es importante, pero es debido a la ley electoral, una ley concebida por el primer ministro Sid Ahmed Ghozali y el presidente de la Asamblea, que es del FLN, a fin de asegurar el éxito de los partidos y de los independientes que Ghozali apadrinaba. El escrutinio a dos vueltas da siempre una mayoría en la Asamblea que no se encuentra en la sociedad. Es un escrutinio uninominal que no perdona. Nosotros habíamos propuesto un escrutinio mayoritario sobre la base de la wilaya. El país tiene 48 wilayas (comarcas) pudiendo haber hecho circunscripciones electorales proporcionales sobre esa base, con un nivel mínimo de 6 por ciento a 7 por ciento, debajo del cual los partidos no tendrían representantes, para que no se atomizara la vida pública. Con ese escrutinio el FIS no habría tenido el score que tuvo. De todas maneras los integristas consiguieron 3 millones de votos, sobre 14 millones de inscritos. En relación a las elecciones municipales de junio de 1990, perdieron 2 millones de votos porque entonces llegaron a los 5 millones. Hubo por tanto un debilitamiento de la influencia del FIS, debida principalmente a la gestión municipal, en la que actuaron sin experiencia y sin competencia, sin capacidad de gestión, y como hicieron promesas electorales enormes se encontraron en la incapacidad de realizarlas.

–De allí que ustedes pensaban que en la segunda vuelta era posible disminuir el impacto del FIS...

–Ante todo porque los 5 millones de abstencionistas de la primera vuelta iban a votar en la segunda, luego de la gran manifestación que realizáramos el 2 de enero, en la que se pudo apreciar, particularmente en las mujeres, que se dieron cuenta del error de no haber votado, acto mediante el cual dimos confianza a la gente, quedando claro que el FIS no era dueño del terreno. Además presentamos 27 recursos y estábamos en ballotage en 27 circunscripciones, con un 80 por ciento contra el FIS, y habríamos ganado. Si a esto se añaden unas 20 a 30 invalidaciones, es fácil pensar en una disminución de la representación del FIS...

–Pero el FIS no obstante ganaba...

–En la peor de las hipótesis, ¿qué habrían podido hacer? Si hubieran conseguido los dos tercios de los escaños, ¿iban a proclamar el Estado iraniano, el Estado integrista? No es posible. Hay una Constitución que protege los derechos humanos y la democracia. El presidente de la República tiene siempre a su disposición los poderes y puede intervenir cuando es necesario. Había que atrapar al FIS en delito flagrante. *"Ustedes jugaron a la democracia señores, es para respetarla no para ahogarla."* Ese proceso a la hitleriana de utilizar la ley para asesinar la democracia, lo habríamos podido evitar en nuestro país. Nuestra visión del integrismo es política. Les hubiéramos dejado la mayoría de los escaños, salvo el ejército, la policía, los asuntos extranjeros y la administración, y se iba a constatar que una experiencia de poder los iba a desmitificar. Están divididos en varias corrientes. Es fácil poner [illegible] y protestar pero cuando se trata de gobernar un país y tomar decisiones para el país es otra cosa.

–Entonces el golpe también se hizo para hacer barrera a la política del FFS, de vencer al FIS políticamente.

–Por supuesto y esto confirma las informaciones que recibimos en junio, cuando se suspendieron las legislativas. En esa fecha ya nos daban el 20 por ciento de los escaños. Eso llevó a Ghozali a una reestructuración electoral que nos privó de 40 a 45 escaños. Ghozali teme al FFS porque es un partido moderno y coherente, que demostró que no es sólo de la región de Kabilia y que pudo vencer al FLN. Eso ya se vio en marzo pasado en nuestro congreso nacional, durante cuatro días, con presencia de delegaciones de Francia e Italia y de otros países de África. Hemos en suma demostrado que la tercera vía que proponemos, ni Estado teocrático ni República integrista, avanza en simpatía y popularidad.

–El golpe ha sido dado y ahora han montado una junta cívico-militar con un dirigente histórico como Mohamed Boudiaf a la cabeza, ¿cuál es la posición de ustedes?

–Las instituciones creadas por el golpe de Estado no tienen base legal. El proceso democrático debe recomenzar, retomándose el camino electoral. No hay ninguna garantía de respeto de las libertades públicas y los derechos humanos. Estamos en la oscuridad total. Quisiéramos que se nos dieran garantías de que no van a tocar a los partidos políticos y que se preservará el pluralismo. Queremos que no se vuelva a los métodos arbitrarios y policíacos que han hecho sufrir al país desde 1962 hasta nuestros días.

–¿Cómo aprecia al nuevo ejecutivo?

–Entre los cinco, el hombre más importante es el que representa al ejército.

–¿Le sorprendió que Mohamed Boudiaf aceptara esa nominación?

–Sí.

–¿Por qué?

–El no quiso retornar al país para no avalar un juego democrático falsificado. ¿Ahora vuelve para caucionar una operación militar, un golpe militar? Históricamente me parece grave.

–¿Qué va a pasar ahora con el FIS?

–Creo que los dirigentes del FIS quieren calmar el juego. Comprendieron que el poder iba a aprovechar los incidentes de las calles para intervenir y disolver ese partido. ¿Son capaces de dominar sus bases? ¿Los elementos extremistas que hay en sus filas son controlables, sabiendo que se dice que los servicios de policía los han penetrado para hacerlos salir a la calle y provocar incidentes? Nosotros no lo deseamos. Argelia tiene muchos baños de sangre, ya es suficiente.

–¿Estos episodios marcan la muerte clínica del FLN?

–El FLN había sido reducido a un apéndice administrativo del poder. Hubo varios FLN. El FLN fue minado por los clanes. La partida del jefe de Estado refleja esa lucha entre clanes. En junio debió partir el clan de Mouloud Hamrouche, entonces primer ministro, para dar paso al clan de Ghozali. Esto los ha llevado a la destrucción.

02-02 9201431

24/7/92

EL PAIS de Madrid

EXCLUSIVO PARA LA REPUBLICA

Bajo su mandato los islámicos han moderado su discurso en Argel

Abdelkader Hachani, un rápido ascens

**** Hoy en día aparece como el representante de un extraño equilibrio en el qu confluyen el movimiento integrista y el nacionalismo argelino***

Abdelkader Hachani, de 36 años de edad quien fuera arrestado ayer por la tarde, es el máximo dirigente en libertad de la principal organización integrista argelina, Frente Islámico de Salvación (FIS). Es un personaje polémico, que ha irrumpido de súbito y de manera poco clara en la cúpula de la organización islámica, marginando a otros responsables y líderes históricos mejor situados que él. Desde su minarete, Hachani no ha dejado ni un sólo instante de repetir su discurso ambiguo, que va de la intolerancia a las soluciones moderadas.

■ No hay otro Dios más que Alá y un sólo líder dentro de la organización integrista argelina Frente Islámico de Salvación (FIS), que es Abdelkader Hachani, de 36 años de edad, ingeniero de hidrocarburos en la empresa estatal Sonatrac, y que inexplicablemente, y tras sólo siete meses de militancia en la organización radical, se ha hecho con el poder, convirtiéndose en responsable del buró político y único portavoz de la organización. En las mezquitas de Argelia y en la sede del FIS, en el centro de la capital, sólo se escucha su voz.

"Saludo al pueblo español, que está unido a Argelia por vínculos históricos y fraternales. La victoria del FIS en las últimas elecciones legislativas de diciembre es la victoria del pueblo y no de un partido. En estas elecciones, el FIS ha adquirido una legitimidad que ninguna decisión puede quitarle. ¿Qué quiere decir legalidad? El poder supremo debe ser el del pueblo. Desde hace tres años, hemos entrado en una dinámica en la que el pueblo empezaba a decidir su voluntad y a designar sus representantes legítimos. Ahora ninguna estructura puede pretender estar en la legalidad como lo está el FIS. Sólo el pueblo puede ilegalizar el FIS".

Bajo el nuevo mandato de Hachani, el FIS ha adoptado un lenguaje moderado y ha erradicado de su discurso político palabras y conceptos que hasta hace poco eran de uso corriente, como el de 'yihad' (guerra santa). Esta nueva actitud ha influido incluso en las plegarias rituales de los viernes en las mezquitas de Sunna o Kuba, que aún siendo concentraciones masivas y multitudinarias, han perdido aquel color y aquella tensión que llevaba a sus militantes a creer que el nombre de Alá aparecía escrito en el cielo y que el presidente Chadli Benyedid era la reencarnación de Satán. Pero lo que parece aún más inexplicable es que el FIS parece haber olvidado que en la cárcel militar de Blida se encuentran detenidos siete de sus máximos dirigentes, entre ellos Abassi Madani y Ali Belhadj. Nadie parece acordarse de ellos.

"El Frente Islámico de Salvación no ha tenido contactos con el presidente, digo el ex presidente Chadli Benyedid, desde el pasado mes de junio. Después de que la junta anulara la voluntad del pueblo era natural que el FIS se encontrara con las otras fuerzas políticas, Frente de Liberación Nacional (FLN) y Frente de Fuerzas Socialistas (FFS)".

En el fondo, Abdelkader Hachani continúa reivindicando la cohabitación. Es una posición difícil de justificar en un hombre como él, que ha militado hasta hace pocos meses en los sectores más radicales del integrismo argelino, desde en Nahda (Renacimiento), que dirigía el colérico Abdala Yabulah, hasta la Rabita Dewa Islámica, que capitaneaba el no menos radical Mohamed Salum. Ahora está aquí, en su despacho, como representante de un extraño equilibrio bautizado con el nombre de Yazaara (Argelinidad), en el que confluyen el movimiento integrista y el nacionalismo argelino.

"Cuando la junta en el poder perdió el proceso legislativo), intentó montar una campaña contra el FIS acusándonos de terroristas. Hay ejemplos, como el atentado de Guemar, y hay también las supuestas relaciones con Irán o Sudán. Pero todo esto forma parte de una campaña. No son más que manipulaciones políticas sin fundamento. La junta ha empezado a aplicar una verdadera dictadura e incluso un apartheid".

El discurso político de Abdelkader Hachani corre el riesgo de ser superado por las bases del FIS, que han dejado ya de acudir a la sede central del partido y que ayer iniciaron en la capital su particular intifada, al atacar con piedras y botellas a los centinelas del palacio gubernamental, o al acosar con disparos a las guarniciones de los controles en las carreteras. Justo en este instante, Abdelkader Hachani ha decidido abrir de par en par las puertas de su despacho y ha metido en tropel a la prensa internacional, de cinco en cinco, incluidas la radio y la televisión. No hay otro Dios que Alá, y un sólo líder, que es Hachani.

Los proyectos políticos del Frente Islámico de Salvación (FIS) son confusos y complicados si se tiene en cuenta la alambicada respuesta que Abdelkader Hachani dio a los periodistas españoles.

A la pregunta de si podría decir cuáles son los proyectos políticos inmediatos del Frente Islámico de Salvación, respondió: "Es un compromiso entre la preservación de lo adquirido o conquistado y la metodología de esta preservación, sin que en ningún caso debamos entrar en el cuadro de la gente que quiere provocar tensiones".

Pero en este permanente juego de la contradicción y de la ambigüedad, Abdelkader Hachani no ha tenido ningún inconveniente en afirmar poco después que los principios fundamentales del FIS son inamovibles.

"Sea lo que sea, el FIS no puede transformarse en un partido laico. Nunca separaremos la religión de la política. El FIS nunca retrocederá de ningún modo. No abandonará ninguno de sus proyectos". Justo en este instante, Abdelkader Hachani ha mirado de forma ostensible el reloj de su muñeca. Se ha puesto en pie, ha abierto las puertas y nos ha invitado a salir. Otro grup periodistas esperaba en el pasillo señor Hachani es un político.

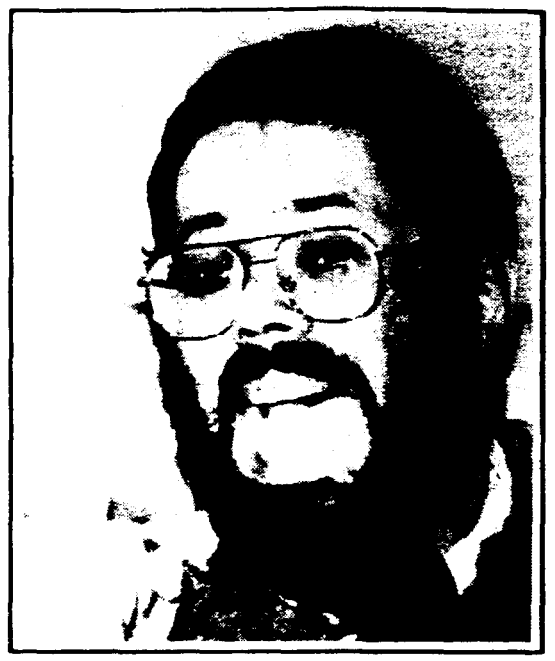

Abdelkader Hachan "Sólo el pueblo pue legalizar el FIS" (Telefoto de AFP)

Copyright 19 EL PAIS NEW I
All right reser

01-01

01/01

9201432

Jefes fundamentalistas argelinos pasan a la clandestinidad
Clarín (15024)
24/1/92
[illegible]
F.P. [illegible]
CV-11302

Agencia AFP

[illegible]

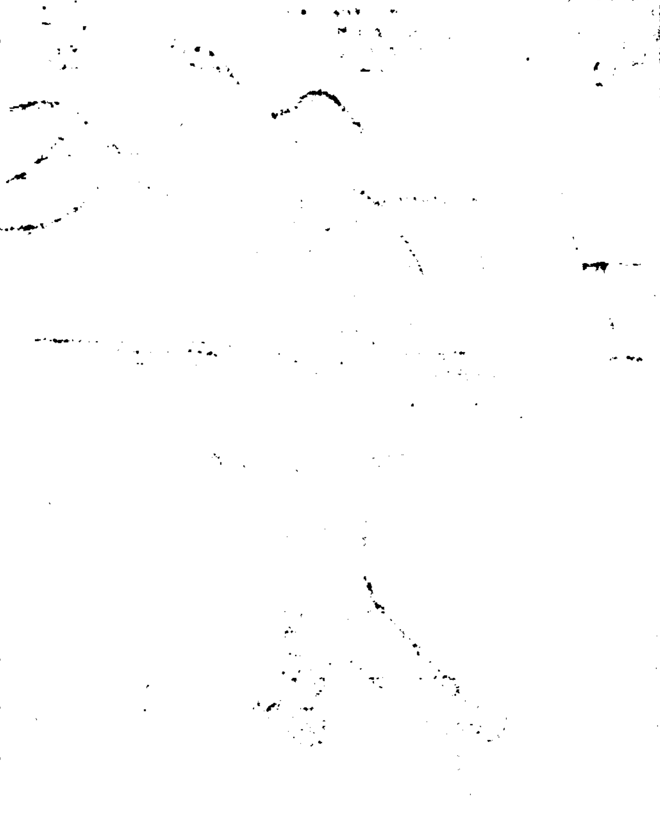

[illegible] 22 (AFP, [illegible]) [illegible] Georges [illegible] Graham, del [illegible] estrecho [illegible] del Frente [illegible] Salvación [illegible] [illegible] arrestado [illegible] Abdelka- [illegible] Ejecutivo del [illegible] hoy en un [illegible] fue revelado [illegible]

redacción del semanario integrista El Balagh, Mohamed [illegible] y Abdelaziz [illegible], fueron detenidos el [illegible] noche, [illegible] número de periodistas arrestados [illegible] de los fueron liberados hoy— por publicar comunicados y proclamas del movimiento fundamentalista.

Parte de los militantes del FIS estarían actuando en el campo donde, según expresaron diplomáticos occidentales, "podrían iniciar un movimiento de resistencia armada que no tardaría en organizarse". [illegible] integristas [illegible] en [illegible] musulmanes de Argel, sostuvieron fuentes locales.

[illegible] el viernes se reúnan los musulmanes en la mezquita de la [illegible], para rezar y conocer las consignas [illegible] en los [illegible] FIS, [illegible] el gobierno y la oposición [illegible] arresto [illegible]

Bab el Oued, [illegible] fundamentalista [illegible] de los [illegible] en [illegible] que [illegible] concentración en [illegible] los centros de oración.

Una semana [illegible] de [illegible]

nes islámicos de junio—, venía poniendo en práctica una línea moderada.

Hachani fue arrestado cuando las autoridades lo acusaron de incitar a los militares a la rebelión. El fundamento de esta imputación es un comunicado firmado por el jefe del movimiento integrista, que sostiene que el ejército "se comprometió ante Alá, el pueblo y el mundo a proteger la Constitución y no permitir a nadie asomar al [illegible] fuera de la libre [illegible] pueblo".

[illegible] del documento por el diario El Jabar, derivó ayer en la detención del director, el jefe y el subjefe de redacción y cinco periodistas de ese medio de difusión. Los cinco últimos fueron liberados hoy.

En la guerra entre el gobierno y el FIS tendrá un papel relevante la evolución de la situación económica. Los integristas re[illegible] a sus seguidores en las ciudades, en las cuales la desocupación entre los jóvenes asciende al 25 por ciento y la escasez de viviendas es grave.

partes poco legibles

ENTR[illegible]
CRUZ
VR.

01-01

9201433

Nº DOCUMENTO
TITULO Frenan el acceso de los integristas al P
PROCEDENCIA La República (150023) Poder en Argelia.
FE 26/1/91.
VI Argelia (10032)
F. Pol (11164).
G. Nac. (11302)

EL PAIS de Madrid

Chadli Benyedid ha legado a Argelia una voluntad férrea de cerrar el primer capítulo de la independencia

"El círculo argelino"

* *Una ley electoral "excesivamente burda" frenó el arrollador ascenso de los integristas islámicos*

En la hoja de servicios del presidente de la República el coronel Chadli Benyedid (en Argelia los jefes de Estado pueden perder su cargo pero nunca su título) hubo dos destellos de lucidez política. El primero, cuando se hizo cargo de la dirección del país, en febrero de 1979, tras la muerte de Huari Bumedian, y comprendió que había que cerrar el primer capítulo del nacimiento de una nación y avanzar hacia un Estado moderno, abriéndolo al pluripartidismo, la democracia y el Islam, acabando así con la hegemonía del partido único Frente de Liberación Nacional (FLN) y la tutela permanente del Ejército sobre las estructuras del gobierno y del Estado. El veterano coronel Benyedid tuvo el segundo y último destello de lucidez el pasado 11 de enero de 1992, cuando decidió someterse a las presiones de los militares que le rodeaban, dimitió de su cargo y aseguró, antes de salir del despacho presidencial, que dejaba cerrado el acceso de los integristas al poder.

Un miembro del FIS reclama la segunda ronda electoral, abortada finalmente por las presiones militares (Telefoto de AFP).

■ En su salida precipitada del edificio, el coronel Benyedid cometió un único error: apagar la luz y dejar a su país sumido en las tinieblas. En ese instante, los carros del Ejército penetraron en los barrios populares de la capital, Argel y tomaron posiciones junto a los núcleos estratégicos.

Entre el destello de 1979 y el apagón de 1992, Chadli Benyedid diseñó y maceró un proceso de apertura democrática del país, estructurado en tres fases. La primera etapa (elecciones locales y comunales) debió servir de ensayo general y de sondeo para conocer la verdadera composición política y social de la República. Para una fase posterior había programado las elecciones legislativas y por último las presidenciales.

El resultado del ensayo general (junio de 1990) sorprendió al propio Gobierno, que pocas horas después de cerrados los colegios electorales se vio obligado a reconocer la derrota del ex partido único FLN y el arrollador triunfo del partido integrista Frente Islámico de Salvación (FIS), convertido desde entonces en la principal fuerza hegemónica de la nación.

El coronel Benyedid, consciente de este resultado, continuó impulsando el proceso democrático, buscando al mismo tiempo una fórmula política que le permitiera frenar el acceso al poder de las fuerzas integristas. Durante cerca de un año, su primer ministro, Mulud Hamroche, se encerró en el laboratorio de los experimentos políticos hasta que dio con una fórmula magistral que permitía cercenar y reducir ostensiblemente las aspiraciones del Frente Islámico. La fórmula se basaba en una nueva ley electoral y de circunscripciones, cuyo único problema era el de ser excesivamente burda, lo que provocaría la indignación de los integristas, reclamando que se modificaran las reglas del juego.

En junio de 1991, como consecuencia de las protestas integristas por estas nuevas reglas del juego impuestas por el jefe del Gobierno, Mulud Hamroche, se iniciaba en el país una revuelta integrista, que derivó en unos importantes incidentes callejeros, como consecuencia de los cuales se decretó el estado de excepción y la suspensión durante cuatro meses de las garantías constitucionales.

Desde un punto de vista formal, se abría un paréntesis en la vida democrática del país y el Ejército iniciaba por su cuenta una tímida operación destinada a reprimir y desactivar el fenómeno integrista. Cuatro meses después se cerraba el paréntesis excepcional y Argelia continuaba su marcha hacia la democracia.

Fracasada la 'formula Hamroche', Argelia elaboró una nueva receta política. El encargado de confeccionarla fue Sid Ahmed Gozali. Surgió de esta manera la hipótesis de los tres tercios, según la cual cada una de las formaciones políticas en liza iba a conseguir uno de los tres tercios de la Cámara, lo que permitiría el arrinconamiento de la organización integrista y la formación de un gobierno de cohabitación entre el ex partido único FLN y las formaciones independientes promovidas por el propio jefe de gobierno.

La fórmula, políticamente pura, estalló en mil pedazos la noche del 26 de diciembre de 1991 cuando los resultados de la primera vuelta de las elecciones legislativas se hicieron públicos y demostraron que de nuevo el FIS había arrasado en todas las circunscripciones. Los integristas no sólo estaban a las puertas de obtener una mayoría absoluta en el Parlamento, sino que además podían aspirar con toda tranquilidad a obtener los dos tercios de la Cámara, lo que les permitiría acometer algunas de las 12 prerrogativas que la Constitución concede al presidente de la República, entre ellas el control del Ejército, el de la política exterior e imponer las reformas de la Constitución para llevar a Argelia hacia una República Islámica.

Durante 15 días [illegible] al borde de un [illegible] co. Se abría paso [illegible] laboratorio de los experimentos políticos y se buscaba una fórmula legal y eficaz que permitiera cercenar el paso a los integristas. Se barajaron las más diversas fórmulas: desde la cohabitación entre el ex partido único FLN y el FIS hasta la tentación del golpe de [illegible] tado ya su animadversión hacia los regímenes autoritarios.

En pleno debate y mientras [illegible] fatídicamente se acercaba la segunda vuelta de las elecciones legislativas (16 de enero), el presidente de la República, Chadli Benyedid, aprovechando el [illegible] y último destello de lucidez en su carrera política y acaba aceptando las presiones de los [illegible] sectores del Ejército que le invitaban a dimitir.

Era consciente de que con su salida forzada el proceso legislativo, se anulaba la segunda vuelta de los comicios y se [illegible] paso a los integristas. Antes de salir del despacho, Benyedid tuvo especial cuidado en [illegible] cada una de la ventanas del [illegible] ficio presidencial y entregar [illegible] llaves al Ejército. Desde la [illegible] de su dimisión, una Junta [illegible] militar se ha hecho cargo del país.

Argelia retrocedió 13 años justo en el instante en que Chadli Benyedid se hacía cargo del poder. El enemigo, como entonces, está dominado por un partido único, esta vez el Frente Islámico de Salvación, mientras el Ejército, como siempre, tutela y custodia todos los [illegible] del gobierno y del Estado.

Sólo hay un elemento nuevo: la herencia que Chadli Benyedid ha legado a Argelia y que se traduce en una firme voluntad por continuar buscando fórmulas que le permitan clausurar definitivamente el primer capítulo del nacimiento de una nación y avanzar hacia un Estado moderno, abriéndolo a la vez al pluripartidismo, a la democracia y al Islam. El círculo se ha cerrado.

9201434

01-01

9201434

Nº DOCUMENTO

TITULO: Interrumpen el proceso democrático en Argelia.

La República (1990223)

25/1/91.

Argelia (10022)
F. Pol (11114)
G. Vía (11302)

EL PAIS de Madrid

Una serie de cálculos equivocados han interrumpido un audaz proceso democrático en Argelia

"Funestos errores"

● **No se puede descartar del todo el fantasma de una guerra civil**

El proceso de democratización en Argelia (multipartidismo, libertad de prensa, elecciones libres) era único en el mundo árabe por su audacia. Desde el 11 de enero, la imagen de la democracia argelina se ha enturbiado por completo: ese día, el presidente Chadli Benyedid dimitió, o más bien fue depuesto por un grupo militar-civil, para impedir que el presidente del Parlamento (dispuesto a llegar a un compromiso con el Frente Islámico de Salvación) asegurara la interinidad, como está previsto en la Constitución. El 4 de enero se firmó un decreto de disolución de la Cámara; el presidente del Consejo Constitucional, Benhabyles (mayor, de salud frágil a causa de una grave enfermedad, pero sobre todo íntegro), se negó discreta pero firmemente, a invalidar un gran número de diputados del FIS y declinó asumir la interinidad, igualmente prevista por la Constitución.

Las plegarias de los viernes. Un ritual islámico que sirve también para tomar el pulso de la tensa situación. (Telefoto de AFP)

■ Y eso no es todo. Como el FIS había ganado el 26 de diciembre la primera vuelta de las elecciones, la segunda, prevista para el 16 de enero, fue anulada. Mohamed Budiaf, jefe histórico del FLN y exilado desde hace 28 años en Marruecos, honesto y exigente, pero desconocido para los jóvenes de menos de 30 años (el 75 por ciento de la población), volvió para ponerse al frente de un Consejo de Estado encargado de presidir el destino de la nación hasta que no se elija un nuevo jefe de Estado en... ¡diciembre de 1993! Pero los dos "hermanos enemigos", el FLN, amenazado de disolución, y el FIS (que corre el riesgo de ser prohibido), han denunciado el golpe e intentan una alianza a la que se ha unido la tercera F, el Frente de Fuerzas Socialistas de Ait Ahmed, hasta ayer encarnizado adversario de los anteriores. ¿Cómo se ha llegado a ese punto? ¿Qué es lo que puede pasar?

La actual situación es resultado de una increíble serie de cálculos erróneos, no desprovistos de segundas intenciones, cometidos por los dirigentes del país tras la adopción de la Constitución, en febrero de 1989. Primer error: a pesar de que la ley de asociación política [illegible] alianzas para aislar al FIS en el nuevo Parlamento. El Ejército no tenía, pues, ninguna razón para impedir la celebración de las elecciones.

Y llegó otra catástrofe más: la realidad desmintió las previsiones. De más de 13 millones de electores inscritos, se abstuvo el 41 por ciento, lo que permitió al FIS, bien organizado, alcanzar holgadamente el primer puesto y llevarse 188 de los 430 escaños, con un 47,54 por ciento de votos.

Si bien es cierto que perdió un millón de votos con relación a 1990 y no representaba más que al 25 por ciento de los ciudadanos inscritos, gracias al recuento proporcional no le faltaban más que 28 escaños para tener mayoría absoluta y estaba en una situación favorable en 199 circunscripciones que todavía no habían sido cubiertas.

Y esto, frente a un FLN que había perdido 630.000 votos y no había obtenido más que el 20,63 por ciento de los votantes y el 12,17 por ciento de los inscritos. ¡Terrible caída en picada!

Un último error de cálculo, esta vez de Chadli Benyedid: a pesar de haber hablado de la posibilidad de elecciones presidenciales anticipadas (presionado por los militares partidarios del modernista Gozali), afirmaba, tras los resultados de la primera vuelta, que agotaría su mandato de cinco años, que termina a finales de 1993.

El FIS, sintiendo próxima la victoria, se mostró conciliador: a pesar de que sus líderes, Abassi Madani y Ali Benhadj, en prisión desde el pasado verano, habían reclamado entonces su dimisión y exigido elecciones presidenciales anticipadas, el responsable interino, Abdelkader Hachani, indicaba que el partido estaba dispuesto a cohabitar con Chadli Benyedid.

El dilema era sencillo y el peligro evidente: o bien se celebraba la segunda vuelta y se corría el riesgo de que el FIS, tras ganar, remodelara profundamente el Ejército (como hizo Jomeini en Irán) y el resto de las instituciones, o bien los militares intervenían junto a los partidarios del primer ministro.

Al igual que Saint Just que, durante la revolución de 1879, clamaba: "No hay libertad para los enemigos de la libertad", decidieron que "no hay democracia para los enemigos de la democracia".

El golpe de Estado fue recibido con alivio por los dirigentes tunecinos y marroquíes. Paradójicamente, gran número de demócratas europeos, argelinos y magrebíes (aterrorizados por la perspectiva de una victoria islamista y su repercusión en la región) se han felicitado por esa decisión.

Otros, por el contrario, han lamentado la interrupción de un proceso democrático, con una Constitución que ofrecía garantías: es el jefe de Estado quien propone las enmiendas constitucionales que deben ser aprobadas por referéndum. ¿Habría obtenido el FIS una mayoría a favor de la charia o habría intentado un golpe de Estado en nombre de Dios? Los militares han preferido no correr ese riesgo.

Y han corrido otro. Es demasiado pronto para decir si el equipo militar-civil (que incluye a curtidos diplomáticos y a auténticos defensores de los derechos humanos) va a ganar su apuesta: volver a poner orden, enderezar la economía y restablecer después el proceso democrático. Hasta el momento los argelinos se han mantenido tranquilos, pero están divididos entre [illegible] nos y berberófonos, demócratas e [illegible] mistas, modernistas y tradicionalistas. No se puede descartar del todo el fantasma de una guerra civil. Si esta amenaza se llegara a precisar, ¿no se vería el Ejército tentado a asumir la totalidad del poder?

Sería un duro golpe para la [illegible] de un Magreb árabe que, frente a la ascensión del islamismo, no ha cesado de manifestar en los diversos países que lo componen las aspiraciones populares a la democracia.

Copyright
El País [illegible]
All right reserved

✱ Los sondeos (mal hechos por falta de experiencia) les aseguraban que los islamistas no obtendrían más del 25 o 30 por ciento de los sufragios y que el FLN obtendría por lo menos el mismo número de votos, seguido por los candidatos independientes apoyados por el primer ministro, y por los del FFS. Tales porcentajes permitían imaginar tipos de

VR
VR.

01-01

4201435

Nº DOCUMENTO
TITULO Interrumpen el proceso democrático en Argelia
PROCEDENCIA La República
FECHA 25/1/91.
VI Argelia
F. Pol
G. Viz

EL PAIS de Madrid
EXCLUSIVO PARA LA REPUBLICA

Una serie de cálculos equivocados han interrumpido un audaz proceso democrático en Argelia

"Funestos errores"

● No se puede descartar del todo el fantasma de una guerra civil

El proceso de democratización en Argelia (multipartidismo, libertad de prensa, elecciones libres) era único en el mundo árabe por su audacia. Desde el 11 de enero, la imagen de la democracia argelina se ha enturbiado por completo: ese día, el presidente Chadli Benyedid dimitió, o más bien fue depuesto por un grupo militar-civil, para impedir que el presidente del Parlamento (dispuesto a llegar a un compromiso con el Frente Islámico de Salvación) asegurara la interinidad, como está previsto en la Constitución. El 4 de enero se firmó un decreto de disolución de la Cámara; el presidente del Consejo Constitucional, Benhabyles (mayor, de salud frágil a causa de una grave enfermedad, pero sobre todo íntegro), se negó discreta pero firmemente, a invalidar un gran número de diputados del FIS y declinó asumir la interinidad, igualmente prevista por la Constitución.

Las plegarias de los viernes. Un ritual islámico que sirve también para tomar el pulso de la tensa situación. (Telefoto de AFP)

■ Y eso no es todo. Como el FIS había ganado el 26 de diciembre la primera vuelta de las elecciones, la segunda, prevista para el 16 de enero, fue anulada. Mohamed Budiaf, jefe histórico del FLN y exilado desde hace 28 años en Marruecos, honesto y exigente, pero desconocido para los jóvenes de menos de 30 años (el 75 por ciento de la población), volvió para ponerse al frente de un Consejo de Estado encargado de presidir el destino de la nación hasta que no se elija un nuevo jefe de Estado en... ¡diciembre de 1993! Pero los dos "hermanos enemigos", el FLN, amenazado de disolución, y el FIS (que corre el riesgo de ser prohibido), han denunciado el golpe e intentan una alianza a la que se ha unido la tercera F, el Frente de Fuerzas Socialistas de Ait Ahmed, hasta ayer encarnizado adversario de los anteriores. ¿Cómo se ha llegado a ese punto? ¿Qué es lo que puede pasar?

La actual situación es resultado de una increíble serie de cálculos erróneos, no desprovistos de segundas intenciones, cometidos por los dirigentes del país tras la adopción de la Constitución, en febrero de 1989. Primer error: a pesar de que la ley de asociación política prohíbe todo partido fundado sobre bases confesionales o étnicas, Kasdi Merbah, primer ministro a la sazón, reconoció al FIS sin consultar a sus vecinos marroquíes y tunecinos, como les había prometido.

Y sin embargo, los dirigentes islamistas no habían escondido en ningún momento su voluntad de establecer la charia, ley islámica, y habían contestado la noción de democracia por considerarla un valor occidental. El FLN, en el poder, estaba convencido de que el FIS, enfrentado a los otros partidos, se desacreditaría en el debate público. En las elecciones municipales y regionales de junio de 1990 fuimos testigos del hartazgo que la gente tenía del FLN y del maremoto del FIS.

Con una abstención del 34 por ciento, los islamistas obtuvieron un 54,25 por ciento de los votos y el FLN un 28,13 por ciento.

Segundo error: frente a este catastrófico resultado, el Gobierno y la Asamblea, dominada por el FLN, optaron para las elecciones generales por un escrutinio mayoritario a dos vueltas, en lugar de elegir el recuento proporcional. Ese escrutinio, instaurado por De Gaulle en Francia para luchar contra la inestabilidad crónica de la IV República, era absolutamente inadecuado para la democracia argelina, todavía balbuciente. Pero el FLN estaba persuadido de que de ese modo se beneficiaría de un recuento que favorece a la formación mejor estructurada, que se sitúa en primer lugar.

Tercer error: Sidi Ahmed Gozali (nombrado primer ministro en junio de 1991), el general Jaled Nezzar (ministro de Defensa) y el FLN pensaban que los electores harían pagar caro al FIS su gestión municipal. *

* Los sondeos (mal hechos por falta de experiencia) les aseguraban que los islamistas no obtendrían más del 25 o 30 por ciento de los sufragios y que el FLN obtendría por lo menos el mismo número de votos, seguido por los candidatos independientes apoyados por el primer ministro, y por los del FFS. Tales porcentajes permitían imaginar tipos de alianzas para aislar al FIS en el nuevo Parlamento. El Ejército no tenía, pues, ninguna razón para impedir la celebración de las elecciones.

Y llegó otra catástrofe más: la realidad desmintió las previsiones. De más de 13 millones de electores inscritos, se abstuvo el 41 por ciento, lo que permitió al FIS, bien organizado, alcanzar holgadamente el primer puesto y llevarse 188 de los 430 escaños, con un 47,54 por ciento de votos.

Si bien es cierto que perdió un millón de votos con relación a 1990 y no representaba más que al 25 por ciento de los ciudadanos inscritos, gracias al recuento proporcional no le faltaban más que 28 escaños para tener mayoría absoluta y estaba en una situación favorable en 199 circunscripciones que todavía no habían sido cubiertas.

Y esto, frente a un FLN que había perdido 630.000 votos y no había obtenido más que el 20,63 por ciento de los votantes y el 12,17 por ciento de los inscritos. ¡Terrible caída en picada!

Un último error de cálculo, esta vez de Chadli Benyedid: a pesar de haber hablado de la posibilidad de elecciones presidenciales anticipadas (presionado por los militares partidarios del modernista Gozali), afirmaba, tras los resultados de la primera vuelta, que agotaría su mandato de cinco años, que termina a finales de 1993.

El FIS, sintiendo próxima la victoria, se mostró conciliador: a pesar de que sus líderes, Abassi Madani y Ali Benhadj, en prisión desde el pasado verano, habían reclamado entonces su dimisión y exigido elecciones presidenciales anticipadas, el responsable interino, Abdelkader Hachani, indicaba que el partido estaba dispuesto a cohabitar con Chadli Benyedid.

El dilema era sencillo y el peligro evidente: o bien se celebraba la segunda vuelta y se corría el riesgo de que el FIS, tras ganar, remodelara profundamente el Ejército (como hizo Jomeini en Irán) y el resto de las instituciones, o bien los militares intervenían junto a los partidarios del primer ministro.

Al igual que Saint Just que, durante la revolución de 1879, clamaba: "No hay libertad para los enemigos de la libertad", decidieron que "no hay democracia para los enemigos de la democracia".

El golpe de Estado fue recibido con alivio por los dirigentes tunecinos y marroquíes. Paradójicamente, gran número de demócratas europeos, argelinos y magrebíes (aterrorizados por la perspectiva de una victoria islamista y su repercusión en la región) se han felicitado por esa decisión.

Otros, por el contrario, han lamentado la interrupción de un proceso democrático, con una Constitución que ofrecía garantías: es el jefe de Estado quien propone las enmiendas constitucionales que deben ser aprobadas por referéndum. ¿Habría obtenido el FIS una mayoría a favor de la charia o habría intentado un golpe de Estado en nombre de Dios? Los militares han preferido no correr ese riesgo.

Y han corrido otro. Es demasiado pronto para decir si el equipo militar-civil (que incluye a cartidos diplomáticos y a auténticos defensores de los derechos humanos) va a ganar su apuesta: volver a poner orden, enderezar la economía y restablecer después el proceso democrático. Hasta el momento, los argelinos se han mantenido tranquilos, pero están divididos entre arabófonos y bereberófonos, demócratas e islamistas, modernistas y tradicionalistas: No se puede descartar del todo el fantasma de una guerra civil. Si esta amenaza se llegara a precisar, ¿no se vería el Ejército tentado a asumir la totalidad del poder?

Sería un duro golpe para la totalidad de un Magreb árabe que, frente a la ascensión del islamismo, no ha cesado de manifestar en los diversos países que lo componen las aspiraciones populares a la democracia.

Copyright 19
El País News
All right reserv

VR
VR.

01-01

920435

Nº DOCUMENTO
TITULO COREA DEL NORTE establecerá zonas económicas.
PROCEDE La MAÑANA (SCOS)
FE 3/1/92
VI COREA DEL NORTE (SCOS)
FECHA
FECHA 1992

Corea crea zonas económicas

COREA del Norte, siguiendo el ejemplo de China, establecerá zonas económicas especiales para el libre comercio, en su costa nororiental, para atraer inversión extranjera, según la prensa oficial norcoreana.

Los puertos de Rajin, Sonbong y Chongjin, a unos 500 kilómetros de Pyongyang, serán declarados puertos francos, según una información de la Agencia Central Coreana de Noticias.

Todos estos puertos están situados en el mar de Japón y uno de los propósitos del Gobierno norcoreano es captar inversión de este país, lo que podría mejorar sus relaciones con Pyongyang cuando se ratifique el pacto de reconciliación y no agresión entre las dos Coreas.

Corea del Norte concederá beneficios especiales, en particular de carácter fiscal, a las empresas que se instalen en estas zonas económicas especiales que se están acondicionando ya.

La intención del Gobierno al crear estas zonas es la aceleración del desarrollo económico de Corea del Norte y multiplicar sus relaciones comerciales con los demás países.

Hasta hace poco, el régimen comunista ortodoxo del Presidente Kim Il Sung se había negado a este tipo de apertura económica pero la drástica disminución de las ayudas soviéticas y de los países del antiguo bloque comunista en Europa del Este le han obligado a buscar alternativas.

El nuevo panorama económico y político mundial ha aumentando aún más la escasez de alimentos en Corea del Norte en los últimos meses, y el país se ha visto obligado a importar arroz de Corea del Sur.

EF
V.M.

01-01

9201436

F militar (11162)
material (11331)

Lograron un acuerdo las dos Corea

SEUL, 13 (…).– El primer ministro de Corea del Sur, Chung Won-shik, [illegible] un pacto con Corea del Norte [illegible] la península libre de armas nucleares, [illegible] del [illegible].

"[illegible] un paso hacia la desnuclearización de la península coreana. [illegible] Corea del [illegible] [illegible] Chung.

[illegible]

Las negociaciones sobre el tema nuclear –visto como una de las mayores amenazas a la paz durante la guerra fría– restaurían el obstáculo pendiente más grande entre ambos países [illegible] que firmaran un pacto de no agresión y reconciliación el 13 de diciembre.

Ambas Coreas [illegible] copias firmadas del pacto [illegible] en Panmunjom, el lugar de cruce sobre la fuertemente fortificada línea neutral que divide al Norte del Sur.

El [illegible] [illegible].

Tras [illegible] de nuevo [illegible] que tendrán lugar el 21 de enero en Panmunjom.

El acuerdo nuclear

El acuerdo nuclear, de seis puntos, alcanzado tras negociaciones a fines del año último, contempla que ambas Coreas se abstengan de fabricar, poseer, emplazar y usar armas nucleares, además de limitar el uso de la energía nuclear a propósitos pacíficos.

Corea del Norte negó repetidamente las aseveraciones hechas por Corea del Sur, Japón y los Estados Unidos de que el desarrollo de su programa nuclear la ha puesto a un año de distancia de construir su primer arma nuclear.

Corea del Sur, al aceptar las promesas norcoreanas de que pronto permitirá la inspección internacional de sus instalaciones nucleares, canceló para 1992 sus ejercicios militares anuales "Espíritu de Conjunto", que tradicionalmente desarrolla con fuerzas de los Estados Unidos.

ENTRADO V. R
CRUZ DO UR

9201437

Corea del Norte firmó acuerdo de No proliferación nuclear.
La Nacion (10025)
31/7/92.
Corea del Norte (10060)
T. Militar (11163)
Material (11331)
OIEA (12577)

Control nuclear

92.

VIENA, 30 (AP). – Corea del Norte firmó hoy el largamente esperado acuerdo de salvaguardias nucleares, pero siguió renuente en cuanto a especificar cuándo permitirá que inspectores internacionales tengan acceso a sus instalaciones nucleares.

El acuerdo con la Agencia Internacional de Energía Atómica (AIEA), con sede en Viena, permite [redacted] inspecciones [redacted] instalaciones [redacted] sometidas [redacted].

Los firmantes de este tratado [redacted] garantizan no permitir que materiales nucleares [redacted] otros países [redacted].

EN... VR
CA...

01-01

9201438

Nº DOCUMENTO
TITULO: CHINA expulsa a Diputados canadienses.
PROCEDENCIA: CLARIN 150024
FECHA: 8/1/92
VISTO: REPUBLICA POPULAR CHINA
Canadá 65456
F.P.

China expulsa a diputados canadienses

Los tres parlamentarios integraban una misión sobre derechos humanos

PEKIN, 7 (AFP y Reuter). — En una medida excepcional, el gobierno de China expulsó hoy a tres diputados canadienses que visitaban el país en el marco de una misión sobre derechos humanos.

Acusándolos de realizar "actividades incompatibles" con sus leyes, las autoridades chinas ordenaron que los parlamentarios canadienses —Svend Robinson, Beryl Gaffney y Geoff Scott— así como su intérprete, Richard Lee, fueran conducidos al aeropuerto de Pekín poco antes de la hora en que tenían previsto ofrecer una conferencia de prensa sobre la situación de los derechos humanos en China, según informó aquí un portavoz de la Embajada de Canadá.

La fuente indicó asimismo que el embajador Fred Bild fue convocado hoy al Ministerio de Relaciones Exteriores, donde un responsable le notificó que los tres diputados y su acompañante debían abandonar China en el próximo avión. El vocero de la embajada candiense agregó además que el grupo fue detenido y llevado a una estación de policía tras reunirse con Rong Yiren, vicepresidente del Parlamento chino.

Robinson, Gaffney y Scott pretendían colocar una ofrenda floral en la Plaza Tienanmen, en memoria de los caídos por la sangrienta represión a los manifestantes en favor de la democracia, en mayo y junio de 1989. También habían dicho que, con o sin autorización, visitarían una cárcel de Pekín donde están alojados numerosos presos políticos.

China tomó esta medida de expulsión a pesar de haber aceptado —debido a una fuerte presión internacional, especialmente estadounidense— que el tema de los derechos humanos sea tratado con los países occidentales. Incluso, llegó a acordar, el año pasado, la visita de delegaciones extranjeras pese a que sigue considerando los llamamientos lanzados por Occidente como "una injerencia en sus asuntos internos".

Por su parte, el Consulado de Canadá informó que los parlamentarios canadienses podrían ser puestos a bordo de un vuelo a Hong Kong, programado para llegar esta tarde a la colonia.

VR

920140

DOCUMENTO
TITULO China mantiene con éxito la unificación nacional
PROCE La República
FE 16/4/92
VI REPUBLICA POPULAR CHINA
FP
GN

(CH) ... importante trabajo en pueblos y regiones de minorías étnicas

Beijing (Xinhua)

China ha tenido éxito en mantener la unidad nacional y la unificación mientras establece el sistema de autonomía en las regiones donde las minorías representan la mayor parte de la población. Esto lo señaló Jiang Zemin, secretario general del Partido Comunista de China (PCCH), en la primera conferencia nacional de trabajo sobre asuntos de nacionalidades desde la fundación de la República Popular, copatrocinada por el Comité Central del PCCH y el Consejo de Estado, la cual fue inaugurada ayer aquí.

Jiang pronunció un largo e importante discurso en la ceremonia de apertura, el cual se titula "Fortalecimiento de la unidad nacional en la marcha hacia la construcción del socialismo con características chinas". En su discurso de cuatro partes, Jiang habló sobre los grandes logros de la labor de las nacionalidades del país, la necesidad de comprender completamente la naturaleza compleja, importante y de larga duración de la labor, las tareas principales en la labor para la década de los años noventa y la necesidad de intensificar ulteriormente la dirección del partido en la labor de las nacionalidades.

Jiang urgió a los comités del partido y gobiernos a todos los niveles a llevar a cabo inquebrantablemente los principios fundamentales del partido en conformidad con las condiciones actuales de las pueblos y regiones de minorías étnicas.

... consolidar y desarrollar las relaciones socialistas entre las ... nacionalidades, adherirse a la ley sobre autonomía regional de ... y perfeccionarla, fortalecer ulteriormente la unidad nacional ... esfuerzos conjuntos para el cumplimiento de la segunda ... estratégica del país en la modernización socialista.

... durante las últimas cuatro décadas, recordó, China suprimió ... los sistemas antiguos que oprimieron a las minorías étnicas y ... igualdad a todas las 56 nacionalidades. Mientras tanto, a través ... socialistas, el problema de la opresión y explotación de ... sobre las minorías también se resolvió con el establecimiento ... socialista en las áreas de minorías.

... mayoría de los pobladores de minoría étnica del país han ... grandes cambios en sus vidas durante las últimas ... no tienen que preocuparse por satisfacer necesidades ... mientos y vestido, incluso algunos de ellos son ricos ..., señaló el jefe del partido.

... décadas también presenciaron un desarrollo ... en términos de educación, ciencia y ..., medicina y deporte, según Jiang.

... las nacionalidades del país se unieron como una ... a las contribuciones a la salvaguardia y promoción ... y prosperidad de la nación. La grandiosa ... los pueblos forjó sobre las diversas y curas ...

... puede decir con orgullo que la grandiosa unidad ... nacionalidades chinas es estable y sólida, lo cual es de ... importancia para el progreso social, desarrollo económico y ... política del país, dijo Jiang.

Señaló que el PCCH constantemente combinó los principios básicos del marxismo con las circunstancias prácticas de las nacionalidades chinas y se adhirió a los principios de igualdad, solidaridad y ayuda mutua entre todas las nacionalidades.

Mientras tanto, el partido ha aplicado continuamente el sistema de autonomía de las minorías en las regiones de minorías a fin de alcanzar la prosperidad común de todas las nacionalidades chinas en la construcción socialista y así China ha marchado por el camino correcto de solución de los problemas relacionados con las minorías nacionales con características chinas.

China continuará llevando a cabo firmemente la causa de la unidad y el progreso de todas las nacionalidades chinas iniciada por la generación antigua de revolucionarios proletarios, dijo Jiang.

Hablando sobre la prolongada, compleja e importante naturaleza de la labor relacionada con las minorías étnicas, el jefe del partido dijo que China tiene 55 grupos de minorías étnicas con una población total de casi 100 millones, la mayoría de los cuales viven en las zonas remotas y fronterizas del país.

La superficie total de las regiones autónomas de minorías asciende al 64 por ... del territorio total del país y son regiones ricas en recursos naturales. Además, en la mayoría de las ciudades y distritos de la ciudad hay residentes de nacionalidades de minoría, dijo Jiang.

Jiang pidió a todas las personas reconocer la naturaleza compleja, importante y de larga duración de los problemas de las nacionalidades, los cuales deben ser abordados desde los ángulos de revitalizar a la nación china.

Señaló que hay cinco aspectos que necesitan particular atención.

Primero, el desarrollo económico en las regiones de minorías debe acelerarse a fin de que mantenga el mismo ritmo que el del resto del país.

Segundo, el país no debe escatimar esfuerzos para desarrollar el bienestar social para los pobladores de las zonas de minorías en un intento de promover el desarrollo general de todas las nacionalidades minoritarias.

Tercero, China debe adherirse a sus actuales políticas de reforma y apertura hacia el resto del mundo a fin de poder fortalecer incesantemente la capacidad de los grupos de minorías étnicas y de las regiones de minoría de desarrollarse en forma autónoma.

Cuarto, China se adherirá constantemente al sistema autónomo en las regiones de minorías y lo mejorará, también aplicará honestamente la ley sobre la autonomía regional para las nacionalidades minoritarias de China.

Quinto, China fortalecerá ulteriormente la grandiosa unidad entre todas las nacionalidades chinas y salvaguardará firmemente la unidad del país.

El secretario general enfatizó que la tarea principal de asegurar la unidad de las nacionalidades del país es la aceleración del desarrollo económico en las áreas pobladas por ellas. Deben crearse las condiciones necesarias para alcanzar la prosperidad común de todas las nacionalidades. Esto no sólo está en conformidad con las ... de los pueblos de todas las nacionalidades de minoría, sino también con el principio básico de las políticas del país relacionadas con asuntos de nacionalidades.

Jiang también enfatizó que la reforma y apertura hacia el mundo exterior es necesaria para lograr la prosperidad común de todas las nacionalidades. Agregó que los lazos económicos entre las regiones de nacionalidades y las zonas de la costa deben fortalecerse y el comercio fronterizo debe ser fomentado paso a paso ya que es una parte importante de la campaña de apertura hacia el mundo exterior del país.

Refiriéndose a la capacitación de cuadros en las regiones de nacionalidades de minoría, Jiang dijo que durante los últimos cuarenta años, miles de cuadros, trabajadores, intelectuales y soldados de origen de la nacionalidad Han -nacionalidad mayoritaria en China- emigraron a zonas de nacionalidades de minoría para vivir y trabajar. Las personas de la nacionalidad Han y de otras deben unirse y aprender unos de otros a fin de contribuir conjuntamente a la prosperidad y desarrollo de las regiones habitadas por nacionalidades de minoría.

El secretario general señaló que debido a sus lazos estrechos con los pobladores locales, los cuadros de minorías étnicas son la fuerza básica en la aplicación de las políticas de nacionalidades del PCCH. Por una parte, debe prestarse gran atención a la selección de los cuadros de nacionalidades de minoría, quienes servirán como un contingente básico durante la década de los años noventa. Por otra parte, también se debe prestar mucha importancia a la promoción de los cuadros jóvenes de origen de nacionalidades minoritarias, calificados para enfrentar la labor con que se enfrentará el país el próximo siglo.

Jiang señaló que China, un país de múltiples nacionalidades con una historia muy antigua, se opondrá tanto al chauvinismo de las nacionalidades más grandes, como al nacionalismo local. Dijo que el país se mantendrá firme en la lucha contra un puñado de separatistas.

El secretario general dijo que el PCCH es el núcleo de dirección para la unificación de las nacionalidades del país. Las políticas básicas del PCCH deben llevarse a cabo completamente en lo que respecta a la labor relacionada con la unidad nacional.

Jiang dijo que se deben hacer esfuerzos más grandes para educar a los cuadros y a todas las nacionalidades en todos los aspectos del marxismo y la política de nacionalidades del PCCH.

Jiang concluyó que no importa cuántos cambios internacionales ocurran, todas las nacionalidades en china permanecerán unidas y lucharán juntas por la modernización del país.

El premier Li Peng, quien también es miembro del Comité Permanente del Buró Político del Comité Central del PCCH, presidió la ceremonia de inauguración.

También estuvieron presentes los miembros del Comité Permanente del Buró Político del Comité Central del PCCH, Qiao Shi, Song Ping, el vicepremier Tian Jiyun y otros líderes del partido y gobierno, así como 350 representantes de las 56 nacionalidades de China.

UR
VM.

01-01

92C1441.

DOCUMENTO
TITULO: China Popular e Israel reanudan relaciones bilaterales
FUENTE: Clarín (150024)
FECHA: 23/1/92
China RP. 10151
Israel - 10197
RP. 11164
II 11349

PEKIN, PRESENTE EN LA NEGOCIACION DE PAZ

D-7

China e Israel reanudan relaciones

China participará en la nueva ronda de las conversaciones de paz para Oriente Medio, que se llevarán a cabo a fines de este mes en Moscú. El anuncio fue realizado pocas horas después del arribo a Pekín del canciller de Israel, David Levy. Mañana firmará una declaración conjunta con el primer ministro Li Peng que establece relaciones diplomáticas entre ambos países.

PEKIN, 22 (Reuter, UPI, ANSA y AP). — El ministro de Relaciones Exteriores de Israel, **David Levy**, llegó hoy a **China** en la visita pública más importante que realiza un funcionario israelí, para firmar un protocolo que establece relaciones diplomáticas plenas entre ambos países. "Este es un momento que hemos esperado durante mucho tiempo y me complace que se haya realizado", dijo Levy al arribar al aeropuerto, en donde fue recibido por el vicecanciller chino, **Yang Fuchang**.

Horas después del arribo del canciller, China confirmó que participará en las conversaciones de paz para **Oriente Medio** que se realizarán el 28 y 29 en Moscú. Será la primera vez que Pekín participará en las negociaciones patrocinadas por los Estados Unidos y la república rusa.

Levy cumplirá hoy y mañana una parte "extraoficial" de su visita de cinco días para recorrer la capital y la Gran Muralla, dijeron funcionarios israelíes. El viernes se entrevistará con el primer ministro **Li Peng**, luego de la firma de la declaración conjunta que establece relaciones diplomáticas.

China e Israel fueron históricos rivales sobre el manejo de la crisis de Oriente Medio y la situación internacional en general. Comenzaron su reconciliación gradual a mediados de la década pasada, cuando establecieron contactos comerciales y gubernamentales informales y abrieron misiones extraoficiales de enlace en sus dos capitales, hace sólo dos años.

Como evidencia de la consolidación de las relaciones entre ambos países, China anunció ante el ministro Levy su decisión de participar en la ronda de conversaciones de paz en Moscú. Al dirigirse a los periodistas que acompañan al canciller, el viceprimer ministro Chang dijo que su país intentará actuar "como un catalizador positivo" en el proceso de paz.

China estima que las perspectivas de jugar un papel importante en el escenario mundial se acrecentarán con su participación en la conferencia. El gobierno de Li Peng no ve con buenos ojos el predominio norteamericano en los asuntos mundiales y está ansioso por emerger de su aislamiento internacional para participar activamente en la construcción del nuevo orden internacional, tras la victoria aliada en la guerra del Golfo.

Consultado acerca del rol que podría desempeñar China en Oriente Medio, el ministro David Levy dijo que "es una potencia en todo sentido, desde el punto de vista de su dimensión, influencia y posición en el mundo y continuará siéndolo en el futuro".

China ha apoyado activamente la posición árabe y palestina en sus diferendos con Israel, pero en los últimos tiempos moderó su actitud, lo que determinó cierto acercamiento entre ambos países.

En el Líbano, el director de la oficina de la Organización para la Liberación de Palestina (OLP), Chafik Al Hout, dijo hoy que la organización seguía teniendo el control de las decisiones palestinas con respecto al proceso de paz para resolver el conflicto árabe-israelí.

VB
VB.

01-01

9201442.

Desequilibrio económico lleva a virajes en CHINA
W Repb. (15003)
2411
AP China 10152
FP - 11604
ON - 11352
Económico (11352)
Pol. económico (11352)

El desequilibrio económico ha tomado inevitable el camino de las reformas

Vientos de apertura sobre China

● ***La principal motivación detrás de las nuevas políticas es la disolución de la ex URSS, afirman los analistas***

Vientos de apertura parecen soplar sobre China: el anciano Deng Xiaoping defiende públicamente su política de reforma económica, Jiang Semin, su sucesor en la secretaría del Partido Comunista (PC), aboga a favor del "libre pensamiento" y Zao Ziyang, el ex delfín de Deng caído en desgracia, podría ser rehabilitado.

Pekín (ANSA)

■ Luego de dos años de afianzamiento en el poder de la "línea dura" liderada por el premier Li Peng, el PC chino se encamina hacia la reanudación del proceso de liberalización económica iniciado por Deng durante los años 80 e interrumpido a raíz de la situación política que creó la revuelta estudiantil sangrientamente reprimida en 1989.

La principal motivación detrás del nuevo repunte de los "reformistas" es la disolución de la ex URSS, según los analistas políticos.

"Desde el punto de vista oficial, el desastre soviético confirma la validez del camino chino hacia el socialismo. Oficiosamente, el PC teme que la situación económica lleve a un estallido social", estima un diplomático occidental. El director del departamento de propaganda del PC chino, el conservador Wang Renzhi, declaró el miércoles que "nuestro deber consiste en explicar mejor la teoría de Deng sobre el sendero chino hacia el socialismo, suscitando así el entusiasmo de las masas hacia la reforma". Más allá de la retórica oficial, se trata de la primera vez que un responsable conservador se refiere a la doctrina reformista de Deng, desde que Li Peng frenó la liberalización económica en 1988, para detener la inflación galopante y la disidencia política provocada por la anterior apertura.

La victoria de Peng, en ese momento, se correspondió con el comienzo de la declinación de Zhao Ziyang, heredero de Deng, que había pasado de ser primer ministro a la secretaría general del PC, cuando los conservadores lograron aislarlo de la conducción de la política económica del gobierno.

Zhao cayó definitivamente en desgracia en 1989. La última vez que fue visto en público fue en los días anteriores a la represión de la Plaza Tienanmen, cuando intentaba convencer a los estudiantes de abandonar la protesta.

Destituido de todos sus cargos y acusado de alta traición y escisión del partido, Zhao fue arrestado y sometido a la feroz crítica conservadora, que lo acusó de "favorecer las ideas liberal-burguesas" y "apoyar a los elementos contrarrevolucionarios".

Si bien la noticia de su absolución, que circuló ayer en Pekín, fue desmentida inmediatamente por la cúpula comunista, las acusaciones contra el ex secretario del PC han sido reducidas sustancialmente.

Deng Xiaoping, quien conoce los altibajos a los que pueden ser sometidos los dirigentes chinos —el mismo paso de la cúpula del poder a la "reeducación" durante los años de la Revolución Cultural— puede volver hoy a defender su línea reformista, a causa de la situación económica. "El espectro de la Unión Soviética causa un verdadero terror y Deng no es el tipo de político capaz de dejar escapar una oportunidad de este tipo para acallar a sus adversarios", estimó un economista local. Con un tercio de las empresas en déficit, y un presupuesto estatal cada día más desequilibrado, las reformas estructurales —en las empresas, el sistema laboral, la salud pública y la vivienda— se han vuelto inevitables, aunque nadie quiere enfrentar sus consecuencias.

Los trabajadores temen perder un empleo garantizado de por vida, los jubilados temen el aumento de los alquileres y los productos médicos, y la "nomenklatura" comunista teme sobre todo perder su control del aparato productivo del país.

Esta nueva ola de cambios reformadores, sin embargo, no deberá llegar hasta las libertades políticas, según estiman los analistas. Un estudiante que participó en las manifestaciones de 1989 sigue siendo escéptico: "La libertad no llegará ni mañana ni pasado, no la traerán ni los capitales extranjeros ni el libre mercado, la deberemos conquistar nosotros". El padre de la China pos maoísta, Deng Xiaoping, de 87 años, está en óptimo estado de salud y descansa en la zona económica especial de Shenzen, una de las criaturas de la revolución económica lanzada por él mismo a comienzos de la década pasada.

Se trata de la primera aparición en público de Deng, "suspendido" desde febrero de 1990, en ocasión de los festejos por el fin del año lunar.

Según informa el cotidiano filocomunista de Hong Kong Wenweipo, Deng arribó a Shenzen, en el límite con la colonia británica, y efectuó una visita al centro comercial y a un parque en el cual se reproducen en miniatura todas las China. Muchos presentes lo saludaron. "Caminaba rápidamente, no obstante su edad", dijo un camarero. Al desmentir así con más fuerza las periódicas noticias sobre las "malas" condiciones de salud de Deng, el diario subrayó que después de una hora de visita el parque "no mostraba ningún signo de debilidad". Deng, dijeron otras fuentes, habló también de las reformas económicas, dando indicaciones sobre el desarrollo de la zona en torno al delta del Río de las Perlas, cercano a Cantón, que debería transformarse en el "quinto tigre".

920145

Nº. DOCUMENTO
TITULO China establece relaciones diplomáticas con Yisrael.-
PROCED... La Nación (100025
FECH... 25/1/91.
VINCUL... China (10151)
Yisrael (10107)
Factor Político (11164)
Relaciones Internacionales (11399)

China e Israel establecen relaciones diplomáticas

PEKIN, 24 (AP). – China, uno de los principales defensores de los derechos de los palestinos, estableció hoy relaciones diplomáticas con Israel, y dejó allanado el terreno para su participación en las conversaciones sobre la paz en el Medio Oriente.

El ministro de Relaciones Exteriores israelí David Levy y su colega chino Qian Qichen firmaron el protocolo que establece los vínculos formales, tras lo cual Levy dijo que esperaba que estas relaciones contribuyan a reducir la corriente de armas de fabricación china que ingresa en el Medio Oriente.

Ambos funcionarios mantuvieron conversaciones durante casi dos horas en la Residencia para Huéspedes Estatales de Diaoyutai, tras lo cual Levy, acompañado por Qian, dijo que "tratamos la carrera armamentista, y sabemos que contrasta con el proceso de paz".

"Creo que... el hecho de que tengamos relaciones diplomáticas, que nos escuchamos uno al otro, de alguna forma frena el derrame de armas", agregó.

China ha vendido cohetes a Irán, Irak y Arabia Saudita, y ha considerado una venta similar a Siria. Asimismo, vendió otras armas a países árabes, como Egipto y Siria. Irónicamente, algunas de estas armas incorporan tecnología que, según se ha dicho, China había adquirido a Israel, a su vez un exportador de armas.

"Pero no sería justo referirse sólo a China. Sabemos que Estados muy amistosos hacia Israel tienen sus propios negocios (con Israel)", dijo Levy, considerándose que pudo haberse referido a los Estados Unidos, que ha vendido armas tanto a países árabes cuanto a Israel.

China mantiene desde hace largo tiempo vínculos con muchos países árabes, e incluso ha reconocido al Estado palestino declarado por la Organización para la Liberación de Palestina, con la que Israel se rehúsa a tratar por considerarla una agrupación terrorista.

Se trata de la primera vez que China e Israel establecen relaciones diplomáticas formales desde que el Estado judío fue fundado en 1948. En la década de 1950, Israel reconoció unilateralmente a China.

Por ahora no resulta clara la posición que China adoptará en las conversaciones sobre la paz en el Medio Oriente, a las que se unirá por primera vez la semana próxima en Moscú.

CRUZ V.R. V.R.

9201444

Crucial visita de Bush a Japón

TOKIO y SEUL, 6 (Reuter; EFE, AFP, ANSA y UPI).— El presidente **George Bush** llegará mañana a **Japón**, en la última y más difícil etapa de su gira asiática, donde **tratará de obtener concesiones** de la parte nipona que **permitan revertir el déficit estadounidense en el comercio bilateral**.

El jefe de la Casa Blanca terminó este lunes su visita a Seúl de manera auspiciosa, después de que **Corea del Norte aceptó la realización de inspecciones internacionales a sus instalaciones nucleares**, tal como Bush lo había reclamado, en una propuesta que incluyó la **suspensión de las maniobras militares conjuntas entre los Estados Unidos y Corea del Sur** previstas para este año.

En un desayuno de trabajo mantenido con empresarios surcoreanos Bush volvió a lanzar **dardos contra "los cantos de sirena del proteccionismo"**, una constante en su gira por el Pacífico que con su llegada a Japón alcanzará el punto más alto de las expectativas generadas a partir del 31 de diciembre, cuando inició su periplo en Australia.

Acompañado por una veintena de los más importantes empresarios estadounidenses, el titular de la Casa Blanca abordará con el primer ministro nipón, Kiichi Miyazawa, diferentes cuestiones económicas con las que tratará de **reducir el enorme déficit de los EE.UU. en el comercio bilateral (unos $1.000 millones de dólares) y abrir el mercado japonés a los productos norteamericanos.**

El alcance de esos objetivos resulta una herramienta clave para la **reactivación de la alicaída economía estadounidense**, y **sus derivaciones en la generación de nuevos empleos puede representar** una **cuestión** medular para la **futura campaña electoral del presidente**, que le augura una difícil batalla.

El primer ministro Miyazawa reiteró hoy ante su gabinete y un grupo de importantes empresarios nipones que resulta imprescindible para el futuro del archipiélago la búsqueda de nuevas formas de cooperación con Washington que permitan una recuperación de la economía norteamericana.

Pero las expresiones de buena voluntad escuchadas desde Tokio, señalan analistas económicos estadounidenses, podrían resultar en un **empeoramiento de las relaciones si las concesiones niponas no logran efectos más o menos inmediatos sobre la economía norteamericana.**

La penúltima etapa de la gira emprendida por Bush por cuatro países de la cuenca del Pacífico registró este lunes un importante paso hacia la conformación del nuevo orden de la seguridad regional, al conocerse el anuncio del gobierno comunista de Corea del Norte de que permitirá inspecciones internacionales a sus instalaciones nucleares.

La decisión del gobierno de **Pyongyang** fue comunicada oficialmente en Viena por la **Agencia Internacional de Energía Atómica (AIEA)**, poco después de que Bush, desde Seúl, lanzara una propuesta para **suspender los ejercicios militares conjuntos** entre los EE.UU. y Corea del Sur, previstos para este año, **a cambio de que el régimen norcoreano permitiera el control "in situ" de las plantas donde desarrolla su programa nuclear.**

La semana pasada los gobiernos de las dos Coreas emitieron una declaración conjunta sobre **prohibición de las armas nucleares en toda la península**, en lo que constituyó un hecho trascendente para la distensión entre Pyongyang y Seúl.

Alianza embarazo

LOS ANGELES, 6 (Por **Christopher Layne**, especial para **Los Angeles Times** y para **Clarín**). — **Japón** y los **Estados Unidos** se encuentran en un punto de colisión geopolítica que se origina en una lógica de relaciones internacionales y que tiene muy poco que ver con las fricciones comerciales, los recuerdos de la Guerra del Pacífico o las animosidades raciales latentes.

Hoy en día se tiende a creer que "el nuevo orden mundial" —que presupone que los Estados Unidos son la única gran potencia y que las democracias no luchan entre sí— presagia una era pacífica en la cual los antiguos conceptos de política internacional se volvieron obsoletos. Sin embargo, la verdad es que **la política internacional retorna al modelo histórico de rivalidades entre grandes potencias en un entorno multipolar.**

Los políticos deben revisar el saber convencional que sostiene que el éxito económico de Japón no representa una amenaza para los Estados Unidos y que mientras la economía estadounidense crezca —no importa cuánto—, los norteamericanos no tienen por qué preocuparse si la economía japonesa crece a pasos más ligeros.

Esta percepción estratégicamente ingenua surge de una amnesia inducida por la guerra fría respecto de las realidades políticas internacionales, especialmente el hecho de que el sistema internacional sigue siendo fundamentalmente arcaico. En definitiva, las naciones deben cuidarse a sí mismas. Sus principales imperativos son la supervivencia y la autonomía en la toma de decisiones. **Las naciones sí deben preocuparse si otros estados se tornan demasiado poderosos.**

Existen razones apremiantes para que los países cooperen y, por lo general, tienen más intereses en común que en conflicto. Esto es particularmente cierto en materia de economía, porque las ventajas del libre cambio y de la especialización pueden enriquecer a todos aquellos que participen en un sistema de comercio abierto.

Durante la era bipolar de la posguerra, la alianza occidental sirvió para eliminar sustancialmente las preocupaciones competitivas concernientes a la distribución relativa del poder y la riqueza entre los Estados Unidos, Japón y Europa occidental. Una vez concluida la guerra fría, **las relaciones entre estadounidenses y japoneses pasan de una alianza embarazosa a una rivalidad precavida. La competencia geopolítica ya no está reprimida por el imperativo de la cohesión antisoviética.**

líder del mundo [illegible] **con una** [illegible] **económica incontrovertible.**

Por otro lado, **la rivalidad entre los** [illegible] **y Japón no se verá atemperada por la** [illegible]. Esta causa tensión, no tranquilidad, en [illegible] la política internacional, porque [illegible] pelear o a competir con [illegible] de interacción. En 1914, [illegible] eran grandes socios comerciales y [illegible] representaba el mercado de exportación [illegible] tante de Japón en 1941.

♦ Postura inflexible

De la misma manera, es en vano esperar que [illegible] no se convierta en una gran potencia [illegible] políticas más aceptables. Las [illegible] de la seguridad, la autonomía, la [illegible] y económica y el prestigio [illegible] Japón surja como una potencia [illegible]. Por esa misma razón, el punto de vista básico japonés no cambiará. Su mercantilismo orientado a las exportaciones refleja una posición como nación [illegible] puede remontarse a los líderes de la [illegible] de 1868, quienes creían que las exportaciones eran clave para la riqueza y el poderío del [illegible].

La relación entre los Estados Unidos y [illegible] resultado de lo que el especialista en [illegible] Arthur Stein, de la Universidad de California, Los Angeles, llamó "el dilema de la hegemonía": [illegible] de intentar mantener su posición de [illegible] posterior a la segunda guerra mundial, los Estados Unidos defendieron a Japón y a Europa occidental de la Unión Soviética y colaboraron activamente en su recuperación económica. En el mediano plazo, esta política resultó beneficiosa para todos en términos de economía y de seguridad. Pero con el transcurso del tiempo, Japón (y la Comunidad Europea [illegible] Alemania) se liberó del paraguas de seguridad estadounidense para convertirse en un Estado [illegible] comerciar y, al fortalecerse en relación con los Estados Unidos, estuvo en condiciones de plantear un [illegible] en el campo de la superioridad política y económica del mundo.

445

El dilema de la seguridad, presente en la política internacional, incita a las naciones a competir en contra de aquellos que ostentan un poder semejante. Las grandes potencias se concentran en las relaciones de poder relativo y se emulan entre sí, desde un punto de vista político, militar y económico. Entre rivales, las disparidades en materia de riqueza nacional tienen consecuencias en la seguridad. **La razón es que se traducen en diferencias de poder nacional debido a los vínculos entre poderío militar y potencia económica y tecnológica.**

Las relaciones entre los Estados Unidos y Japón se formularán en base a esta dinámica, especialmente porque, en los sistemas multipolares, la primera y la segunda gran potencia se vuelven, invariablemente, competidoras. Japón surgirá como una gran potencia, y lo que ahora es principalmente una rivalidad comercial adquirirá una dimensión diplomática que afectará la seguridad. **En este contexto, el hecho de que Japón en algún momento entre el 2025 y el 2050 pudiera superar a los Estados Unidos en el papel de economía**

La respuesta de la administración Bush a quienes quieren cambiar la política estadounidense frente al desafío japonés es denunciar el "aislacionismo" o invocar el concepto inasequible de "mantener el liderazgo norteamericano". Pero las ambiciones de liderazgo mundial se tornan ridículas cuando los Estados Unidos (de acuerdo con el Departamento de Comercio) quedan rezagados respecto de Japón en cuanto a tecnologías esenciales, cuando Japón invierte más en investigación y desarrollo y cuando el país norteamericano está apremiado por los acreedores japoneses.

El desafío nipón es estratégico y a largo plazo y sugiere que los Estados Unidos deberían comprometerse, ante todo, en defender vigorosamente sus propios intereses en la relación competitiva del otro lado del Pacífico. El presidente Bush, en su afán por obtener puntos políticos que lo favorezcan en su país, no parece comprender lo que está realmente en juego en su viaje a Japón. Sin embargo, la posibilidad de ajustar la política externa estadounidense a las nuevas circunstancias internacionales es la verdadera prueba del liderazgo. Lo que Bush llama con desaprobación "una cuestión de visión" es lo que la mayoría de la gente conoce como habilidad de estadista.

• Christopher Layne es profesor de política internacional en la Universidad de California en Los Angeles.

02-02

920 1445

Japón: volver a Asia

El Japón es actualmente una de las grandes potencias industriales del mundo y se estima que en el año 2015 tendrá un producto nacional bruto tan grande como el de los Estados Unidos. Yotaro Kobayashi, presidente de Fuji Xerox, analiza la incidencia de la economía japonesa en el Asia en un e lo que *Clarín* reproduce en forma exclusiva. Considera q país debe reforzar los lazos con el continente asiático y pone una estrecha cooperación con China.

TOKIO, 9 (Por **Yotaro Kobayashi**, especial para **Los Angeles Times Syndicate** y **Clarín**). — Desde la **Restauración Meiji**, a fines de 1800, el progreso en **Japón** ha sido consecuencia de una política oficial de occidentalización. La constante instrumentación de esta política parecía un camino lógico y natural, ya que Japón se vio impulsado a desarrollar su tecnología y su economía **para ocupar un lugar entre las naciones más modernas de Occidente.**

Pero este impulso unilateral hacia la **modernización** se llevó a cabo a expensas de algo muy importante: **la amistad y confianza de otras naciones asiáticas.**

Hoy, Japón debería ponerse nuevamente en el camino de la "asianización". Esta expresión podría hacernos evocar la imagen de un Japón que se aísla dentro de las fronteras de Asia, o que se ubica en este continente con una actitud de dominio frente a los otros países de la región. No es así. Esta nueva "asianización" que defiendo no es excluyente: **supone, por el contrario, un refuerzo de los lazos con Asia, manteniendo al mismo tiempo estrechas relaciones con Occidente.**

En algunas oportunidades, Japón dio muestras de una especial **falta de sensibilidad** en sus relaciones con otras naciones asiáticas, tal como quedó demostrado con las múltiples controversias suscitadas por la interpretación que hacen los libros de texto japoneses de la **Segunda Guerra Mundial**. Con todo, ello no puede ensombrecer **la fuerte relación de Japón con Asia**, ejemplificada por el volumen de la **Ayuda Oficial de Desarrollo** que se brindó a los países asiáticos: la asistencia sobrepasó solo en 1990 los 4.000 millones de dólares y representó casi el 60 por ciento de toda la ayuda internacional del país.

El desarrollo económico acelerado en Asia se inició **en la década del 70**. Durante esos años, el ritmo del crecimiento económico se activó, en particular, en las nuevas economías industrializadas y en los países que integran la **Asociación de Naciones del Sudeste Asiático (ASEAN)**. También existen algunas áreas costeras de **China** que están haciendo crecer sus economías.

Además, el comercio y las inversiones entre los países asiáticos **han aumentado significativamente.** Las importaciones asiáticas procedentes de Japón aumentaron en casi un **30 por ciento** desde 1985, en tanto que las inversiones japonesas en Asia —incluyendo China— se elevaron de 2.000 millones de dólares a 41.000 entre 1985 y 1989.

♦ Menor dependencia

En **Corea del Sur** y **Taiwán**, en particular, la educación de alto nivel, accesible como en Japón a la mayoría del pueblo, promete convertirse en un enorme potencial para el futuro desarrollo económico y tecnológico. Como resultado, las naciones asiáticas **cada vez dependen menos de los Estados Unidos.**

Japón siempre dependió mucho del mercado norteamericano para la venta y compra de productos. Hoy, siguiendo la tendencia general que se registra en el continente asiático, **Japón depende menos de los EE.UU. como socio comercial, ya que ha diversificado su comercio e inversiones en Asia y Europa.** Se trata de una tendencia **natural** y **saludable.** En realidad, es poco aconsejable que un país dependa en exceso del mercado de otra nación y que ello ocurra durante un período demasiado extenso.

Dentro de este contexto en el cual el eje económico de Asia se alejó de los EE.UU. apuntando a un mayor número de mercados —muchos de los cuales están en la región—, el primer ministro de **Malasia, D.S. Mahathir bin Mohammed**, adelantó recientemente el concepto de un **Grupo Económico del Este Asiático (EAEG**, según sus siglas en inglés). Detrás de su propuesta figuran dos motivaciones económicas esencia-

Agencia AP

El presidente George Bush se suena la nariz durante una conferencia de prensa en Japón.

No parecería una medida demasiado inteligente que Japón fuera el único país líder en Asia ya que no debe subestimarse la presencia de China.

les: la unificación de mercado de la **Comunidad Económica Europea** (CEE), en 1992, y la esperada formación de la **Zona Norteamericana de Libre Comercio**, un bloque dirigido por los EE.UU. que apunta **a competir con la CEE.**

♦ ¿Tres bloques económicos?

La propuesta del premier malasio se basa en que **es mejor que una economía mundial estable cuente con tres bloques económicos antes que con dos.** Estima que, como el este asiático se está convirtiendo rápidamente en una entidad económica y tecnológica importante, **se garantizaría así algún tipo de regionalización formal.**

De todos modos, han surgido varias críticas sobre este concepto del EAEG. La queja más común es que, como **Australia** y **Nueva Zelanda** no fueron incluidas entre sus miembros, el grupo no haría otra cosa que acentuar **las divisiones entre los pueblos asiáticos y los de origen europeo.**

Por supuesto no podría apoyar una propuesta para crear una zona económica exclusiva, que le cerrara la puerta no solo a algunos miembros naturales región sino también a la comunidad internacio

Como país líder dentro de Asia, **Japón debe** yar al EAEG si su objetivo no es constituir un comercial exclusivo, sino más bien promove mercio y las inversiones interregionales, y propuesta no contradice el espíritu y la le Acuerdo General de Aranceles y Tarifas (GATT

El enorme potencial industrial y continent pón podría ser, por cierto, una fuerza para c medida positiva en la región. Una mayor a japonesa podría traer amargos recuerdos del p algunos podrían temer, de hecho, que Japón e citando la agresividad de que dio muestras durante la Segunda Guerra Mundial.

Sin embargo, en términos generales, los líderes políticos y empresariales de Asia son tivamente más jóvenes que sus colegas japone to podría significar que haya menos gente dis observar a Japón con la suspicacia que deriva sufrido por personas más ancianas por las que nuestro país cometió en el pasado.

♦ Un título sí

A título de ilustración puede mencionar cuando el canciller Michio Watanabe visitó ses asiáticos en marzo pasado se informó que mier Goh Chok Tong, de Singapur, y el pre Suharto, de Indonesia, le indicaron que se opondrían necesariamente a que Japón "fuerzas de autodefensa" para las operaciones de las Naciones Unidas, si Tokio recibiera un esto tipo por parte de las Naciones Unidas.

Con todo, ello no le da a Japón la para llevar adelante en Asia actividades industriales ilimitadas, a pesar de que la mundial está pidiendo ahora que Tokio "papel de liderazgo" más activo en el cional. Pero esta cuestión del liderazgo llarse después de recibir la aprobación y el otras naciones, y de las vecinas en particular.

No parecería una medida demasiado que Japón fuera el único país líder de Asia, presencia de China no debe subestimarse. solo figuró en el bando vencedor luego de la Guerra Mundial sino que es también miembro del Consejo de Seguridad de las Naciones Unidas.

China exige un respeto especial, en función enorme legado cultural y de que es uno de los bros más antiguos de la comunidad de naciones opinión, sería prudente que Japón cooperara na, ejerciendo una suerte de copresidencia, en desarrollo de Asia. Estoy convencido de que e nará la desconfianza que los vecinos asiáticos tienden hacia Japón.

♦ No descuidar a los EE.UU.

Al poner un mayor énfasis en el continente y al tratar de mejorar sus relaciones con sus Japón debe procurar no descuidar a los Estados Unidos. Si bien desde el punto de vista oficial ha estado siguiendo una política de "diplomacia bireccional" en sus relaciones con la comunidad cional, no hay nada que haya sido más importante decir verdad, que sus lazos con los EE.UU.

El progreso japonés en Asia sería problemático el apoyo de los EE.UU. Por ende, resulta vital Japón acompañe sus esfuerzos hacia Asia con equitativos hacia los EE.UU.

En enero pasado, durante una reunión cumbre nal realizada en los EE.UU. a la que asistieron nalidades tan distinguidas como Gerald Ford, Volker, Valery Giscard d'Estaing y Helmut Schmidt se dijo que para el año 2015 el producto nacional de Japón será tan grande como el de los EE.UU.

Pero me asombró escuchar luego las veh declaraciones en contrario por parte de algunos de Occidente, quienes aseguraron que Japón podría crecer tanto en términos de PNB. En sión. Tokio enfrenta serios problemas, tanto interno como externo, y su progreso se verá zado en consecuencia.

No puedo evitar preguntarme si el hecho de tener su ritmo de progreso podría costarle a pérdida de sus amigos dentro de la comunidad nacional. ¿Para el resto del mundo es crecimiento de Japón, aunque más no sea en

El pueblo japonés no puede darse el lujo de que en Occidente sigue hablando gente que se molesta por el constante crecimiento y dominio del país.

Soy consciente de esta desconfianza, pero todo pienso que llegará el momento en que no solo esperará que Japón asuma un papel, sino que además lo verá con buenos ojos. Japón debe seguir perseverando hasta que llegue ese momento.

920146

Clarín (1600-41)
10/1/92
Japón - 60224
EEUU 65840
F.E. 11161
RRII - 11349

Empresarios de EE.UU., disgustados, amenazan con medidas proteccionista

Los Estados Unidos y el Japón sucribieron ayer un compromiso orientado a reforzar la cooperación entre sus economías al término de la visita de tres días a Tokio del presidente norteamericano George Bush. Los acuerdos que contribuirán en poco a la apertura de los mercados nipones y al equilibrio de la balanza comercial entre los dos países, fueron calificados de "inadecuados" por las corporaciones automotrices norteamericanas. Bush apareció ayer repuesto después de haberse desplomado el miércoles durante una cena en la residencia de premier japonés, Kiichi Miyazawa.

Agencia Reuter

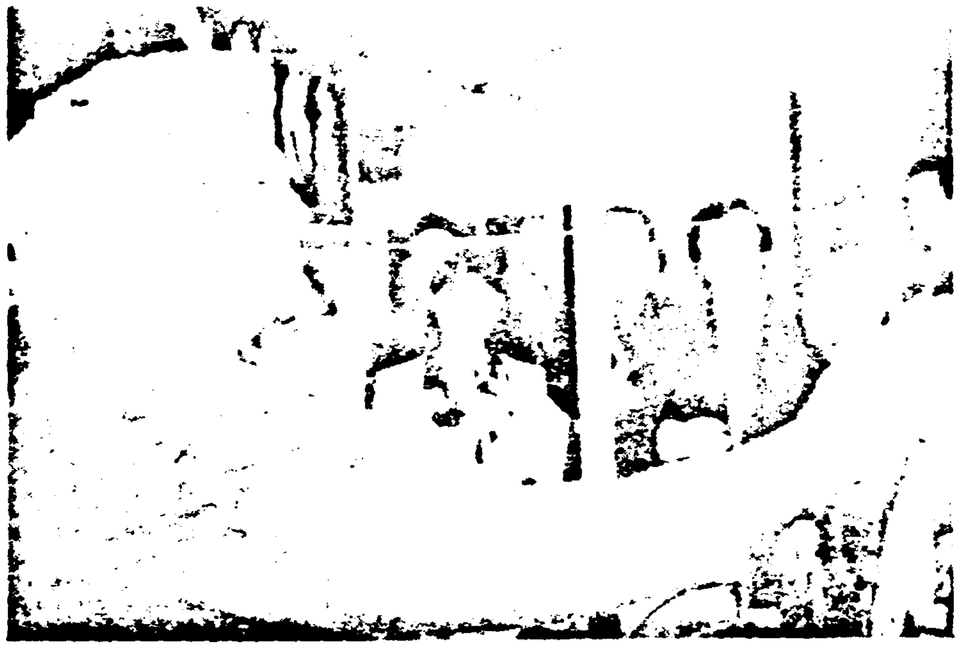

La primera dama norteamericana, Bárbara Bush, durante un paseo al Museo Folclórico de Tokio.

TOKIO y WASHINGTON, 9 (EFE, UPI, Reuter, AP y por **Boyce Rensberger, de The Washington Post, especial para Clarín**) — Las principales empresas automotrices estadounidenses calificaron hoy de **"lamentablemente inadecuadas"** las concesiones logradas por el presidente **George Bush** al cabo de su visita de tres días al Japón, y advirtieron a la industria nipona que si persiste la falta de progreso en la relación comercial **el Congreso norteamericano podría adoptar medidas proteccionistas.**

Tras reponerse de la afección gástrica de la que fue víctima ayer, el presidente norteamericano concluyó hoy la segunda ronda de conversaciones con el primer ministro japonés **Kiichi Miyazawa** con la *firma de* **un compromiso para reforzar la cooperación entre las dos más grandes economías del planeta.**

En una conferencia de prensa conjunta ofrecida al término de las reuniones, Bush, **a quien aún se veía pálido pero de aspecto descansado,** afirmó que su misión orientada a abrir las puertas del mercado japonés **"ha sido un éxito".** Pero al ser consultado sobre si había obtenido todos sus objetivos, el presidente redujo su entusiasmo: **"Nunca se obtiene todo lo que se desea** —admitió—. **Pero nos fue bien."**

Bush y Miyazawa suscribieron hoy un **programa de acción económica y comercial conjunta** que consideraron **"vital"** para ambos países y que fue elaborado después de ásperas **negociaciones,** extendidas hasta la madrugada de hoy, entre funcionarios de los dos gobiernos.

También refrendaron un documento que diseña una "Estrategia para el crecimiento económico mundial" y la denominada **"Declaración de Tokio"**, que fija la orientación de la nueva "sociedad global" entre el **Japón** y los EE.UU.

Las negociaciones tuvieron un perfil que fue claramente expuesto cuando, en un momento de las discusiones, el secretario de Comercio norteamericano, **Robert Mosbacher**, rechazó acaloradamente una primera propuesta de Tokio.

"Sería vergonzoso presentarle esto al presidente", contestó Mosbacher a su par japonés, agitando en su mano una copia de la oferta, según fuentes cercanas a las reuniones.

El presidente norteamericano regresa a Washington con un plan de acción que amplía la entrada de productos estadounidenses al mercado japonés, y cuya principal promesa, expresada por los fabricantes de el incremento de las compras de autopartes "made in USA" por un total de **10.000 millones de dólares para 1994.**

Presionados por el **Ministerio de Industria y Comercio internacional japonés, los empresarios también prometieron aceptar** la venta de **otros 20.000 vehículos de fabricación norteamericana por año en el Japón**, una cifra —equivale a 55 automóviles diarios— que no representa cambios sustanciales en las ventas globales de la industria norteamericana.

Otros puntos de los acuerdos prevén el incremento de las exportaciones de otros productos norteamericanos, en particular cristales, papeles y componentes de computadoras.

Difícil reducción

Pero los compromisos están muy lejos de contribuir a la reducción del enorme desequilibrio de la balanza comercial (que arroja un déficit de 41.000 millones de dólares para los EE.UU.), y a superar la recesión de la economía norteamericana.

"Las concesiones (fueron) **lamentablemente inadecuadas"**, dijo el presidente de la empresa estadounidense **Ford Motors**, Harold Poling, que acompañó a Bush en su gira asiática junto con una veintena de empresarios norteamericanos.

"Realmente no puedo decir que hayamos progresado", añadió después de las conversaciones con los empresarios japoneses, a las que calificó de "francas".

El presidente de la **General Motors**, Robert Stemple, reaccionó airadamente cuando se le insinuó que los empresarios norteamericanos están pidiendo limosna. **"No necesitamos caridad. Nunca hemos apoyado la protección: este no es un negocio para cobardes"**, dijo.

Bush apareció repuesto tras desplomarse repentinamente durante una cena en su honor brindada por el jefe de gobierno japonés, un episodio que generó dudas sobre el estado de salud del jefe de la Casa Blanca **(véase página 18)**.

"Me sentí realmente avergonzado anoche", dijo el presidente.

Bush admitió hoy que tomó el controvertido somnífero **Halcion la noche anterior a su indisposición, pero fuentes médicas aseguran que son pocas las probabilidades de que la droga provoque vómitos o desvanecimientos. El Halcion está siendo resistido, y ya ha sido prohibido en algunos países de Europa, debido a que puede causar severas afecciones psíquicas**, según se ha comprobado recientemente.

Algunos críticos de la droga dudan de que el Halcion, muy popular entre aquellos obligados a recorrer grandes distancias en avión, tuviera que ver con el desmayo del presidente.

VR
09-01 920144 7

Buenos Aires, viernes 10 de enero de 1992, Ar to Financiero Pág

Con las manos vacías, Bush concluyó su visita a Japón

Tokio (EFE, Reuter, DPA, UPI) — El presidente **George Bush** concluyó ayer su visita a Japón, dejando en los observadores la certeza de que **no logró casi nada de lo que vino a buscar**, y un profundo susto a sus votantes en un año electoral.

Bush, aún convaleciente del desmayo provocado por una afección intestinal, reanudó sus conversaciones con el premier japonés **Kiichi Miyazawa** con el inocultado objetivo de lograr que Tokio **flexibilice sus restricciones al ingreso de productos norteamericanos** a sus mercados. Sin embargo, un alto funcionario económico nipón declaró antes de la reunión entre ambos mandatarios que su país había hecho **"las mayores concesiones posibles, y las cifras no se van a modificar"**.

De todos modos, **Bush** y **Miyazawa** suscribieron la denominada **"Declaración de Tokio"**, en la que se comprometen **a garantizar la paz mundial y la prosperidad para todo el planeta "a las puertas del Siglo XXI"**. Pero en la trastienda, a pesar de las mutuas promesas de cooperación y unidad de ambos pueblos, se **seguía desarrollando una sorda lucha por la cuestión del intercambio.**

El presidente Bush y el emperador Akihito brindan por el acuerdo comercial alcanzado, que provocó críticas en ambos países.

Bush reveló que el acuerdo alcanzado con Japón impulsará las exportaciones de automóviles y repuestos norteamericanos hacia ese país **hasta alcanzar los u$s 19.000 millones para el año 1994,** lo que representa una duplicación del nivel de 1990.

Este anuncio presidencial **no satisfizo de ninguna manera a la industria automotriz de Estados Unidos.** Uno de sus más conspicuos representantes, el presidente de la Chrysler Corporation, **Lee Iacocca,** hizo saber inmediatamente después del mismo que el acuerdo **"resulta totalmente insatisfactorio"** para las aspiraciones de **Detroit.**

A pesar del beneplácito expresado por **Bush, a nadie escapa que la cifra alcanzada resulta menor que la que la delegación negociadora norteamericana** (encabezada por el secretario de Comercio, Robert Mosbacher) **aspiraba a poder exportar: u$s 20.000 millones este mismo año.**

- **Coincidencia**

El presidente de **Ford** coincidió con Iacocca en que las concesiones japonesas **"fueron completamente inadecuadas"**. Harold Poling añadió: **"No puedo decir que hayamos progresado"**. El sector automotor representa 75% **del déficit comercial de Estados Unidos con Japón**.

Pero curiosamente **también los fabricantes de autos nipones exhibieron su descontento por el acuerdo.** A pesar de que los "cinco grandes" **(Toyota, Nissan, Mitsubishi, Honda** y **Mazda)** se comprometieron a importar **20.000** vehículos de Estados Unidos, criticaron por medio de voceros la manera en que los norteamericanos trataron las **fricciones** creadas por lo desparejo del intercambio en ese rubro. **"Es prácticamente un tratado automovilístico entre ambos países"**, declaró un ejecutivo refiriéndose al acuerdo alcanzado.

En tanto, y antes de abandonar el Lejano Oriente, **Bush declaró enfáticamente que no tiene intenciones de bajar su ritmo de vida y ejercicios.** "Cualquiera tiene un inconveniente, y no se puede cambiar de vida por eso", afirmó.

Su esposa, **Barbara,** mejoró notablemente su imagen **por la entereza mostrada durante la indisposición de Bush.** Explicó que no se retiró de la cena por la broma que su marido hizo estando en el piso.

ENTRADO
CRUZADO

42C148

ENTRADO
CRUZADO

Buenos Aires, viernes 10 de enero de 1992, Ar to Financiero P.11

Con las manos vacías, Bush concluyó su visita a Japón

Tokio (EFE, Reuter, DPA, UPI) — El presidente **George Bush** concluyó ayer su visita a Japón, dejando en los observadores la certeza de que **no logró casi nada de lo que vino a buscar**, y un profundo susto a sus votantes en un año electoral.

Bush, aún convaleciente del desmayo provocado por una afección intestinal, reanudó sus conversaciones con el premier japonés **Kiichi Miyazawa** con el inocultado objetivo de lograr que Tokio **flexibilice sus restricciones al ingreso de productos norteamericanos** a sus mercados. Sin embargo, un alto funcionario económico nipón declaró antes de la reunión entre ambos mandatarios que su país había hecho **"las mayores concesiones posibles, y las cifras no se van a modificar"**.

De todos modos, **Bush** y **Miyazawa** suscribieron la denominada **"Declaración de Tokio"**, en la que se comprometen **a garantizar la paz mundial y la prosperidad para todo el planeta "a las puertas del Siglo XXI"**. Pero en la trastienda, a pesar de las mutuas promesas de cooperación y unidad de ambos pueblos, se **seguía desarrollando una sorda lucha por la cuestión del intercambio.**

El presidente Bush y el emperador Akihito brindan por el acuerdo comercial alcanzado, que provocó críticas en ambos países.

Bush reveló que el acuerdo alcanzado con Japón impulsará las exportaciones de automóviles y repuestos norteamericanos hacia ese país **hasta alcanzar los u$s 19.000 millones para el año 1994**, lo que representa una duplicación del nivel de 1990.

Este anuncio presidencial **no satisfizo de ninguna manera a la industria automotriz de Estados Unidos.** Uno de sus más conspicuos representantes, el presidente de la Chrysler Corporation, **Lee Iacocca**, hizo saber inmediatamente después del mismo que el acuerdo **"resulta totalmente insatisfactorio"** para las aspiraciones de **Detroit.**

A pesar del beneplácito expresado por **Bush, a nadie escapa que la cifra alcanzada resulta menor que la que la delegación negociadora norteamericana** (encabezada por el secretario de Comercio, Robert Mosbacher) **aspiraba a poder exportar: u$s 20.000 millones este mismo año.**

• Coincidencia

El presidente de **Ford** coincidió con Iacocca en que las concesiones japonesas **"fueron completamente inadecuadas"**. Harold Poling añadió: **"No puedo decir que hayamos progresado"**. El sector automotor representa **75% del déficit comercial de Estados Unidos con Japón.**

Pero curiosamente **también los fabricantes de autos nipones exhibieron su descontento por el acuerdo.** A pesar de que los "cinco grandes" (**Toyota, Nissan, Mitsubishi, Honda** y **Mazda**) se comprometieron a importar **20.000** vehículos de Estados Unidos, criticaron por medio de voceros la manera en que los norteamericanos trataron las **fricciones** creadas por lo desparejo del intercambio en ese rubro. **"Es prácticamente un tratado automovilístico entre ambos países"**, declaró un ejecutivo refiriéndose al acuerdo alcanzado.

En tanto, y antes de abandonar el Lejano Oriente, **Bush declaró enfáticamente que no tiene intenciones de bajar su ritmo de vida y ejercicios.** "Cualquiera tiene un inconveniente, y no se puede cambiar de vida por eso", afirmó.

Su esposa, **Barbara,** mejoró notablemente su imagen **por la entereza mostrada durante la indisposición de Bush.** Explicó que no se retiró de la cena por la broma que su marido hizo estando en el piso.

92C1448

DOCUMENTO
TITULO Japón aumentó un 50% su superávit comercial
PROC AF
F 22/1/92
VI Japón

Alcanzó u$s 80.000 millones el año pasado. Se agrava la tensión con la Casa Blanca y otros socios comercia

Japón imparable: creció 50% el superávit

Tokio (UPI, DPA, EFE) — En lo que podría **significar** un nuevo capítulo en la grave disputa de **Japón** con sus socios comerciales, principalmente **Estados Unidos**, el ministerio nipón de Finanzas anunció ayer que **el superávit comercial registró el año pasado una espectacular suba de 50 por ciento, a 78.230 millones de dólares**, marca superada sólo en dos ocasiones en la historia japonesa.

Las ventas de las empresas japonesas al exterior se incrementaron de acuerdo con estos datos en **9,6 por ciento** a más de **314.000 millones de dólares**, mientras que las importaciones sólo crecieron **0,7 por ciento a 236.000 millones de dólares.**

El excedente comercial de **Japón** —el principal blanco de las críticas del mundo industrializado a este país— había acusado durante los últimos cuatro años **una constante tendencia a la baja**, pero los expertos estiman que no aflojará en un futuro previsible, en vista del explosivo aumento de los últimos meses. El pasado mes de diciembre, el superávit mensual alcanzó **un nuevo record con diez mil millones de dólares.**

A entender del gobierno japonés, la tendencia alcista del superávit de la balanza comercial debe ser atribuida en primer lugar al **fortalecimiento de la cotización del yen**, que encareció considerablemente el valor de las exportaciones. Al mismo tiempo se registró un volumen de exportaciones más bajo del esperado, debido a la caída de los precios del petróleo, un rubro importante en las compras niponas al extranjero.

En lo que respecta al comercio con **Estados Unidos**, empero, el superávit nipón aumentó sólo en **1,3 por ciento**, situándose en **38.400 millones de dólares**. El desequilibrio que pesa sobre el intercambio comercial entre estas dos potencias económicas se había ubicado en el centro de las conversaciones sostenidas por el presidente estadounidense, **George Bush**, en el marco de su visita a **Japón**, a principios de enero, ocasión en la que **Tokio** prometió incrementar sus compras de automóviles y repuestos a empresas norteamericanas.

- **Polémica**

Para evitar un nuevo estallido de la polémica sobre las nuevas cifras del comercio exterior japonés, un portavoz del Ministerio de Finanzas de Tokio **aseguró: "Es poco pu... ble que el superávit comercial de Japón ... aumentando tan drásticamente"** en lo que ... reció casi una disculpa. Sin embargo, un ana... ta del banco **"Mitsui Taiyo Kobe" afirmó q...** la disminución del superávit constatada en l... últimos cuatro años se debió **"sólo a factor... de perturbación extraordinarios".**

El Ministerio de Finanzas **puntualizó que ...** superávit total correspondiente a **diciembre ...** timo casi duplicó, con **10.000 millones de dó...lares**, los **5440 millones** que se anotaron en ... mismo mes de 1990.

Precisó que el saldo favorable del **intercam...bio** con los **Estados Unidos aumentó en el mis...mo** período de **3490 millones de dólares a 4...** **millones** de la misma **moneda.**

ENTRADO
C...
VR

920144 9

Relaciones EEUU - Japón
PROCEDENCIA: El País (150091)
FECHA DE PROCEDENCIA: 28/1/92
VINCULACIONES: Japón (66224)
EEUU 65890
PP - 11164
RRII - 11399
FE - 11161

VR.
VR.

Los Lazos Entre Estados Unidos y Japón

El Japón y los Estados Unidos tienen mucho a favor de su unión que de su división.

Las bombas y torpedos que el Japón lanzara contra Pearl Harbour hace 50 años el 7 de diciembre pasado, significaron mucho más que la transformación de una guerra fundamentalmente europea en una guerra mundial en la cual murieron cincuenta millones de personas. La indignación que suscitó hizo que los Estados Unidos dieran la espalda al aislamiento y dejaran definitivamente detrás de sí el catastrófico período de guerra, proteccionismo y depresión económica que había comenzado en agosto de 1914. Han pasado otros 45 años desde que esa pavorosa época finalizara con un segundo lanzamiento trascendental de bombas —las bombas atómicas que cayeran sobre Hiroshima y Nagasaki en agosto de 1945— y recién ahora el siglo de los Estados Unidos ha llegado a su zenit: con la Unión Soviética en ruinas, con los valores de occidente en alza en casi todas partes, y con los Estados Unidos como única potencia mundial. El mejor punto para tratar de ver lo que depara el futuro es justamente donde todo comenzó: en las entreveradas relaciones entre el Japón y los Estados Unidos.

Las tensiones entre estas dos naciones que una vez fueron enemigas y que hace tiempo son aliadas han originado varias propuestas de reorganización de los tratos que tienen entre sí. Pero son pocos, incluso entre los nacionalistas, quienes argumentan que no es necesario que haya un lazo entre el Japón y los Estados Unidos que sea lo suficientemente fuerte para soportar una gran parte del peso de cualquier nuevo orden mundial.

La primera razón para ello es económica: ambos países juntos representan casi el 40% del producto bruto mundial. El Japón es la fuente individual de ahorro de superávits más grande del mundo, estos últimos dos años ha sido el mayor inversor de capital, y ahora probablemente sea el líder en organización y tecnología de la industria manufacturera. Los Estados Unidos siguen siendo la economía más grande, más rica, más productiva, más innovadora y probablemente la mejor equilibrada del planeta. Las economías estadounidenses y japonesa, además, están entrelazadas. En estos últimos cinco años los Estados Unidos han tomado más de un tercio de las exportaciones totales del Japón; en el mismo período de tiempo, el Japón ha sido el mayor exportador individual de capital hacia los Estados Unidos.

Los dos están igualmente entrelazados desde un punto de vista político. El Japón es fundamental para la estrategia de defensa de los Estados Unidos en el Pacífico. Los japoneses, a su vez, se refugian bajo la sombrilla nuclear de los Estados Unidos. En el complicado heptágono de poder de Asia —que comprende a China, Rusia, India y las dos Coreas además de Japón y Estados Unidos— los japoneses son indispensables para el objetivo estadounidense de mantener un equilibrio estable. Asimismo, el vínculo con los Estados Unidos tranquiliza a los vecinos del Japón, dando una sensación de seguridad a muchos de ellos que todavía desconfían de los japoneses. Con motivos tan buenos como esos las relaciones entre ellos deberían ser excelentes, no obstante parece cada vez más difícil que los Estados Unidos y el Japón mantengan sus controversias acerca del comercio y las inversiones en perspectiva. Pero esto no debería sorprender tanto. Es natural que estos dos países no se comprendan. La sociedad de los Estados Unidos es la más universal de las sociedades modernas y la del Japón es la más singular. Los Estados Unidos es una tierra de inmigrantes, abierta a cualquier persona, sea de la raza o cultura que sea, que acepte las ideas de la Ilustración Europea en base a las cuales se fundó; siempre y cuando las ideas permanezcan intactas, aunque Estados Unidos de América estuviera poblado de marcianos seguiría siendo Estados Unidos de América. Esto no vale en absoluto para el Japón, cuyo principio fundamental de organización social lo constituye el ser japonés.

Estas diferencias supuestamente irreconciliables son las que yacen detrás de las exhortaciones a una revisión general de las relaciones entre Japón y Estados Unidos. Estas exhortaciones están fundadas en dos conceptos erróneos.

El primero de estos errores es creer que formas distintas de organización social e industrial necesariamente implican desviaciones en cuanto a los valores básicos y a las reglas que rigen el comportamiento económico. A pesar de lo diferente que es la sociedad del Japón, los valores que importan allí son los mismos que importan en Occidente. Es cierto que un solo partido ha estado en el poder más de treinta y cinco años y a este paso, lo seguirá estando otros treinta y cinco. No obstante, las libertades de voto, de expresión, de prensa, de religión, etc., de que gozan los ciudadanos del Japón, son tan plenas como las de cualquier otro país.

Lo mismo ocurre con los impedimentos al libre comercio que se supone existen debido a los famosos vínculos *keiretsu* entre las empresas. El Japón sí tiene una manera distinta de organizar el mundo de los negocios y en algunos aspectos es una manera más eficiente que la de los Estados Unidos. Sin embargo, si fuera tan eficaz en silenciar las señales económicas que le llegan del mundo exterior, el Japón no habría pasado por lo que pasó entre 1986 y 1990 en respuesta al alza del yen: un aumento del 87% en el volumen de sus importaciones de productos manufacturados —un alza mucho mayor que la que era dable esperar según las pautas de intercambio que regían en el pasado— y una reducción en su superávit de cuenta corriente que descendió de un 4.2% a un 1,2% de su PNB.

El segundo concepto erróneo es que las diferencias en el carácter nacional necesariamente provocan conflictos. No es así. El Japón y los Estados Unidos entraron en guerra en 1941 *no* por falta de entendimiento sino porque sus intereses estaban totalmente en pugna. Hoy en día sus intereses son mayormente congruentes. Ambos desean un equilibrio nuclear global, una estabilidad en Asia asegurada por los Estados Unidos y una China que se liberalice gradualmente (aunque se enriquezca rápidamente).

UN EPITAFIO PARA PEARL HARBOR

Lo que ambas naciones deberían desear es rescatar el libre comercio multilateral de los peligros que implica la formación de bloques comerciales, de cupos y de otros mecanismos de control que destruyen la riqueza y que ahora están amenazando. El sistema de libre comercio fue el que hizo que Japón tuviera su milagro de post-guerra. También hizo posible que los Estados Unidos lograran, en contra de las certidumbres de los pesimistas que actualmente son una legión, lo que ese viejo astuto Peter Drucker dió en llamar "el acontecimiento más importante en la economía mundial en la década del Ochenta": cuando casi se duplicaron (hecho sin precedentes en un país rico) las exportaciones de productos manufacturados de los Estados Unidos en el período 1986-91, a partir de un nivel de exportaciones de productos manufacturados que ya era el más alto del mundo.

El mundo que el siglo de los Estados Unidos ha contribuido a crear podría bien parecerse al mundo que el estallido europeo de 1914 destruyó: un sistema de libre comercio, de tipos de cambio estables y de equilibrio del poder en el cual los PNBS reales en promedio aumentaron al triple en 45 años. La alianza Japón-Estados Unidos sería el pilar principal de un mundo como ese. Ambos países deberían estar luchando por lograrlo. Ese sería el mejor epitafio para Pearl Harbor.

Extraído de The Economist
derechos exclusivos para
Indicadores de Mercado de EL PAIS

01-01

9201450

Acuerdo presup

...en alrededor de la una y media ...e la noche. Un joven de 24 años ...edió la vida mientras esperaba ... de su automóvil para

Washington se parece ... más a Beirut", sentenció ... las cámaras de televi... policía que pasó la noch...

...erusalén, (ANSA).

El primer ministro israelí Yitzhak Shamir logró ayer obtener el apoyo político necesario para hacer aprobar su presupuesto para 1992 a través de un acuerdo con los pequeños partidos nacionalists y religiosos de su coalición de gobierno.

En Israel el plazo final para la promulgación de la ley de presupuesto es el 31 de diciembre y este año, por primera vez en su historia, el Estado hebreo llegó a esta fecha sin haberla aprobado.

Para obtener el apoyo de los pequeños partidos de su coalición, Shamir les concedió más de 90 millones de dólares para el establecimiento de escuelas religiosas y el asentamiento de colonias judías en territorios árabes ocupados.

El Partido Nacional Religioso (5 escaños) recibirá la parte de estos fondos dedicada a la educación, comprometiéndose en repartidos de "manera imparcial", mientras el Shass, el Agudat Israel y el Degel Hatorah (11 escaños en total) recibieron garantías de que el gobierno construirá unas 5 mil casas en los territorios ocupados.

Gracias a estas garantías Shamir logrará ahora hacer aprobar su presupuesto en el Knesset, pero muchos analistas temen que sus promesas a los partidos nacionalistas y religiosos puedan perjudicar la concesión de parte de Estados Unidos a la instalación de los judíos emigrantes de la ex unión Soviética.

El Congreso norteamericano deberá examinar en las próximas semanas la adjudicación de garantías bancarias por unos 10 mil millones de dólares a Israel, que fue pospuesta a pedido del presidente George Bush para facilitar las tratativas de la conferencia internacional de paz sobre Medio Oriente.

INTENSAS NEVADAS

Israel se encontraba virtualmente paralizado el jueves debido a inundaciones y nevadas, mientras la tempestad obligaba al cierre de numerosas carreteras. Sobre todo en Jerusalén y Tel Aviv.

En Jerusalén, donde continuaba nevando el jueves por la mañana, la circulación era muy difícil pese a la utilización de barredoras de nieve, y algunos barrios periféricos eran inaccesibles.

Las escuelas y los liceos permanecieron cerrados así como la Universidad Hebraica. La autopista Nº 1, que une a Jerusalén con Tel Aviv, estaba parcialmente cerrada a la circulación a causa de la nieve. Muchas carreteras en el norte del país, en Galilea y

...

en la meseta del Golán, ... impracticables.

4201451

...TO...
...Acuerdo Presupuestario en Israel...
...la Prensa...
FE... 3/1/92
VI...

Acuerdo presup...

...alrededor de la una y media de la noche. Un joven de 24 años perdió la vida mientras esperaba subir a su automóvil para

Washington se parece ... más a Beirut", ... las cámaras de televi... policía que pasó la noch...

...erusalén, (ANSA).

El primer ministro israelí Yitzhak Shamir logró ayer obtener el apoyo político necesario para hacer aprobar su presupuesto para 1992 a través de un acuerdo con los pequeños partidos nacionalists y religiosos de su coalición de gobierno.

En Israel el plazo final para la promulgación de la ley de presupuesto es el 31 de diciembre y este año, por primera vez en su historia, el Estado hebreo llegó a esta fecha sin haberla aprobado.

Para obtener el apoyo de los pequeños partidos de su coalición, Shamir les concedió más de 90 millones de dólares para el establecimiento de escuelas religiosas y el asentamiento de colonias judías en territorios árabes ocupados.

El Partido Nacional Religioso (5 escaños) recibirá la parte de estos fondos dedicada a la educación, comprometiéndose en repartirlos de "manera imparcial", mientras el Shass, el Agudat Israel y el Degel Hatorah (11 escaños en total) recibieron garantías de que el gobierno construirá unas 5 mil casas en los territorios ocupados.

Gracias a estas garantías Shamir logrará ahora hacer aprobar su presupuesto en el Knesset, pero muchos analistas temen que sus promesas a los partidos nacionalistas y religiosos puedan perjudicar la concesión de parte de Estados Unidos a la instalación de los judíos emigrantes de la ex unión Soviética.

El Congreso norteamericano deberá examinar en las próximas semanas la adjudicación de garantías bancarias por unos 10 mil millones de dólares a Israel, que fue pospuesta a pedido del presidente George Bush para facilitar las iniciativas de la conferencia internacional de paz sobre Medio Oriente.

INTENSAS NEVADAS

Israel se encontraba virtualmente paralizado el jueves debido a inundaciones y nevadas, mientras la tempestad obligaba al cierre de numerosas carreteras. Sobre todo en Jerusalén y Tel Aviv.

En Jerusalén, donde continuaba nevando el jueves por la mañana, la circulación era muy difícil pese a la utilización de barredoras de nieve, y algunos barrios periféricos eran inaccesibles.

Las escuelas y los liceos permanecieron cerrados así como la Universidad Hebraica. La autopista Nº 1, que une a Jerusalén con Tel Aviv, estaba parcialmente cerrada a la circulación a causa de la nieve. Muchas carreteras en el norte del país, en Galilea y en la meseta del Golán, eran impracticables.

ENT... VR
CRUZADO... VR

4201451

Nº DOCUMENTO
TÍTULO ISRAEL expulsa 12 palestinos de territorios ocupados
PROCED. JORNAL DO BRASIL (ISRAEL)
DATA 3/1/92
VISTO ISRAEL (001)
F.P. 1164
ASSUNTO (conflitos Palestino Israeli (1155a)

Israel expulsa 12 palestinos de terras ocupadas

JERUSALÉM — O Ministério da Defesa de Israel anunciou a expulsão de 12 palestinos dos territórios ocupados da Cisjordânia e Faixa de Gaza, um dia depois de um colono judeu ter sido morto a tiros em Gaza, onde vivem 750 mil palestinos. Um porta-voz do ministério acusou os expulsos de terem participado de ataques a soldados israelenses e afirmou que eles pertencem ao movimento fundamentalista Hamas e a facções radicais da Organização para a Libertação da Palestina (OLP).

A tensão entre os colonos judeus e os árabes dos territórios ocupados vem crescendo desde o início da Conferência de Paz para o Oriente Médio, em outubro. A colonização da Cisjordânia e da Gaza é um dos principais empecilhos a um acordo entre árabes e israelenses, mas, apesar das pressões dos Estados Unidos, o governo israelense não cede sobre a [illegible] colônias. Quatro judeus foram mortos na região desde outubro em [illegible] sua posição contrária a qualquer [illegible] de concessão de terras pelo país. Os colonos armados têm organizado ataques a casas e carros de palestinos.

Os 12 palestinos [illegible] fazem subir para 66 o [illegible] árabes expulsos dos territórios [illegible] desde o início da *intifada* (rebelião palestina), em dezembro de 1987. As [illegible] vêm sido condenadas pela comunidade internacional, para a qual elas violam a Convenção de Genebra sobre [illegible] de povos sob ocupação. [illegible], o primeiro-ministro Yitzhak [illegible] um apelo para conterrâneos [illegible] e as facções extremistas de [illegible] confiante de governo. Se Shamir [illegible] a maioria parlamentar, ele terá que [illegible] novas eleições nas quais a [illegible] seu partido, o Likud, não estará garantida.

Ontem, para garantir a aprovação do orçamento de 1992, Shamir teve que fazer importantes concessões aos ultra-ortodoxos e ultra-religiosos. São destinados 100 milhões de dólares [illegible] escolas religiosas e [illegible] nas Cisjordânia e Gaza. [illegible] novas casas que serão construídas este ano, 5.000 estarão em [illegible] ocupados. Esta decisão poderá custar a Israel um novo adiamento na concessão de garantias de empréstimo de 10 bilhões de dólares solicitados aos Estados Unidos. Em outubro, o presidente americano George Bush propôs e o Congresso adiou por 120 dias a aprovação das garantias.

V.R.
V.R.

01-01

9201452.

Raid israelí en el Líbano: 12 muertos

Bombardeo a un campamento palestino a solo 15 km de Beirut

BEIRUT, 10 (AFP, Reuter y AP). — Cazas israelíes causaron hoy la muerte de doce guerrilleros palestinos e hirieron a otros doce, al bombardear una base emplazada en una colina en las afueras de Beirut, según informaron fuentes de seguridad libanesas.

El ataque se produjo en momentos en que las últimas delegaciones árabes arribaban a Washington para retomar, el domingo o lunes próximos, las negociaciones de paz con Israel, en un clima que hasta el momento parecía menos tenso que en diciembre pasado.

Los aviones bombardearon las bases del Frente Popular para la Liberación de Palestina-Comando General (FPLP-CG), cerca de Naameh, quince kilómetros al sur de Beirut, dijeron fuentes palestinas.

El FPLP-CG, un grupo radical opuesto a las políticas de la Organización para la Liberación de Palestina (OLP), está liderado por Ahmad Jibril. Sus campamentos en los alrededores del pueblo de Naameh han sido frecuentes blancos de los cazas y comandos israelíes.

"Aviones de la fuerza aérea lanzaron ataques contra blancos terroristas y todos ellos fueron destruidos. Nuestros aviones regresaron sin problemas a sus bases", dijo hoy un vocero de Israel en Jerusalén.

Aviones de guerra del Estado hebreo realizaron más de 20 ataques a los guerrilleros palestinos en el curso del año pasado, causando 35 muertos y 150 heridos. Israel justificó su accionar asegurando que desde las bases se estaba arrojando volantes en favor de los ataques guerrilleros al Estado judío.

Este es el primer ataque lanzado contra palestinos en territorio del Líbano en lo que va del año. El último había ocurrido el 17 de diciembre pasado, poco antes de la segunda fase de las negociaciones bilaterales entre Israel y los árabes.

En estos momentos, ambas delegaciones se encuentran en los EE.UU. donde se espera que en los próximos días comience la tercera etapa de las conversaciones de paz para Oriente Medio, respaldadas por el gobierno del presidente George Bush.

Las negociaciones fueron postergadas la semana pasada cuando los delegados árabes se abstuvieron de presentarse, en protesta por los planes de Israel de deportar a doce activistas palestinos de los territorios ocupados de Gaza y Cisjordania, acusados por los asesinatos de cuatro colonos judíos.

El principal negociador palestino, Haidar Abdul Shafi, dijo que "no queremos quedar atascados en cuestiones de procedimiento, sino abordar los aspectos sustantivos a la mayor brevedad. Haremos todo lo posible y esperamos que la otra parte haga lo mismo".

El jefe del grupo negociador israelí, Issel Ben Aharon, señaló que "tenemos muchas esperanzas de que las negociaciones con la parte jordano-palestina nos permitan entrar y sentarnos a una misma mesa", aunque agregó que la demora de los palestinos intenta "convencer a los norteamericanos para que ejerzan presión sobre nosotros".

Un anciano observa la destrucción causada en Naameh, suburbio al sur de Beirut, por la aviación israelí: hubo 12 muertos, entre ellos mujeres y niños.

ENTRADO
CRUZADO

9201453

DOCUMENTO
TITULO Shamir pierde mayoría parlamentaria
PERIODICO Clarín (15/02/91)
FECHA 19/1/92
VIDEO Israel 1107
F.P - 11101
GN - 11352

Shamir se quedó sin mayoría parlamentaria

Concluyó ayer, en Washington, la segunda fase de la conferencia de paz para el Oriente Medio sin que se hayan logrado acuerdos de importancia. Sin embargo, los protagonistas coincidieron en reunirse nuevamente, a más tardar en febrero, sin fijar fecha precisa y lugar. El gobierno del primer ministro israelí, Yitzhak Shamir, quedó en minoría, tras la deserción de dos partidos de ultraderecha, que acusan a aquel de aceptar la oferta de un gobierno palestino autónomo en los territorios ocupados. Se adelantarían las elecciones.

JERUSALEN y WASHINGTON, 16 (AP, Reuter y por **Hugh Carnegy**, del **Financial Times**, especial para **Clarín**). — La coalición derechista del primer ministro israelí **Yitzhak Shamir**, perdió hoy la mayoría en el Knesset (Parlamento), tras **la concretada deserción del ultraderechista Partido Moledet**, anunciada *esta noche por el líder* de esa organización, el general retirado **Rejabam Zeevi**. Ayer había desertado de la coalición dominada por el Likud otra formación de extrema derecha, el Tehiya, liderada por el ministro de Ciencias, **Yival Neeman**. En ambos casos, el retiro del apoyo a Shamir se debió a su participación activa **en la conferencia de paz para Oriente Medio, cuya segunda fase finalizó hoy en Washington**, en cuyo marco —según los dimitentes— se habría convalidado, en los hechos, la oferta **de un gobierno autónomo palestino** en los territorios ocupados.

La coalición encabezada por el Likud dominaba hasta la pasada semana 64 bancas de las 120 del Knesset. El retiro del Tehiya (tres escaños) sumado al del Moledet (dos escaños) **deja a la coalición en minoría.**

Funcionarios cercanos al despacho de Shamir señalaban hoy la intención de este de **solicitar un adelanto de las elecciones generales programadas para noviembre.** Pero, constitucionalmente, la coalición no puede llamar a elecciones adelantadas **sin tener mayoría parlamentaria.** Esto obligaría a Shamir a entablar negociaciones con los laboristas para conseguir una convocatoria a elecciones generales para mediados de año. La ley permite a un gobierno en minoría finalizar su mandato original.

Al fundamentar su **decisión de abandonar** la coalición, el general Zeevi dijo por las emisoras israelíes que **"el gobierno de Shamir debe desaparecer, puesto que nos ha defraudado:** primero, por no erradicar el alzamiento en los territorios («intifada») y, ahora, por ofrecer la autonomía a sus habitantes palestinos".

Ayer, el jefe del Tehiya, el ministro de Ciencias, **Yuval Neeman**, justificó la deserción afirmando que **no se debe entrar en el engranaje de las negociaciones con los palestinos.** "Salimos de este gobierno para parar, a cualquier precio, este insólito proceso de paz que prevé la autonomía palestina y que derivará, sin duda alguna, **en la instauración de un estado palestino".**

Analistas y observadores coincidían hoy en que existen claros signos de que **Shamir ve con cierto agrado este colapso** de su gobierno, que le permitiría reajustar sus relaciones con Washington, al desprenderse del "estorbo" de la extrema derecha. En primer lugar, señalan, porque estima que su bloque lograría **una cómoda victoria en caso de celebrarse elecciones anticipadas**, basado en encuestas que lo sitúan con varios puntos de ventaja en referencia a los laboristas.

También porque, de hecho, la economía israelí estaría mucho más comprometida en noviembre. La dilación de otras", además, le permitiría flexibilizar siciones en referencia a los asentamientos la política inmigratoria, recomponer nos de los lazos con la administración Y, finalmente, porque en esa eventual mir podría mostrarse como un líder sacrificar la estabilidad de su gobierno del proceso de paz del Oriente Medio, tiendo así acusaciones contra las políticas tentadas, hasta ahora, por el bloque Likud

♦ Sin fecha fija

Entretanto en Washington, dieron hoy las conversaciones mantenidas gunda fase de la conferencia de paz por los Estados Unidos y la ex URSS nizada por delegaciones de Israel, ria, Jordania y palestinos integrados delegación del reino hachemita. dieron en que se habían logrado gresos, pero no pudieron ponerse sobre el lugar y la fecha para los encuentros.

Sin embargo, todas las partes explícitamente su intención de volver gar, a lo sumo, en febrero.

Observadores puntualizaron que ciaciones se presentan ahora como a causa de la crisis política que afecta bierno de Shamir.

UR
UR
C 11 2

01 - 01

4201454.

Nº DOCUMENTO
TITULO Adelantarían elecciones en Israel país tenso de 1992.-
PROCEDENCIA El País (15000 F)
FECHA 20/1/91
VISTO Israel (10107)
F. Pal (11164)
G. Sur (11302)

Con Recesión en Aumento Habrá Elecciones en Junio

JERUSALEN, 19 (EFE). – En medio de una creciente recesión económica y lejos aún de concertar la paz con sus vecinos árabes, para junio próximo, cinco meses antes del plazo legal, se prevé la celebración de las elecciones nacionales en Israel.

A pesar de los cambios en Oriente Medio, tras la guerra en el Golfo Pérsico, y del comienzo de las conversaciones de paz con los árabes, los sondeos de opinión no permiten pronosticar cambios profundos en la ciudadanía israelí.

Sin embargo, el "proceso de la paz" que comenzó en octubre del año pasado con la Conferencia de Madrid "es el asunto que más preocupa a los cinco millones de ciudadanos israelíes", según Mina Tsemaj, directora del Instituto Dáfaf de opinión pública.

"La mayoría de los israelíes está a favor de la autonomía para los palestinos y de la paz por etapas", dijo Tzemaj. "Si viesen que la autonomía funciona bien, estarán dispuestos a ir más lejos", agregó al comentar sus últimas encuestas de este mes.

NO A LA AUTONOMIA

El ofrecimiento de negociar la autonomía para los dos millones de habitantes árabes de Cisjordania y Gaza en las recientes conversaciones de paz, en Washington, precipitó esta semana la crisis que desencadenaron los partidos de la derecha nacionalista en la coalición del primer ministro Shamir.

Esos partidos y Tsomet, también alineado en su campo, pueden obtener diez de los 120 escaños del Parlamento israelí en las próximas elecciones y seis los partidos de la minoría árabe.

Aunque no se prevén mayores cambios en la tendencia de voto en la población israelí, la mayor incógnita será la de alrededor de 200.000 inmigrantes de la disuelta Unión Soviética, que por primera vez votarán en este país.

Encuestas parciales sobre las tendencias entre esos inmigrantes —gran parte de los 160.000 desocupados en el país— indican que "votarán por Shamir y los partidos de la derecha".

Una de las misiones más urgentes del primer ministro Shamir, en las próximas semanas, precisamente, será conseguir unos avales bancarios por 10.000 millones de dólares del Gobierno de Estados Unidos para poder crear fuentes de trabajo para los inmigrantes.

CONDICIONES DE BUSH

Según la prensa local, el presidente de EE.UU., George Bush, también en medio de una difícil campaña preelectoral, sólo firmará esos avales si Shamir, aún a costa de enquistarse con sus aliados ideológicos de la derecha nacionalista, congelara la construcción en los asentamientos de los territorios ocupados.

También los asentamientos, en los cuales el Gobierno de Shamir tenía previsto invertir este año un 25% del presupuesto para obras públicas y viviendas —mientras más de medio millón de israelíes viven por debajo de la línea de pobreza— serán temas candentes de la inminente campaña electoral.

La carrera por el poder, de hecho, comenzó hoy con la dimisión de los ministros Yuval Neeman, de Energía, y Rejabam Zehevi, sin cartera, durante la reunión del Gabinete.

Shamir, líder del frente nacional Likud, perderá la mayoría parlamentaria el próximo martes 21, al entrar en vigor la dimisión de Neeman y Zehevi, líderes de los partidos Tejiá y Moledet.

Veinticuatro horas antes, el lunes, cuando se celebre en Israel el "Año Nuevo de los Arboles (Tú Bishvat)", el Partido Laborista planteará en el Parlamento una moción de desconfianza contra Shamir, al que responsabilizan de "despilfarrar el dinero público en asentamientos que no agregan nada a la seguridad del país, en tanto que uno de cada diez israelíes está en el paro".

Los últimos sondeos de opinión pública hacen pensar a algunos observadores que Shamir, de 76 años, y Peres, de 67, o quien será su casi seguro sucesor, Isaac Rabin, formarán un Gobierno de unidad nacional, como los que constituyeron en 1984 y en 1987.

ENTRADA V.R.
CRUZ V.R.

01-01

9201455

R E S E R V A D O

MINISTERIO DE DEFENSA NACIONAL

DIRECCION GENERAL DE INFORMACION DE DEFENSA

DEPARTAMENTO II (EXTERIOR)

M E M O R A N D U M No. 02/92

SITUACION INTERNA DE LAS FUERZAS ARMADAS BRASILEÑAS

MONTEVIDEO, 04 DE MARZO DE 1992.-

R E S E R V A D O

01/10

920145

M E M O R A N D U M No.02/92

SITUACION INTERNA DE LAS FUERZAS ARMADAS

C

1.- GENERALIDADES

LA ACTUAL SITUACION DEL PAIS ESTA CARACTERIZADA POR:

A.- ASPECTO POLITICO

DEBILITAMIENTO DEL GOBIERNO, ENCONTRANDOSE EL PRESIDENTE COLLOR EN EL PEOR MOMENTO DE SU GESTION PRESIDENCIAL Y SIENDO ESCASAS LAS FIGURAS PUBLICAS QUE CONSERVAN EL RESPETO DEL PUBLICO POR SU COMPETENCIA E IDONEIDAD.

B.- ASPECTO ECONOMICO

- LA TENDENCIA QUE MOSTRABA UNA CIERTA ESTABILIZACION DEL INDICE INFLACIONARIO EN LOS ULTIMOS MESES SE REVIRTIO EN FEBRERO, AL LLEGAR EL MISMO A 27,82%, SIENDO ESTA LA SEGUNDA MAYOR INFLACION REGISTRADA DURANTE EL PRESENTE GOBIERNO (EN ABRIL/90 LLEGO A 28,35%).

- LA TENDENCIA DE MEJORA EN EL INDICE DE DESEMPLEO, QUE SE VENIA OBSERVANDO DESDE MARZO/92, SE REVIRTIO EN AGOSTO PASADO.

- PERDIDA DE CONFIANZA EN LA MONEDA.

- LENTA CONCRECION DEL PROGRAMA DE PRIVATIZACION DE EMPRESAS ESTATALES.

- CONTINUAN LAS CONVERSACIONES CON LOS ACREEDORES INTERNACIONALES SOBRE EL PAGO DE LA DEUDA EXTERNA, LA QUE ASCIENDE A U$S 118.400 MILLONES; YA SE HAN LOGRADO ACUERDOS CON EL F.M.I. Y EL CLUB DE PARIS.

- BAJOS SALARIOS, EL MINIMO ACTUALMENTE ES DE APROXIMADAMENTE U$S 62, CUANDO SE INICIO LA ACTUAL ADMINISTRACION ERA DE U$S 98.

- CONTINUO INCREMENTO EN LOS PRECIOS DE ARTICULOS DE CONSUMO

- BALANZA COMERCIAL EN LENTO ASCENSO.

C.- ASPECTO SOCIAL

- LA MARGINALIDAD SOCIAL CONTINUA EN FRANCO CRECIMIENTO, UBICANDOSE ACTUALMENTE POR ENCIMA DEL 40% DE LA POBLACION.

- POSIBILIDAD DE UN ESTALLIDO SOCIAL PROVOCADO POR LA

02 9201456

CRISIS EXISTENTE.

II.- INTRODUCCION

NO SOLO LA SOCIEDAD CIVIL SE VE AFECTADA POR LA CRITICA SITUACION SOCIOECONOMICA, LAS FUERZAS ARMADAS EN SU CONJUNTO NO ESTAN EXCLUIDAS DE ELLA, TANTO A NIVEL DE LA INSTITUCION COMO DE SUS INTEGRANTES.

LA REDUCCION PRESUPUESTARIA, CONSECUENCIA DIRECTA DE LA POLITICA ECONOMICA DEL GOBIERNO COLLOR, HA AFECTADO LA CAPACIDAD MILITAR Y MATERIAL DE LAS MISMAS.

III.- PRINCIPALES HECHOS QUE PAUTAN LA SITUACION QUE SE VIVE EN LA INSTITUCION SON:

- PERIODICAMENTE LOS MILITARES HACEN SABER AL PAIS EL MALESTAR QUE SOPORTA EL SECTOR, A TRAVES DE MENSAJES DE BAJA INTENSIDAD DONDE MANIFIESTAN SUS QUEJAS POR REIVINDICACIONES SALARIALES Y POR UNA CAMPAÑA DE DESPRESTIGIO EN CONTRA DE ELLAS.

- EN JULIO DEL PASADO AÑO LOS MINISTROS MILITARES ENVIARON UNA DURA CARTA AL PTE. COLLOR CONTRA EL CONGRESO NACIONAL, LO QUE OCASIONO ALARMA EN EL PAIS.

- EL ANUNCIO DE LA COMPRA DE LA MAYORIA DEL PAQUETE ACCIONARIO DE ENGESA (EMPRESA QUE FABRICA VEHICULOS DE COMBATE) POR UNA COMPAÑIA BRITANICA PROVOCO EL DISGUSTO MILITAR, PUESTO QUE ESTO PODRIA OCASIONAR EL FIN DE LA AUTOSUFICIENCIA EN LA FABRICACION DE DICHOS VEHICULOS.

- DENUNCIAS SOBRE IRREGULARIDADES EN UNA LICITACION REALIZADA POR EL EJERCITO, QUE OCASIONO QUE EL MINISTRO, GRAL. CARLOS TINOCO RIBEIRO GOMES, TUVIERA QUE DEPONER ANTE UNA COMISION LEGISLATIVA Y QUE PUSO EN DUDA LA CONTINUIDAD DEL MISMO EN EL MINISTERIO. SITUACION QUE FINALIZO CON LA RATIFICACION DEL MINISTRO EN EL CARGO.

- CARTA DE PROTESTA DEL PRESIDENTE DEL CLUB MILITAR, GRAL.(R) NILTON DE ALBUQUERQUE CERQUEIRA, EN LA CUAL SE PIDE EL REESTABLECIMIENTO DEL ORDEN Y LA LEY EN EL PAIS, ENVIADA A LOS MINISTROS MILITARES Y DE JUSTICIA Y CASA MILITAR, ENTRE OTROS.

- 19 ORGANIZACIONES DE MILITARES RETIRADOS Y DIRIGENTES DE LOS TRES CLUBES MILITARES, ESTAN ARTICULANDO EL LANZAMIENTO EN

TODO EL PAIS DE 400 CANDIDATOS A EDILES POR DIFERENTES PARTIDOS, ENTRE ELLOS EL PARTIDO DEMOCRATA CRISTIANO Y EL PARTIDO SOCIAL TRABALHISTA. EL OBJETIVO DE LOS CANDIDATOS ES CREAR UNA BASE PARTIDARIA Y ELECTORAL PARA QUE REPRESENTANTES DE LA COMUNIDAD MILITAR DISPUTEN EN 1994 LA CAMARA DE DIPUTADOS, SENADO FEDERAL Y LA PRESIDENCIA DE LA REPUBLICA.

LA CUPULA DE LAS FUERZAS ARMADAS ESTA EN DESACUERDO CON EL LANZAMIENTO DE LOS CANDIDATOS MILITARES EN LAS ELECCIONES, DE INTENDENTES Y EDILES A NIVEL NACIONAL, QUE SE REALIZARAN EN OCTUBRE DEL PRESENTE AÑO.

- ALTOS JEFES MILITARES HAN MOSTRADO PREOCUPACION POR ALGUNOS RUMBOS QUE HA TOMADO LA POLITICA EXTERIOR BRASILEÑA. CONSIDERAN QUE TRAS EL APARENTE INTERES DEMOSTRADO POR LOS PAISES DESARROLLADOS DE PRESERVAR LOS RECURSOS ECOLOGICOS DE LA AMAZONIA, SE ESCONDE EL PROPOSITO DE INTERNACIONALIZAR LA REGION PARA APROVECHARSE DE SUS INCALCULABLES RIQUEZAS MINERALES Y FORESTALES. TAMPOCO HA VISTO CON BUENOS OJOS LA FIRMA DE UN ACUERDO ENTRE LOS PRESIDENTES COLLOR Y MENEM (ARGENTINA) POR EL CUAL AMBOS PAISES CONTROLARAN RECIPROCAMENTE SUS PROGRAMAS NUCLEARES, BAJO LA SUPERVISION DE LA AGENCIA INTERNACIONAL DE LA ENERGIA ATOMICA (AIEA).

IV.- <u>CONCLUSIONES</u>

- LA CRISIS ECONOMICA QUE SE VIVE EN EL PAIS ESTA AFECTANDO A LAS FUERZAS ARMADAS TANTO MORALMENTE COMO MATERIALMENTE.

- LA CONFLICTIVIDAD EXISTENTE CRECE GRADUALMENTE, COMO CONSECUENCIA DEL DESCONTENTO CON LA POLITICA SEGUIDA POR EL GOBIERNO Y DESINTELIGENCIA ENTRE LOS PODERES EJECUTIVO Y LEGISLATIVO PARA ATENDER LAS NECESIDADES DE LA INSTITUCION.

- NO SE PUEDE PREDECIR QUE ACTITUD ADOPTARAN LAS FUERZAS ARMADAS EN UN FUTURO EN CASO DE PERSISTIR O AGRAVARSE LA ACTUAL SITUACION NACIONAL.

- EL PRESIDENTE DEL CLUB MILITAR, GRAL (R) NILTON DE ALBUQUERQUE CERQUEIRA, DESDE QUE ASUMIERA LA PRESIDENCIA DE DICHA INSTITUCION EN 1990, HA REALIZADO EN FORMA REITERADA Y SISTEMATICA CRITICAS Y RECLAMOS AL ACTUAL GOBIERNO. GOZA DE UNA

INFLUENCIA CONSIDERABLE SOBRE LA OFICIALIDAD EN SUS DIVERSAS JERARQUIAS Y SITUACIONES.

05 9201456

A N E X O "A L F A"

ORGANIZACION DE LAS FUERZAS ARMADAS

COPIA NO .....
.....

I.- FUERZA EFECTIVA

- EL NUMERO DE EFECTIVOS DE LAS FUERZAS ARMADAS EN ACTIVIDAD ASCIENDE A 324.000 HOMBRES, DISCRIMINADOS DE LA SIGUIENTE MANERA:

EJERCITO: 223.000 HOMBRES

ARMADA: 50.300 HOMBRES

AERONAUTICA: 50.700 HOMBRES

PARAMILITARES: 324.000 HOMBRES

- RECLUTAMIENTO FORZOSO : 145.200 HOOMBRES

- RESERVAS: 1.115.000 EN PRIMERA LINEA

400.000 SUJETOS A INCORPORACION INMEDIATA EN CASO DE MOVILIZACION

225.000 EN SEGUNDA LINEA CON INSTRUCCION LIMITADA.

II.- EJERCITO

A.- ORIGEN

SU ORIGEN REMONTA A FINALES DEL SIGLO XVII, SIENDO FORMALMENTE LEGALIZADO EN LA CONSTITUCION DE 1824 CON UN EFECTIVO DE 30.000 HOMBRES.

B.- ORGANIZACION TERRITORIAL

ACORDE AL DECRETO No. 91.779 DEL 15/10/985, EL TERRITORIO SE HA ORGANIZADO EN SIETE COMANDOS MILITARES DE AREAS, LOS QUE ATIENDEN ZONAS GEOGRAFICAS HOMOGENEAS Y DEFINIDAS Y TIENEN UNA VALORACION ESTRATEGICA MILITAR, GEOPOLITICA Y SOCIOECONOMICA, LA CUAL ES COHERENTE CON LA DOCTRINA DE DEFENSA DEL PAIS, SUS OBJETIVOS Y ACTIVIDADES DEL EJERCITO.

1.- COMANDO MILITAR DE AMAZONAS,CON SEDE EN MANAOS. COMPRENDE LOS ESTADOS DE: PARA, MARAÑON, AMAPA, AMAZONAS, ACRE, RORAIMA Y ALGUNOS MUNICIPIOS DE GOIAS.

2.- COMANDO MILITAR DEL NORDESTE, CON SEDE EN RECIFE. COMPRENDE LOS ESTADOS DE: BAHIA, SERGIPE, PERNAMBUCO, RIO GRANDE DEL NORTE, PARAIBA, ALAGOAS, CEARA Y PIAUI.

3.- COMANDO MILITAR DE OESTE, CON SEDE EN CAMPO GRANDE.

9201456

66

COPIA NO

COMPRENDE LOS ESTADOS DE: MATTO GROSO DEL SUR, MATTO GROSO Y RONDONIA.

4.- COMANDO MILITAR DE PLANALTO, CON SEDE EN EL DISTRITO FEDERAL. COMPRENDE: EL DISTRITO FEDERAL, EL ESTADO DE GOIAS Y EL AREA DEL TRIANGULO MINEIRO.

5.- COMANDO MILITAR DEL ESTE,CON SEDE EN RIO DE JANEIRO. . COMPRENDE LOS ESTADOS DE RIO DE JANEIRO, ESPIRITU SANTO Y MINAS GERAIS.

6.- COMANDO MILITAR DEL SUDESTE, CON SEDE EN SAN PABLO. COMPRENDE EL ESTADO DE SAN PABLO.

7.- COMANDO MILITAR DEL SUR, CON SEDE EN PORTO ALEGRE. COMPRENDE LOS ESTADOS DE RIO GRANDE DEL SUR, PARANA Y SANTA CATALINA.

C.- FUERZA EFECTIVA

1.- HUMANA

TOTAL: 223.000 HOMBRES

RECLUTAMIENTO FORZOSO: 143.000 HOMBRES

2.- MATERIAL

630 CARROS DE COMBATE LIGERO

190 CARROS DE RECONOCIMIENTO

770 TRANSPORTE ORUGA ACORAZADA

240 PIEZAS DE ARTILLERIA DE COSTA

570 PIEZAS DE ARTILLERIA REMOLCADA

6 PIEZAS DE ARTILLERIA AUTOPROPULSADA

LANCHAS DE DESEMBARCO

MORTEROS DE 81,107 Y 120 mm

MISILES CONTRA CARROS LANZA COHETES

CANONES SIN RETROCESO

MISILES SUPERFICIE AIRE

HELICOPTEROS

III.- ARMADA

A.- ORIGEN

SUS ORIGENES SON COINCIDENTES CON LA FECHA DE LA INDEPENDENCIA NACIONAL (07/09/822)

B.- ORGANIZACION TERRITORIAL

9201456

EL TERRITORIO BRASILEÑO ESTA DIVIDIDO EN SEIS DISTRITOS NAVALES Y UN COMANDO NAVAL.

1.- PRIMER DISTRITO NAVAL, CON SEDE EN RIO DE JANEIRO E INTEGRADO POR LOS ESTADOS DE: RIO DE JANEIRO, ESPIRITU SANTO,MINAS GERAIS Y LAS ISLAS DE TRINDADE Y MARTIN VAZ.

2.- SEGUNDO DISTRITO NAVAL, CON SEDE EN SALVADOR E INTEGRADO POR LOS ESTADOS DE BAHIA, SERGIPE Y ARCHIPIELAGOS DE ABROJOS.

3.- TERCER DISTRITO NAVAL, CON SEDE EN LA BASE NAVAL DE NATAL, E INTEGRADO POR LOS ESTADOS DE CEARA, RIO GRANDE DEL NORTE, PARAIBA, PERNAMBUCO, ALAGOAS Y SAN PABLO.

4 .- CUARTO DISTRITO NAVAL, CON SEDE EN LA BASE NAVAL DE BELEM, E INTEGRADO POR LOS ESTADOS DE AMAZONAS, PARA, ACRE, RONDONIA, RORAIMA Y AMAPA.

5.- QUINTO DISTRITO NAVAL, CON SEDE EN LA BASE NAVAL DE RIO GRANDE E INTEGRADO POR LOS ESTADOS DE PARANA, SANTA CATALINA Y RIO GRANDE DEL SUR.

6.- SEXTO DISTRITO NAVAL, CON SEDE EN LADARIO E INTEGRADO POR EL ESTADO DE MATTO GROSO.

7.- COMANDO NAVAL DE BRASILIA, CON SEDE EN BRASILIA E INTEGRADO POR EL ESTADO DE GOIAS, EL DISTRITO FEDERAL Y EL TRIANGULO MINEIRO (MINAS GERAIS).

C.- FUERZA EFECTIVA

1.- HUMANA

- TOTAL: 50.300 HOMBRES
- RECLUTAMIENTO FORZOSO: 2.200 HOMBRES
- FUERZA AERONAVAL: 700 HOMBRES
- INFANTERIA DE MARINA: 15.000 HOMBRES

2.- MATERIAL

7 SUBMARINOS

1 PORTAVIONES CON CAPACIDAD PARA 20 AVIONES

9 DESTRUCTORES

7 FRAGATAS

24 BUQUES DE COMBATE Y VIGILANCIA COSTERA

2 BUQUES ANFIBIOS

9201456

6 BUQUES DE GUERRA DE MINAS

36 LANCHAS

17 BUQUES DE APOYO

36 HELICOPTEROS

34 TRANSPORTES ORUGA ACORAZADO

1 LANCHA DE DESEMBARCO

IV.- FUERZA AEREA

A.- ORIGEN

LAS PRIMERAS ACTIVIDADES AERONAUTICAS SE REALIZAN EN 1907 Y EN 1926 SE CREA LA AVIACION MILITAR.

B.- ORGANIZACION TERRITORIAL

EL TERRITORIO BRASILERO ESTA DIVIDIDO EN SIETE GRANDES REGIONES (COMANDOS AEREOS REGIONALES) Y A EXCEPCION DE LAS BASES AEREAS DE SANTA CRUZ Y GALEAO TODAS LAS DEMAS BASES DEPENDEN ADMINISTRATIVAMENTE DE LOS RESPECTIVOS COMAR.

1.- COMANDO AEREO I, CON BASE AEREA EN BELEN E INTEGRADO POR LOS ESTADOS DE: PARA Y AMAPA.

2.- COMANDO AEREO II, CON BASES AEREAS EN: FORTALEZA, RECIFE, NATAL Y SALVADOR.COMPRENDE LOS ESTADOS DE: MARANON, CEARA, RIO GRANDE DEL NORTE, PIAUI, PARAIBA, PERNAMBUCO, SERGIPE, ALAGOAS, BAHIA.

3.- COMANDO AEREO III, CON BASE AEREA EN D. AFONSOS. COMPRENDE LOS ESTADOS DE MINAS GERAIS, ESPIRITU SANTO Y RIO DE JANEIRO.

4.- COMANDO AEREO IV, CON BASES AEREAS EN CAMPO GRANDE, SANTOS Y SAN PABLO. COMPRENDE LOS ESTADOS DE: MATTO GROSO DEL SUR, MATTO GROSO, SAN PABLO.

5.- COMANDO AEREO V, CON BASES AEREAS EN FLORIANOPOLIS, CANOAS Y SANTA MARIA. COMPRENDE LOS ESTADOS DE PARANA, SANTA CATALINA Y RIO GRANDE DEL SUR.

6.- COMANDO AEREO VI, CON BASES AEREAS EN BRASILIA Y ANAPOLIS. COMPRENDE EL DISTRITO FEDERAL Y LOS ESTADOS DE GOIAS Y TOCANTINS.

7.- COMANDO AEREO VII, CON BASES AEREAS EN MANAOS, BELLA VISTA Y PUERTO BELLO. COMPRENDE LOS ESTADOS DE RORAIMA, AMAZONAS,

09

9201456

ACRE Y RONDONIA.

C.- FUERZA EFECTIVA

1.- HUMANA

- TOTAL : 50.700 HOMBRES

2.- MATERIAL

83 AVIONES DE COMBATE

231 AVIONES DE ENTRENAMIENTO CON CAPACIDAD DE ATAQUE

101 AVIONES DE ENTRENAMIENTO SIN CAPACIDAD DE ATAQUE

49 AVIONES DE RECONOCIMIENTO FOTOGRAFICO Y PATRULLA

123 HELICOPTEROS

20 AVIONES DE TRANSPORTE PESADO Y REABASTECIMIENTO EN VUELO

274 AVIONES DE TRANSPORTE MEDIANO, LIVIANO Y ENLACE

11 AVIONES VARIOS

9201456

Bios

La Nación
23/FEB/82

1/1

Walter Ioi se suma al Foro Batllista

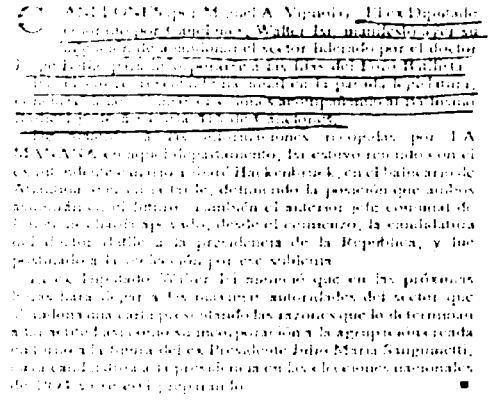

MINISTERIO DE [illegible] NACIONAL
Dirección [illegible] Prensa
Recibido 05 FEB. 1982
Biografía
Nº de Orden 9201457

Doc. Poco Legible

001/1

9201457

Una edil preside Junta de Cerro Largo

MELO. (Por León Cabrera).- Todas las condicionantes están dadas para que la Junta Departamental de Cerro Largo sea presidida desde el 15 de febrero -por primera vez en su historia- por una edila.

El domingo próximo pasado, en el balneario Lago Merín, realizó una importante reunión la Agrupación 1633 del Herrerismo, donde se consideró este tema y otros muy importantes, como la potencialización de la frontera. Al finalizar la misma, el líder de la agrupación riobranquense, José Luis Rodríguez, confirmó a los medios periodísticos que la 1633 va a hacer uso de su derecho a la presidencia de la Junta Departamental y -como lógica consecuencia- la candidatura para asumir el cargo será para la Edila Ana María García.

La reunión contó, -además del mencionado dirigente-, con otros integrantes de la agrupación, como el actual Intendente interino, Esc. Fernando Riet, el Presidente de la Junta Local Autónoma Electiva de Río Branco Iván Sosa Suárez, el Presidente de la Comisión Mixta de la Cuenca de la Laguna Merín Prof. Luis A. Arismendi, el Edil Carlos Navarrete y la edila candidata a la presidencia.

Rodríguez aseguró que no habrá ningún tipo de problemas, porque hasta ahora no se han registrado, en que se ponga en práctica el acuerdo alcanzado por los sectores del Partido Nacional en el departamento y que, por lo tanto, la presidencia de la Junta Departamental le corresponde en 1992 al mencionado sector herrerista, descartando toda posibilidad de que ese acuerdo no sea respetado.

Esto conduciría al planteo de un cambio de rumbo en la gestión del órgano deliberante, partiendo de recientes declaraciones del Edil Carlos Navarrete Noblía, recientemente incorporado al grupo, quien ha señalado que la Junta Departamental debe manejarse con total austeridad, rever el reglamento por el cual los ediles cobran N$ 280.000 de sueldo por mes, cifra que ajustada al IPC oscilaría en N$ 600.000 en 1992, y la reducción de las delegaciones del cuerpo. Sustentando este criterio, de los cinco ediles de la Lista 11, que lidera el Intendente Rodolfo Nin-Novoa, sólo uno, Mauro Iriart, cobra sueldo, mientras que los restantes (Sanner, Domínguez, Etchenique y Alvez) se han mantenido al margen de la mayoría de las delegaciones del organismo. Sin embargo, la propia Edila Ana María García y el también Edil de la 1633 Nery Barreto, cobran la correspondiente partida de sueldo y han participado de las delegaciones del cuerpo, por lo que es difícil saber cuál será la posición a asumir en el futuro.

En el transcurso de la reunión, el Intendente interino, Fernando Riet, dio a conocer un pormenorizado informe de la situación financiera de la Intendencia, que calificó como gravísima, ya que viene padeciendo problemas económicos muy grandes. A modo de ejemplo, citó el alto índice de morosidad en el pago de impuestos, que en enero alcanzó el 40%, lo que en esta época del año significa una retracción muy importante, que por lo general ocurre recién en el segundo trimestre y que, sin duda, incidirá negativamentre en el desarrollo del departamento.

MINISTERIO ... JURIDICA
... 05 ... 1992
Biográfico
9201458

001/1

9201458

A PEDIDO DE LARRAÑAGA, JERARCAS DE INTENDENCIA SANDUCERA RENUNCIARON

ASEGURAN que no hay crisis interna, sino que el Intendente desea tener la máxima libertad para decidir sobre sus asesores

PAYSANDU, (Por Sergio A. Peraza).- Altas fuentes municipales confirmaron que en estos días el Intendente Jorge Larrañaga pidió a los principales jerarcas de la Intendencia de Paysandú que pusieran a su disposición sus respectivas renuncias y que éstos, cumpliendo la voluntad del jefe comunal ya las han remitido.

De esta manera, el Dr. Larrañaga tiene en estos momentos en su despacho la renuncia de todos los Directores Generales e incluso el Secretario General Esc. Alvaro Lamas, disponiéndose -al borde de cumplir dos años de gestión- a realizar una evaluación de la actuación de sus más directos colaboradores, tras la cual decidirá la continuidad o no de estos cargos que ocupan.

Fuentes municipales, señalaron que no existe ninguna crisis interna en la comuna sanducera, sino que la medida corresponde a una modalidad de trabajo del Intendente, quien considera que debe tener la máxima libertad para determinar cuándo y cómo los jerarcas que trabajan a sus órdenes deben ser sustituidos.

Se señaló que si bien esto no significa que todos los Directores del municipio deban abandonar sus cargos, luego de realizar la evaluación de las tareas cumplidas por cada uno de los funcionarios que él mismo nombrara al iniciar su mandato, el Intendente determinará si es necesario cambiar alguno de los titulares de las Direcciones Municipales.

La decisión del Intendente sanducero en las últimas horas, llamó la atención, y si bien en algunos sectores se la ha vinculado con hechos políticos acontecidos a nivel nacional en los últimos días, las informaciones proporcionadas por las altas fuentes consultadas, recalcaron que es únicamente un asunto de orden interno, y que de considerarse conforme con la actuación de los funcionarios el Intendente procederá a ratificarlos en sus puestos.

Debe tenerse en cuenta que los más altos cargos de la Intendencia de Paysandú, son ocupados por ciudadanos pertenecientes a distintos sectores del partido de Gobierno, pero también los hay de otras fracciones políticas como es el caso del Director de Cultura, perteneciente al Partido por el Gobierno del Pueblo■

Jorge Larrañaga quiere libertad de movimientos y por eso, tiene en su poder las renuncias de todos sus jerarcas

001/1

MINIS... Fecha 05 ... 1992 Procedencia Biografeo N° 9201459

9201459

La Mañana 5/02/92

BR se desvinculó del Gobierno

El Batllismo radical no participará más en el gabinete ministerial del Gobierno, dejando así de hecho la llamada "Coincidencia" y, por supuesto no participando en los acuerdos a los que se arribaría, o no, en las próximas horas para concretar un gobierno con apoyo parlamentario. Esta resolución, tomada por los más altos dirigentes del sector que lidera el doctor Jorge Batlle, determina una clara modificación del mapa político en medio de la más aguda crisis de este gobierno.

Sin embargo los voceros del Batllismo radical, consultados por LA MAÑANA, entienden que si bien la situación es grave, la misma le ha servido al Gobierno pues puede dinamizar la situación política, más que "aletargada en los últimos tiempos". El Batllismo radical, según los informantes, no puede participar más en el gabinete, pues "el nuevo acuerdo político a que se llegará se proyecta a un espacio difuso, con apoyos poco claros y menos claras definiciones.

"Se han perdido dos años con un sacrificio serio de la población", indicaron, "un tiempo realmente grave, especialmente cuando estamos en la entrada misma del Mercosur".

"Y el Gobierno culpó al Parlamento de deficiencias que eran propias de su gestión. El Parlamento, por su parte, reconociendo la herencia del déficit fiscal, incluyendo en esto a los propios legisladores colorados, que le dejó al país la administración Sanguinetti, votó la ley de ajuste fiscal"

"Se votó en tiempo y forma -siguió la fuente- para darle al Gobierno las herramientas necesarias para superar la situación. Pero eso no le bastó, y ante sus fracasos culpa al Parlamento".

Cuatro son los temas que, en profundidad, separan al Batllismo radical del gobierno del doctor Lacalle: la indexación salarial, el acuerdo entre el director de la Oficina de Planeamiento y Presupuesto, Carlos Cat con el PIT CNT, que se concretara en setiembre, la emisión monetaria y un gasto público que no fue controlado. El resultado fue una inflación, en 1991, de más del 80 por ciento. Ello quiere decir- según el pensamiento del Batllismo radical- que los errores del gobierno blanco sirvieron para reproducir el mismo índice de inflación del gobierno de Julio María Sanguinetti ■

001/1

MINISTERIO ... 05 JUN. 1992 Biográfico 9201460

9201460

Estará en conversaciones reservadas en Montevideo

MTSS designaría a Pérez del Castillo para coordinar subgrupo laboral del Mercosur

Santiago Pérez del Castillo sería designado por el Ministerio de Trabajo y Seguridad Social (MTSS) coordinador del subgrupo número cinco del Estado. De ratificarse en la última reunión del Grupo Mercado Común, celebrada en Brasilia, que entenderá sobre asuntos laborales, dijeron a El Observador *fuentes de la mencionada Secretaría de Estado.*

El Grupo Mercado Común (GMC) —órgano ejecutivo del Mercosur— reunido en Brasilia entre el 3 y el 10 de diciembre del año pasado aprobó la creación del subgrupo técnico de trabajo número cinco denominado de asuntos laborales, pero lo que a nivel de cada uno de los países integrantes del pacto subregional —Argentina, Brasil, Paraguay y Uruguay— deberán designarse equipos de especialistas para que participen de las negociaciones.

En el caso de Uruguay la nominación es competencia del MTSS, y si bien ésta todavía no se ha efectivizado, fuentes muy cercanas al ministro de Trabajo, Alvaro Carbone, estimaron que recaería sobre Santiago Pérez del Castillo.

Pérez del Castillo es un abogado que se desempeña como asesor del MTSS, ha ocupado tareas de asesoría a nivel de la Organización Internacional del Trabajo (OIT) y desde el 29 de octubre de 1991 ocupa el cargo de coordinador de la Subcomisión Laboral que actúa en la órbita de la Comisión Sectorial para el Mercosur.

Reuniones de trabajo

A todo esto, fuentes de la Cancillería adelantaron a *El Observador* que a partir de la última semana del mes en curso comenzarán a llevarse a cabo en Montevideo las reuniones técnicas de los cinco subgrupos de trabajo del Grupo de Asunción.

Dichos encuentros serán preparatorios de la primera reunión del año que celebrará el Grupo Mercado Común en la ciudad de Buenos Aires entre el 25 y el 27 de marzo próximo.

Por otra parte, el próximo 21 de febrero, mantendrán una reunión en Montevideo los coordinadores del GMC: Félix Peña (Argentina), Rubens Barbosa (Brasil), Antonio López (Paraguay) y Miguel Berthet (Uruguay) en la que definirán la agenda a debatir en el encuentro que mantendrán representantes de los países del Mercosur con sus pares del Pacto Andino ■

Ministro Alvaro Carbone

El MTSS designará a su representante en el Mercosur. El nombre ya ha sido anticipado en Sra. Santiago Pérez del Castillo

El Observador 10/02/92

001/1

MINISTERIO
05 Biográfico
9201461

9201461

Relevo de Berriel "causó sorpresa" en Directorio del Banco República

UN INTEGRANTE del Directorio del Banco de la República (BROU) y que pidió no ser identificado comentó a *El Observador* que "causó sorpresa" entre los principales del organismo la decisión del presidente Lacalle de relevar al actual titular de la entidad, Danilo Berriel, y designar en su lugar al hasta hoy ministro de Economía y Finanzas, Enrique Braga.

El funcionario comentó que la decisión presidencial "sorprendió", pues "Berriel llevó a cabo una buena gestión", al tiempo que agregó que se trata de "un funcionario capaz que venía desempeñando a cabalidad las responsabilidades del BROU".

Se desconoce que el contador Danilo Berriel presente renuncia a su cargo en las próximas horas, para habilitar el mecanismo por el cual el Poder Ejecutivo solicite la venia parlamentaria para designar a Braga al frente del banco estatal.

Fuentes cercanas al equipo económico dijeron que Braga "aprovechará" el lapso en que transcurrirá la discusión legislativa para tomarse una licencia, pues "los acontecimientos de los últimos días (en referencia a la crisis ministerial) lo han dejado muy cansado". ☐

Doc. Poco Legible

Ch Chevalier
10/02/92

001|1

MINISTERIO DE ECONOMIA Y FINANZAS
DIRECCION GENERAL ASESORIA
05 MAR. 1992
Biográfico
020462

9201462

Ache pretende que el Ministerio vuelva a ser el punto de referencia de industriales

EDUARDO ACHE, UN economista de 35 años que proviene de la industria frigorífica y es uno de los principales asesores del líder de la Unión Colorada y Batllista (UCB), Jorge Pacheco Areco, asumió ayer como nuevo ministro de Industria, Energía y Minería con la promesa de que esta cartera "vuelva a ser el punto de referencia" de los sectores industriales "que hoy están lejos de esta casa", y marcando la necesidad de "avanzar en las reformas estructurales de forma de reducir los costos y mejorar la competitividad" de las empresas uruguayas.

Ache sustituye en el cargo al también pachequista Augusto Montesdeoca. "Existe el compromiso de que este Ministerio, a medida que vaya retomando su estructura, vuelva a ser el punto de referencia de muchos sectores industriales que hoy están lejos de esta casa. También el Ministerio será dotado de la necesaria organización de forma de poder atender esta responsabilidad", dijo el nuevo ministro durante un breve discurso pronunciado en su nuevo despacho.

Ache agradeció a las personas que "han ayudado para que hoy se nos brinde esta oportunidad", entre las que mencionó "al presidente Pacheco y al actual presidente de la República" por su "confianza y la oportunidad que me otorgan".

El nuevo ministro aseguró que bajo su gestión "los problemas del sector industrial" no se resolverán en forma "independiente" en esta Secretaría de Estado, sino que "lo haremos en conjunto con los responsables de otras carteras, de forma que el interés general siempre prime por sobre el sectorial".

"Nuestra prédida tal vez no fue comprendida"

Montesdeoca dijo que se retiraba del gabinete con "la satisfacción de haber cumplido" y recordó que le tocó asumir un Ministerio de "cometidos reducidos y limitados". Sin embargo aclaró que no era su propósito "esbozar lamentos ni presentar situaciones hasta conocidas" y que habían sido aceptadas por él.

Añadió que su atención fue diseñar "una respuesta y propuesta inmediata, de reconstruir un Ministerio, recobrando el rol protagónico en el desarrollo (...), quizás sin evitar disgustos en mis colegas de gobierno, pero que no tenían otro objetivo que justificar ante la ciudadanía, la presencia de mi partido y mi sector en la viabilización de un gobierno coherente y afianzando las instituciones democráticas". "Seguramente la lucha no fue fácil. Esta situación del Ministerio -agregó-, arrastrada de varias décadas, por lo que me adelanto a deslindar responsabilidades de la actual gobierno, llevó a extremos de haber operado, en muchas circunstancias, como un mero receptor de actos administrativos provenientes de otras carteras".

"Nuestra prédica no fue tal vez comprendida por algunos [illegible] de la dirigencia [illegible] real" agregó, aunque [illegible] mediato que "no me retiro [illegible] nacional genér[illegible] con quienes prot[illegible] testimonialmente verdaderas puestas de futuro ajust[illegible] firmeza a las necesidades [illegible] bio".

Aunque aclaró que lo hi[illegible] ánimo agresivo ni descon[illegible] Montesdeoca afirmó que "[illegible] medidas de las cuales (los) [illegible] industriales se sentían [illegible] no emanaban del viejo y [illegible] sado -tal vez hasta por los [illegible] triales- Ministerio de Ind[illegible] simo de "otra área del g[illegible] naturalmente no integr[illegible] donde "debían dirigirse los [illegible] explicativos". ☆

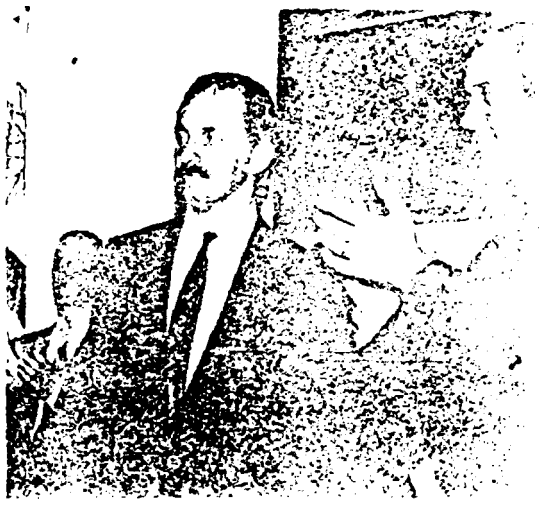

Avanzar en reformas [illegible] comprendida por algunos [illegible] de la dirigencia [illegible] real" agregó, aunque [illegible] mediato que "no me retiro [illegible] nacional genér[illegible] con quienes prot[illegible] testimonialmente verdaderas puestas de futuro ajust[illegible] firmeza a las necesidades [illegible] bio".

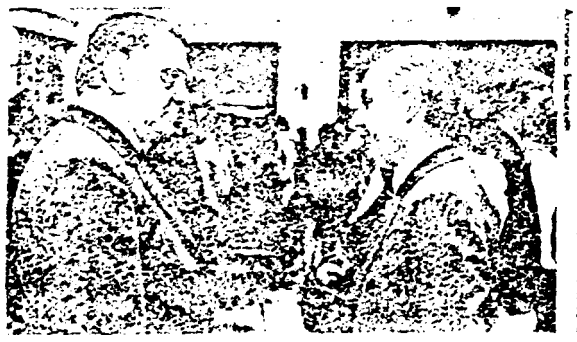

En el [illegible] de la República, Cristóbal Aguirre, [illegible] representante de Uruguay ante el Fondo Monetario Internacional (FMI), Augusto Trelles Villegas, se encontraban durante la ceremonia de asunción del nuevo ministro de Economía y Finanzas, Ignacio De Posadas. Allí es [illegible] reunirse antes de que el funcionario retorne a Washington, el domingo próximo.

El Observador

11/02/92 "DOC. POCO LEGIBLE"

001|1

MINIST[illegible] NAL
DI[illegible]
[illegible] 0 JUN. 1992
Biográfico
9201463

9201463

9201464

Hoja
Copia

ARCHIVO

COPIA No.
de
r.z.

M E M O R A N D U M Nº 920027/SOE

I.- ASUNTO: CONCENTRACION EN HOSPITAL MACIEL

II.- REFERENCIA:

III.- T E X T O :

En el día de la fecha se concurre a realizar la cobertura de la movilización convocada por el gremio de la Salud, frente al Hospital Maciel.

A la hora 1000 aproximadamente se registra la presencia de 25 personas, en su mayoría mujeres, funcionarias de dicho centro.

Hora 1030 aproximadamente, la concurrencia era de unas 30 personas que se dispersaron pacificamente, reintegrándose a sus funciones.

Posteriormente se efectuó un recorrido por el Hospital de Clínicas y Pereira Rossell, pudiéndose constatar que en el primero de los mencionados, la actividad de los funcionarios era normal, mientras que en el último, se atendía sólo urgencias con guardia gremial.

IV.- DISTRIBUCION: Original - Jefe del Departamento III(OP)
Copia I - Jefe del Departamento I

(SS)

001/1

MINISTERIO DE TRABAJO Y SEGURIDAD SOCIAL
DIRECCION NACIONAL DE TRABAJO
05 MAR. 1992
Dpto. Asesoría Técnica
9201464

05 MAR 92
DPTO I
SRUGY

9201464

DOCUMENTO
TIPO adelantarían las elecciones generales en
PROC Clarín (Izoza) Israel para junio de 1992
FE 20/I/92.
VI Yared (10107)
F. Paz (11614)
G. Nac. (11302)

Israel: adelantarían elecciones para junio

JERUSALEN, 19 (AFP, ANSA, AP, Reuter y EFE). — Los dos partidos de extrema derecha integrantes de la coalición gubernamental, **Tehiya y Moledet**, que encabeza el primer ministro israelí, **Yitzhak Shamir**, renunciaron hoy oficialmente a sus escaños en el Parlamento (Knesset). Ante la crisis desatada por la pérdida de la mayoría parlamentaria, Shamir comenzó a analizar la **convocatoria anticipada a elecciones generales para el mes de junio.**

El retiro de las dos formaciones de la derecha nacionalista, que cuentan con cinco diputados, significa el virtual inicio de la carrera preelectoral tanto para el gobierno como para la oposición israelíes. Pero la salida del gobierno del Moledet y el Tehiya equivale también a una dura lucha para Shamir por mantenerse en el poder: el Partido Laborista planteará en el Parlamento una moción de desconfianza contra el primer ministro judío, al que responsabilizan de "despilfarrar el dinero público en asentamientos que no agregan nada a la seguridad del país".

A pesar de este enfrentamiento, la radio estatal israelí informó hoy que el frente nacional Likud de Shamir y el Partido Laborista de **Shimon Peres**, los principales bloques políticos del país, acordaron adelantar las elecciones, previstas en principio para noviembre. El jefe del gobierno hebreo había asegurado que, si se producía el abandono de los ultraderechistas, la votación anticipada se tornaba prácticamente inevitable.

La dimisión presentada hoy por los ministros israelíes **Yuval Neeman** y **Rehavam Zeevi**, dirigentes respectivamente de los partidos Tehiya y Moledet, hacen que Shamir quede con un respaldo de 59 diputados (el total es 120), menos de la mayoría parlamentaria que necesita para gobernar. Según la ley israelí las renuncias serán efectivas el martes.

Al término de la reunión dominical del gabinete, Zeevi anunció que su movimiento votaría "todas las mociones de censura que sean necesarias para hacer caer al gobierno lo más rápidamente posible".

Sin embargo, Shamir advirtió, tras la crisis sufrida por las deserciones de Neeman y Zeevi, que su gobierno continuará con el proceso de paz para Oriente Medio auspiciado por los Estados Unidos a pesar de las incertidumbres que se ciernen sobre su futura campaña proselitista.

Las dos formaciones extremistas habían anunciado la semana pasada que se proponían abandonar la coalición de gobierno en repudio a que las conversaciones de paz árabe-israelíes en Washington abordaron la posibilidad de otorgar la autonomía a los palestinos.

"Hay solo dos razones para partir: el fracaso del gobierno en aplastar el levantamiento palestino y su disposición a analizar un autogobierno limitado para los árabes en los territorios ocupados de Gaza y Cisjordania", dijo el titular del Moledet, Rehavam Zeevi, tras presentar su renuncia. Por su parte, el otro ministro renunciante, Yuval Neeman, titular del Tehiya, calificó a la conferencia de paz como un "peligro mortal para el Estado israelí".

ENT VB V.º

4201465

Nº DOCUMENTO .....
TEMA: Arrestos a palestinos en territorios ocupados
FECHA: Clarín (1992-)
FECHA: 22/1/92
VISTO: Israel-1010
FP- 11564
C.P.I- 11564

Arrestan a palestinos en los territorios ocupados

RAMALLAH, Cisjordania, 22 (Reuter y AP). — Tropas y efectivos de seguridad israelíes irrumpieron en hogares árabes de la ocupada Cisjordania y arrestaron a decenas de palestinos, en redadas nocturnas en procura de autores de atentados contra colonos judíos.

Los procedimientos efectuados por efectivos del ejército, servicios secretos y policía fueron llevados a cabo al día siguiente de que el ejército anunció el despacho de tropas adicionales hacia la margen occidental, para poner coto a los ataques contra colonos que se desencadenaron poco antes de que se inauguraran en octubre las conversaciones de paz para Oriente Medio.

El ejército dijo que se implantaron toques de queda en Ramallah y el pueblo vecino de Al-Bireh, a fin de llevar a cabo las operaciones.

Un comunicado militar difundido hoy expresó que "fueron arrestados decenas de sospechosos de Nablus y Ramallah.

Fuentes de seguridad dijeron que la campaña está dirigida contra árabes afiliados al Frente Popular para la Liberación de Palestina (FPLP), que se opone a las conversaciones de paz árabe-israelíes y es acusado por Israel de promover los atentados contra colonos. El FPLP es un grupo de orientación marxista que integra la Organización para la Liberación de Palestina (OLP).

Tres colonos y otros dos israelíes fueron asesinados desde el 28 de octubre.

El ejército había anunciado el martes que incrementó el número de soldados en la margen occidental (o Cisjordania) en un 20 por ciento, y indicó que efectivos reservistas estaban siendo remplazados por tropas regulares bien entrenadas.

VR
V.12

01/01

9201466

DOCUMENTO

TITULO: Elecciones anticipadas en Israel.

PROC: La Nación (150025)

FE: 25/1/91.

VIA UL: Israel (10107)

F. Pol (11104)

G. Nac (11302)

Adelantan elecciones

En tanto, en Jerusalén, el primer ministro Yitzhák Shamir dijo hoy que no había forma de evitar elecciones anticipadas para resolver la crisis política israelí y sugirió que los comicios podrían celebrarse en junio.

Una encuesta dejó entrever que el Partido Laborista, de oposición, ha reducido el margen de popularidad frente al bloque Likud del 15 por ciento en noviembre al 5 por ciento este mes.

Las elecciones debían realizarse el 3 de noviembre, pero Shamir perdió su mayoría parlamentaria a principios de enero cuando dos socios de extrema derecha se retiraron de la coalición a causa de una disputa sobre las conversaciones de paz.

V.R.
V.R.

01/01

9201467

Nº. DOCUMENTO
TITULO Shamir anuncia que no congelará asentamientos de colonos.
PROC El País - 159007
27/1/92
Doc22 - 10107
F.P. 11164
RR II 11399
Conflictos Palestino-Israeli (11554)

Shamir Anunció que no Congelará Asentamientos

TEL AVIV, 26 (ANSA) — El premier israelí, Yitzhak Shamir, aseguró hoy que su gobierno, que según anunció consiguió de Estados Unidos garantías bancarias para repatriar judíos ex soviéticos, no pretende ahora congelar ningún asentamiento de colonos de los que están instalados en los territorios ocupados reclamados por los árabes.

Shamir dejó sentada la posición israelí durante una conferencia de prensa improvisada al término de un discurso ante el Congreso Internacional de la prensa judía, en Jerusalén.

Anteriormente, el premier israelí había anunciado durante la reunión de gobierno dominical que Estados Unidos había decidido conceder a Israel garantías bancarias para obtener préstamos por 10.800 millones de dólares, destinados al establecimiento de los judíos de la ex Unión Soviética.

Al comentar la reciente conversación entre el secretario de Estado norteamericano James Baker, y el embajador israelí en Washington, Zalman Shoval, Shamir dijo que Estados Unidos no pide a cambio a Israel que anuncie públicamente la suspensión de los trabajos en los asentamientos judíos en los territorios ocupados.

"Estados Unidos —explicó el premier según Radio Jerusalén— no condicionó la concesión de las garantías al congelamiento de los asentamientos, pero pone una serie de reservas con este propósito". Shamir al parecer, sin embargo, no había precisado a los ministros cuáles son las reservas.

La radio israelí había afirmado antes que uno de los pedidos presentados por Baker era la suspensión de todas las actividades edilicias de Israel en los territorios, una vez que se completen algunas miles de viviendas que hoy se encuentran en "fase avanzada de construcción".

En el debate que siguió al informe de Shamir, algunos ministros dijeron que Israel debe rechazar las propuestas de Baker y renunciar a las garantías estadounidenses.

Más tarde, ante el Congreso Internacional de la Prensa Judía, Shamir dijo que "Israel y Estados Unidos tratan de encontrar una fórmula que no contradiga la política norteamericana sobre los territorios, ni nuestros principios sobre la necesidad de desarrollar toda la tierra de Israel".

En su discurso, el premier declaró su confianza en el éxito de la Conferencia multilateral sobre Medio Oriente, que comenzará el martes en Moscú, y afirmó que su realización es la consecuencia "no sólo del esfuerzo diplomático estadounidense, sino también de nuestra iniciativa de paz de mayo de 1989".

VR
V.R.

01/01

9201468 -

Nº. DOCUMENTO
TITULO Shamir - No se suspenderán asentamientos a cambio de crédito de EE.UU.-
PROCEDENCIA Clarín (150024)
FE 27/1/91
VI Israel (1C107)
F. Pal (11164)
RR. II (11399)
EE.UU. (65840)
Conf. de Paleshno-Israeli (11554)

Shamir dijo que EE.UU. dará las garantías para un crédito

TEL AVIV, 26 (ANSA y AFP). — El primer ministro israelí, Yitzhak Shamir, anunció hoy que los Estados Unidos concederán a Israel las garantías bancarias necesarias para obtener préstamos por 10.000 millones de dólares, que se destinarán al establecimiento en el estado hebreo de los judíos que emigren de la ex Unión Soviética.

Tras explicar que el gobierno norteamericano no impone "condiciones" sino "limitaciones" para la concesión de estas garantías, Shamir aseguró que los Estados Unidos no le piden a Israel que suspenda los trabajos en los asentamientos judíos de los territorios ocupados.

"Los Estados Unidos no condicionaron el otorgamiento de las garantías al congelamiento de los asentamientos, pero ponen una serie de reservas al respecto", reconoció el premier israelí, aunque no explicó cuáles eran estas reservas.

La radio israelí había afirmado —antes de las declaraciones de Shamir— que uno de los pedidos presentados por el secretario de Estado norteamericano, **James Baker**, al embajador israelí en Washington, **Zalman Sheval**, era la suspensión de todas las construcciones edilicias en los territorios ocupados, una vez que las viviendas empezadas fueran concluidas.

Yitzhak Shamir, primer ministro israelí.

El ministro de Economía israelí, **David Magen**, se opuso a esta propuesta: "Washington, que pidió hace cuatro meses (en vísperas de la Conferencia de Paz de Madrid) un aplazamiento de la demanda israelí, nos pone ahora condiciones —dijo—. Más vale que cumplan con sus compromisos. Tenemos un gobierno soberano y ninguna potencia extranjera, ni siquiera los Estados Unidos, tiene derecho a dictarnos nuestra política".

Moshe Katzav, ministro de Transportes, afirmó que "no debe existir ninguna condición entre la política del gobierno israelí y la ayuda norteamericana, porque esto podría constituir un peligroso precedente para el futuro".

Este argumento fue rechazado por el ministro de Salud, **Ehud Olmert**, estrecho colaborador de Shamir, quien recordó que hace dos años Israel pidió préstamos a los Estados Unidos por 400 millones de dólares y que el gobierno de Jerusalén se comprometió a dar cuenta periódicamente a Washington sobre las actividades edilicias en los territorios ocupados. "Los pedidos actuales de Baker no constituyen, por lo tanto, una novedad absoluta", argumentó.

♦ Desarrollar la tierra

Luego de las declaraciones de sus ministros, Shamir declaró ante el Congreso Internacional de la Prensa Judía que "Israel y los Estados Unidos tratan de encontrar una fórmula que no contradiga la política norteamericana sobre los territorios ni nuestros principios sobre la necesidad de desarrollar toda la tierra de Israel".

En su discurso, el premier declaró su confianza en el éxito de la nueva fase de la Conferencia de Paz sobre Oriente Medio, que deberá comenzar el martes en Moscú, y afirmó que su realización es la consecuencia "no solo del esfuerzo diplomático norteamericano sino también de nuestra iniciativa de paz de mayo de 1989.

"Ya entonces —recordó— dijimos que teníamos intenciones de normalizar las relaciones con los países de la región y propusimos un esfuerzo internacional para encontrar una solución a la cuestión de los refugiados".

En una conferencia de prensa improvisada al finalizar su intervención, Shamir aclaró: "Tratemos de evitar cualquier malentendido. Nosotros no hablamos de congelar ningún asentamiento. Se lo pueden olvidar".

V.R.
V.R.

9201469

Elecciones anticipadas en Israel
Nación 13.2.92
31/1/92
Israel (1010)
F. P (1106)
G. U (1302)

[illegible] fecha [illegible] por la coalición gobernante, Likud.

El secretario general del Partido Laborista [illegible] de la [illegible] Mija [illegible] su partido que apruebe esa fecha.

[illegible] preferido que las [illegible] pero [illegible] al Likud por [illegible] dos [illegible] de [illegible] Rubin.

Con esta decisión, cada uno de los dos grandes partidos –el Likud, de derecha, y el Partido Laborista, de centro– se embarcará en la elección de sus candidatos a primer ministro.

cialmente el 10 de mayo.

Sharon, considerado como el "halcón" del Likud, ya ha anunciado que se enfrentará a Shamir por la jefatura del partido, y Levy lo decidirá en los próximos días.

Levy es considerado como la "paloma" del partido gobernante, y Shamir es visto por sus votantes como "un hombre de convicciones" y firme defensor del "gran Israel", que para la derecha incluye a Cisjordania y Gaza, ocupadas.

En cuanto al Partido Laborista, los sondeos le dan más posibilidades de vencer si a su frente estuviera el "número dos" Isaac Rabin y no su actual líder, Shimon Peres.

"En todo caso, y antes de que ambos partidos decidan quiénes son sus candidatos a primer ministro, un sondeo de opinión del Instituto Smith revela que si las elecciones tuvieran lugar hoy el Likud obtendría el 32 % de los votos y el Partido Laborista el 27 por ciento. 01-01

ENTRADO VB.
CRUZADO VB

Doc. Poco Legible

9201471.

Renuncia del Primer Ministro de Estonia, Edgar Savissar
24/1/92
Estonia 1020
FP - 11164
ON - 1150

Estonia: cayó el gobierno

TALLIN, 23 (Reuter, AP y ANSA). — El primer ministro de Estonia, **Edgar Savissar**, presentó hoy su renuncia tras fracasar en su intento por lograr el apoyo del Parlamento para resolver la crisis económica —con una severa escasez de alimentos y de combustible— que sufre la república báltica, que formó parte de la ex Unión Soviética hasta el 20 de agosto de 1991.

"No hay posibilidades de que nos quedemos. Es imposible desarrollar nuestras actividades debido a la actual situación política", dijo Savissar en Tallin, la capital. Asimismo, no consideró su renuncia como una derrota y propuso que el presidente del Parlamento, **Arnold Ruutel**, ocupe su lugar.

El jefe del gobierno dimitente —designado primer ministro en mayo de 1990— fue una de las figuras clave, junto a Ruutel, en el proceso independentista de Estonia, que culminó durante el fallido golpe de Estado en Moscú.

Estonia es la más septentrional, la más pequeña (45.000 km2) **y la menos poblada** (1,6 millones de habitantes) de las tres repúblicas bálticas. Junto a Letonia y Lituania fue anexada por la ex URSS en agosto de 1939.

VR

9201472

TITU
P
E
VI

65671
1116
1120

01-03 9201476

CUBA

Incipiente apertura economica.

Hasta fines de 1989, el gobierno cubano dependia casi totalmente de la URSS quien aportaba U$S 5.000 millones anuales en ayuda financiera y abastecia el 75 % de los bienes de capital, petroleo, alimentos y otras materias primas. Ademas la Isla obtenia buena parte de sus reservas internacionales a traves de la reexportacion de petroleo sovietico.

Durante 1990, CUBA recibio 3 millones de toneladas de petroleo menos de la URSS que las programadas en el acuerdo comercial suscripto por las partes en dichos años (13 millones de toneladas), lo que obligo al gobierno isleño a aumentar los racionamientos ya existentes en los combustibles.

A partir de 1991, los problemas economicos de la URSS determinaron que comenzara a comprar azucar cubana al precio de mercado, no pagando un sobreprecio como sucedia anteriormente. Asimismo redujo el suministro de petroleo quitandole tambien el subsidio.

Previendo mayores problemas por desabastecimiento, el regimen castrista elaboro planes contingentes a traves del denominado "periodo especial en tiempos de paz", que entro en vigencia en SEP90 y que estipulaba racionamientos alimentarios y energeticos, y posteriormente la llamada "opcion cero", que prevee la supervivencia prescindiendo de todos los suministros de la URSS.

Junto a ello se fijo como objetivos la captacion de recursos foraneos en condiciones competitivas y la insercion de la economia cubana en el mercado internacional, fundamentalmente en el latinoamericano, privilegiando las oportunidades que surjan mediante el establecimientos de sociedades mixtas con companias extranjeras, cuyas actividades serán reguladas por la Ley 50 de 1982, bajo la cual dichas empresas pueden ofrecer al gobierno tecnologia a cambio de la repatriacion de los beneficios obtenidos. Los campos de mayor potencialidad se han centrado principalmente en el area turistica, biotecnologia, hidrocarburos, niquel, azucar y citricos.

Cabe recordar que el campo energetico (petrolero) junto al sector agroalimentario constituye uno de los principales flancos vulnerables del sistema, dada la dependencia externa en estos rubros.

Durante 1991, la Isla recibio de la URSS tan solo 8 millones de toneladas de petroleo. Esta cantidad es inferior a los 10 millones enviados en 1990 y mucho menor que los 13 millones consumidos hasta 1989. Por su parte el propio CASTRO estimo recientemente que CUBA debera sobrevivir durante 1992 con menos de 5 millones de toneladas, al tiempo que anuncio un nuevo paquete de medidas de emergencia consistente en drasticas reducciones en el consumo de combustible, cortes en el trasporte publico, mayor racionamiento de la electricidad, recortes en las transmisiones televisivas, etc.

Dentro de este contexto cabe destacar que la produccion local de hidrocarburos (800.000 toneladas en 1990) no llega a cubrir el 10 % de las necesidades de sus habitantes. A raiz de lo mencionado precedentemente, las autoridades de LA HABANA resolvieron en DIC90 aprobar planes de prospeccion maritima al Norte de la BAHIA DE CARDENAS con el consorcio formado por las companias francesas TOTAL y SOCIEDAD EUROPEA DE PETROLEO. Asimismo, a partir de NOV91 el gobierno cubano y la compañia petrolera de BRASIL, BRASPETRO, se encuentran negociando un convenio de exploracion petrolera en la Isla.

En cuanto al refinado de petroleo -CUBA posee cuatro plantas con capacidad para 8 millones de toneladas- se esta estudiando la factibilidad de habilitar parte de los tanques de la refineria de CIENFUEGOS y los de MATANZAS, a fin de arrendarlos a terceros para operaciones de trasiego, como sucede en otras zonas del CARIBE.

Por otra parte, el gobierno de LA HABANA continuaria negociando un acuerdo mediante el cual PETROLEOS MEXICANOS utilizaria el excedente de capacidad de refinamiento cubano a cambio de la entrega de crudo. Este pacto podria ampliarse a las actividades de exploracion y explotacion.

Simultaneamente las autoridades cubanas intentarian lograr la inclusion de su pais en el PACTO DE SAN JOSE a fin de que MEXICO y VENEZUELA suministren crudo a precios preferenciales como lo hacen con Estados Centroamericanos y el Caribe.

Finalmente, debe señalarse que aun antes de la formacion de la nueva COMUNIDAD DE ESTADOS INDEPENDIENTES (CEI) que reemplazo a la URSS, el gobierno cubano realizo activas gestiones con las ex-REPUBLICAS SOVIETICAS fomentando acuerdos comerciales (a precios internacionales) con el objeto de obtener el envio de petroleo a cambio de azucar. Como resultado de ello, hacia fines de DIC91 se habrian firmado convenios comerciales con KAZAJ y UCRANIA.

02 9201476

reciacion

Dadas las confluencias y el sesgo de los profundos cambios registrados a nivel internacional, la situacion economica cubana se torna cada dia mas amenazada.

En efecto, la desaparicion del "bloque socialista" -area con la cual CUBA mantenia importantes vinculos comerciales-, la profunda crisis politica y economica por la que atraviesa la ex- URSS, circunstancia que se traduce en la eliminacion de los subsidios que la Isla recibia y en una mayor impredictibilidad del perfil que asumiran las relaciones con cada una de las quince Republicas de la CEI y las presiones externas en pos de cambios internos en CUBA, han obligado a CASTRO a desplegar una serie de iniciativas destinadas a pallar los perjuicios economicos y a lograr una economia menos dogmatica y mas abierta hacia el exterior.

Con este fin la dirigencia cubana intenta reducir la demanda interna e incrementar la oferta, tal como lo demuestran las drasticas medidas de racionalizacion de alimentos, bienes de consumo y energia. Paralelamente, se pretende el ingreso de divisas convertibles al pais a partir de un aprovechamiento de las posibilidades de la Isla en varias areas, especialmente la petrolera y la turistica, con el objeto de sustituir la dependencia que por decadas mantuvo con la URSS.

En materia petrolera, hasta el momento, los resultados obtenidos por la iniciativa cubana son escasos. En el campo de las prospecciones, solo el consorcio frances ha firmado un contrato de este tipo. Las conversaciones en tal sentido se han tornado dificiles dada la imposibilidad que representa para el gobierno de LA HABANA cubrir lineas de credito debido a sus exiguas reservas de divisas e inconvertibilidad de la moneda local respecto al dolar y al rechazo de algunos paises como MEXICO y VENEZUELA de establecer un sistema de comercio compensado, salvo que se proceda sobre una base netamente comercial.

En cuanto a la refinacion de petroleo, la Isla intenta promoverse como un centro maquilador entre sus vecinos, negociando distintas posibilidades de coparticipacion con MEXICO, COLOMBIA, VENEZUELA y TRINIDAD Y TOBAGO.

Finalmente, con respecto a las conversaciones sobre acuerdos comerciales para 1992 entre la Isla y las Republicas independientes de la ex-URSS, si bien ya se pusieron en marcha, es muy dificil predecir los resultados que obtendran debido a la propia crisis interna que ellas estan soportando.

03-03

9201476

DOCUMENTO
TITU... Ecuador Situación preelectoral-
P... 20236
F...
VI... 65838.
11164
11302
11304

01/03

9201478

ECUADOR

Situacion preelectoral.

A pesar de la estabilidad lograda por el gobierno de Rodrigo BORJA que se traduce en un crecimiento en su economia del 2.3% durante 1991 y un 3% que se estima alcanzara este año; la incorporacion del grupo de guerrilla terrorista -Alfaro Vive Carajo (AVC)- a la vida democratica en 1991, despues de una decada de lucha y el reciente triunfo diplomatico de este pais en el litigio fronterizo con el PERU, los ecuatorianos parecerian resistentes a darle la victoria a la ID (Izquierda Democratica) en las elecciones del 17MAY92, ya que esta agrupacion en las ultimas encuestas no supera el 10% de la intencion de los votos

En las ultimas semanas, dos nuevos elementos surgieron en el panorama preelectoral: por un lado, el Tribunal Supremo Electoral (STE) legalizo al PARTIDO DE LA UNION REPUBLICANA (PUR), otorgandole el derecho a presentar candidaturas en las elecciones, a realizarse. Este partido fue expresamente constituido con miras a lanzar la candidatura del Arquitecto Sixto DURAN BALLEN. Por el otro, el Dr. Jamil MAHAUAD retiro su precandidatura para la presidencia por la DEMOCRACIA POPULAR (DP) -democrata cristiano- ya que se presentara como candidato a la Alcaldia de QUITO, mientras que el actual Alcalde, Rodrigo PAZ, sera el nuevo candidato presidencial de la Democracia Popular.

Con respecto a DURAN BALLEN, cabe mencionar que este fue incluido en una encuesta realizada sobre posibles personalidades presidenciables, ocupando el primer lugar. Su consideracion en las encuestas se debio a que se habia desafiliado del Partido Social Cristiano (PSC), cuya candidatura presidencial la tenia asegurada Jaime NEBOT, con lo que se abria la posibilidad para que DURAN BALLEN fuese candidato por otro partido.

El apoyo a DURAN BALLEN provino de:

- Quienes anteriormente expresaban su apoyo a Alberto DAHIK - presidente del Partido Conservador-, quien declino su candidatura para ser compañero de formula de DURAN BALLEN;

- Alrededor de las dos terceras partes de quienes expresaban simpatia por Jamil MAHAUAD;

- Los indecisos.

Respecto a los principios ideologicos del PUR, cabe destacar la semejanza que existe con los proclamados en la ultima Enciclica Papal, la "Centesimo Anno", ya que plantea que el capitalismo por si solo no es garantia del bienestar de la sociedad, "haciendose necesaria la lucha por la justicia en defensa de los debiles y los pobres".

El PUR aparece asi como un partido social cristiano renovado, a fin a la Doctrina Social de la Iglesia. Cabe recordar que DURAN BALLEN en la campaña presidencial de 1987 -entonces era candidato por el PSC- sostenia que el Estado no puede renunciar a su papel de regulador, aunque aclatarando ser contrario a todo tipo de estatizaciones, subsidios, y devaluaciones.

Por su parte, el candidato del PARTIDO SOCIAL CRISTIANO (PSC), Jaime NEBOT, ha recurrido al apoyo del ex-Presidente Leon FEBRES CORDERO -quien retiene un alto nivel de popularidad en GUAYAQUIL-. Este ultimo acuso al gobierno socialdemocrata de dividir al electorado de centroderecha, promoviendo la candidatura de DURAN BALLEN.

La principal preocupacion de NEBOT, radica en la figura de Abdala BUCARAM, quien con su partido Cambio 92 -en clara alusion a Cambio 90 del Presidente peruano FUJIMORI- podria desplazarlo del segundo lugar que actualmente ostenta en las preferencias electorales.

Apreciacion

Pese a que todavia faltan aproximadamente cinco meses para la realizacion de los comicios presidenciales en ECUADOR, tiempo mas que suficiente para que surjan modificaciones en las preferencias de la poblacion, queda claro a esta altura de los acontecimientos que la disputa se centrara entre DURAN BALLEN, NEBOT, BUCARAM y PAZ.

Con respecto a DURAN BALLEN -primero en las encuestas de opinion- cabe señalar que su separacion del PARTIDO SOCIAL CRISTIANO (PSC), creando el PARTIDO DE LA UNION REPUBLICANA (PUR), le otorgo un nuevo impulso a su figura. En este sentido, los postulados del PUR intentarian demostrar constantemente que la aplicacion de las diferentes politicas estara acompañada con distintos instrumentos de justicia social.

Independientemente de sus intenciones, las estructuras economicas y sociales de ECUADOR podrian no estar preparadas para afrontar rapidamente medidas como las que eventualmente podria llegar a intentar aplicar DURAN BALLEN.

ENTRADO
CRUZADO MRL

9201478

Cabe agregar finalmente, que ninguna de las cuatro candidaturas mencionadas llena adecuadamente el espacio de centroizquierda en el espectro político, acaparado por Rodrigo BORJA en 1988, quedando aun por definir la candidatura del actual partido en el gobierno, la que sin embargo no podría revertir la tendencia de un electorado que no esta dispuesto a renovarle su confianza.

03/03

9201478

POLONIA

Situacion actual del nuevo gobierno polaco

El nuevo gobierno polaco ha resuelto en los primeros dias de 1992, llevar a cabo un cambio en la actual politica. Debido a esta decision se presentaron los primeros conflictos tanto entre el Jefe de Estado Lech WALESA con el Primer Ministro, como dentro del Gabinete.

Como es conocido, despues de las primeras elecciones libres llevadas a cabo en el pais el 27OCT91, POLONIA ha sido gobernada por Gabinetes interinos, como en el caso del ultimo Jefe de Gobierno, Jan Krzystof BIELECKI cuya renuncia fue aceptada por el Parlamento el 05DIC91.

En reemplazo de BIELECKI se designo a Jan OLSZEWSKI, quien fue apoyado por cinco partidos politicos de centro-derecha y cuenta entre sus antecedentes el haber sido defensor en los procesos a los representantes de SOLIDARIDAD durante la epoca en que era una agrupacion ilegal.

Es el tercer gobernante post-comunista que comienza su mandato con condiciones politicas iniciales sustancialmente menos favorables que sus antecesores, Tadeusz MAZOWIECKI y Jan BIELECKI; el primer gabinete ministerial ppst-comunista presidido por MAZOWIECKI gozaba de la confianza popular, el siguiente de BIELECKI contaba con un alto grado de apoyo por parte del Presidente polaco Lech WALESA, mientras que OLSZEWSKI no dispone en estos momentos ni del primero ni del segundo.

WALESA siempre presento una actitud reacia a apoyar a OLSZEWSKI, si bien lo habia designado como Primer Ministro en un primer momento luego se retracto a raiz de "diferencias politicas" nunca aclaradas.

OLSZEWSKI, partidario de reformas economicas rapidas advirtio a su Gabinete que renunciaria si no se aceptaba su politica economica de "shock" y ha sorprendido al pueblo polaco en los primeros dias de 1992 con un aumento masivo de precios, principalmente en el ambito energetico.

El primer choque entre el Presidente y OLSZEWSKI se produjo por el pase a retiro del entonces Ministro de Defensa, Almte. Piotr KOLODZIEJCZIK, quien fue separado de su cargo sin consultar a WALESA.

KOLODZIEJCZIK, era hombre de confianza de WALESA, pero por su carrera en la armada durante la epoca comunista ha sido rechazado por los politicos que quieren erradicar toda reminiscencia del regimen anterior.

A todo ello se suman las luchas internas que se desarrollan tanto en el Partido principal de la coalicion gubernamental (Alianza de Centro) como tambien en el Partido mas importante de la oposicion (Union Democratica, liderada por MAZOWIECKI).

Finalmente el 13ENE92 el Sindicato SOLIDARIDAD organizo una huelga nacional de una hora para protestar contra el aumento de las tarifas de electricidad, gas y calefaccion.

Apreciacion

Tomando en consideracion este panorama politico resulta "sugestivo" que OLSZEWSKI haya logrado reunir apoyo parlamentario suficiente para su candidatura. Sin embargo,teniendo en cuenta que el Parlamento esta formado predominantemente por ex- comunistas, uno de los objetivos perseguidos con estas designacion que contradice totalmente a WALESA podria haber sido acentuar la progresiva perdida de poder del Presidente.

Sin embargo, las perspectivas para el nuevo gobierno, no se aprecian como positivas dado que el Gabinete formado por una coalicion pentapartidaria raramente lograra tomar una resolucion unanime.

El gobierno no podra desempeñar un rol activo politico ni economico. Simplemente, debera limitarse a reaccionar frente al desarrollo de los acontecimientos ya que cualquier disenso podra quebrar la "dificil unidad".

A la inestabilidad general se suma el grado de desprestigio que estaria sufriendo el Presidente WALESA, cuya influencia habria descendido aun mas luego de la designacion de OLSZEWSKI y el pase a retiro inconsulto del Almte. KOLODZIEJCZIK.

Asimismo se aprecia que la posicion politica del Presidente estaria signada por el aislamiento y la debilidad ya que, separado del ala pro-MAZOWIECKI de SOLIDARIDAD, no tendria ninguna agrupacion politica sobre la cual apoyarse.

No obstante existiria la generalizada conciencia de que Gobierno y oposicion, Parlamento y Presidente, se necesitan mutuamente para la estabilidad politica y para el desarrollo de las reformas economicas (de terapia de "shock") que esta implementando OLSZEWSKI.

9201479 X

** DOCUMENTO
TITULO Situacion actual del nuevo gobierno Polaco.
PROCEDENCIA SIDE
FECHA 01/01/92
VIA SIDE
Polonia (66861)
F. Dat (11164)
6 Nac (11362)

EL SALVADOR

Acuerdos de Paz.

El acuerdo celebrado en MEXICO el 16ENE92 entre el gobierno del Presidente salvadoreño, Alfredo CRISTIANI, y el FRENTE FARABUNDO MARTI PARA LA LIBERACION NACIONAL (FMLN), tras 21 meses de arduas negociaciones -con la mediacion de las NACIONES UNIDAS- contempla cambios sustanciales en la estructura politica y militar de EL SALVADOR.

Los principales puntos de este historico acuerdo, que pone fin a una guerra fratricida que costo 75.000 vidas, contempla:

- Cese de las hostilidades a partir del 01FEB92, que debera ser verificado por la ONU y por representantes de los gobiernos de MEXICO, VENEZUELA, COLOMBIA y ESPANA.

- Concentracion de los efectivos del ejercito y la guerrilla en diferentes zonas, fiscalizada por observadores de la ONU y, simultaneamente, confeccion de un inventario de sus respectivas fuerzas y armamentos.

- Reduccion de un 50,2% de los 63.000 efectivos militares regulares, en un periodo de 24 meses.

- Supresion de la Direccion Nacional de Inteligencia, los cuerpos de seguridad del ejercito, las defensas civiles y las guardias cantonales.

- Desmantelamiento de los batallones de infanteria (grupos de contrainsurgencia creados en 1980 y entrenados en EE.UU., PANAMA y HONDURAS).

- Disolucion de la estructura militar del FMLN (8.000 efectivos) en cinco etapas (entre el 01FEB92 y el 31OCT92) e incorporacion a la vida civil, cada 90 dias, de un 20% de los mismos.

- Integracion de un numero aun no determinado de efectivos del FMLN a la Policia Nacional Civil (PNC) y creacion de un cuerpo que sustituira a los organos de seguridad (Guardia Nacional), integrado por 10.000 efectivos.

- Revision de la actual doctrina militar y profundos cambios en el seno del ejercito. Dicho procedimiento sera llevado a cabo por una Comision "ad hoc" que realizara un exhaustivo analisis de los antecedentes de cada efectivo.

- Cambios en el sistema electoral y judicial a fin de adaptarlo a la presente realidad salvadoreña, con miras a consolidar la democracia y el respeto de los DD.HH., y creacion de nuevos mecanismos que garanticen la aplicacion adecuada de la justicia.

- Instrumentacion de mecanismos que aseguren la reinsercion de los ex-combatientes a la sociedad civil, en un marco de plena legalidad.

- Liberacion de presos politicos hasta el 01MAR92.

- Sancion de un Decreto Legislativo (a partir del 01MAY92) que posibilitara la transformacion del FMLN en un partido politico.

- Realizacion de profundos cambios en el sistema de tenencia de tierras, que permitan el asentamiento de campesinos, soldados y ex- guerrilleros en zonas actualmente improductivas por efecto de los enfrentamientos armados.

Apreciacion

Luego de la firma de los denominados "Acuerdos de MEXICO", que pone fin a 12 años de enfrentamientos armados, el gobierno del Presidente Alfredo CRISTIANI debera afrontar un complejo periodo de transicion, donde estara en juego la reconstruccion de un pais desvastado por la guerra, un dificil proceso de reconciliacion nacional y la puesta en marcha de un programa economico de saneamiento, en el que sera de vital importancia la ayuda externa.

El armisticio, logrado tras arduas negociaciones, marchas y contramarchas, se inicia con la inmediata suspension de las hostilidades y apunta al logro de un entendimiento duradero que conduzca a la pacificacion del pais. Sin embargo, la Administracion CRISTIANI debera aun sortear numerosos obstaculos a fin de estabilizar su frente interno, ya que las partes enfrentadas deberan ceder mutuamente sus propias aspiraciones y hallar puntos de coincidencia basicos que coadyuven a cumplimentar eficientemente los items acordados en el Tratado de Paz; en particular aquellos referidos a los nuevos asentamientos territoriales -de reglamen-

sacion confusa, que sin lugar a dudas traeran aparejados conflictos de dificil solucion-, ya que su inclusion en el texto del acuerdo evidenciaria una negociacion desprolija y apresurada, destinada a no abortar el debate.

En este sentido, es obvio suponer que el conflicto no quedara superado con la sola firma de los "Acuerdos de MEXICO", especialmente teniendo en cuenta la inexistencia de un "unico vencedor" en la contienda. Asi, el manejo del incipiente proceso de paz sera responsabilidad del gobierno de CRISTIANI, quien tendra que hacer respetar las condiciones suscriptas soportando los continuos cuestionamientos que eventualmente realice el FMLN.

Finalmente, cabe destacar que los trascendentales cambios registrados en el espectro internacional, producto del reves electoral del sandinismo nicaraguense, la desaparicion de la URSS y el aislamiento de CUBA -obligada a atender su critica situacion interna e imposibilitada de brindar apoyo a facciones ideologicamente afines-, que coadyuvaron para dejar en la orfandad a la guerrilla salvadoreña, habrian sido las causas principales que llevaron a ambas partes a dar inicio a este fragil proceso de pacificacion nacional.

02-02

9201480

ARGELIA

Fractura del proceso democratizador

Las tendencias registradas a nivel internacional, tras el "aggiornamiento" del modelo sovietico a partir de 1985, y el palpable fracaso de los regimenes socialistas, tuvieron su efecto reflejo en el esquema politico unipartidista de ARGELIA, regida por el FRENTE DE LIBERACION NACIONAL (FLN) desde su independencia en 1962.

Cabe recordar que la debilidad del gobierno argelino para revertir la critica evolucion socio-economica del pais, fue promotora de un manifiesto malestar popular que tuvo su detonante en las manifestaciones de 1988. La virulencia desatada tras las mismas, llevo al Presidente Chadli BENJEDIC a impulsar un proceso de renovacion que implico reformas en lo politico, economico y social.

En FEB89, y como resultado de un plebiscito, se acordo la reforma constitucional que implico, entre otros topicos, el traspaso a un sistema multipartidista y a la institucionalizacion de elecciones libres.

Conforme al proceso democratizador iniciado, en JUN90 se celebraron las primeras elecciones municipales pluripartidistas, dando como resultado el avance fundamentalista a traves del FRENTE ISLAMICO DE SALVACION (FIS), el cual alcanzo el 52% de los votos contra un 32% del partido gobernante (FLN) y un 8% de la UNION PARA LA DEMOCRACIA Y CULTURA (UCD), representante de la comunidad berebere.

El triunfo islamico fu percibido como una amenaza por la dirigencia por lo que paulatinamente se entorpecio el calendario democratico trazado. Las sucesivas postergaciones electorales, la declaracion del Estado de Emergencia y el encarcelamiento de los dos lideres principales del FIS, fueron agudizando el sentimiento anti-gobierno.

Bajo este clima de tension y ante la efervescencia social, se convoco para DIC91, la postergada primera ronda de elecciones legislativas para la conformacion de un nuevo Parlamento.

En la misma los fundamentalistas se aseguraron 188 de las 224 bancas en disputa, en tanto el FRENTE DE FUERZAS SOCIALISTAS (FSS) -ausente en los comiciones municipales-, tomo la segunda posicion con 25 asientos y el FLP (FRENTE DE LIBERACION NACIONAL),se ubico en un tercer lugar con apenas 15 escaños.

Estos resultados se constituyeron en el detonante de la actual crisis institucional argelina, cuya primera consecuencia fue la "renuncia" de BENJEDIC, quien ante el evidente avance del FIS habria evaluado la posibilidad de conformar un gobierno de unidad nacional, provocando la abierta oposicion del establishment conservador argelino.

El vacio de poder generado tras el retiro de BENJEDIC y la negativa del Presidente del Consejo Constitucional, A. BENHABILIS a sucederlo conforme la prescripcion constitucional, llevo al ALTO CONSEJO DE SEGURIDAD a asumir todas las funciones politicas.

Las primeras medidas de gobierno adoptadas por dicho Consejo -encabezado por el Primer Ministro GHOZALI e integrado asimismo por el Jefe del Estado Mayor de las FF.AA. y los Ministros de Defensa, Interior, Justicia y RR.EE.,- fueron la suspension de la segunda ronda electoral parlamentaria como asi tambien la convocatoria, en el plazo previsto de 45 dias, a comicios presidenciales. Ello puso en estado de alerta al FIS, ganador previsto de la segunda vuelta parlamentaria, pese a que opto por una "posicion de calma y cautela".

A los efectos de dar mayor legitimidad al proceso iniciado, el ALTO CONSEJO DE SEGURIDAD -que formalmente ostenta el caracter de organismo asesor presidencial-, creo el 14ENE92 el CONSEJO SUPREMO DE ESTADO conformado por M. BOUDIAF, disidente del FLN y exiliado en MARRUECOS, el Ministro de Defensa Gral. NEZZAR, el Secretario General de los Mujahedines Ali KAI, el ex- Rector de la Mezquita Parisina Dedgini HADDAM y el Ministro de Derechos Humanos Ali HAROUN.

Este consejo fue investido con un mandato extendido hasta 1993, periodo en el cual se suspendera el proceso democratico y se buscara sanear la economia y reformular la Constitucion.

La conformacion de este cuerpo colegiado, suscito un gran descontento entre los partidos politicos argelinos que se vieron marginados del poder y lo consideraron una estructura con autoridad de facto carente de sustento constitucional. Esta situacion provoco incluso una suerte de "alianza formal" entre el FIS, las FFS y el FLN.

Paralelamente a las conversaciones mantenidas entre dichas fuerzas, el FIS comunico su intencion de conformar un parlamento paralelo integrado por los diputados electos en los comicios de DIC91.

En los ultimos dias la situacion argelina tendio a agravarse, registrandose actos de insurreccion violenta por parte de la oposicion y centenares de detenciones por parte de las autoridades constituidas, incluyendo a importantes dirigentes del FIS.

01 / 03

9201481

DOCUMENTO
TEMA: Argelia: Fractura del proceso democratizador
SIDE
01/01/92
SIDE
Argelia (1CC32)
F Patria (1164)
6 Na (1302)

Apreciacion

El proceso renovador en lo politico-economico-social iniciado en ARGELIA, llamado de por si a sentar las bases de una mayor estabilidad interna, habria tenido un efecto "boomerang" para sus promotores, desencadenando la actual crisis que padece el pais nordafricano.

Desde 1989, el especto politico interno habria estado influido por el accionar de tres fuerzas oponentes lideradas por:

- El Presidente BENJEDIC y el ala moderada del FLN: los que concientes del fracaso del modelo socialista y la involucion de los niveles socio-economicos del pais, habrian visualizado el proceso de democratizacion como una solucion no querida pero necesaria para contener el disconformismo popular y atenerse a las nuevas tendencias internacionales.

Atentos a la evolucion que registraba este proceso -del cual una vez en marcha no podria revertirse, bajo el riesgo de perder credibilidad-, habrian aceptado los costos derivados de la apertura del sistema politico a fuerzas que les eran hostiles.

El estancamiento de la economia, pese a las reformas previstas, y el accionar de corrientes legalizadas tras la reforma constitucional del 89, habrian atentado contra su propia permanencia en el poder.

- Las fuerzas conservadoras nucleadas en torno a la jerarquia militar, los Servicios de Icia.y SS. y el ala dura del FLN: desde el advenimiento reformador, se ubicaron en una posicion de rechazo expectante conforme el devenir que registrase la democratizacion.

Estos sectores habrian percibido el proceso de cambio como una seria amenaza a sus situaciones de privilegio dentro de la sociedad (analogia con el proceso sovietico) y como un factor favorable al fundamentalismo, cuyo accionar desde los comicios del 90 se oriento a manipular el desorden socio-economico potencializandose como una fuerza capitalizadora del descontento popular.

Visualizando la decision de BENJEDIC de continuar con su programa de gobierno pese al avance del FIS, habrian abandonado su posicion "de espera", provocando la dimision del Presidente y abortando, consecuentemente, los futuros actos electivos pronosticados favorables para la corriente islamica.

- El fundamentalismo representado por el FIS: pese a su indiscutible avance la adhesion popular no le es total; el vuelco de los electores argelinos hacia la opcion islamica estaria respondiendo a un movimiento pendular provocado por el fracaso del comunismo del FLN. Su triunfo en las urnas del 90 y 91 se habria constituido mas en un voto castigo al gobierno que un voto a favor de la ortodoxia fundamentalista.

Pese a su ventaja electoral, importantes segmentos de la poblacion estarian aprehensivos a una total alineacion al FIS, ante la probable perspectiva de pasar de un "unicato socialista" a un "unicato islamico", opcion tampoco viable para paliar las verdaderas expectativas del pueblo en su totalidad.

El actual cuadro de situacion argelino, tras el considerado "golpe de Estado" por parte de los militares, presenta un panorama complejo en donde las limitaciones propias tanto del gobierno de facto constituido, como de la corriente fundamentalista, estarian evitando por el momento una exacerbacion de los animos que llevaria indefectiblemente a una cruenta guerra civil con seria repercusion internacional.

Dentro de este contexto, las FF.AA. estarian condicionadas en su accionar represivo por la posibilidad de una ruptura en su seno entre la cupula ortodoxa y los oficiales de graduacion intermedia, quienes se manifestarian dispuestos a dar continuidad al proceso electoral y respetar el resultado de las urnas. Ello estaria llevando a que el cuerpo castrense se halle en un estado deliberativo.

Por su parte el FIS, si bien sostiene un rechazo generalizado a la constitucion de los nuevos organismos estatales -especialmente por la inclusion en los mismos del Ministro de Defensa, cuyos antecedentes lo sindican como una figura de gran poder y oponente acerrimo al fundamentalismo argelino- su dirigencia se halla dividida en cuanto a cursos de accion a adoptar, habiendo prevalecido hasta el presente la cautela y calma sostenida por la linea moderada de HACHAMI.

La definicion de la crisis argelina, podria comprender dos alternativas excluyentes en el mediano plazo:

1 - sacrificar definitivamente el proceso democratico en aras de neutralizar la influencia fundamentalista, pese a arriesgarse a la condena internacional con la consecuente perdida de cooperacion externa, o

2 - asumir el riesgo de un posible y futuro estado confesional, el cual en definitiva tambien abortaria todo conato democratizador y las posibilidades de revertir la involucion economica.

Frente a estas dos alternativas podria presentarse una tercera opcion, parcialmente comprensiva de las dos anteriores y la cual se constituiria en la mas aceptable tanto interna como externamente:

3 - constreñir al movimiento islamico dentro de los parametros de la democracia.

9201481

Esta opcion tendria los siguientes condicionamientos: normalizacion de las estructuras gubernamentales, preeminencia del ala moderada dentro del FIS e inclusion del mismo dentro del gobierno respetando los canales democraticos reinstaurados.

De alcanzarse esta tercera via, el fundamentalismo deberia resignar un estricto cumplimiento y ordenamiento a la Sharia (Ley Sagrada) y el gobierno deberia "aceptar" la convivencia con fuerzas que le fueran tradicionalmente oponentes.

Independientemente de la factibilidad de estas opciones habria un determinente esencial para que cualquier esquema de poder que logre instaurarse en el pais asegure su supervivencia: la mejora de las condiciones de vida de la poblacion a traves de una politica economica que tienda a impulsar el proceso de despegue.

Ello requeriria indefectiblemente la cooperacion internacional y esta solo se daria en caso de que el pais consolide un cierto grado de estabilidad. Esta determinante seria la que estaria relativizando las posibilidades de que un islamismo ortodoxo se advenga al poder, pues sin la ayuda extranjera no podra revertir la situacion socio-economica, germen del rechazo a la historica conduccion del FLN.

9201481

ESTRICTAMENTE SECRETO Y CONFIDENCIAL

ENTR... MCL

AMBITO SUBVERSIVO

PERU - El M.R.T.A.: Evolución político-militar, situación actual y perspectivas.

Durante los meses de AGO-SET en 1987, 88 y 90 esta agrupación realizó eventos (Comite Central), en los que se analizaron situaciones políticas nacionales e internacionales; se aprobaron documentos sobre Estatutos, estrategias, tácticas, linea militar, llegando a acordar en su última reunión entre otros puntos: "...radicalizar sus acciones armadas, tanto en el ámbito urbano como rural, y extender su presencia a todo el territorio nacional...".

En 7 años el MRTA cometió más de 3000 acciones terroristas (entre atentados y asesinatos).

Cabe recordar que en 19[illegible], se llevaron a cabo acciones de gran trascendencia, resaltando entre ellas el asesinato del Gral. (R) Enrique LOPEZ ALBUJAR TRINI; la fuga de 48 DDTT del Penal CASTRO CASTRO; un atenta[illegible]frustrado contra el Jefe político-militar del Destacamento Leoncio PRADO, Gral. Brig. Mario BRITTO GOMERO; el asesinato del Juez del 8vo. Juzgado de Instrucciones de Lima, Dr. Cesar RUIZ TRICOSO. Además, efectuó una campaña propagandistica en procura de obtener la simpatía de la poblacion, mediante el "juicio y negociaciones para la liberación del ejecutivo de Panamericana Televisión, Héctor DELGADO PARKER, y los secuestros del Vicepresidente de la Cámara de Diputados, Gerardo LOP[illegible] QUIROZ (CAMBIO-90[illegible] ejecutivo de la Cia. de Cementos LIMA S.A.; Victor LA TORRE y del Presidente del Directorio de Droguerías KAHN y FARMINDUSTRIA, Henry CHLIMPER HALFIN.

Asimismo, el trabajo de masas se centró en captar nuevos adherentes y concientizar a la población, lo que creó las condiciones necesarias para el establecimiento de nuevos focos guerrilleros, principalmente en los Dptos. del Cusco, Puno y Amazonas, respectivamente.

En 1991, variando levemente su estrategia, llevó a cabo una campaña de hostigamiento mediante atentados contra la Embajada de los EE.UU. y algunas representaciones diplomáticas e instituciones extranjeras acreditadas en Lima (Embajada de los EE.UU., ITALIA, EGIPTO; Sinagoga de la Comunidad Judia; locales de la Alianza Francesa; Instituto Cultural Peruano Norteamericano; Peruano Británico; Peruano Soviético, entre otros) en rechazo a la intervención de los paises de la Fuerza Multinac[illegible]l encabezada por los EE.UU. contra IRAK.

Además realizó una campaña de agitación y propaganda denominada "POR LA DESOBEDIENCIA CIVIL Y LA REBELION POPULAR" cuyo objetivo se afianzó en el rechazo de la población hacia el

920182

66817
11140
11415
11339

9201-182

ENTR... MCL

01/04

920182

gobierno en circunstancias en que se hacía cargo de la Cartera de Economía el actual Ministro Carlos BOLOÑA BEHR, quien anunció y puso en marcha una serie de medidas económicas.

El accionar del MRTA se orientó a propiciar el NO PAGO de las tarifas de los servicios públicos esenciales (agua, luz, teléfono, etc.), la deuda contraída por los campesinos con el Banco Agrario y la adopción de medidas de fuerza (paros, huelgas, marchas, mitines, etc.), particularmente dentro del sector estatal.

Simultaneamente a su campaña politica, reaparecieron en los Dptos. del Cusco (Provincias de la Convención, Urubamba, Anta y Calca) dos destacamentos guerrilleros, y uno en el Dpto. de Puno (Prov. Sandia, dist. San Juan del Oro). Se conformó así su "Frente Guerrillero Sur Oriental". Entre las principales acciones realizadas por este Frente, figuran el ataque contra el puesto policial del Distrito de San Juan del Oro; ataque contra el puesto PNP-PG de Ollantaytambo (Prov. Urubamba-Cusco) y acciones de sabotaje y agitación junto con propaganda armada de relativa significación.

En el noroeste, merecen destacarse el ataque simultáneo realizado en MAY91 a las localidades de Rioja, Saposoa, Moyobamba y Tarapoto, centrando sus fuerzas en la ciudad de Rioja donde tomaron como rehenes a diez efectivos de la PNP, los que fueron liberados luego por mediación del Obispo del Depto. de San Martín.

El trabajo desarrollado en el area rural por el MRTA hasta la actualidad, le han permitido establecer los siguientes frentes guerrilleros:

- Frente noreste: compuesto por cuatro destacamentos guerrilleros con 35 hombres aproximadamente cada uno; abarca la región norte del Depto. de San Martín, parte del Depto. de Amazonas y la Pcia. de Alto Amazonas (Loreto).

- Frente oriental: consta de dos destacamentos con 35 hombres cada uno, con ámbito de accion en las Pcias. de Padre Abad y Coronel Portillo (Ucayali), y la Pcia. de Requena (Loreto).

- Frente central: conformado por tres destacamentos de 30 hombres cada uno con ámbito de acción en los Dptos. de Junín y Pasco.

- Frente sur-este: con el establecimiento de tres destacamentos guerrilleros, dos en el Dpto. de Cusco y uno en la Pcia. de Sandia (Puno).

- Frente capitalino: situado en el norte de Lima (Huacho, Sayan Paramonga), con un efectivo aproximado de 40 hombres.

En la práctica los objetivos trazados no fueron alcanzados, debido a la falta de una efectiva estrategia político-militar. Dicha falta de estrategia encuentra sus raices en:

a) una concepción de guerra revolucionaria (tipo castrista)

focalizando cuadros guerrilleros en zonas específicas (vulnerables para su desarrollo).

b) falta de formación militar y no convicción ideológica de sus seguidores.

c) falla en los desplazamientos de las áreas urbanas hacia el campo (cuadros reclutados).

d) priorización de acciones militares en desmedro de la captación de la población.

Políticamente, el MRTA consideró desde sus inicios la "formación de un ente que aglutine a todos los sectores de la actividad económica y social del país", conformado por: CGTP (CONFEDERACION GENERAL DE TRABAJADORES DEL PERU); CITE (CONFEDERACION INTERSECTORIAL DE TRABAJADORES DEL ESTADO); SUTE (SINDICATO UNICO DE TRABAJADORES DE LA EDUCACION PERUANA; Frentes Estudiantiles y Asociaciones de toda índole, con la finalidad de crear las condiciones propicias para una insurrección general.

Así, contando con el respaldo de la "UNIDAD DEMOCRATICA POPULAR" (UDP) (agrupación izquierdista legal que desde sus inicios se ocupo de la preparación ideológica de los cuadros emerretistas), logró conformar la "ASAMBLEA NACIONAL POPULAR" donde participaron activamente algunos miembros de la IZQUIERDA UNIDA.

En 1989, debido a diferencias en la cúpula, fracasa este proyecto.

El 07MAR90 se conformó el "BLOQUE POPULAR REVOLUCIONARIO" (BPR) promovido por la UDP, MPM (MOVIMIENTO PUEBLO EN MARCHA) y el "FRENTE PATRIOTICO DE LIBERACION" (FPL). Este bloque no logró desempeñar un rol significativo.

Finalmente, el 18SET91, los dirigentes de la UDP, del BPR y del "MOVIMIENTO REVOLUCIONARIO VELAZQUISTA" (MRV) formaron el "MOVIMIENTO PATRIA LIBRE" (MPL), cuyos lineamientos programáticos coinciden con el MRTA.

Se tiene conocimiento por medios confidenciales que los futuros lineamientos estratégicos del MRTA consisten en:

a) Realizar en 1992, sus acciones de sabotaje contra empresas.

b) Analizar los movimientos de protesta por el Quinto Centenario del Descubrimiento de América y tratar de llegar electoralmente, al Gobierno de la Región San Martín.

c) En 1993 pasar a la legalidad, intentando el diálogo con el Gobierno.

d) En 1995 lanzar un candidato propio a la Presidencia de la República, designando para ello a Víctor POLAY CAMPOS.

Apreciación

En ocho años de lucha armada, el MRTA no ha logrado establecer una amplia base social que le sirva de sustento para concretar sus objetivos militares.

La creación del MOVIMIENTO PATRIA LIBRE con el auspicio de la UDP (UNION DEMOCRATICA POPULAR), BPR (BLOQUE POPULAR REVOLUCIONARIO), cuyos principales líderes muestran una abierta simpatía hacia el MRTA, denota las pretensiones de esta agrupación subversiva en crear un frente revolucionario de masas que podría cubrir el vacío dejado por la ANP (ASAMBLEA NACIONAL POPULAR) y propiciar las condiciones de apertura para el diálogo con el gobierno.

Actualmente el nivel de desarrollo alcanzado por el MRTA, no le sería favorable para aceptar un planteamiento de diálogo con el gobierno, debido a su relativo grado de influencia obtenido dentro del espectro subversivo del país. En su afán de revertir esta situación, es probable que el MRTA lleve a cabo los siguientes hechos:

- Incremento de acciones de agitación y propaganda buscando en la población el rechazo a la política económica del gobierno así como contribuir al deterioro de la imagen del Presidente A. FUJIMORI.

- Desarrollo de acciones de mayor nivel por parte de sus destacamentos armados y aparición de nuevos focos guerrilleros con gran despliegue propagandístico, pudiéndose nombrar entre éstos a [illegible] que se están estableciendo en el Departamento de Amazonas y las Pcias. de Alto Amazonas y de Quena (Loreto).

- Acciones de aniquilamiento contra miembros de las FF.OO. (FUERZAS DEL ORDEN) de mayor jerarquía, comprometida en la lucha antisubversiva.

- Secuestro de empresarios para el autosostenimiento de sus cuadros.

- Incremento de acciones de sabotaje contra empresas públicas y privadas, tratando de impedir el cumplimiento de las nuevas medidas de índole laboral, ordenadas por el gobierno.

1/1

Confirmaron a Subsecretarios

FUERON confirmados en sus cargos los Subsecretarios de Economía y Finanzas, Gustavo Licandro, e Industria, Energía y Minería, Gustav[illegible]rsósimo,

El Ministro de Indust[illegible], Eduardo Ache confirmó a LA MAÑANA que Cersósimo, continuará en funciones. El Presidente Lacalle también ratificó al Ec. Licandro, señalaron anoche a LA MAÑANA, fuentes oficiales.

Ambos jerarcas habían puesto sus cargos a disposición del Presidente el pasado 30 de enero, luego que Lacalle solicitara la renuncia del Gabinete.

Licandro sustituyó el año pasado a Javier de Haedo, cuando éste pasó a desempeñarse en la Vicepresidencia del Banco Central. El pasado 25 de enero el Subsecretario de Economía cumplió 29 años, por lo que por disposiciones constitucionales no puede asumir como Ministro en caso de ausencia del titular.

La Mañana
11/02/92

MINISTERIO DE [illegible] NACIONAL
Dirección Gener[illegible] Extensa
DEPARTAMENTO
Fecha de ingreso 06 MAR 1992
Pasa a Biográfico
Nº de Orden 9201487

001/1

9201487

LA NACION
7/1/92
11176
11214
11229
11422

F

Operaba en la zona oeste desde hacía un año y medio

(N) LN TM

Fue desbaratada una red de narcot

Con la detención de siete sujetos, la policía bonaerense desbarató una red de distribución de drogas que operaba desde hacía un año y medio y secuestró 38,5 kilogramos de marihuana y casi tres kilogramos de cocaína en distintos procedimientos realizados en San Justo, Gregorio de Laferrere y otras lugares de la zona oeste del conurbano.

La pesquisa, realizada por la Brigada de Investigaciones de San Justo, a cargo del comisario inspector Mario Rodríguez, se inició con la detención de una persona que distribuía drogas fraccionadas para el consumo en lugares nocturnos de Ramos Mejía.

Si bien rige el secreto de sumario, pudo saberse que el detenido, identificado como Martín Arce, alías La Sombra, realizaba esta distribución en un rastrojero que simulaba ser un flete.

Droga fraccionada

Según fuentes policiales, Arce confesó que retiraba diariamente los estupefacientes fraccionados del domicilio de José Timoner, conocido en el ambiente del narcotráfico como El Mejicano, donde se efectuó una vigilancia, durante la que se observó a una pareja que salía del lugar.

Al ser detenida, se le secuestró dos kilogramos de picadura de marihuana y varios sobres con cocaína.

Tras la captura de la pareja, identificada como José Mercado (El Trucha) y Laura Pérez, La Diana, la finca fue allanada y se comprobó que era la base de operaciones de esa red de distribución.

En este operativo fue detenido Timoner y los policías se incautaron de 36 kilogramos de marihuana en panes y 400 gramos de cocaína, más 1400 pesos y 3100 dólares.

Otras dos capturas

Los informantes señalaron que la investigación continuó con la detención de otros cómplices de Timoner, José Suárez y Juana y Esther Farías, quienes eran los correos de la organi-

E3

9201488 X

F

Nº DOCUMENTO .....
TITULO .....
PROCEDENCIA Rec. prensa
FECHA DE DIGITACION 9/1/92
VINCULACIONES 11126 ✓
11214 ✓
11229 ✓
11422 ✓
11441 ✓

ENTRADO ✓
CRUZADO ✓

Preso traficante assessor de Rabelo

Minotto também tem carteira funcional da Câmara Federal e foi coordenador da campanha do ex-deputado. Prisão aconteceu no Paraná

A polícia de Goioerê, no Centro-Oeste do Paraná, prendeu o traficante de drogas Arivaldo Minotto, de 47 anos. Minotto foi coordenador da última campanha eleitoral do ex-deputado federal Jabes Rabelo e do senador Olavo Pires (PTB), assassinado dias antes da eleição de 1986. Segundo a Polícia, o traficante estava com três carteiras funcionais. Duas eram da Câmara Federal, assinadas pelos ex-deputados federais Manoel Francisco Chagas Neto (PTB-RO) e Jabes Rabelo. A terceira era do Senado e estava assinada por Pires.

Minotto morava em Alta Floresta do Oeste, em Rondônia, onde tem uma empresa cerealista, e havia se mudado para Coribéia, no Paraná, perto de Goioerê, depois da prisão de dois irmãos de Rabelo. Em junho passado, Noubias e Abinoel Rabelo foram presos, em São Paulo, com 500 quilos de cocaína.

Com o traficante, foram apreendidos dois quilos e meio de cocaína pura e dois cheques no valor de Cr$ 1,2 milhões e US$ 1,1 mil (Cr$ 1,23 milhão ao câmbio comercial) e Cr$ 600 mil em dinheiro. A polícia descobriu que ele aguardava um carregamento de 200 quilos da droga, que viria de Ariquemes (RO). Segundo os policiais, a droga é do Cartel de Cali, na Colômbia.

GRAMPO — O traficante Minotto foi preso em sua casa, numa cilada preparada pela polícia. Fingindo-se de comprador de cocaína, o delegado de Goioerê, Stelio Machado, entrou na casa e deu voz de prisão ao traficante. O superintendente da delegacia, José Ramos de Figueiredo, disse que os passos de Minotto estavam sendo investigados desde 19 de dezembro. A polícia grampeou o telefone da casa dele e comprovou que havia ligações com traficantes colombianos. (AE)

9201489

Nº DOCUMENTO
TIPO
PROCEDÊNCIA
RECEBIDO EM
VINCULADO

Jornal do Brasil
10/1/92

F

Jabes nega envolvimento com traficante

JB
A01

CURITIBA — O ex-deputado Jabes Rabello disse ontem que jamais teve qualquer relacionamento com o traficante de cocaína Arivaldo Minoto, preso em Goio-Erê (PR) no início da semana, e que se apresentou como ex-coordenador da campanha política de Jabes e do senador Olavo Pires, assassinado em 1990, em Rondônia. Jabes, que tem pais e irmãos residentes em Curitiba, telefonou ontem para os jornais da cidade e voltou a afirmar que nada tem a ver com o tráfico de drogas. Ele está veraneando no litoral catarinense, mas não informou onde. O ex-deputado foi cassado no ano passado por ter fornecido uma carteira funcional da Câmara ao irmão Abidiel, condenado a 24 anos de prisão por tráfico de cocaína.

O delegado Stélio Machado, que prendeu Arivaldo Minoto, calcula que ele tenha saído de Rondônia, onde morava, após a descoberta de 500 quilos de cocaína com Abidiel Rabello, porque a conexão ficou muito visada pelas autoridades. Minoto instalou-se há cerca de quatro meses em Corbélia (PR) e em sua casa havia várias geladeiras.

Em seu depoimento, ele inocentou Jabes de participação no tráfico, mas garantiu ter sido o braço direito do ex-deputado, de Olavo Pires e de outros políticos rondonenses nos últimos anos. Nas agendas que a polícia encontrou em seu escritório constam os nomes da deputada federal Raquel Cândido (sem partido — RO), de deputados estaduais e juízes, pessoas que a polícia quer ouvir. Para provar que era muito ligado a Olavo Pires, Minoto contou que estava com ele e com o motorista *Vitinho* no dia do assassinato do ex-senador.

9201489

Nº DOCUMENTO

TITULO

PROCEDENCIA Ambito financiero

FECHA DE PROCED... 9/1/92

VINCULACIONES 11176
10108
11510
11224
11663

Italia: mafia gana por año u$s 17.000 millones

Roma (Reuter) — El crimen organizado en Italia obtiene beneficios del orden **de los 17.000 millones de dólares por año**, cuya principal fuente es **el narcotráfico**, seguida de cerca **por los contratos de obras públicas**, según un informe que se conoció ayer.

Otras de las áreas en crecimiento de las actividades de la mafia son **las extorsiones y los juegos ilegales**, pero sin que los delincuentes de la **"honorable sociedad"** hayan abandonado otros rubros tan tradicionales y redituables, **como el robo y el secuestro extorsivo.**

"La mafia se ha transformado **en una verdadera y genuina actividad económica profesional"**, precisó el estudio, preparado por la **Oficina de Estadísticas Sociales (CENSIS)**, un organismo cuyos trabajos son **financiados por el gobierno.**

• **"Dividendos"**

De acuerdo con una discriminación sobre el origen de los **"dividendos"** de la mafia, las drogas aportan **3600 millones de dólares;** los contratos de obras públicas **3400**, los robos 3300 y las extorsiones **2000 millones** de la moneda norteamericana.

1/01

9201490

F

Nº DOC.
TIT.
PROC.
FEC.
V.

El País
12/1/92
11116
11214
11229
11422

DROGABA A NIÑOS

LIMA, (EFE) — Un hombre de 28 años fue detenido por la policía peruana acusado de iniciar en la droga a una banda de 17 menores, a los que obligaba a robar para facilitarles estupefacientes, informa hoy el diario "La República", de Lima.

Moisés Condori Olarte fue detenido por la policía en una "pastillería choza", ubicada en una barriada limeña, en la que ofrecía "refugio" a los menores abandonados que encontraba deambulando en Lima, a los que drogaba, según el citado rotativo.

El diario, que cita fuentes policiales, indica que, cuando fue registrada la vivienda de Condori, se halló en ella a dos menores: un varón de 12 años y una niña de siete, "completamente drogados" con sustancias inhalantes.

"Según declararon los niños a la policía, Condori los llevó a su casa con la promesa de brindarles techo y comida, pero luego los violó y obligó a drogarse", recalca el periódico limeño.

Si alguien se oponía a sus órdenes lo golpeaba, y le amenazaba de muerte si intentaba escapar o denunciarle a la policía, señala.

Condori obligaba también a los niños más pequeños a cantar, a cambio de limosnas, en los vehículos de transporte público y en las zonas comerciales de la ciudad.

El problema de los niños abandonados es uno de los más dramáticos que afronta Perú, pues el número de menores en tal situación se ha incrementado año a año y se calcula que suman actualmente más de 100.000 en todo el país.

La mayoría de los menores, que se reunen en grupos llamados de "pirañitas" para defenderse, se han fugado de sus hogares debido a malos tratos físicos por parte de sus padres o tutores.

Son numerosos también los casos de niños trasladados a Lima desde remotos pueblos andinos con la promesa de darles estudio y trabajo, pero que terminan siendo virtualmente esclavos de sus tutores y deciden escapar de ellos.

9201491 X

1/1

Alvaro Uribe asumió en Bogotá

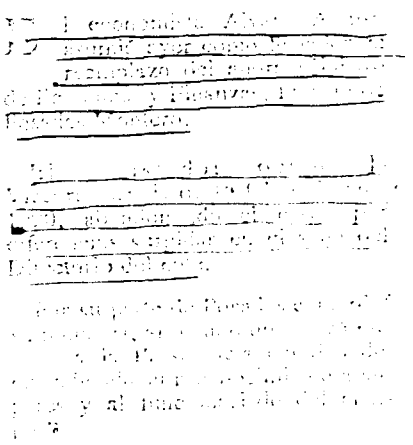

12/02/92

Doc. Poco Legible

MINISTERIO DE DEFENSA NACIONAL
Dirección General de Inteligencia
Fecha 0 DIC 1992
Biblioteca
9201492

001/1

9201492

Nº DOCUMENTO .....
TITULO .....
PROCEDENCIA El País
FECHA 14/1/92

11762 11514 V
11513 65592
10027 10043
65549 66817
10031 11514
11515
11375
11354

Sendero Luminoso Cambia Protección por Financiamiento

EP 14/1

ALIANZA ENTRE NARCOS Y GUERRILLEROS ES LA CRECIENTE AMENAZA EN AMERICA LATINA

MIAMI, 13 (AP).— Las alianzas entre narcotraficantes y guerrilleros presentan una nueva y creciente amenaza para las democracias de Latinoamérica, advirtieron autoridades militares y académicos de este país.

"Estos son los nuevos bandidos", dijo el experto en tráfico de drogas Bruce Bagley, de la Universidad de Miami, durante un seminario efectuado la semana pasada por la Asociación Norteamericana de Abogados.

Pandillas de traficantes de drogas y sus guerrilleros protectores a sueldo ocupan actualmente un tercio del territorio de Perú y partes de Colombia y Bolivia y se desplazan libremente a través de las fronteras, dijeron expertos que evalúan la seguridad en la región.

A excepción de no recurrirme a una intervención militar en gran escala o que se legalicen las drogas, son pocos los que vislumbran un rápido fin a la explosiva combinación de inestabilidad social y una multimillonaria industria del contrabando.

El peligro más crítico se registra en Perú, donde el grupo guerrillero maoísta Sendero Luminoso ocupa las áreas de cultivo de la coca y controla gran parte de las zonas rurales, dijo el general James Harding, director de Asuntos Interamericanos para el departamento de Defensa estadounidense.

"Sendero Luminoso otrece protección a narcotraficantes a cambio de financiamiento para su insurrección. Esta cree fuerzas muy desestabilizadoras para la democracia peruana" señaló.

Por su parte, autoridades militares en Perú temen que el uso de tropas contra los territorios de la coca lleve a que los narcotraficantes sobornen con dinero a oficiales y soldados, que reciben reducidas pagas, dijo Harding.

Gabriela Tarazona, una ex fiscal de alto rango en Perú y que ahora dicta cátedra en el Colegio Davidson, dijo que la guerra limitada contra guerrilleros financiados por narcotraficantes ha perturbado el dominio de la ley.

Para combatir esa amenaza las fuerzas militares peruanas han suspendido garantías constitucionales en el 41 por ciento del territorio nacional, donde vive un 56 por ciento de la población.

"Sendero Luminoso ha provocado al gobierno peruano para que abandone los derechos humanos", dijo la señora Tarazona, lo que a su vez hizo que el Congreso norteamericano reduzca la asistencia militar a Perú, señaló.

Incluso el parcialmente exitoso esfuerzo de Colombia contra el grupo narcotraficante cártel de Medellín tuvo un alto costo, dijo Harding.

Las acciones emprendidas en Colombia contra el cártel provocaron una reacción violenta de narcotraficantes y sus guerrilleros aliados, traducida en atentados dinamiteros y asesinatos que sólo en 1989-1990 dejaron alrededor de 550 muertos.

Asimismo, el ex jefe de las operaciones de la Fuerza Aérea norteamericana contra el narcotráfico en Bolivia, teniente coronel Brinn Colenda, dijo que ningún grupo rebelde trabaja directamente con narcotraficantes en ese país. En cambio, destacó, productores de cultivos de coca están aliados con los narcotraficantes en contra del gobierno.

Venezuela, más próspera y estable, también padece los efectos de las perturbaciones sociales que tienen lugar en Perú, por ejemplo con el ingreso ilegal de alrededor de 10.000 peruanos por mes, dijo Bagley.

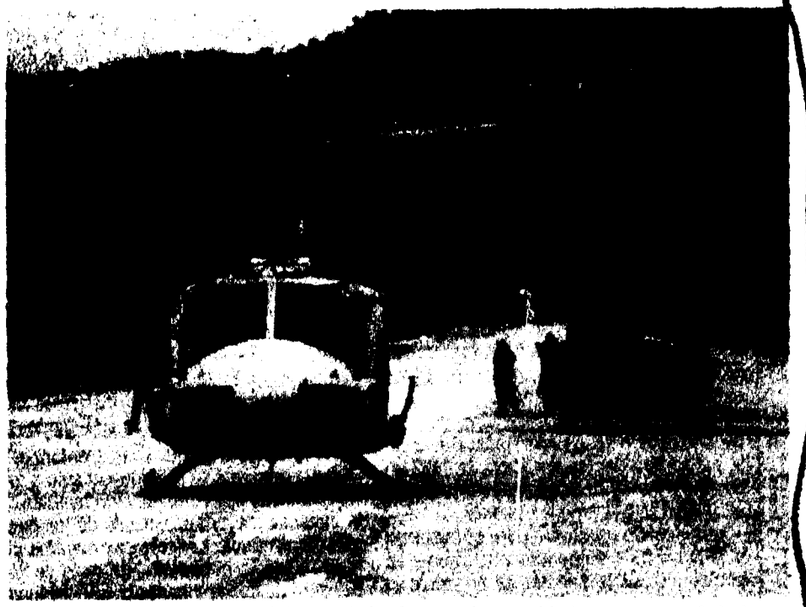

Helicópteros del programa anti drogas de las fuerzas de seguridad peruanas en algún lugar de la zona de coca. Tres policías americanos y un peruano murieron el domingo al estrellarse un aparato. (Reuter)

9201493

LA NACION
11/1[illegible]
11176 / 11224 /
10033 / 11356 /
11359 / 10043 /
11225 / 66723 /
10343 /
11425
11226 /
65890 /
10184

Según un documento de la UN

LN 19/1

(N)

Consideran a la Argentina como un país de tránsito de la cocaína

NUEVA YORK (DPA). – La Argentina se convierte cada vez más en un país de tránsito para cocaína destinada a Europa y los EE.UU. dice un documento dado a conocer por la UN.

Según el informe de la Junta Internacional de Fiscalización de Estupefacientes, correspondiente a 1991, los secuestros de hoja de coca parecen confirmar la existencia de laboratorios clandestinos de cocaína en la Argentina.

La industria local suministra los productos químicos necesarios para esa fabricación y el aumento del tráfico conduce inevitablemente a un mayor uso indebido de la droga por parte de la población del país, dice el informe.

Además, la Argentina se está transformando en un centro de blanqueo de dinero, sostiene el informe, que recuerda que el gobierno de Buenos Aires ha establecido un organismo federal de estupefacientes destinado a intensificar y coordinar el esfuerzo nacional contra la droga y reporta que la Argentina está introduciendo prohibiciones, así como intercambios de información con Bolivia y Paraguay.

En ese sentido, se han fortalecido los controles en la frontera entre la Argentina y Bolivia.

El informe da cuenta de que en una operación emprendida en cooperación con Bolivia en 1991 se consiguió la detención de un importante traficante y de miembros de su organización, así como el secuestro de haberes por valor de 5 millones de dólares.

El informe señala que la producción, el tráfico y el abuso de drogas junto con el crimen organizado y la corrupción representan en casi todos los países del mundo una amenaza a la salud, a las instituciones políticas y económicas y al ambiente.

01/01 9201494

Nº DOCUMENTO .....

TITULO .....

PROCEDENCIA LA NACION

FECHA DE PROCED... 10/1/92

VINCULACIONES 11176
11219
11229
11422
11272

Fue apresado un jefe del Cartel de Cali

LN 29/1

BOGOTA, 13 (ANSA).- La policía y el ejército de Colombia capturaron al jefe de finanzas del Cartel de Cali, Roberto Yuri Feghali, acusado de portar ilegalmente armas y de lavar dólares provenientes del narcotráfico, se informó hoy oficialmente.

El Departamento de Investigaciones Judiciales (DIJIN) precisó que Feghali fue capturado el jueves último, en las oficinas de un centro comercial de la zona norte de Bogotá, cuando se adelantaba una investigación por comisión de delitos financieros.

Feghali había sido detenido el 22 de noviembre de 1991, cuando las autoridades colombianas desmantelaron la red financiera del Cartel de Cali, pero fue puesto en libertad por un juzgado nacional seis días después.

El Departamento Administrativo de Seguridad (DAS), policía secreta de Colombia, y la DIJIN realizaron recientemente 32 allanamientos a miembros del Cartel de Cali, en los que fueron decomisados unos 20.000 documentos e información computadorizada de las operaciones financieras de la organización.

Durante el operativo, realizado junto con la agencia antidrogas de los Estados Unidos (DEA), las autoridades militares lograron congelar cuentas bancarias por unos 15 millones de dólares depositados en Alemania, Colombia, Estados Unidos, Inglaterra y Hong Kong.

01/01

9201495 X

F

LN

Martes 14 de enero de 1992

Ratifican la condena a un narcotraficante

Doble fondo: un traficante español que llevaba dos kilogramos de cocaína deberá cumplir una setencia de siete años y seis meses de prisión, al confirmarse la condena de primera y segunda instancia.

La Corte Suprema de Justicia de la Nación confirmó la setencia de siete años y seis meses de prisión impuesta a Jerónimo Martínez Perea por el delito de contrabando agravado por tratarse de estupefacientes inequívocamente destinados a ser comercializados, en grado de tentativa, dictada por el juez en lo penal económico, doctor Manuel García Reynoso, y ratificada por la Sala II de la Cámara de Apelaciones del fuero.

El 2 de marzo de 1990, personal de la Administración Nacional de Aduanas, al revisar el equipaje de Martínez Perea en el Aeropuerto Internacional de Ezeiza, en momentos previos a su embarque con destino a Ginebra, Suiza, descubrió en el doble fondo de la valija casi dos kilogramos de clorhidrato de cocaína.

En primera instancia, al imponer la pena aludida, el doctor García Reynoso sostuvo que las pruebas reunidas permitían concluir que se trataba de estupefacientes elaborados que por su cantidad estaba inequívocamente destinado a su comercialización fuera del territorio nacional.

La Cámara confirmó la setencia y agregó que lo que la ley castigaba, además, era el ardid que el acusado había ideado para intentar burlar el control aduanero, al acondicionar el estupefaciente en el doble fondo de la valija que transportaba.

La Corte ratificó ahora las sentencias y expresó que la conducta punible está concretamente definida en la ley y que la cantidad de estupefacientes introducidos es considerada como un criterio de valoración.

Este último, a efectos de determinar el destino de comercialización cuya ponderación queda reservada, manifestó a la determinación judicial de acuerdo con las circunstancias de cada caso.

9201496 a

F

Nº DOCUMENTO

TÍTULO

PROCEDÊNCIA Jornal do Brasil

VINCULAÇÃO 11176 11214 11229 11422

Traficante americano é preso em hotel de Minas com maconha

BELO HORIZONTE — O juiz substituto da 2ª Vara Criminal de Contagem, Alaor Campos Fiúza, decretou a prisão preventiva do traficante norte-americano Kirk Wayne Bond, preso por agentes da Polícia Federal no dia 28 de dezembro num hotel naquele município da região metropolitana de Belo Horizonte e indiciado em inquérito criminal por falsidade ideológica, falsidade documental, porte de maconha e porte ilegal de arma. Ex-integrante do grupo de motoqueiros Hells Angels, na Califórnia, Kirk Bond, de 35 anos, está foragido da polícia americana desde 1986, após ter sido indiciado em inquérito por tráfico de drogas e formação de quadrilha.

Bond foi preso no Hotel Amazonas, em Contagem, quando fumava maconha no banheiro do apartamento e tentou resistir à operação policial coordenada pelo delegado-chefe da Divisão de Entorpecentes da Polícia Federal em Minas, Getúlio Bezerra Santos. No apartamento, os agentes federais apreenderam uma pistola de 9mm, um tubo de spray de espuma para barbear com fundo falso, contendo 11 gramas de maconha, e uma maleta com documentos de identidade expedidos no Brasil. Segundo o delegado Getúlio Bezerra, o traficante ingressou no país em 1987, utilizando um passaporte norte-americano falso em nome de seu irmão Thomas Kevin Bond. Com esse passaporte, Bond conseguiu tirar carteira de motorista, CPF/CGC e o documento de identidade.

9201497

La República
19/1/02

Elegía a sus víctimas en reuniones bailables y con engaños las narcotizaba

Capturaron sicópata sexual que consumó varios ataques a mujeres tras drogarlas

*** Las sometía en una casa de la Colonia Nicolich * El caso tendría derivaciones**

■ La Policía de Canelones capturó a un sujeto que, luego de narcotizar a mujeres que casualmente conocía, las raptaba y sometía a inconfesables vejámenes. Su detención se considera de suma importancia, ya que podría proporcionar información vital en otros hechos investigados por aquellas autoridades. El sicópata tenía como principales lugares de operación, diversos bailes de nuestra capital y del departamento canario. Allí, según LA REPUBLICA confirmó con altas fuentes policiales, entablaba amistad con distintas jóvenes que concurrían a las citadas reuniones bailables. De todas ellas, seleccionaba una, a la que convencía para tomar una "copa".

Lógicamente, "la víctima" sin saber lo que le iba a suceder más tarde, aceptaba. En un descuido de aquella, el depravado colocaba la droga en el vino de su compañera. Posteriormente, la muchacha en estado de inconsciencia era trasladada a una vivienda ubicada en la zona de la Colonia Nicolich y sometida a inconfesables vejámenes. Consumado el ataque sexual, el insospechable delante de libertad y retirado, en un lugar que no lo comprometiera.

Algunos de estos hechos, fueron denunciados, pero otros no. De todas formas, en los operativos ordenados por el titular de la Seccional 18va. de Canelones, comisario Juan Barrios, el citado jueves, en [illegible] personal de [illegible] permitieron la plena identificación del autor de tan lamentables episodios.

El sujeto fue conducido ante el magistrado Penal de Turno, por cuya disposición fue enviado a prisión por graves delitos.

LA DENUNCIA CLAVE

En el marco de diversos procedimientos que funcionarios de la jefatura de Canelones vienen desarrollando día a día para lograr el esclarecimiento del asesinato de la joven bailarina Daviana Silveira de 20 años, cuyo cadaver fue hallado por su hermano y un amigo en unos campos colindantes detrás del Aeropuerto Internacional de Carrasco, más precisamente en el kilómetro 24.500 de la ruta 102, zona de la Colonia Nicolich, obtuvieron una información confidencial sobre un sujeto que, desde tiempo atrás, venía consumando diversos ataques sexuales contra mujeres.

Sobre el tema, el titular de la seccional 18va. de Shangrilá, comisario Juan Barrios, ultimó ciertos detalles y comisionó un equipo integrado por los oficiales Fernandez, Marquez, Ferreira, Muniz y el sargento 1ro.Portela, con personal de la seccional 26 y de la Dirección de Investigaciones a efectos de que concretaran las actuaciones respectivas y aclarar el referido caso.

En forma pacientes, los pesquisantes fueron uniendo diversos "cabos" sueltos, para llegar con precisión al objetivo marcado. Entre otras cosas, tambien se cumplieron discretas vigilancias de lugares que supuestamente eran "guarida" del sospechoso.

Fue precisamente en el marco de la investigación, que los referidos funcionarios tomaron conocimiento que otra mujer de 28 años, residente en la Colonia Nicolich había sido víctima del sicópata, pero su denuncia no había sido radicada por temor a represalias.

REUNEN PRUEBAS FUNDAMENTALES

Esta última joven, luego de pacientes indagaciones, proporcionó a la policía diversos datos, que afortunadamente resultaron de extrema importancia para la investigación. En el marco de sus declaraciones, la mujer interrogada, aseguró que el depravado la había narcotizado sin que ella se diera cuenta. Finalizó diciendo que al poder recuperarse estaba en las inmediaciones de su domicilio, ubicado en las cercanías de la Colonia Nicolich.

Al profundizarse las averiguaciones, los efectivos a cargo del procedimiento, lograron la ubicación y detención de dos sujetos. Uno de ellos fue identificado como Sergio Omar Fagundez Silva, de 25 años, y el restante como un menor de 15.

Al ser interrogados, el infanto pudo eludir responsabilidades, pero el mayor, y pese a que se tenía la plena certeza que era el sujeto buscado, ya que había sido plenamente identificado, negaba toda participación. De todas formas las pesquisas continuaron, hasta que pudieron reunir diversas pruebas y testimonios que le fueron presentados al detenido.

Este, ante ello, no tuvo otra alternativa que confesar los hechos tal cual habían sido denunciados. Conducido al juzgado Penal de Pando, tras la instancia judicial respectiva, Fernandez Silva fue procesado con prisión por el delito de "violación".

Pagó u$s 5.000 y un kilo de marihuana para matar a su novio

La jefa de una banda que operaba en una villa de Parque Patricios, conocida como "Pepita la pistolera", mandó matar a su novio, que lideraba otra banda, porque el hombre la había dejado. Pero también había otra causa. La mujer quería quedarse con el negocio de la droga en la zona. Le pagó a dos hombres 5.000 dólares y un kilo de marihuana para que cumplieran el "trabajo". En un rincón de la villa lo asesinaron.

Dos hombres, que cumplían un **contrato**, mataron de siete balazos al chileno **Hugo Flores**, un **pesado** de 28 años que tenía antecedentes por robo y encabezaba una banda de ladrones conocida como **la familia Echeverría**.

El crimen ocurrió en la **Villa N° 21**, ubicada en el barrio de **Parque Patricios**, a las once de la noche del 9 de enero. El **trabajo** había sido encargado por **Margarita del Carmen Echeverría**, la amante del muerto, quien pagó a los asesinos con **cinco mil dólares en efectivo y un kilo de marihuana**.

Margarita, que ahora tiene a la Policía pisándole los talones, se había ganado un apodo en la Villa N° 21: muchos vecinos la conocen como **Pepita la pistolera**, porque **esta atractiva chilena de apenas 26 años de edad acostumbraba caminar por los pasillos de la villa con un revólver calibre 38 al cinto, campera negra, jeans y zapatillas importadas**. Según fuentes policiales, su historia delictiva empieza muy temprano en Santiago de Chile, sigue en Madrid y termina, por ahora, en la ciudad de Buenos Aires.

♦ "El Mono Jaime"

Vecinos de la Villa N° 21 comentaron a **Clarín** que Margarita había sido amante de Hugo Flores pero —en los últimos tiempos— **le disputaba el liderazgo de la banda** de la familia Echeverría. **La banda se dedicaba a distribuir droga en las calles de Parque Patricios, además de arrebatar carteras y punguear en trenes o colectivos.**

Como en una trama de novela policial, los amores contrariados, la droga y el dinero **decidieron el destino** de Hugo Flores, quien también tenía un sobrenombre, **El Mono Jaime**. Todo indica que su muerte estaba programada desde que **El Mono Jaime** decidió vender su casa de chapas y puso un cartel anunciándolo. **Días antes del asesinato, Flores le había propuesto a Margarita del Carmen Echeverría volver juntos a Chile para empezar una nueva vida. Pero algo salió mal.**

Hubo discusiones en voz alta, entre las cuatro paredes precarias de la casa 102, manzana 27, donde vivía toda la familia Echeverría, formada por **Margarita del Carmen**, sus hermanos **Antonio y Horacio Echeverría**, además de las esposas de ambos hombres, **Ana Cueto y Beatriz Rodríguez**. Ellos decidieron que Flores mentía y que en realidad iba a denunciarlos a la Policía.

♦ El contrato

El paso siguiente fue contratar a los asesinos: **Nelson Savey y Carlos Abad**, después de asegurarse [illegible] Flores no conocía a ninguno de [illegible] dos. Entonces, argumentando [illegible] querían comprarle la casa, **Savey y Abad** lograron acercarse a [illegible] ma. Luego, a punta de pistola, [illegible] varon hasta **La Casostera**, [illegible] de la Villa N° 21 donde funcionaba [illegible] moledora de cascotes.

Fue en ese paraje [illegible] agreste, ubicado entre el [illegible] agua que bordea la villa y las [illegible] del Ferrocarril Roca, donde [illegible] Flores recibió seis balazos a [illegible] rropa la noche del 9 de enero. [illegible] Para asegurarse, los asesinos [illegible] pararon un séptimo tiro, el [illegible] el tiro de gracia, mientras [illegible] aún respiraba.

A la semana siguiente, efectivos [illegible] la **División Homicidios de la Policía Federal**, apoyados por una [illegible] de la comisaría 32ª —al mando [illegible] subcomisario **Manuel Torres** [illegible] sin— encontraron a los asesinos [illegible] casa de la familia Echeverría y [illegible] vieron a todo el grupo. Allí [illegible] también los armas utilizadas, [illegible] Margarita del Carmen [illegible] quien hasta ahora niega [illegible].

El caso está en manos del [illegible] **Julio Segade**, a cargo del [illegible] de Instrucción N° 12, quien [illegible] los hechos como **homicidio** [illegible] do.

Nº DOCUMENTO .....

TITULO .....

PROCEDENCIA El País

FECHA DE PUBLICACION 18/1/92

VIÑETAS EDICIONES 11176 ✓
10020 ✓
65594 ✓
502288 ✓
11349 ✓

Colonia: Intensifican Control Contra Drogas

COLONIA (Por Ramón M. Morris, corresponsal).– En las últimas horas el Cuerpo Especial de Represión del Narcotráfico perteneciente a la Prefectura de Colonia, ha intensificado en todo sentido el control necesario para evitar el ingreso de drogas por el puerto de Colonia. Perros especializados en la tarea ayudan a los hombres de la Prefectura.

Este trabajo ya hace tiempo que se cumple aquí, pero ahora con los últimos sucesos descubiertos en la zona del Este, la vigilancia se ha acentuado en todo el perímetro del Puerto y así cortar una de las posibilidades de ingreso.

Como es sabido el Puerto de Pasajeros de Colonia es uno de los de más movimiento de personas del territorio, situación que en esta época se incrementa en muchos miles más al igual que el traslado de vehículos, lo que hace presumir que en ese mayor movimiento no sea difícil el intento de introducir los indeseables productos.

Uno de los métodos que se están utilizando "para cerrar una puerta a la droga", es que a la salida del puerto, los vehículos y personas sean controlados por el personal especializado de la Prefectura y por los canes que los acompaña. Si bien esta medida puede causar un poco de demora a los viajeros que llegan desde Argentina, se estima como imprescindible para lucher con éxito contra el mal.

Felizmente y hasta el momento no se ha registrado ningún intento de eludir a las autoridades, no habiéndose constatado ninguna maniobra al respecto, lo que no quiere decir que lo dispuesto por las autoridades vaya a disminuir en el control puesto en marcha.

01/01

9201599 4

Desembarco de una nueva generación

Extasis, todo el mundo quiere éxtasis

En el balneario, éxtasis, todo el mundo quiere éxtasis, una forma de amar, una forma de ser feliz. Montan en motos de gran cilindrada, usan camperas de cuero y jeans gastados. Se trata de la generación del vacío que planea con boletos de ganador. Paddle, windsurf, teléfonos celulares, algo de rocanrol y nostalgia atávica por los sesenta emergen como variaciones de un menú consagrado a botar el aburrimiento. Siempre responderán con una risa eterna y blanquísima que recuerda al Guasón, el villano que supo tener en jaque a un superhéroe como Batman. Ni uno ni otro, apenas jóvenes con una intensidad plástica, derrapan por Punta del Este hasta que el gas-oil los detenga en una curva.

Los jóvenes y la noche: en motos de gran cilindrada, en autos deportivos o en locales nocturnos, las manadas de jóvenes de Punta nunca dejan de armar alboroto.

Punta del Este, por nuestro corresponsal Raúl Forlán Lamarque

Ya lo había sugerido Charly García desde su agudísimo disco Parte de la religión cuando, mordaz y a la vez melancólico, anotaba el principio de deseo de los nuevos paraísos nuevos. En realidad, advertía el compositor con fondo histórico de sintetizadores, la gente añe quiere éxtasis: un no-lugar que se intuye o se sospecha ya que difícilmente llegue a obtener espesor y forja. Claro que, como insoslayable signo de los tiempos, y al calor hipotéticamente permisivo del turismo, uno puede cruzar la frontera de los usos y costumbres para adjudicarse -por unas horas- un superpoblamiento en el paraíso. Un furioso cóctel de anfetaminas, ácido lisérgico y cocaína llamado éxtasis aterrizó en Punta del Este involucrando a parroquianos de los pubs de La Barra. No hay por qué alarmarse, ya que la despensa del fin de siglo, además de administrar desencantos y rebajes ideológicos, contiene "novedades" como esta droga que incubó en las discotecas de Londres al compás psicótico de las bandas tecno y de la música acid house. Se trata, en efecto, de una droga pesada comparable en incidencia al crack que se distribuye en las calles y en los emporios suburbanos de las metrópolis estadounidenses.

Si la cocaína, blanca morada que acelera y al mismo tiempo distiende en los momentos de mayor neurosis, se ha institucionalizado como la droga de los empresarios y los yuppies, no sería asombroso que una forma alternativa -el éxtasis- llegara a ser emblema de las capas poblacionales más jóvenes. Es una manera de posicionarse y, también, un gesto de afirmación generacional que tolera -entre otros elementos- la devoción por el *revival* y cierta nostalgia por un pasado fulgurante no vivido aunque minuciosamente relatado por hermanos mayores, tíos o padres.

Tampoco es curioso comprobar, en ese sentido, cómo la cultura de la droga se despereza en diferentes escenarios. Si la cocaína -insistimos- es una suerte de músculo que ayuda a sostener la lógica del poder, en cambio la marihuana y el té de hongos, más accesibles a los sujetos de clase media, se han afincado en territorios más desérticos como los balnearios del departamento de Rocha. No es casual que así suceda. De acuerdo a las potencialidades de los grupos sociales es que se divisará, entonces, una marcha específica -por balnearios y por áreas humanas- de los adictos a los estimulantes precitados. Un tercer eslabón, desde luego, completa la trama: los hijos de los acaudalados que veranean en Punta del Este. Sin abandonar el culto a la marihuana, una droga a esta altura demodé y a la vez insuficiente, estos jóvenes puntaesteños han transculturado los efectos del éxtasis. Si bien la Brigada de Narcóticos actuó en consecuencia mediante una redada que alcanzó al baterista del grupo Soda Stereo, Charly Alberti, luego puesto en libertad, seguramente el éxtasis llegó al balneario para quedarse. Todo aquello que se prueba y gusta -sí- difícilmente llega a eliminarse. Y si el éxtasis ya es un dato culturalmente incorporado por los noventa, los operativos en pos de reprimir su consumo no harán otra cosa que aumentar -como normalmente ocurre- el número de adictos ya que, las frutas prohibidas, no solamente fueron la última tentación de Cristo.

Las manadas de jóvenes, aquí, al este de Montevideo y al sur del Primer Mundo, viajan en motos de altísimas cilindradas, en autos descartables y nunca dejan de armar alboroto bajo el sol de Solanas o las luces de neón. A diferencia de los que se quedaron en casa o curten en playas cercanas y contaminadas, esos muchachones con vinchas o pañuelos de colores al estilo Axl Rose, construyen un aturdimiento que raya la ficción. De algún modo, en apenas dos meses, esta divina juventud busca ubicarse a la altura del Primer Mundo y de sus bocanadas supuestamente libertarias. El éxtasis, como espejo de los noventa, cabe entonces en esos juegos de seducción que se inician en el codo de diciembre y culminan al pie del otoño.

No importa que haya que pedir permiso para caminar un metro. La playa es siempre atractiva, y hay que estar en el medio del bochinche.

El menú de esta nueva generación puntaesteña, si así puede denominársela, acepta tarjetas de crédito, teléfonos celulares, salas de masajes, sauna, fútbol cinco (en las playas), motoski, windsurf, paddle, fiestas para un jetset corporativo, vodka y rocanrol por las noches en los boliches de La Barra, impotables novelas de Sidney Sheldon o el melodrama lacrimógeno de Mike Nichols (Una segunda oportunidad, con Harrison Ford y Annete Bening), los días ventosos o de lluvia. En la madrugada, cuando el balneario ya rodó a sus fantaseos de almohada, estos samurais del vacío -devorados por el desasosiego- toman por asalto el Hipercentro de la avenida Roosevelt. Anodinos, casi uniformes en sus conversaciones y en sus posturas, beben la del estribo luego de gatillar casi cien mil pesos por una lata de cerveza de cinco litros alemana.

Claro que, como otros guetos adolescentes menos pudientes, esta generación del perverso "la tenés clara" también regresa con sus modos y sus tics a los sesenta. Si la orgía ya terminó, como dice Jean Baudrillard, de todas maneras está permitido montarse a una Harley Davidson, usar camperas negras y jeans gastadísimos y fugarse en una suerte de on the road caricaturesco y banal o, dándole la venia al falsete de David Lebón, concluir que "esas motos que van a mil, sólo el viento te harán sentir". Los Credence Clearwater Revival, desde los parlantes de las discotecas, insisten con aquella metáfora hippie y pacifista de quién parará la lluvia: prisioneros a distancia de aquel fervor de los sesenta sepultado en el festival De Woodstock y prisioneros de su actual insipidez, algunos muchachos y muchachas recurrieron al éxtasis para botar el embotamiento y esa risa eterna de guasones que se parece demasiado a la tristeza, vaya lugar común. Apolíticos pero nunca apocalípticos, integrados pero nunca agotados, redundantes y resonantes, sus cuerpos liberan un aura ganadora. Tienen el inconfundible paso de los que muy pronto cortarán la torta en mínimos trozos, aunque el pastel se cocine en otra parte. Son los ejecutivos de un mañana que ya es hoy en ese círculo marcado del fin de siglo que ha clausurado las rupturas, los desajustes imprevistos y las transgresiones. En Punta del Este, ciudad balnearia, todo anda sobre ruedas y no hay sitio para los diferentes.

9201501

El País 22/1

El Relato de un Periodista Británico Sobre el "Elixir del Amor"

Extasis: la Droga Descubierta en Punta del Este Está Haciendo Estragos Entre Juventud Europea

Días atrás funcionarios de la Dirección de Información e Inteligencia (Departamento 4) dejaron al descubierto en la ciudad de Punta del Este la comercialización de una poderosa droga química, virtualmente desconocida en nuestras latitudes, denominada "Extasis". Tal como se informó oportunamente, el corolario del procedimiento fue el procesamiento del traficante y el sometimiento de varios adictos a la Comisión Nacional de Lucha contra las Toxicomanías. Para ilustrar a nuestros lectores sobre los alcances que semejante flagelo tiene en el continente europeo, y de paso valorar en toda su dimensión la investigación de la policía uruguaya, nada mejor que transcribir textualmente una nota escrita por el periodista inglés Peter Millership para la Agencia Reuter.

LONDRES. — "Te sientes feliz como un niño. No hay problemas de dinero, de mujeres... Te dejás llevar por la cultura de la danza de la energía potenciada", señala Marcus, de 19 años.

Hace dos horas ingirió "Palomas de amor", más popularmente conocida como "Extasis", la droga sintética, para entrar en "Raving" (delirios), lo último en música y drogas que se impuso Gran Bretaña.

Y el sábado a las dos de la madrugada en el sótano donde funciona un club nocturno, el "delirio" está a pleno y Marcus y sus amigos, totalmente sumergidos en el "éxtasis".

Los jóvenes, ataviados con ropas fluorescentes, bailan convulsivamente, con la mirada fija mientras mueven sus manos hipnóticamente al ritmo violento generado por los disc jockeys.

Decenas de miles de adolescentes ingleses participan cada semana de este verdadero culto al escapismo, algunas veces en lugares secretos, y consumen drogas con nombres tales como Bizcochos de Discoteca, Triple X y Denis la Amenaza.

Popularizada en el fenómeno de fines de la década pasada que se llamó fiestas de la Costa Acida, el "éxtasis" empezó a ser conocida como la "droga del amor" porque produce sensación de bienestar y energía.

Pero su imagen entre los adolescentes como una droga para entretenerse pues no produce adicción comparado con los narcóticos tales como la heroína, ignora las seis muertes que se le atribuyen hasta ahora.

La cultura subterránea del "delirio" que reemplazó a la Casa Acida, está recién emergiendo y algunos dan cuenta de un incremento en cinco veces en el decomiso de drogas sintéticas el año pasado.

Las dos terceras partes de ellos, correspondieron al "Extasis".

Sonrisas soñadoras de jóvenes consumidores de "Extasis" impresas en las primeras planas de los tabloides más importantes del país están preocupando a los padres y provocando desazón entre los políticos.

"Extasis" se supone que significa Cielo. Pero para muchos de nuestros chicos significa Infierno", publicó el Daily Star. "Es tiempo de que la policía caiga con todo su peso sobre los enfermos que ejercen este trágico comercio".

El furor juvenil significa mucho dinero para los barones del narcotráfico. Las drogas sintéticas decomisadas en 1991 tenían un valor más de 60 millones de dólares en la calle.

Solamente en Londres, las incursiones de la policía en los "Raves" produjeron 66.000 tabletas de "Extasis" el año pasado, contra 5.[illegible] en 19[illegible].

El comandante de policía Roy Penrose dijo que el culto a esta droga sorprendió a las fuerzas del orden.

"Estamos cambiando el centro de atención de nuestros esfuerzos de inteligencia para contrarrestar lo que percibimos como esta nueva y preocupante amenaza", dijo el jefe de investigaciones de la Aduana, Douglas Tweddle.

Algunos investigadores estiman que alrededor de medio millón de jóvenes ingleses han usado "Extasis" por lo menos una vez.

Movimientos espasmódicos, cuerpos sudorosos y ojos vidriosos son las características que exhiben los consumidores de la droga que comienzan a sacudirse convulsivamente ante cualquier ritmo simple y repetitivo, haciendo sonar silbatos y encendiendo linternas.

¿Cuál es la atracción?

"Es el factor sentirse bien", indica Marcus señalando a los jóvenes en la pista de baile. "Cuando estás ahí con "E" encima y bailando en trance, te sientes un héroe".

Pero Mike, en el mismo club nocturno londinense en medio de nubes de hielo seco y luces intermitentes, hace una narración distinta.

Sustancias que compró pensando que era "Extasis" le proporcionando un "viaje" del que despertó en el hospital y necesitando asistencia psiquiátrica. "Fue lo peor que jamás me haya ocurrido", dijo.

El doctor John Henry de la unidad de envenenamiento del Hospital Guy, de Londres, dice que consumir "Extasis" es una especie de Ruleta Rusa. "La gente no sabe lo que está tomando", apunta.

Los asistentes sociales están tratando de transmitirles que lejos de ser una droga para divertirse y segura, el "Extasis" entraña graves riesgos para la salud.

La mayor parte de las muertes que ocasionó se produjeron por hemorragias internas —la droga puede afectar el proceso de coagulación— pero los médicos también advirtieron a los consumidores de una "psicosis paranoica crónica".

Por ejemplo, el baile desenfrenado al que impulsa el "Extasis" produce una aceleración del ritmo cardíaco, fiebre, deshidratación y agotamiento.

Otro consumidor, Steve, dijo: "El cuerpo no puede decirte cuando estás cansado".

Y el ministro para las Aduanas Gillian Shephard, acotó: "El mensaje es simple. Esta droga es peligrosa, no la tomen. El "Extasis" mata".

Los elevados costos de esta droga contribuyen a disminuir el consumo de bebidas alcohólicas.

Frecuentemente los adolescentes, que pueden gastar [illegible] por una tableta de "[illegible] pueden además [illegible] alcohólicas. [illegible] el club nocturno y [illegible] del tiempo [illegible] agua.

En algunos [illegible] rantes" se coloca[illegible] mentol, usado [illegible] tiamente, en las [illegible] que los "[illegible]" [illegible]

El psico[illegible] horas.

El "Extasis" [illegible] sivamente en [illegible] destinos en [illegible] la policía [illegible] gunos lugares [illegible]

Desarrollada [illegible] por químicos [illegible] una droga para [illegible] tito. La [illegible] dioximetanfeta[illegible] MDMA, las [illegible] psiquiatras para [illegible] cientes a [illegible] nes.

Algunos [illegible] han señalado [illegible] la respuesta [illegible] agresión [illegible] punk en la [illegible] los [illegible] ción hippie.

Otros la [illegible] escapismo [illegible] valor musical [illegible] fundamento [illegible] ventud de hoy.

02/02

02K 3. 920150?

Nº DOCUMENTO

TITULO

Polonia sufre los embates de la mafia soviética

VARSOVIA, 17 (EFE). – Traficantes, [illegible], ex soldados del Ejército [illegible] y veteranos de Afganistán han [illegible] de criminalidad, con el propósito de convertir a este país en una encrucijada del delito, enfocada a su penetración en Occidente.

Las actividades de la mafia soviética en Polonia causan [illegible] de cabeza a los responsables de las dependencias oficiales [illegible] encargadas de combatir el crimen.

Pero lo peor, según medios diplomáticos occidentales, es que si no se ayuda a Varsovia a erradicar esta nueva plaga, como ya está haciendo la Oficina Federal de Investigación (FBI) de los EE.UU., la misma [illegible] hacia los países occidentales vecinos.

Más "eficaces"

Los delincuentes soviéticos, según informes de la policía, se han establecido en Polonia firmemente tras eliminar, físicamente incluso, a sus competidores polacos.

Más "eficaces" que estos últimos, los soviéticos controlan la mayor parte de las redes de prostitución en Varsovia y otras capitales, [illegible] de las [illegible] de los vecinos [illegible]

El, un [illegible] en el [illegible] "permeabilidad" de la frontera polaca y el hecho de que hasta ellos tienen dificultades para subsistir en Moscú o San Petersburgo, acuden a Polonia donde hacen también de intermediarios en la venta de armas y pertrechos robados por los propios soldados de las bases militares soviéticas.

Comandos

La policía de Varsovia carece de medios informáticos para controlar el cada vez mayor flujo de ciudadanos de la antigua URSS que entran en el país y no lo abandonan.

La policía no desconoce, sin embargo, según este comisario, que la mafia soviética cuenta en Polonia con comandos de asesinos a sueldo a los que responsabiliza de la liquidación física de la competencia o el trasiego de mercancías de alto valor.

Los "[illegible]" del tipo "[illegible]" todo en un [illegible] [illegible] columnas de la prensa [illegible] porción que [illegible] era desconocida.

Las fuerzas del orden [illegible] que existe un "[illegible]", [illegible] por lo menos [illegible] asesinatos [illegible] últimos ex soviéticos [illegible] con el hampa, que [illegible] las estrictas [illegible]

A través de Polonia [illegible] Francia [illegible] tas" a [illegible] ciento [illegible] culá por [illegible] dose que sus principales bases son las ciudades portuarias de Gdansk y Szczecin, en donde residen muchos veteranos de la guerra de Afganistán, a los que [illegible] "[illegible]" de sus jefes y otros "peces gordos".

En sentido inverso, estos delincuentes organizan el robo de automóviles en la [illegible] Alemania con el fin de [illegible] URSS, incluso a [illegible] de [illegible] de inspecciones.

Según las estadísticas de la policía, la mafia soviética habría hecho transitar ilegalmente por Polonia, en los últimos tres años, cerca de 60.000 automóviles robados, aunque algunos funcionarios de Aduana afirma que esta cifra debe ser triplicada por lo menos para ajustarse a la realidad.

Falsos documentos

La policía pudo confiscar hace poco la maquinaria de un taller clandestino de esta mafia, donde se fabricaban falsos documentos de propiedad y se embutían placas de matriculación no menos falsas.

En cuanto a la prostitución, la propia policía reconoce que, significativamente, cada vez son más los proxenetas y "muchachas de placer" que hablan ruso y menos las que utilizan la lengua de Chopin.

Nº DOCUMENTO
FOLIO
PROCEDENCIA El País
FECHA DE PROCEDENCIA 20/1/92
VINCULACIONES 111716
111511
655921
112276

Narcotráfico Impulsa Aluvión de Dólares Sobre Colombia

Líderes rebeldes festejan en El Salvador. Ahora es tiempo para la reflexión. La Iglesia Católica fijó posición sobre la amnistía. (AP)

BOGOTA, 19. (Reuter). — Las autoridades monetarias colombianas temen que la lluvia de dólares que cayó en 1991 sobre el país se deba en gran parte a dineros del narcotráfico, dijeron hoy informes de prensa.

Según el diario económico La República "en la avalancha de dólares hay divisas contaminadas" y señala que buena parte de los 2.800 millones de dólares entrados al país en 1991 en concepto de "donaciones, turismo, servicios y transferencias", es dinero del narcotráfico.

"Este masivo ingreso de recursos del exterior estuvo alimentado por capitales especulativos atraídos por las diferencias de las tasas de interés externas e internas y por recursos provenientes del narcotráfico", dice La República.

Aunque no existe una discriminación precisa de cuánto dinero ingresa por narcotráfico (debido a las características ilegales de la actividad), los funcionarios del Banco de la República (Banco Central) estiman que 2.800 millones de dólares ingresados a Colombia por "servicios" es una suma desproporcionada para la actividad económica del país.

Dentro de la cuenta de servicios, el rubro "transferencias y donaciones" creció en 1991 un 83,8 por ciento, al pasar de 942 millones de dólares en 1990 a 1.732 millones en 1991.

Según el diario El Tiempo, que también publica hoy un informe sobre el tema, esa cifra es muy superior a los ingresos por productos tradicionales como el café, que sólo aportó a la balanza comercial 1.326 millones de dólares el año pasado.

Analistas señalaron que el salto en el ingreso de dólares al país coincidió con la eliminación de controles al ingreso de divisas y la legalización de capitales fugados con el pago de un impuesto de saneamiento del 3 por ciento.

Otro subrubro que revela que "algo raro pasa" con los dólares es el de las divisas ingresadas por "servicios de colombianos prestados en el exterior"; la suma pasó de 497 millones en 1990 a 864 millones de dólares en 1991.

La lluvia de dólares ha elevado notablemente las reservas de divisas del país, que superan los 6.000 millones de dólares, presionando sobre la masa de dinero circulante e impulsando la inflación.

Para contrarrestarlo, el gobierno ha desalentado la entrada de dólares mediante la expedición de un certificado de cambio, realizable a los doce meses, lo que ha revaluado de hecho el peso colombiano y deprimido el valor del dólar en el mercado paralelo, donde se cotiza a unos 600 pesos por unidad contra los 712 en el mercado oficial.

También las autoridades han alertado sobre un auge en la bolsa que podría ser impulsado por dineros del narcotráfico.

El Contralor General de la República, Manuel Becerra, dijo el sábado que parte del "boom" de las bolsas de valores del año pasado y especialmente del mercado accionario, está relacionado con dineros del narcotráfico.

Incluso se teme que "algunas empresas colombianas se encuentren en poder de personas cuyos recursos tienen origen turbio", según el diario La República.

Analistas dijeron que las medidas monetarias adoptadas para desalentar el aluvión de dólares no impedirán la entrada de dineros del narcotráfico, toda vez que lo que buscan los traficantes es "lavar" su dinero.

01/01
92C1503

Nº DOCUMENTO

TITULO

PROCEDENCIA La Nación

FECHA 20/1/92

11176
11352
11354
66151
11166
66080
11226

CRUCE Nº V/L

Secuestran 800 kg de cocaína en Holanda

HAARLEMMERMEER, Holanda, 19 (AFP). – La policía holandesa se incautó el sábado de 800 kilogramos de cocaína en un cobertizo en Haarlemmermeer, cerca de Amsterdam, y detuvo a siete personas, anunció el domingo la policía local.

El valor de la droga se eleva a alrededor de 200 millones de florines (100 millones de dólares), según la policía.

La investigación [illegible] la policía reveló que la [illegible] de Grecia y llegó a Holanda por el puerto de Rotterdam. Desde allí fue transportada a Haarlemmermeer.

La cocaína estaba distribuida en cajas de plomo de 20 kilogramos cada una, y contenidas 27 kilos de cocaína en cada caja.

En el momento del decomiso, la droga había sido extraída de cinco [illegible].

920150A

Nº DOCUMENTO

TITULO INCAUTAN 40 KG. DE COCAINA EN SUECIA, PROCEDIA DE CHILE CON VALOR MILLONARIO

PROCEDENCIA La República

FECHA 21/1/92

VINCULACIONES 1176 /
1352 /
67226 /
65709 /
1666 /

Incautan cuarenta quilos de cocaína en puerto sueco

Procedía de Chile con valor millonario

Gotemburgo, Suecia (AFP)

■ Un total de 40 quilos de cocaína, escondida entre uvas pasas procedentes de Chile, y valorada en 17 millones de dólares, fueron incautados y nueve personas detenidas en Gotemburgo por los servicios aduaneros suecos el pasado fin de semana, se informó ayer.

La droga estaba escondida en un cargamento procedente de Valparaíso (Chile) y fue descubierta "gracias a nuestro nuevo sistema de rayos equis", dijo el jefe de la división criminal de la Aduana en el puerto escandinavo, Jan Ingmar Karlsson.

Tras haber localizado la cocaína en diez de las 1.650 cajas desembarcadas de un carguero alemán, la policía y los oficiales de la aduana siguieron el cargamento hasta su destino, una bodega situada en el centro de Estocolmo.

Cinco personas fueron detenidas inmediatamente y otras cuatro un día después.

De los nueve detenidos, cuatro son chilenos (dos poseen pasaportes suecos), otro también es sudamericano —sin que se precisara su procedencia—, tres son italianos y la única mujer es de nacionalidad belga.

"Europa parece ser un nuevo mercado para el tráfico de drogas pues los cárteles sudamericanos están reaccionando a la presión de Estados Unidos", comentó Karlsson.

LR 21/1

9201505

Nº DOCUMENTO
TITULO REUNION DE CICAD EN COSTA RICA.
PROCEDENCIA LA NACIÓN
FECHA DE [illegible] 21/1/92
VINCULADO [illegible]

11176
11688
11360
11005
65592
65890
10010
10033
10190
10046
65644
65709
10109
10131
67390
11227

DE

Narcotráfico LN 21/1

SAN JOSE, Costa Rica (AP). – La confección de un reglamento modelo contra el narcotráfico y en especial para combatir el lavado de dólares es la tarea que deberá cumplir el grupo de especialistas de la Comisión Interamericana para el Control de Abuso de Drogas (Cicad) que se reúne en esta capital.

El grupo, compuesto por representantes de la Argentina, Bahamas, Brasil, Colombia, Costa Rica, Chile, los Estados Unidos, Jamaica, México, Perú, Uruguay y Venezuela está presidido por el viceministro de gobernación costarricense, Eduardo Araya.

01/01

9201506

Nº DOCUMENTO

TITULO

PROCEDENCIA El País

FECHA 21/1/92

VINCULACIÓN 11126 / 11214 / 11235 / 11127 / 65890 / 11676 / 11668

Software Logrará Identificar Rutas del Dinero Sucio

NUEVA YORK, 20 (ANSA). — Un nuevo sistema para analizar la relación precio-cantidad de los productos que atraviesan las aduanas de puertos y aeropuertos de Estados Unidos podría poner en aprietos a los "magos" del lavado de dinero proveniente del narcotráfico y otras actividades criminales.

Observando los datos de los certificados de expedición entregados a las oficinas aduaneras estadounidenses entre 1989 y 1991 y, merced a un programa computarizado que subraya las cifras sospechosas, John Zdanowicz y Simon Pak advirtieron que algo andaba mal.

Los dos economistas de la Universidad Internacional de Florida comenzaron a investigar a partir del descubrimiento de tickets aduaneros que representaban verdaderos despropósitos, como uno de 720 dólares por una botella de condimento para ensaladas u otro de 3.127 dólares por una simple máquina fotográfica Polaroid.

Las rutas de ingreso de las mercaderías sospechosas también encendieron las campanas de alerta. Colombia, cuna del tráfico de cocaína, importaba el año pasado navajas de afeitar, cuyo valor comercial es de 9 centavos de dólar, a razón de 35 dólares por unidad.

"CAZAFRAUDES"

Según Anne Fotias del Financial Crimes Enforcement Network, la agencia federal que fiscaliza del lavado de dinero, la técnica desarrollada por Zdanowicz y Pak permitiría trazar un mapa completo del reciclaje del dinero sucio.

"Sobre la base de las pruebas acumuladas los dos economistas permitieron rastrear un flujo de miles de millones de dólares que se transfieren de un lado a otro del planeta", agregó intrigo.

Sin embargo, el crimen organizado no es el único que se sirve del fraude para transferir divisas al exterior. También ricos hombres de negocios de países del Tercer Mundo presentan certificados de expedición falsos para garantizarse una reserva de liquidez en países más seguros.

"Tras la caída del Sha, en los 79, los iraníes vendían neumáticos a 20.000 dólares para transferir su dinero al exterior", dijo Keith Prager perteneciente a la brigada anti-estafas comerciales de la Aduana de Miami.

"Un programa electrónico que permita a los funcionarios aduaneros identificar transacciones sospechosas será, sin lugar a dudas, de mucha ayuda en la lucha contra el lavado de dinero", coincidieron los especialistas.

21/1/92

01/07

9201507

MODIF.

F

Nº DOCUMENTO
TÍTULO: Operación Tambor
FUENTE: La Nación
FECHA: 24/1/92
11176
11214
11219
11422
11351

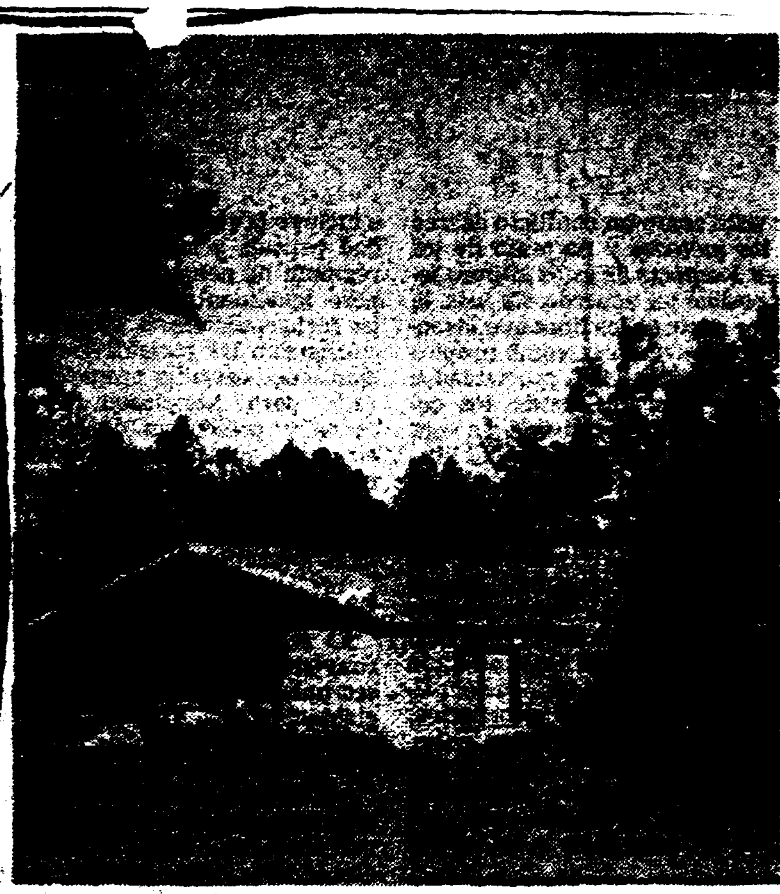

Poderosas antenas coronan la casa sospechosa

Los oscuros caminos del narcotráfico

En un fallo que quizá trascienda nuestras fronteras por la importancia de los personajes mencionados en la causa, la Cámara Federal de San Martín resolvió revocar la prisión preventiva de Humberto Nicanor Gil Suárez, William Suárez Suárez y Carlos Suárez Arana Orellana, presuntamente involucrados con una banda de narcotraficantes.

En la misma resolución se confirmó la prisión preventiva impuesta por el juez federal de San Isidro, Roberto Marquevich, a José Bismark Arredondo Alvarez, por la falsificación de un pasaporte.

Tanto Humberto Gil Suárez como José Arredondo Alvarez estaban procesados en Bolivia por su supuesta participación en la "masacre de Huanchaca", ocurrida en 1986, cuando un grupo de científicos fueron asesinados en la selva amazónica boliviana, al descubrir una sofisticada fábrica de cocaína.

En Arrecifes

En la estancia Los Alelíes, situada en Arrecifes, a 160 kilómetros de Buenos Aires, la Gendarmería Nacional realizó en junio de 1990 un operativo la sospecha de que allí funcionaba el comando de una banda de narcotraficantes y detuvo al administrador del establecimiento Carlos Suárez Arana Orellana y a William Suárez Suárez.

En la estancia había un poderoso equipo de comunicaciones mediante el cual se mantenían contactos con Santa Cruz de la Sierra, en Bolivia. En el campo no había animales ni maquinaria agrícola.

También fueron arrestados Humberto Nicanor Gil Suárez y José Bismark Arredondo Alvarez.

Operación Tambor

Mediante la intervención de las llamadas radiales se presumió de que desde Arrecifes se organizaba la Operación Tambor del narcotráfico. Para ello se usaban palabras claves como "cuero", "ganado" y "transporte" en las comunicaciones.

Así, se habría organizado un embarque en avión de alrededor de 200 kilogramos de cocaína a a la República de Surinam en 1990.

El juez Marquevich señaló que estaba probado que Gil Suárez organizaba y dirigía desde Los Alelíes operaciones referidas al tráfico de droga, además de calificar de mendaces las declaraciones del imputado.

En tanto, la Cámara Federal de San Martín, que dejó en libertad a Gil Suárez, Arana Orellano y Suárez Suárez fundamentó su fallo, entre otros puntos, en una resolución de la Corte Superior de Justicia de Santa Cruz, Bolivia, que absolvió a Gil Suárez por su presunta participación en la masacre [illegible].

9201508

Nº DOCUMENTO
TITULO
EL País
24
1002
1100
1080

Reino Unido Sumamente Interesado en el MERCOSUR

URUGUAY Y GRAN BRE
CONVENIO CONTRA TR

El presidente Luis Alberto Lacalle recibió ayer en su despacho del séptimo piso del Edificio Libertad, al ministro británico de Asuntos Exteriores y del Commonwealth, Tristán Garel Jones, quien visitó Uruguay en el marco de una gira sudamericana

Vista general de la firma de el convenio de asistencia jurídica en materia de tráfico de drogas entre Uruguay y Gran Bretaña, por el canciller Héctor Gros Espiell y el ministro británico para Asuntos Exteriores y la Commonwealth, Tristán Garel Jones

Investiga
Contra

Los principales [illegible] de Asistencia [illegible] y Gran Bretaña, con respecto a [illegible] drogas, firmado [illegible]

1. Las partes se prestarán [illegible] jurídica, administrativa [illegible] ciones [illegible] gación y enjuiciamiento de [illegible] relativos al tráfico de drogas, [illegible] de los procedimientos judiciales [illegible] tados con estos delitos, incluidas [illegible] incluidas en este artículo, [illegible] la inmovilización y la [illegible] producto y de los instrumentos del [illegible] co de drogas.

2. La asistencia se prestará [illegible] conducta que motive la investiga[illegible] enjuiciamiento o procedimientos [illegible] ciales en el Estado Requirente c[illegible] tuye delito en la legislación de [illegible] Estado y en la del Estado Requerid[illegible]

3. El presente Convenio no faci[illegible] las autoridades o a los particulares [illegible] Estado Requirente a emprender [illegible] territorio del Estado Requerido fu[illegible] es que conforme a las leyes [illegible] están reservadas a sus autoridades [illegible]

ERCOSUR

GRAN BRETAÑA FIRMARON UN CONTRA TRAFICO DE DROGAS

...ma de un ...ridica en ...gas entre ...ña, por el ...spiell y el ...l Asuntos ...h, Tristán ...rel Jones

Uruguay y Gran Bretaña firmaron ayer un convenio de asistencia jurídica para "la investigación y enjuiciamiento de los delitos relativos al tráfico de drogas", que demuestra, según el ministro británico Tristan Garel Jones, la disposición de "enfrentar esta amenaza mundial que se cierne sobre nosotros".

El acuerdo se firmó en la sede de la cancillería por el ministro uruguayo de Relaciones Exteriores, Héctor Gros Espiell y por Garel Jones, ministro británico de Asuntos Exteriores y para el Comenmealth.

OTRAS GESTIONES

Previamente el representante del Reino Unido se entrevistó con el presidente uruguayo Luis Alberto Lacalle y los ministros de Planeamiento, Carlos Cat, y de Economía y Finanzas, Enrique Braga, para considerar otros "asuntos comunes" entre Uruguay y Gran Bretaña.

Entre esos temas mencionó la posibilidad que Londres aporte su experiencia en la privatización de empresas públicas y el eventual interés de inversionistas ingleses en la participación en servicios públicos latinoamericanos.

Garel Jones llegó a Montevideo el martes procedente de Paraguay, donde ya había anunciado la aspiración británica de contribuir a la aplicación de los proyectos de privatizaciones en el Cono Sur.

RESPETO A LA SOBERANIA

El canciller Gros Espiell, en relación al convenio de asistencia jurídica en materia de tráfico de drogas, que fue alcanzado tras un trabajo "arduo y largo", subrayó la satisfacción de su gobierno por el acuerdo, que se suma a otros actos "para combatir de una manera sistemática, coherente y global a este flagelo".

Recordó que recientemente se firmó un acuerdo similar con Estados Unidos, y destacó que estos instrumentos constituyen "una forma moderna de encarar este problema de la humanidad, con respeto hacia la soberanía y principios jurídicos de cada país.

LAS FACILIDADES URUGUAYAS

Por su parte, Garel Jones estimó que el narcotráfico no representa una amenaza solamente para la salud pública, sino que mueve además "mucho dinero" de forma que "pone en peligro el trabajo honróso de un juez, de un político, de un policía, y eso ningún gobierno lo puede aceptar".

"Nosotros (los europeos), por desgracia somos consumidores, otros países latinoamericanos son productores, y ustedes, el Uruguay *no* son ni productores ni grandes consumidores, pero corren el peligro que se usen sus facilidades portuarias y financieras para el tráfico de drogas", indicó el funcionario británico.

URUGUAY, BISAGRA DEL MERCOSUR

Con el gobierno uruguayo "hay otros temas comunes en virtud del papel de país bisagra que le tocará jugar a Uruguay en el Mercado Común del Sur (MERCOSUR, junto a Argentina, Brasil y Paraguay).

"El MERCOSUR es de enorme interés para el Reino Unido y para la Comunidad Europea porque supone un mercado de 200 millones de personas, y parece ser lógico que Uruguay juegue un papel fundamental en la formación y el manejo administrativo de ese mercado", señaló además.

Todo ello, argumentó, "ha sido uno de los factores que ha contribuido y está contribuyendo a que en mi país haya cada vez un mayor interés en el Cono Sur y en el continente sudamericano".

El funcionario británico partió ayer hacia Buenos Aires donde continuará su gira sudamericana.

Investigación y Juicios Contra el Narcotráfico

Los principales aspectos del Convenio de Asistencia Jurídica entre Uruguay y Gran Bretaña, en materia de tráfico de drogas, fueron los siguientes:

AMBITO DEL CONVENIO

1. Las partes se prestarán asistencia jurídica, de conformidad con las disposiciones de este Convenio, en la investigación y enjuiciamiento de los delitos relativos al tráfico de drogas, así como en los procedimientos judiciales relacionados con estos delitos, considerándose incluidos en esta asistencia la búsqueda, la inmovilización y la confiscación del producto y de los instrumentos del tráfico de drogas.

2. La asistencia se prestará cuando la conducta que motiva la investigación, enjuiciamiento o procedimientos judiciales en el Estado Requirente constituye delito en la legislación de dicho Estado y en la del Estado Requerido.

3. El presente Convenio no faculta a las autoridades o a los particulares del Estado Requirente a emprender en el territorio del Estado Requerido funciones que conforme a las leyes internas están reservadas a sus autoridades.

4. Las disposiciones de este Convenio no confieren derecho a los particulares para la obtención, supresión o exclusión de pruebas, o para oponerse al cumplimiento de una solicitud de asistencia.

ALCANCE DE LA ASISTENCIA

La asistencia comprenderá:

(a) La entrega de información, documentos u otros elementos de prueba.

(b) La recepción de testimonios o declaraciones de personas, así como la realización de peritajes y el examen de objetos y lugares.

(c) La localización o identificación de personas.

(d) La adopción de medidas de incautación o de inmovilización de bienes.

(e) El cumplimiento de solicitudes de registro.

(f) La confiscación y la transferencia de bienes confiscados.

(g) El traslado de personas a efectos de comparecer como testigos o con otros propositos expresamente indicados en la solicitud.

(h) Cualquier otra forma de asistencia no prohibida por las leyes del Estado Requerido.

Nº DOCUMENTO .....

TITULO

PUBLICACION La Nación

FECHA 24/1/92

VIÑETAS 11176 / 11227 / 65890 / 11214 / 11229 / 11422 /

Lavado de dólares

Dos colombianos confesaron haber lavado más de 70 millones de dólares procedentes de la venta de drogas a través de tres cuentas bancarias de Nueva York y Miami, anunció el fiscal de los Estados Unidos.

José Rhinelander, de 62 años, y Albio Alzate, de 38, ambos de la ciudad de Cali, depositaron 98.000 giros postales y ahora permanecerán 15 años en la cárcel.

01/01

92C1510 IX

Nº DOCUMENTO

TITULO

PROCEDENCIA La República

FECHA 25/1/92

VINCULACIONES 11176

11214

11229

11422

F

[illegible] sexual

Buenos Aires (AFP)

El canciller argentino Guido Di Tella aseguró este viernes que el caso del ex embajador en Chile, Oscar Espinoza Melo, "es sumamente grave" y adelantó que "se va a proceder con todo el rigor que el caso requiere".

El diplomático está suspendido por noventa días del servicio exterior argentino debido a denuncias en Chile por presunto intento de extorsión.

El canciller recordó que Spinoza Melo fue sometido "en el pasado a un proceso que terminó en la exoneración por algo que ocurrió en [illegible] y que luego, desde el punto de vista [illegible], [illegible]. Todo está documentado y [illegible] el expediente".

Agregó que actualmente se le han iniciado dos sumarios, uno por el hallazgo de [illegible] en un hotel de Buenos Aires y otro por el supuesto chantaje.

Sin embargo, precisó que "ninguna de las dos cosas están probadas y están siendo investigadas".

Di Tella evitó en cambio comentar una versión de prensa según la cual Spinoza Melo se habría insolentado con la hija del presidente Patricio Aylwin.

"Lo que puedo decir es que, como consecuencia de una serie de hechos, que informé en su momento al presidente Carlos Menem, se dispuso el retiro del embajador", dijo diplomáticamente el canciller. Desmintió por otro lado que hubieran desaparecido expedientes vinculados con Spinoza Melo, como lo denunció un diario argentino.

El embajador suspendido niega todas las acusaciones y afirmó que todo forma parte de una campaña de desprestigio contra el presidente Menem, del que se proclama "muy amigo".

"POCO LEGIBLE"

9201511 CX

Nº DOCUMENTO

TITULO

PROCEDENCIA Clarín

FECHA 26/1/92

VINCULADO A 11076 / 11214 / 11229 / 11422

F

Droga en la costa

La Policía de Villa Gesell detuvo en un operativo antidrogas a un hombre identificado como **Jorge Alberto Lópes**, cuando intentaba retirar de la terminal de ómnibus un paquete con más de seis kilos de picadura de marihuana. Según la Policía, la droga iba a ser distribuida por toda la costa atlántica.

9201512 X

Nº DOCUMENTO

TITULO

PROCED. La Nación

25/1/92

11176 /
65890
11648 /
11375 /
11233 /
11369 /
11349 /

Un enfoque antidogmático en la lucha contra la drogadicción

[illegible] un especialista norteamericano sostuvo que el gran error en la lucha contra las adicciones consiste en limitarse a informar sobre las drogas. Postula, además, la legalización del consumo, pero sólo en ciertos países, entre los que no incluye a la Argentina.

En materia de lucha contra la droga abundan las opiniones trilladas y las generalizaciones. Por eso, el enfoque erudito y al mismo tiempo antidogmático del especialista norteamericano Francisco Napolitano es una excepción.

"La adicción es un fenómeno muy amplio, pero estoy seguro -afirma- de que la adicción proviene del individuo y no, por ejemplo, de la droga. Las drogas no son ni buenas ni malas, son sustancias. Importa, lo que hacemos con ellas."

Napolitano estudia las adicciones, su prevención y su rehabilitación. Es director ejecutivo del Boston International Center for Addictions Research and Training, conferencista y consultor del servicio de informaciones norteamericano y del Ministerio de Salud chileno.

También es asesor científico de la Fundación La Vanguardia, institución argentina dedicada a la rehabilitación de drogadependientes que lo invitó [illegible] de la capacitación [illegible]

-¿Cómo [illegible]

-Tratamos de [illegible] a tomar decisiones [illegible] y a que sepa que [illegible] puede elegir. No [illegible] la droga como de la [illegible] teria de estudios, [illegible] En prevención, el gr[illegible] mitarse a informar so[illegible]

-¿Hay un perfil del [illegible]

-No. Y es una lástima, porque nos permitiría detectarlo.

-En los EE. UU. se informó que había disminuido la adicción, y luego se cuestionó esa información.

-No hemos visto en la práctica una disminución del consumo. Puede variar la solicitud de tal o cual droga. Pero el fenómeno tal vez empeoró.

-¿Pueden curarse [illegible]

-Sí, aunque [illegible]

-Pensadores como [illegible] y Fernando Savater sostienen que hay que legalizar el consumo para acabar -o paliar- la adicción.

-Es un tema candente en los Estados Unidos.

-Lo he [illegible] y encontré que antes de 1914, no existía [illegible]

Pero si se legaliza [illegible] uno debe saber de [illegible] que aumentará su consumo.

-Entonces ¿conviene su legalización o no?

-Antes de responder quiero aportar unos datos. En los Estados Unidos, las drogas lícitas como el alcohol y la nicotina ocasionan en forma directa 225.000 y 350.000 muertes anuales respectivamente, y las ilícitas sólo 5000. Ahora bien, en los Estados Unidos, la legalización nos permitiría terminar con el problema de la [illegible] trol del mercado [illegible] nuyó la violencia [illegible] aumento del [illegible] sumo aumentó [illegible] ciudades norteamerica[illegible] por la droga es [illegible] muchachos muere[illegible] por eso.

Allí, la legalizació[illegible] ese aspecto que en [illegible], por suerte, no existe [illegible] sería peligroso hablar [illegible] zación debido al [illegible]

920113

Nº DOCUMENTO

TITULO

25/11/92

1176

33

1648

1369

1075

LN 254

El caso de los "lápices-jeringas"

UN juez de instrucción afirmó que no constituye delito la importación de 150.000 "lápices-jeringas". Un magistrado que actuó anteriormente había ordenado el secuestro de la mercadería, que ahora se pone a disposición del Ministerio de Salud y Acción Social "ante el peligro potencial –se afirma– que representa para la salud psíquica de los menores". En otras palabras: no se considera lo hecho como causal de condena, pero se entiende que los elementos traídos al país suponen un peligro y que no deben seguir en los circuitos comerciales.

Estos lápices –que llegaron al país en junio desde Hong Kong– tienen el aspecto de una jeringa de las que se usan para aplicar inyecciones, lo que produce una asociación casi inevitable con el tema de la drogadicción. El primer juez que actuó en la causa ordenó el secuestro del material basándose en las normas del Código Penal que castigan a quienes pongan en el mercado artículos peligrosos para la salud con disimulo de ese peligro. "Con esa norma –señaló el juez en aquella oportunidad– el Código no sólo se refiere a la salud física. También protege la salud psíquica. Los niños, en el uso de estas lapiceras, son inducidos subliminalmente a perder el miedo al principal y más representativo vehículo de la drogadicción, que es la jeringa".

Puede discutirse con el magistrado en lo que atañe al carácter *subliminal* de la acción cuestionada. Los medios de comunicación se han encargado de mostrar, a toda hora, los peligros de la drogadicción, lo que hace difícil que los niños y jóvenes ignoren lo que una jeringa significa. Si se tratara simplemente de ofrecer lápices con distintas formas (de elementos médicos o de cualquier otro tipo) habría venido al país una variedad de objetos entre los cuales las jeringas no hubieran llamado tanto la atención. No parece que se trate de una inducción subliminal sino de una invitación directa.

Las jeringas, en el sentido de la drogadicción y de sus enfermos, se han vuelto elementos típicos de nuestra vida moderna. Esa lamentable vinculación cultural es la que estos lápices subrayan.

¿Qué intereses promueven la fabricación y distribución de estos objetos? La sociedad necesitaría saberlo porque de la misma manera que elabora sus anticuerpos para desterrar otros males también debe hallar el modo de defenderse de estas agresiones sutiles, voluntarias o no.

01/01

Q201514

Nº DOCUMENTO

TITULO

PROCEDENCIA La Mañana

FECHA 27/1/92

11176
10046
11224
11510
11214
11235
11354

CRUCE

"Cartel de Río" gana U$S 5 millones por mes

RIO DE JANEIRO (EFE).- Una organización de narcotraficantes, conocida como el "Cartel de Rio" por la policía brasileña, controla el mercado de drogas en Río de Janeiro y gana hasta 5 millones de dólares mensuales, informó ayer el diario "Folha de Sao Paulo".

Al estilo de los carteles colombianos o estadounidenses de narcotráfico, el "Cartel de Rio" es una organización con leyes propias, funciones definidas y salarios escalonados, que agrupa a unas 9.000 personas tan sólo en el estado de Río de Janeiro.

Según informaciones de la División de Represión a los Estupefacientes (DRE) de la policía estatal, la "Folha de Sao Paulo" publica en su edición de ayer una extensa radiografía del narcotráfico en esta ciudad.

Según estos datos, el "Cartel de Rio" obtiene ganancias mensuales de 5 millones de dólares con la venta de 500 kilos de cocaína en aproximadamente 200 puntos de distribución, localizados en la ciudad y sus alrededores.

La cantidad de dinero obtenido por los narcotraficantes en la ciudad, compara el diario, equivale al 40 por ciento de las ganancias mensuales del Grupo Votorantim, al conglomerado económico más grande de Brasil.

Los narcotraficantes están reunidos en la organización criminal conocida como el Comando Vermelho (Comando Rojo), fundada hace diez años y en un grupo independiente que se autodenomina el Tercer Comando.

Estas organizaciones controlan, bajo su ley, la venta de narcóticos en la ciudad de Río de Janeiro y no tienen intereses en el tráfico internacional hacia Europa o los Estados Unidos, que se maneja desde la ciudad de Sao Paulo.

La organización, según afirma la policía, es dirigida desde las populosas favelas (barrios de tugurios) por aproximadamente 108 grandes jefes o "gerentes generales", que tienen bajo su mando un ejército de vigías, escoltas, vendedores, "gerentes del blanco" (contador de las ventas de cocaína) y "gerentes del negro" (de las ventas de marihuana).

El cartel emplea a unas 9 mil personas, que tienen funciones definidas y salarios escalonados de acuerdo con su labor. ■

9201515

F

Nº DOCUMENTO

TITULO: MAS DETENIDOS EN MAR DEL PLATA -

PROCEDENCIA: LA NACION

FECHA: 27/1/92

VINCULACIONES: 11214, 11229, 11422, 11176

Más detenidos

(N)

MAR DEL PLATA (Télam).– Durante varios operativos realizados en Mar del Plata y otros balnearios de la costa atlántica la Policía Federal y de la provincia detuvieron a diez personas, quienes quedaron a disposición del juez federal Jorge Ferro.

Cocaína aterronada –sin rebajar–, una balanza de precisión y sustancias utilizadas para el "corte" de la droga fueron secuestrados en un departamento situado en Buenos Aires al 1800 de esta ciudad. Fueron detenidos Cristina [illegible], de [illegible] años, y su novio Vicente [illegible] López, de [illegible].

En otro departamento en Entre Ríos y Rivadavia apresaron a Jorge Ernesto [illegible] y a [illegible] y se encontraron [illegible] gramos de clorohidrato de cocaína. En un quiosco [illegible] sobre la avenida Colón fue aprehendido Jorge [illegible], de [illegible] años, quien comercializaba droga.

Con sobres de marihuana listos para la venta se encontró a una persona identificada como Walter Olivo que [illegible] un café de la zona costera marplatense.

Personal de la Unidad Regional IV allanó un departamento de la calle Córdoba al [illegible], secuestró [illegible] gramos de cocaína y detuvo a sus moradores, Susana [illegible] y [illegible] Laguna.

Por otra parte, en Mar de Ajó se descubrió que una carbonería denominada El Quebracho era utilizada como pantalla para ocultar un negocio de venta de cocaína y marihuana. Fueron detenidos a Raúl [illegible], de [illegible] años, y Gabriel López, de [illegible].

9201516

Nº DOCUMENTO
TITULO
PROCEDENCIA Jornal do Brasil
FECHA DE PUBLICACION 27/1/92
VINCULACIONES 11176 — 11214 — 11229 — 11422 —

F

Traficante é acusado de assassinato

Baseados no depoimento de uma testemunha, cujo nome é mantido em sigilo, policiais da 68ª DP (Itaipava) identificaram o traficante Edenir Canato dos Reis, 23 anos, como sendo o assassino do fotógrafo Luís Henrique Braga Sales Magro, 23 anos, morto há 21 dias, em Itaipava. O delegado Hermano Bitencourt pediu a prisão preventiva do traficante na sexta-feira, mas até ontem a Justiça não havia expedido o mandato. O crime revoltou a população de Itaipava, distrito de Petrópolis.

De acordo com o chefe do setor de investigações da delegacia, inspetor Renato Rabelo, Edenir matou o rapaz para roubar-lhe o carro e, com o dinheiro da venda do veículo, comprar tóxicos no Rio. A droga seria levada pelo traficante para abastecer sua *boca-de-fumo*, no condomínio Vila Rica, em Pedro do Rio, onde ele mora. Em 1989, Edenir chegou a ter prisão preventiva decretada pela 1ª Vara Criminal de Petrópolis, por tentativa de homicídio. Semanas depois, a prisão foi relaxada.

9201517

Nº DOCUMENTO
TITULO EPERATIVO "SOL SIN DROGAS"
FECHA Clarín
27/1/92
///761
///214
///229
///422

F

EN EL OPERATIVO "SOL SIN DROGAS"

Secuestran 40 kilos de cocaína y 386 de marihuana: 24 presos

Más de 40 kilos de cocaína y 386 kilos de marihuana fueron secuestrados y 24 personas fueron detenidas en diez días, desde que comenzaron los operativos conjuntos entre distintas reparticiones policiales de control de tráfico de drogas.

Desde el 16 de enero, cuando se lanzó el operativo **Sol sin drogas**, a cargo de organismos de seguridad coordinados por la **Secretaría de Programación para la Prevención de la Drogadicción y la lucha contra el Narcotráfico**, se realizaron numerosos procedimientos, sobre todo en la costa atlántica, Capital Federal y Gran Buenos Aires.

Hasta la fecha, efectivos de la Policía Federal, provincial, Aeronáutica y aduanas **realizaron más de 20 operativos sorpresivos en terminales de ómnibus, ferrocarriles y aeropuertos, en los que se secuestraron armas de diverso calibre y se detuvieron a 24 personas, entre ellas tres bolivianos.**

Alberto Lestelle, secretario de Lucha contra el Narcotráfico, destacó desde Costa Rica "**el excelente trabajo que están realizando los organismos de seguridad, que demostraron que el objetivo de trabajar mancomunadamente no solo es posible, sino necesario**".

Lestelle se reunió en Costa Rica con el presidente de ese país, **Rafael Calderón**, para coordinar detalles del convenio por el que la Argentina capacitará a funcionarios, docentes y miembros de organismos de seguridad costarricenses en la lucha contra el narcotráfico. Más adelante viajará con el mismo objetivo a El Salvador y Guatemala.

♦ **En la costa**

En tanto, **ayer se informó de la detención de diez personas en distintos operativos antidroga realizados en Mar del Plata y en otras ciudades de la costa atlántica** por efectivos del Departamento de Toxicomanía, División Atlántida, de la Policía Federal y provincial.

Raúl Andrés, un ciego de 43 años, y **Cristina Ramírez**, de 45, fueron detenidos en un departamento ubicado en Buenos Aires al 1800, en Mar del Plata, donde se secuestró cocaína aterronada (aún sin rebajar), una balanza de precisión y una sustancia que se usa para el corte de la droga.

En otro departamento ubicado en Entre Ríos y Rivadavia, en pleno centro de esa ciudad, la Policía detuvo a Jorge Ernesto Girardel y Carina Chedier por tráfico de drogas y secuestró unos 35 gramos de clorhidrato de cocaína.

En un quiosco céntrico ubicado sobre avenida Colón, fue detenido **Jorge Medle**, de 44 años, quien tenía allí una cantidad similar de droga.

En Mar de Ajó, agentes de la División Toxicomanía detuvieron a **Raúl Santilli**, de 32 años, y a **Gabriel López**, de 28, los dos responsables de la carbonería **El Quebracho**. Este negocio había sido usado para la venta de cocaína y marihuana, drogas que se encontraron en el lugar durante el operativo.

Otros procedimientos se realizaron en un café de la zona costera, cerca de Camet, en Mar del Plata, donde se detuvo a **Walter Olivo**, y en un departamento de la calle Córdoba 1839, donde se encontraron 40 gramos de cocaína y fueron detenidos **Susana Durante** y **Hugo Lagarzi**.

Todos los detenidos quedaron a disposición del juez federal de Mar del Plata **Jorge Ferro**.

9201518

01/01

El Observ. 13/12/92

Confirmaron a Licandro en el cargo

EL GOBIERNO REMITIÓ a la Cámara de Senadores la solicitud de venia para designar al contador Enrique Braga como presidente del Banco de la República (BROU) y confirmó en el cargo al subsecretario de Economía y Finanzas, el economista Gustavo Licandro. En un decreto oficial, el Poder Ejecutivo aceptó la renuncia presentada por el titular del BROU, Emilio Berriel, a quien agradeció sus "destacados servicios". ■

001/1

MINISTERIO DE DEFENSA NACIONAL
Dirección General de Información y Relaciones
Fecha 9 DIC. 1992
Biográfico
9201522

9201522

Se reúnen comisiones por referéndum

El equipo político de la Comisión de Defensa del Patrimonio Nacional y Reforma del Estado, convocó para hoy a la hora 19 y 30, a las distintas comisiones operativas: Ejecutiva, Organización, Propaganda y Finanzas, en la sala Ramírez del Palacio Legislativo.

Las referidas comisiones se instalarán de inmediato y definirán sus planes de trabajo en sus respectivas áreas, para presentar el próximo 16 de enero un informe al equipo político. También han sido convocados para hoy, los representantes ante la Corte Electoral y la Comisión Político- Técnica que estudiará la elaboración de un proyecto alternativo de reforma del Estado y uno específico a la empresa PLUNA.

La integración de la Mesa Ejecutiva quedó integrada de la siguiente manera: José Luis Veiga del Partido Nacional, Carlos Baráibar, del Frente Amplio Julio Mora, del Frente Colorado Popular, Marta Fernández, del Movimiento de Reafirmación Batllista, y Susana Dalmás y Alberto Melgarejo del PIT-CNT.

La Comisión Técnico-Política se integra con los senadores del Frente Amplio Danilo Astori y José Korzeniak; el senador nacionalista Alberto Zumarán (Encuentro Wilsonista); el diputado del MNR, Jorge Coronel, el diputado y líder del Frente Colorado Popular, Armando Da Silva Tavares, el ex diputado colorado y orientador del Movimiento de Reafirmación Batllista, Víctor Vaillant, y Juan José Bentancor (Federación ANCAP), representando al PIT-CNT.

MINISTERIO DE DEFENSA NACIONAL
Dirección General [illegible] Defensa
Fecha MAR. 1992
Firma Bibliteca
N° 9201523

001/1

9201523

Diagnóstico sobre desafíos del PIT

LOS trabajadores uruguayos se encuentran enfrentando a dificultades que afectan en forma directa las fuentes laborales y el futuro de miles de personas. El ingreso al Mercado Común del Sur (MERCOSUR), la incorporación de nueva tecnología, entre otros cambios que se vienen registrando en el área laboral, está generando en el ámbito sindical múltiples interrogantes. Ante este hecho el Departamento de Asesoramiento Técnico, Económico y Social (DATES), dependiente del Centro Interdisciplinario de Estudios sobre el Desarrollo Uruguay (CIEDUR), editó un libro que se refiere a "Los desafíos del Movimiento Sindical". Esta publicación es el resultado de un seminario-taller que entre junio y agosto del corriente año realizó este instituto con técnicos y dirigentes gremiales.

Yamandú González Sierra, integrante del CIEDUR, informó a LA MAÑANA la idea original de editar "Los desafíos del Movimiento Sindical" surge en la reflexión que técnicos y dirigentes gremiales realizamos sobre los problemas actuales de este movimiento. En determinado momento se comprobó que existían diferencias enormes sobre estos problemas y que dificultaban mucho de la función que desarrollaba cada uno de los involucrados en estas "reflexiones".

Fue así que, en principio, "nos propusimos elaborar un libro que [illegible] de las problemáticas que afronta el movimiento sindical. Para ello se elaboraron [illegible] que fueron analizados en un seminario-taller por dirigentes sindicales de primera línea (los cuales integran a las distintas corrientes que hay en el PIT-CNT), y técnicos-asesores de la central sindical".

Yamandú González Sierra.

González sostuvo que "a partir de nuestro trabajo junto al movimiento sindical uruguayo, de casi una década, hemos ido reconociendo una problemática que nos parecía importante sistematizar y discutir con los directamente interesados. Por esta razón llevamos adelante el seminario-taller y luego elaboramos "Los desafíos del Movimiento Sindical". Somos conscientes, de todos modos, que este proceso de maduración de ideas no se ha aislado; el propio movimiento sindical organizado en el PIT-CNT había avanzado en el mismo sentido. Era, pues, la hora de integrar las respectivas reflexiones, intercambiar información y opiniones, para volver a la acción con la mente más clara, con nuevas interrogantes. Este trabajo, por ello, debe ser visto como una instancia de reflexión en un accionar que aspiramos continuar y ampliar, junto a los gremios y organizaciones sociales".

Temas y técnicos que están contenidos en la publicación

El libro del CIEDUR trata, en nueve trabajos-capítulos, los siguientes temas: ¿Nos encaminamos a la reconversión del movimiento sindical uruguayo?, de Luis Stolovich; El desafío de la recuperación de la memoria histórica del movimiento sindical, de Yamandú González Sierra; Los cambios en la clase trabajadora ¿serán un factor irreversible de debilitamiento del movimiento sindical?, de Stolovich;

Las trabajadoras en el sindicato: ¿un intento por sumar fuerzas o un objetivo transformador del sindicalismo?, de Alma Espino; Movimiento sindical: ¿Montevideo o el País?, José Ma. Alonso-Anael Rocha; ¿Enemigo o partidario crítico del progreso técnico? ¿cómo puede el movimiento sindical manejar sus consecuencias?, Stolovich;

Formación: un requisito para potenciar el sindicalismo?, Espino; Sindicatos y sistema político, José Kechichian; y MERCOSUR y relaciones laborales. ¿Cómo cambiará el contexto del movimiento sindical?, Jorge Notaro. ■

CIEDUR
↓
DATES

Biografía

POCO LEGIBLE

001/1

MINISTERIO DE DEFENSA NACIONAL
Dirección General de Información de Defensa
06 MAR
Biografía
9201524

9201524

Nº
TITULO: Logro de DI TELLA en JAPON
P
FECHA DE
VINCULACIONES

Interesados en que la Argentina firme Tratado de No Proliferación Nuclear, los nipones aumentan el comercio

Inesperado logro de Di Tella en Japón por firma de Menem

AF. 1/12/91

Escribe
Fabián Doman

Tokio, Japón (enviado especial) — *La que previamente se suponía sería una jornada para la delegación argentina dominada por todos los símbolos, carentes de resultados concretos, que rodearon a la entrevista entre el emperador **Akihito** y el canciller **Guido Di Tella** terminó derivando hacia la noche en la promesa del gobierno japonés de la firma inmediata del Tratado de Seguro de Inversiones entre ambos países. La inesperada promesa de la **Gaimusho** (Ministerio de Asuntos Exteriores) tiene su contrapartida: la Argentina le cede al Japón la publicidad del ingreso de nuestro país a los Acuerdos Nucleares de Tlatelolco y No Proliferación Nuclear, para que Tokio pueda utilizarlo como ejemplo más de otra nación que elige el camino de la "paz nuclear" ante su peligroso e imprevisible vecino Corea del Norte, poseedor de un considerable arsenal de armas de aquel tipo.*

*En este cuadro de situación la inminente firma, pasado mañana en Viena, de **Carlos Menem** y **Fernando Collor de Mello** del Acuerdo de Control Técnico con la **OIEA** (Organización Internación de la Energía Atómica) apareció como un bálsamo para la delegación argentina. "**Ministro: ¿Puedo anunciar que su país se adherirá a los Tratados de Tlatelolco y No Proliferación?**", interrogó inesperadamente el canciller japonés **Michio Watanabe** a **Di Tella** durante la cena que mantuvieron anoche en el **Ikura House** (un edificio dedicado a las "publics relations" internacionales) del centro de **Tokio**.*

• Respuesta

*La delegación argentina rápidamente contestó de manera afirmativa al pedido japonés, **momento tras el cual la comida derivó hacia otras cuestiones**. Previamente, **Watanabe** explicó a **Di Tella** las razones por las que el tema nuclear es por estas horas, **un punto clave para la política exterior japonesa. Watanabe sin ningún rubor, desnudó la seria preocupación del Japón por el poderío nuclear de la hoy indomable vecina Corea del Norte que podría adquirir posiciones políticas futuras que harían peligrar la paz militar de más de cuatro décadas en el Mar del Japón.** Con este peligro latente, los japoneses han decidido **lanzarse a una campaña en contra de los armamentos nucleares en todos los continentes. El hecho de que la Argentina** (que llegó a tener tecnología para la bomba atómica) **se sume a Tlatelolco ayude enormemente a la estrategia nipona.***

*La formalización del acuerdo de **Seguros de Inversiones** entre ambos países tiene una importancia fundamental en las relaciones económicas entre la **Argentina** y el **Japón**. Este tratado, que nuestro país ha firmado durante este año con **Estados Unidos** y **Alemania** adquiere mayor trascendencia para el caso japonés: **aquí las decisiones empresariales en materia de comercio exterior están indisolublemente entrelazadas con el Estado.** Si el Estado (el gobierno) **firma un acuerdo de seguro de inversiones cambia radicalmente la posición de la Argentina ante los ojos de las empresas japonesas, que ven en la suscripción un signo de su gobierno de luz verde hacia nuestro país.***

• Promesa

*Además de la cena con **Watanabe**, **Di Tella** visitó la **JETRO** (el equivalente a nuestra Secretaría de Comercio Exterior, salvando las distancias) **donde el tema central de discusión fue las bajas cifras de intercambio comercial entre los dos países.** Los japoneses prometieron revisar los números, admitiendo que la prioridad en **América latina** para el Japón siempre han sido **Brasil** y luego **México**. El pedido de nuestra delegación fue concretamente elevar a **más de 1000 millones de dólares** el intercambio entre los dos países, que actualmente se encuentra muy por debajo de esa cifra.*

*Tras la sorpresa que recibieron los argentinos de parte de la **JETRO** que les comentó que era una decisión del gobierno japonés que se frenara la agresiva política exportadora del país ("**más o menos lo que venimos haciendo nosotros**", ironizó un miembro de la delegación al enterarse de la noticia que se les comunicaba) **la siguiente reunión fue con la especie de Unión Industrial, versión japonesa, el Keindarem**, que la semana pasada envió un grupo de sus miembros a la Argentina.*

*Otra vez **Di Tella** intentó "**vender**" la idea que los empresarios japoneses pueden participar en los procesos de privatizaciones a través del **management**. La fuerte deuda de más de 8000 millones de dólares que nuestro país tiene con la banca japonesa abre interesantes perspectivas para que las entidades bancarias niponas traten de reducir esa cifra. **En este rubro el banco más interesado por las posibles operaciones es el de Tokio, el mayor acreedor japonés de la deuda externa de Argentina.***

• Tajante

*Con los empresarios volvió la cuestión de la ayuda del Estado al desarrollo económico. "**Nosotros no entregamos ni entregaremos ningún tipo de subsidio a nadie**", fue tajante **Di Tella** ante el estupor de los rostros orientales habituados a recibir colaboración estatal en sus proyectos. Más tarde nuestro canciller, en un exceso de liberalismo se animó a agregar que "**no hay red. Hay que arriesgarse**". La respuesta de los empresarios japoneses (y que demostraron poseer información precisa sobre el esquema socioeconómico de Argentina) no se hizo esperar: "**No podemos plantearnos invertir en Argentina cuando existe una gran incertidumbre en materia de costos industriales básicos, como el gas, la electricidad o el agua**".*

*Finalmente, la otra estocada de los japoneses en la reunión fue cuando preguntaron **¿por qué los capitales argentinos no vuelven a su país? Rápido Di Tella**, carpetas en mano contestó que "**por el contrario están regresando a una tasa de 10% en 8 meses. Ya volvieron más de 6000 millones de dólares en ese lapso y es una cifra muy grande**".*

Nº. DOCUMENTO
TITULO: Vetan 7 art. de la ley de empleo.
P...: 150025
FECHA DE ...: 11/12/91
VINCULACIÓN: 10033 /
11164 /
11302

Miércoles 11 de diciembre de 1991

Vetan siete artículos de la ley de empleo

El Poder Ejecutivo promulgó ayer la ley 24.013 de empleo y, simultáneamente, vetó siete de los artículos de la norma, por interpretar que, en algunos casos, contradecían el decreto de desregulación y que, en otros, incrementaban los costos laborales que debe afrontar el sector empleador.

La promulgación y el veto parcial de la ley surgen del decreto [illegible], que lleva la fecha del 5 de este mes, aunque fue difundido sólo ayer. Firmado por el presidente Menem y por el ministro de Trabajo, Rodolfo Díaz.

Los sectores empresario y sindical aguardaban este paso para emitir su posición definitiva ante la ley, debido que hasta ahora no existían precisiones sobre los aspectos de la norma que serían eliminados.

Diversos abogados habían coincidido en los riesgos de la decisión del Poder Ejecutivo, no sólo por la jurisprudencia en contra del veto parcial de una ley, sino también porque los baches legales que quedarían a partir de este momento serán superados a través del decreto reglamentario de la norma, cuando una enmienda del Congreso hubiera otorgado mayor seguridad jurídica.

Los artículos vetados son los siguientes: 10 (inciso g); 32; 145 (inciso a, 3 y 4); 147; 148; 150 (párrafo segundo) y 152 (párrafo tercero).

En los considerandos de la promulgación constan los argumentos utilizados para el veto parcial, cuya síntesis se reproduce a continuación:

• El artículo 32 impone al empleador el requisito de no tener deudas con los organismos de seguridad social y con los sindicatos para contratar según las modalidades temporales promovidas, lo que "puede constituirse en serio obstáculo para la efectiva utilización de esas modalidades e impedimento para el crecimiento del empleo".

• El inciso a), 3 y 4 del artículo 145 establece una contribución del medio por ciento (0,5%) a cargo del empleador privado y otro medio por ciento a cargo del trabajador, respecto de las remuneraciones, con destino al Fondo Nacional de Empleo. Ello "ha de redundar directamente en un incremento de los costos laborales, con inevitable incidencia negativa sobre el nivel de vida de los trabajadores y de la población consumidora en general".

• El veto del resto de los artículos obedece a que contradicen el decreto de desregulación, que disolvió las cajas de subsidios y el Instituto Nacional de Previsión Social, y que creó el Sistema Unico de Seguridad Social y la [illegible] de la Seguridad Social [illegible].

La ley de empleo, [illegible] antes de dictarse ese decreto, contiene [illegible] a los organismos [illegible] que hubiera [illegible] sobre su [illegible].

Asimismo, la CUSS, la nueva cuenta que estará bajo la órbita del Ministerio de Trabajo, [illegible] en proyecciones y alcance a la [illegible] única de pago de aportes y contribuciones emergentes de la relación laboral", mencionada en la ley de empleo, porque comprende los aportes y las contribuciones con destino al régimen de obras sociales.

9201526

01 | 01

ACUERDO ARGENTINO-BRITANICO EN LONDRES

Prorrogan por un año la veda de pesca en Malvinas

Los gobiernos de Argentina y Gran Bretaña anunciaron ayer en forma simultánea los acuerdos por los cuales ambos países prorrogan por un año más la prohibición de realizar tareas de pesca en la zona de las islas Malvinas. El anuncio fue formulado en forma conjunta en Buenos Aires y Londres. La disposición regía desde hace un año y debía vencer el 26 de este mes.

La Argentina y Gran Bretaña acordaron ayer en Londres **extender por lo menos un año más la zona de prohibición pesquera** con forma de semianillo que crearon el año pasado, al este de las islas **Malvinas**, y que rige para buques de cualquier bandera.

De esta forma se mantendrá hasta el 26 de diciembre de 1992 la prohibición total y absoluta de pesca en esa zona, de una superficie equivalente a la provincia de Río Negro con el propósito de evitar la extinción del calamar illex.

Políticamente el acuerdo ya es un hecho, aunque solo haya sido logrado a nivel **técnico** por los diplomáticos que integran la Comisión de Pesca del Atlántico Sur. La aprobación que ahora deben dar los gobiernos es solo un formalismo.

El resultado de la veda conjunta fue calificado como **"totalmente eficaz"** por los delegados de ambos países. La delegación argentina estuvo presidida por el director de Malvinas, Atlántico Sur y Antártida de la Cancillería, **José María Otegui.**

El anuncio, que fue formulado **en forma simultánea** en Buenos Aires y Londres, también contempla la realización de **"un proyecto de investigación científica conjunta"** de las especies de altura.

En el comunicado de diez puntos, se señala también que la tercera reunión de esta comisión tendrá lugar en Buenos Aires, en mayo del año próximo.

La declaración conjunta, sin embargo, **deja abierta una serie de interrogantes.**

El primero es qué respuesta dio Gran Bretaña al pedido que el canciller **Guido Di Tella** formuló en setiembre pasado en Nueva York a su colega británico, **Douglas Hurd.** Allí solicitó que se permita a pesqueros argentinos operar en la zona de conservación pesquera de 150 millas que los británicos mantienen **unilateralmente** alrededor de las islas.

Otro interrogante es qué pasó con la posibilidad de extender la prohibición a la llamada **milla 201**, ubicada justo en la intersección de la zona económica exclusiva del continente argentino y la de veda conjunta.

El tercer interrogante está referido al **petróleo.** El 22 de noviembre pasado Londres anunció en forma unilateral que iba a autorizar a empresas privadas a iniciar tareas de prospección sísmica en las Malvinas y sus aguas adyacentes y reivindicó su supuesta soberanía hasta 200 millas de las islas.

La Argentina, también en forma unilateral, promulgó **su ley de líneas de bases marítimas**, que comprende a las Malvinas.

Pero en cada comunicado, según lo convenido de antemano, ambos gobiernos informaban que en forma paralela a esta reunión de la Comisión de Pesca iba a haber un encuentro informal de diplomáticos por la posibilidad de realizar tareas de prospección petrólera en forma conjunta.

Sobre este último punto **el silencio de ambas cancillerías fue total.** No se sabe si hubo acuerdo o desacuerdo al respecto.

Di Tella pretende que Gran Bretaña permita que empresas multinacionales con permiso argentino, que ya se encuentran explorando el mar dentro de la zona económica exclusiva argentina continental, puedan ingresar a las 200 millas que Gran Bretaña revindica como suyas alrededor de las Malvinas.

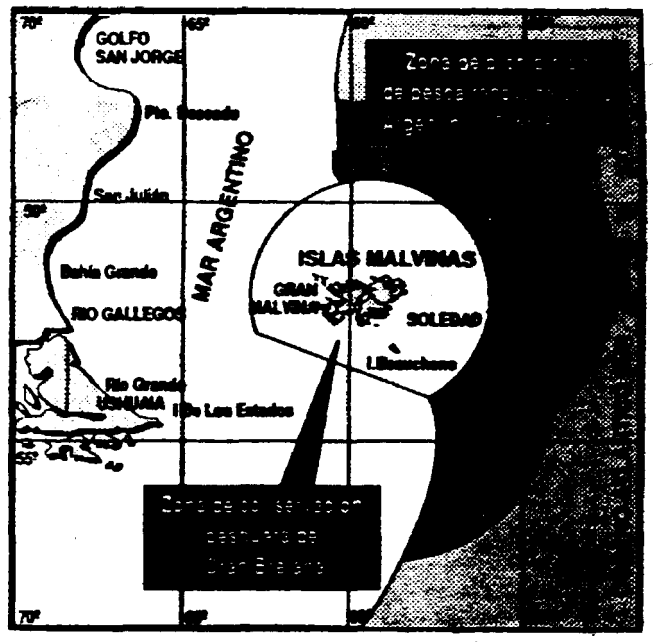

Di Tella, a Japón

El canciller Guido Di Tella inició anoche una gira por Tokio y Seúl, invitado oficialmente por los gobiernos de Japón y Corea del Sur, como parte de la política de intensificación de los vínculos bilaterales que lleva adelante el Ministerio de Relaciones Exteriores.

Di Tella hará la primera escala de su viaje en Los Angeles, Estados Unidos, desde donde embarcará con destino a Tokio.

En la capital de Japón será recibido por el emperador Akihito, por el ministro de Relaciones Exteriores, altas personalidades gubernamentales, empresariales y académicas.

♦ Temas a tratar

Entre los asuntos que tratará Di Tella en sus entrevistas con las autoridades japonesas figuran temas de la política argentina en América latina y en el concierto mundial.

La visita de Di Tella a Tokio se extenderá hasta el miércoles 11, ya que la partida con destino a Seúl está prevista para las 19.

En Corea, el canciller conversará sobre inversiones, estando pendiente la firma de un acuerdo sobre garantías.

También se referirá a puntos específicos dentro de los grandes temas de cooperación económica y promoción comercial.

Desde Seúl Di Tella emprenderá el regreso a Buenos Aires, vía Los Angeles, esperándose su arribo el día 16.

Nº DOCUM...
TITULO: Llegó de Japón una misión de alto nivel.
PRO...: 1500024
FECHA DE: 2/12/91
VINCULACIO...: 10035
11164
11399

CLARIN ★ Buenos Aires, lunes 2 de diciembre de 1991

EJECUTIVOS DE GRANDES CORPORACIONES

Llegó de Japón una misión de alto nivel

Enviados por el gobierno de Tokio arribaron 18 "pesos pesados" de las principales compañías niponas. Hoy dialogarán con el ministro de Economía, Domingo Cavallo, y luego lo harán con el canciller Guido Di Tella y el presidente Carlos Menem. Los ejecutivos representan a conglomerados tales como Toyota, Mitsubishi, Kawasaki Steel, NEC y Toshiba, y son acompañados por funcionarios de alto rango del gobierno japonés.

¿Los capitales japoneses colocaron a Latinoamérica en la mira? **Desde ayer está en Buenos Aires una misión de empresarios del país del Sol Naciente, enviados por su gobierno.** Un rápido repaso a los antecedentes de los 18 viajeros muestra que se trata de **verdaderos peso pesados** de la economía, quienes rara vez se mueven de su país. Excepto, claro, que el motivo lo justifique.

La información suministrada por la Embajada japonesa en la Argentina es escueta. No habla de planes ni de inversiones, seguramente para no desmentir la tradicional cautela nipona. Pero resulta sugestivo que en pleno auge de la economía de libre empresa en la región, decidan abandonar la volcánica isla **personajes que solo salen en viaje de negocios para dirigirse a objetivos concretos.**

La misión permanecerá aquí hasta el jueves. Pero hace ya una semana que recalaron en el subcontinente, con visitas al Brasil y Chile. Hoy a la mañana se reunirán con el ministro de Economía, Domingo Cavallo, y a la tarde dialogarán con representantes del empresariado nacional en la sede de la Sociedad Rural.

Una visita a la planta Siderca, del grupo Techint, ocupará toda su agenda de mañana, en tanto el miércoles mantendrán una audiencia con el canciller **Guido Di Tella.** El jueves a mediodía, apenas tres horas antes de partir a Tokio, visitarán al presidente, **Carlos Menem.**

A la cabeza de la delegación está **Shoichi Saba,** vicepresidente de la Federación de Organizaciones Económicas del Japón, conocida por la sigla **Keidanren.** Entre sus integrantes se cuentan **Shigeru Koino, vicepresidente de Kawasaki Steel,** empresa que produce 11 millones de toneladas de acero anuales; **Yoshihiko Wakamoto, vicepresidente de Toshiba,** el gigante de la electrónica que facturó 33.000 millones de dólares durante 1990; y **Akira Miyazawa, vicepresidente de NEC,** el emporio de las comunicaciones que posee subsidiarias en 69 países.

Además, integran la comitiva miembros de los directorios de:

- **Toyota,** muy conocida en estos lares, que lleva producidos 70 millones de automóviles desde su fundación en 1937. Actualmente emplea 73.000 personas.
- **Mitsubishi,** que maneja 25.000 productos y tiene relación con miles de compañías del mundo. Tiene 14.000 empleados y 176 oficinas fuera del Japón.
- **NKK Corporation,** cuya producción de acero durante 1990 fue la sexta en todo el mundo.
- **Eximbank,** el poderoso banco de comercio exterior del Japón.
- **Bank of Tokio,** el único banco japonés especializado en operaciones de cambio con el exterior.

En representación del gobierno nipón viajaron **Takashi Kuragaki,** director de la Organización de Desarrollo Internacional del Japón (JAIDO); el director de la División de Asuntos Latinoamericanos y del Caribe del Ministerio de Relaciones Exteriores, **Ken Shimanouchi,** y el director de la Oficina Latinoamericana del **Ministerio de Comercio Internacional e Industria (MITI), Bunro Shiozawa.**

COMERCIO ARGENTINO-JAPO...

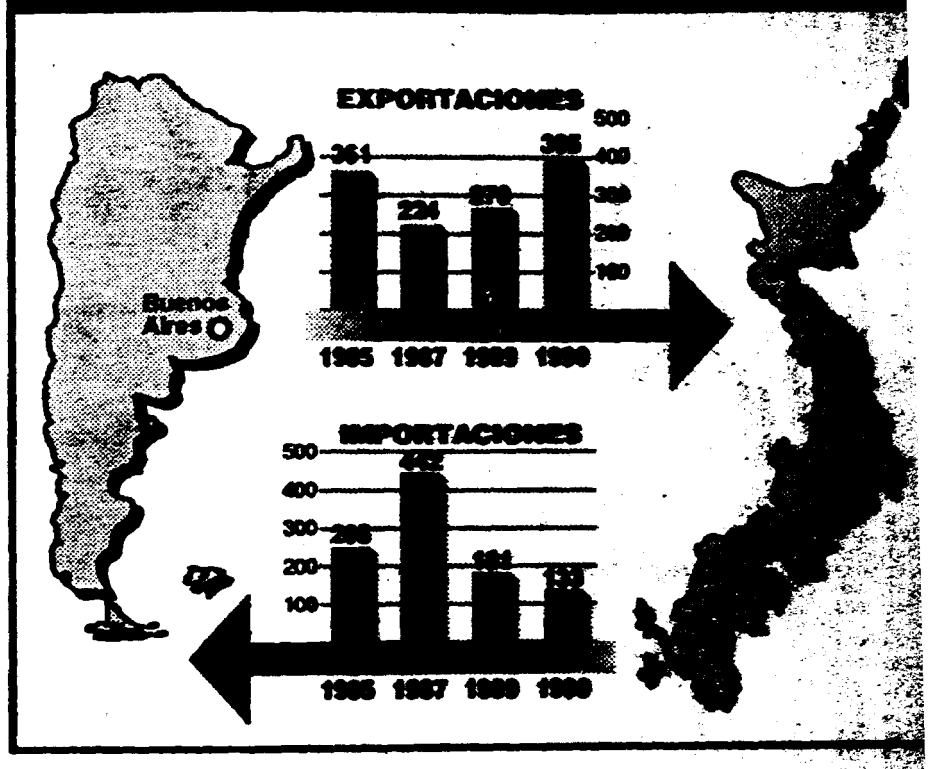

Nº DOCUMENTO
TITULO Derrota de los Saadi en Catamarca
PAGINA 150025
FECHA 02.12.91
VINCULACION 1002 7
184 7
203 7

ENTRADO
CRUZ

Por primera vez en las últimas décadas, el saadismo perdió una elección para gobernador en Catamarca. El radical Arnoldo Castillo, encabezando el Frente Cívico y Social, derrotó a Ramón Saadi por más de 20 puntos de diferencia. Pese a ello, Saadi fue electo diputado nacional, e integrará el Parlamento a partir del 10 de diciembre. En Tierra del Fuego, el Movimiento Popular Fueguino ganaba al peronismo ajustadamente por un punto y, como ninguno de los dos partidos consiguió el 50 por ciento, el próximo domingo habrá "ballottage" entre José Estabillo y Esteban Martínez **(ver páginas 4 y 5).** **Con estos comicios, se cerró el ciclo electoral de 1992, que había comenzado el 11 de agosto.**

ARNOLDO CASTILLO, CANDIDATO DEL FRENTE

Derrota de los Saadi

CATAMARCA (Enviado especial). — El Frente Cívico y Social que postuló para la gobernación al radical **Arnoldo Castillo consiguió ayer doblegar al saadismo en esta provincia.**

Cerca de la medianoche, el Frente conseguía más del 55 por ciento de los votos, mientras que el Movimiento de Afirmación Popular de Ramón Saadi arañaba el 35 por ciento con el 26 por ciento de las mesas escrutadas. Los partidarios de Castillo ganaban la calle para festejar el triunfo.

El Frente Cívico llevaba una diferencia abrumadora en la Capital catamarqueña reforzada por importantes ventajas en las localidades de Valle Viejo, Ambato, Fray Mamerto Esquiú y El Rodeo. **También hacía buena elección en territorios cautivos del saadismo, como Belén y Santa María. Con estos comicios culmina un año electoral que comenzó el 11 de agosto y tuvo otros capítulos el 8 de setiembre y el 27 de octubre.**

El Frente de la Esperanza de Francisco Sotomayor se desdibujaba en la polarización y apenas podía superar el 7 por ciento del total; con estos resultados estaba en duda la posibilidad de conseguir siquiera un diputado provincial.

Los catamarqueños consagraban diputados nacionales al peronista antisaadista **Miguel Marcolli**, que concurrió con el Frente Cívico, y al propio Ramón Saadi que también se había postulado a la legislación. Por lo tanto, dos justicialistas ingresarán a la Cámara baja en remplazo de un radical, **José Alberto Furque**, y de otro peronista, **Carlos Rosales**, primo de Ramón Saadi. Marcolli ya anticipó su decisión de incorporarse al bloque que lidera Jorge Matzkin.

En el campamento de Saadi era imposible encontrar dirigentes y los simpatizantes saadistas no se acercaron al centro, custodiado por un impresionante operativo de seguridad. El Movimiento de Afirmación Popular, sin embargo, festejaba en algunos pueblos del interior, donde conseguía intendencias.

ELECCIONES '91

PARTIDO	VOTOS	%
Frente Cívico y Social (Castillo)	23.573	56,48
Afirmación Popular (Saadi)	14.374	34,44
Frente de la Esperanza (Sotomayor)	3.789	9,00

Ya avanzada la noche, las autoridades electorales hablaban de un comicio normal aunque apuntaban inconvenientes en Las Cuevas (departamento de Belén) y en Las Juntas (Ambato), donde por problemas de documentación no se pudo votar en cuatro mesas; allí se realizarán elecciones complementarias.

Los primeros datos extraoficiales provenían de la capital catamarqueña y le daban 527 votos a Castillo, 362 a Saadi y 53 a Sotomayor. Pero las cifras que inmediatamente llegaban del interior ofrecían otro panorama. En Andalgalá el MAP se imponía por 106 votos contra 43 del Frente Cívico y solo 17 para el Frente de la Esperanza. También resultaba abrumadora la ventaja del saadismo en Tinogasta: la primera mesa le daba 169 votos contra 30 de Castillo.

Transcurrida una hora y media de la conclusión de los comicios, desde el búnker del MAP, instalado en la que fue la casa de **Vicente Saadi**, se entregaban estas cifras sobre la Capital: 806 votos para Castillo y 669 para Saadi. Desde el campamento del Frente Cívico, en la sede del Partido Movilización, a media cuadra de la plaza principal, se respondía: 507 votos para Castillo, 263 para Saadi. La guerra de nervios entre las principales fuerzas había comenzado.

La primera mesa dada a conocer oficialmente desde el centro de cómputos instalado en la Legislatura entregaba cifras de la Capital con 108 sufragios para Castillo y 32 para Saadi.

El casco céntrico aparecía dominado por las fuerzas de seguridad que se apostaron en gran cantidad sobre la plaza 25 de Mayo. Personal de Gendarmería exhibía largos bastones de madera, granadas y lanzagases.

La gran incógnita de esta elección, la diferencia que Castillo podría conseguir en el Valle Central comenzó a develarse y redobló el silencio en el cuartel de Saadi. Las caras largas también se veían en el hotel donde se aloja **Luis Barrionuevo**. Sobre 146 mesas computadas en la Capital el Frante Cívico conseguía 18.451 votos y el MAP se quedaba con 11.279.

Pasada la medianoche, la plaza 25 de Mayo estaba poblada sobre todo por jóvenes que repetían: "Se acabó el miedo".

92 01529
01-02

CLARIN ★ Buenos Aires, lunes 2 de diciembre de 1991

CIVICO Y SOCIAL, GANO POR MAS DE 20 PUNTOS

Saadi en Catamarca

Arnoldo Castillo se dirige a la urna para votar. Después confirmó los pronósticos y se impuso a Ramón Saadi.

Apostillas

CATAMARCA (Enviado especial). — **Arnoldo Castillo**, el radical candidato a gobernador del Frente Cívico, llegó a las 9.15 a la escuela Adán Quiroga, casi sin compañía e hizo la cola para emitir su voto en la mesa 103. "Esta elección es clave —dijo—; aquí se retrocede o se va a un cambio; acuerdo con lo que dijo la hermana **Martha Pelloni**: el triunfo de **Ramón Saadi** significaría la imposibilidad de erradicar la corrupción de Catamarca."

●

No muy lejos de donde votaba Castillo, **Elías Morales**, padre de María Soledad, la adolescente asesinada, hacía un alto en el monolito que se ha erigido en el paraje donde fue hallado el cadáver de su hija. "Hoy voy a votar contra la corrupción —adelantó—. Fíjense: la intervención debió traer a la Gendarmería porque no tiene confianza en la Policía provincial." Morales aseguró que aunque ganase Saadi se quedaría en la provincia.

●

Con camisa azul y pantalón beige claro, **Ramón Saadi** llegó a la sede de la Universidad de Catamarca para votar a las 12.40, reiterando una muletilla de los últimos días: **"Voy a ganar por encima del 50 por ciento y voy a exigir que me entreguen la gobernación el lunes por la tarde o el martes".**

●

Para seguir de cerca los comicios y colaborar en tareas de control llegó aquí el presidente de la UCR, el misionero **Mario Losada**, junto al senador nacional Antonio Berhongaray; en la tarde del sábado ya habían arribado **Leopoldo Moreau** y **Luis "Changui" Cáceres.**

●

El día se presentó **pesado** y eso movió a muchos catamarqueños a votar temprano para no interrumpir, además, la sacrosanta siesta provinciana. Esto hizo que pasadas las 13 en la mayoría de las mesas ya se hubiera cumplimentado más del cincuenta por ciento del padrón.

El principio del fin

CATAMARCA (Enviado especial). — El triunfo de **Arnoldo Aníbal Castillo**, un técnico vial de 69 años, comenzó a construirse en un día aciago para esta provincia: el 8 de setiembre de 1990, cuando a la vera de la ruta 38 apareció el cadáver de una adolescente: **María Soledad Morales.** En esa jornada, una estructura política añejada en el caudillismo de **Vicente Leonides Saadi** comenzó a **desmoronarse.** El poder saadista fue relacionado con el crimen, se abrió la puerta de la intervención federal y empezó a desnudarse el mecanismo íntimo de una forma de hacer política que comenzó a cambiar la cultura ciudadana.

Los sectores medios y juveniles fueron los que más se conmovieron con el asesinato y las **Marchas del Silencio** movieron esa roca firme, de apariencia indoblegable, que el saadismo había armado durante más de cuatro décadas en el manejo intermitente de la cosa pública.

Curiosamente es el radical Castillo, **un ex gobernador del régimen militar entre 1981 y 1983, el que terminó representando el reclamo social de justicia y democratización.** Había sido ya legislador provincial e intendente de la capital, cargó siempre con una imagen austera, de prolijo administrador y un día antes de la elección pudo vérselo con un pantalón zurcido y unos zapatos cubiertos de polvo.

La geografía electoral catamarqueña le dio una mano. Su apabullante triunfo en el valle central, y sobre todo en San Fernando del Valle y sus aledaños, le permitió establecer una ventaja luego **indescontable** en las zonas rurales donde apostó fuerte Ramón Saadi. La buena elección del Frente Cívico en algunas localidades del interior, como en Belén, reforzaron la diferencia conseguida en los centros populosos.

El gran derrotado, Ramón Saadi, carga ahora con el desgaste llevantable que significaron los catorce meses desde el crimen de María Soledad. Pero además quedó entrampado en su juego: **los aparatos estatal y partidario con los que consolidó los éxitos electorales anteriores no trabajaron esta vez a su favor y sin ellos no supo generar políticas que le posibilitaran revalidar sus títulos.**

Sin embargo, entre sus no pocos votantes se encuentran muchos de los olvidados de Dios que esta provincia posee y que esperan alguna vez ser reivindicados en su esperanza.

El experimento de la intervención, el Frente de la Esperanza, capotó sin gloria. Acaso, a los ojos del gobierno nacional, haya cumplido su misión: dividir un poco más los votos peronistas para terminar de desangrar al saadismo.

Vicente Muleiro

Copyright Clarín, 1991

FECHA [illegible] 2/12/91

VINCULACIONES 10033

11164

11204

Elecciones en Tierra del Fuego

1 50024

[illegible] Movimiento Popular Fueguino [illegible] *el* [illegible] *el PJ* [illegible] *de Ushuaia. Votó* [illegible] *del patrón y en la* [illegible] *el peronismo.*

Los [illegible] (2)

[illegible]HUAIA (Enviado especial). — Los votos de la [illegible] Cívica Radical y del Partido Socialista Auténtico [illegible] decisivos en la elección del primer gobernador de esta [illegible] cuando el próximo domingo se [illegible] la segunda vuelta electoral tras el ajustado [illegible] Movimiento Popular Fueguino.

[illegible] cada voto va a ser vital para [illegible] el MOPOFU, que lleva [illegible] Estabillo, y el Frente Justicialista [illegible] que postula a Esteban [illegible]

[illegible] MOPOFU obtuvo el 43,75 por ciento de los [illegible] El justicialismo el 42,76 por ciento. Diferencia: [illegible] votos.

La UCR se alzó ayer con el **6,14** por ciento de los votos, mientras que los socialistas obtuvieron el 1,70 por ciento, lo que implica que para zanjar una diferencia de 0,99 por ciento de votos, habrá en juego el 8,03 que suman los porcentajes de radicales y socialistas.

¿Por quién votarán unos y otros?

Obviamente, nadie puede asegurarlo. Sobre todo porque **el voto en blanco** en la elección para gobernador **fue la cuarta fuerza electoral** en los comicios de ayer. De manera que habrá que ver cuál rumbo siguen esos votos en blanco, si es que deciden seguir alguno.

Por lo pronto, los socialistas **anticiparon que votarán por el MOPOFU. Así lo confió ayer a Clarín, el candidato a intendente de Ushuaia por el PSA, Luis Augsberger. Los radicales podrían unirse** con los socialistas a la hora de dar sus votos a Estabillo.

Las cifras conocidas hasta anoche, cuando se llevaban escrutadas 119 de las 163 mesas distribuidas en toda la provincia, indicaban que el MOPOF contará **con dos diputados nacionales en el** Congreso: **Enrique Bischof y Roque Sánchez Galdeano. El justicialismo** obtuvo sólo una banca y llevará al Congreso a **Carl[illegible] Manfredotti**, a quien también se menciona como posible senador nacional por Tierra del Fuego. Los dos senadores fueguinos deberán ser elegidos por la Legislatura provincial.

El trago amargo para el Frente Justicialista fue la distribución de las bancas en la Legislatura provincial. Hasta ahora, los números dicen que siete bancas serán del MOPOFU, seis del justicialismo y dos para los radicales. Esto implica que, de ahora en adelante, empezarán las más que agitadas negociaciones entre las tres fuerzas políticas para designar a los dos senadores que representarán a Tierra del Fuego en el Congreso. Se sabe que el Gobierno está interesado en que esas dos bancas sean ocupadas por el justicialismo, para alcanzar los dos tercios en la Cámara alta.

No todo fue amargura para el justicialismo. Cuando en diciembre pasado se eligieron constituyentes, el Frente apenas superó el 30 por ciento de los votos. Ayer arañó el 42 por ciento. El mérito se lo atribuyen en el PJ, en gran parte, a la interventora **Matilde Menéndez.**

Enrique [illegible]

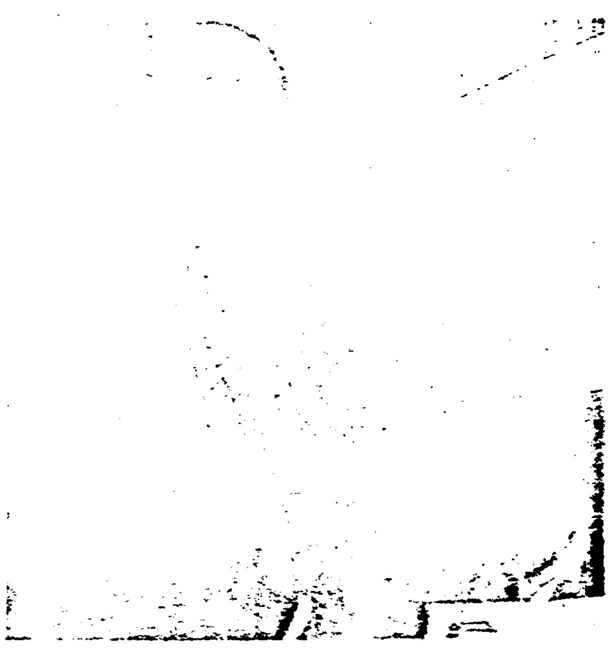

José Estabillo, candidato del Movimiento Popular Fueguino, se impuso a Esteban Martínez del PJ por menos de un punto. El domingo se sabrá quién es el nuevo gobernador de la isla.

DOC. POCO LEGIBLE

ENTRADO ......

CRUZADO ......

07 - 0[illegible]

920/530

CLARIN ★ Buenos Aires, lunes 2 de diciembre de 1991

del Fuego (2)

USHUAIA (Enviado especial). — **En Tierra del Fuego habrá segunda vuelta.** Anoche, al cierre de esta edición, los cómputos de la primera elección que hace la flamante provincia argentina para elegir a sus gobernantes, **daban una ligera ventaja al Movimiento Popular Fueguino, que lidera José Estabillo, por sobre el Frente Justicialista**

El candidato justicialista, **Esteban "Chiquito" Martínez, reconoció anoche su derrota a manos de Estabillo.** El Movimiento Popular Fueguino (MOPOFU) obtenía el **43,05 por ciento** de los votos escrutados, contra el **42,06 por ciento** del justicialismo. Tercero, muy lejos, quedaba el radicalismo con el **6,44 por ciento**

La flamante Constitución provincial exigía en estas primeras elecciones que el candidato triunfante obtuviera la mayoría absoluta de los votos.

En la secretaría electoral de la provincia ya está todo dispuesto para el "ballottage", **a celebrarse el domingo próximo.**

La pareja pelea electoral entre el MOPOFU y el Frente Justicialista no sorprendió demasiado a quienes siguieron de cerca las primeras campañas electorales del ex territorio nacional. Todas las encuestas, incluidas las "caseras" que los enviados especiales suelen preparar en base a consultas callejeras, anticipaban el virtual empate.

Los dirigentes del justicialismo daban por descontado que habría una segunda vuelta electoral en la provincia. Pero los pronósticos justicialistas fallaron a la hora de anticipar los resultados de Río Grande, donde pisa fuerte **"Chiquito" Martínez**, el candidato peronista. Allí, Martínez no sólo no pisó fuerte, sino que **perdió la Intendencia de la ciudad a manos del radical Jorge Colazo.**

Una muestra de lo reñido de la elección la dan los cómputos de Ushuaia. El **MOPOFU ganaba** con relativa comodidad la elección para llevar como gobernador a Estabillo, que fue intendente de esta ciudad entre 1983 y 1985. En cambio, el victorioso MOPOFU **perdía la Intendencia de la ciudad** que quedó en manos del **peronista Mario Danielle**, que se impuso a **Carlos Pérez (MOPOFU) y a Luis Augsberger (PSA).**

Las primeras elecciones para que los fueguinos eligieran gobierno, se desarrollaron sin incidentes, acaso con algo de indiferencia: votó alrededor del 70 por ciento del padrón. Si hubo un episodio que amenazó ensuciar estos primeros comicios, fue la difusión de los resultados de la Base Marambio. Un locutor de **FM Fundación** (administrada por el Gobierno), adelantó que el justicialismo aventajaba por tres votos al MOPOFU. Tal vez no se equivocaba por mucho, **solo que faltaban tres horas para el cierre de las urnas.** Finalmente, en la Antártida ganó el justicialismo con el 32,5 por ciento, contra el 25 por ciento del MOPOFU.

Los primeros consagrados de la provincia fueron **Carlos Andino** y **Leonardo García**, a quienes los abogados de la isla eligieron para que los representen en el Consejo de la Magistratura. La Constitución fueguina estableció, entre otras novedades, la participación de dos abogados locales en la designación de los jueces provinciales, con el claro propósito de evitar una excesiva politización de la Justicia.

TIERRA DEL FUEGO
Ultimos cómputos

PARTIDO	VOTOS	%
MO.PO.FU. (Estabillo)	10.188	43,05
Justicialismo (Martínez)	9.855	42,06
Unión Cívica Radical (Mazzuchi)	1.521	6,44
En Blanco	1.015	4,29

02-02

9201530

Nº DOCUM...

TITULO: Elecciones en T. del F. y Catamarca.

PAG.: 1300 24

FECHA DE: 9/12/91

VINCULACIONES: ...

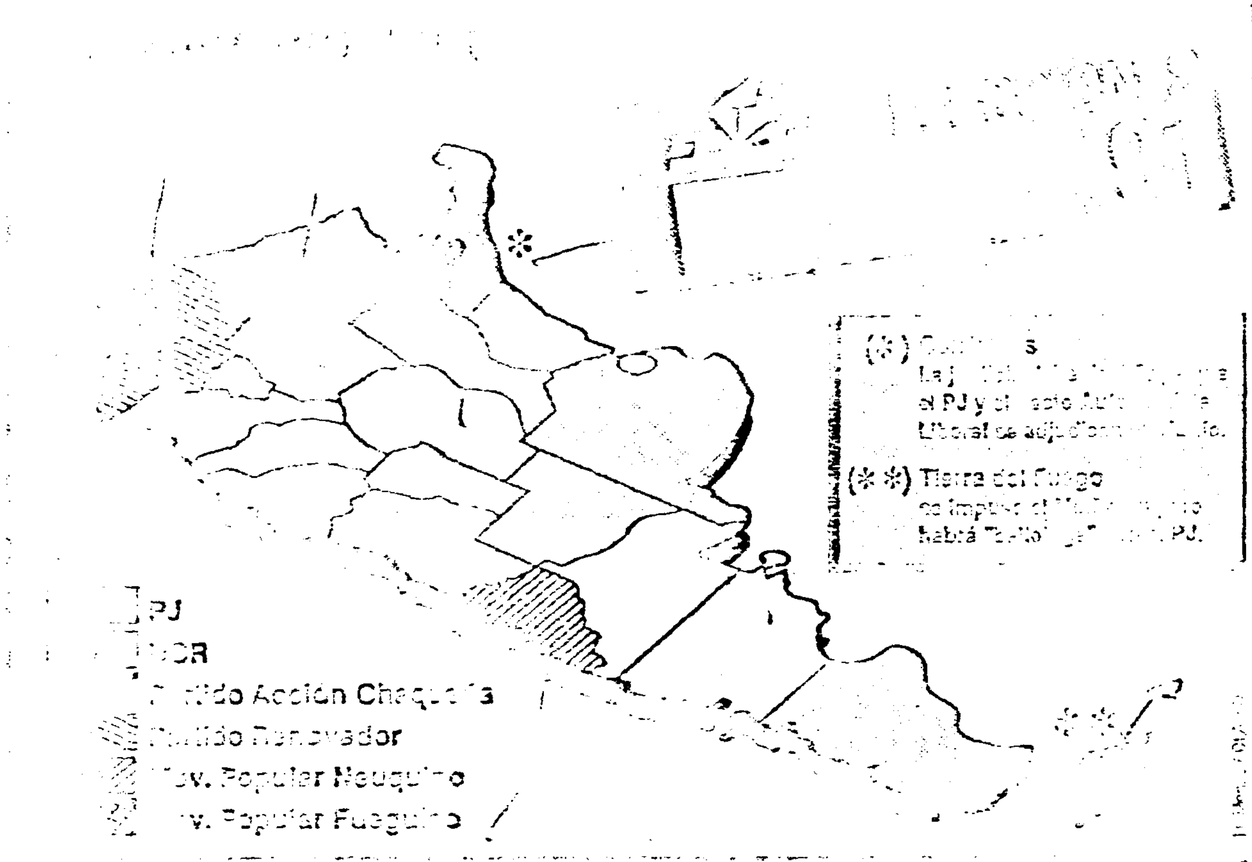

PJ 14, UCR 5, provinciales 4

Las elecciones de ayer en Catamarca y Tierra del Fuego pusieron fin al calendario electoral de 1991, que se dividió en cinco turnos y que sirvió para que todas las provincias renovaran gobernadores, diputados nacionales y provinciales y otros cargos menores.

Con los escrutinos de ayer, el peronismo se impuso en catorce de los veinticuatro distritos, la Unión Cívica Radical en cinco y en cuatro provincias triunfaron partidos locales. En Corrientes se espera la decisión judicial para saber si la victoria corresponde al Pacto Autonomista-Liberal o al justicialismo.

Los primeros comicios de este año se realizaron el 11 de agosto en las provincias de Río Negro(UCR), San Luis(PJ) y San Juan(PJ). En aquella oportunidad en Río Negro solo se votó pra elegir gobernador y vice.

El 8 de setiembre se votó en la Capital Federal(UCR), Buenos Aires (PJ), Córdoba (UCR), Chubut (se definió en una segunda vuelta), Entre Ríos (PJ), Formosa (PJ), La Pampa (PJ), Mendoza (PJ), Misiones(PJ), Santa Cruz (PJ), Tucumán (PJ), Neuquén (Movimiento Popular Neuquino) y Santa Fe (PJ). En esta provincia los diputados nacionales se eligieron el 27 de octubre.

El 13 de octubre se llevó a cabo el "ballottage" que definió las elecciones en Chubut en favor del radical Carlos Maestro.

Dos semanas después se votó en Jujuy (PJ), La Rioja (PJ), Santiago del Estero (PJ), Salta (Partido Renovador), Chaco (Partido Acción Chaqueña).

X

ENTRADO
CRUZ

POCO LEGIBLE

01-01

900153/1

Asumió Saravia como subsecretario del MGAP; Ferrés tuvo elogios para el gobierno

Pedro Saravia
Nuevo subsecretario de MGAP

EL MINISTRO DE Ganadería, Agricultura y Pesca, Alvaro Ramos, asumió ayer en el cargo el nuevo subsecretario de la cartera, Pedro Saravia, al haber sido aceptada por el Poder Ejecutivo la renuncia de Gustavo Ferrés Pacheco.

El acto contó con la presencia del vicepresidente de la República, Gonzalo Aguirre, Ministro del Interior, Juan Andrés Ramírez y otras autoridades.

El ministro Ramos resaltó la tarea cumplida por Ferrés Pacheco que estuvo consustanciada con los objetivos trazados por el gobierno, a la vez que puso de manifiesto la personalidad del nuevo subsecretario en este relevo ministerial.

Ferrés Pacheco manifestó su "agradecimiento y total solidaridad con la política que viene llevando a cabo el Partido Nacional, la fórmula que tuvimos el honor de integrar Lacalle-Aguirre y la tarea fundamentalmente del presidente de la República en un momento de singular dificultad para el país, en las cuales el partido ha dado muestras de su grandeza histórica".

Explicó que en ese marco el Poder Ejecutivo ha "enfrentado con entereza, con lealtad y con fiel cumplimiento a sus promesas electorales todo aquello que la ciudadanía por mayoría aprobó y hoy es en definitiva el resultado de la gestión de este gobierno, al cual no nos desvinculamos y seguiremos colaborando en los puestos que el presidente de la República entienda que podemos seguir cumpliendo".■

POCO LEGIBLE

001/1

MINISTERIO DE DEFENSA NACIONAL
Dirección General de Asuntos de Defensa
Fecha 0 SEP 1992
Pasa a Biografico
Nº de Orden 9201534

9201534

Ruptura

LA Alianza Batllista Radical -ABRA-, que orienta el profesor Daniel Dutrenit se declaró movimiento independiente, desvinculándose del sector que lidera el Diputado Mario Cantón.

Así fue resuelto por la Mesa Ejecutiva reunida en Asamblea Representativa, el pasado 16 de noviembre, en la sede de la calle Andrés Martínez Trueba y San José.

Notorias e insalvables discrepancias con el trabajo interno del Movimiento del diputado Cantón produjeron la ruptura, "aunque no pueden soslayar las relevantes condiciones que reúne el legislador", precisó Dutrenit, quien además manifestó su "renovado y decidido apoyo" y "total confianza en la gestión del sector, en la persona del señor Jorge Pacheco Areco". ■

MINISTERIO DE ... AL
Dirección ... DEPARTAMENTO ...
Fecha ... 9201539

001/1

9201539

La Mañana 12/dic/91

CRAVIOTTO: "SI BUSTOS FUE CESADO POR OPINIONES TECNICAS, EL PARTIDO BLANCO SE ESTA PASANDO"

EN cambio, para la Consejera Sotullo lo "declarado por el ex Consejero fue agraviante para el CODICEN y sus integrantes"

"Si la razón que originó el despido de Bustos (Alvaro, ex Consejero de UTU), fueron sus opiniones técnicas sobre el desacierto de instalar determinadas dependencias en Departamentos erróneos, entonces el partido de Gobierno se está pasando", dijo a LA MAÑANA, el Diputado Wilson Craviotto de la UCB (Unión Colorada y Batllista).

Recordemos que la destitución de Bustos, sin fundamento de voto en la resolución, trajo aparejada la irritación del Batllismo Radical (BR) [illegible] el cual pertenece el ex Consejero, y que dicha resolución [illegible] la oposición de [illegible] y el voto [illegible] de tres representantes del partido de Gobierno, más el de la pachequista Alba Sotullo.

Con respecto a la decisión adoptada por Sotullo, compañera de sector del entrevistado, este aseguró estar sorprendido y desconcertado.

"Sotullo, que es una excelente persona, expresó Craviotto, pero votó de una forma que causó sorpresa, no conozco sus argumentos, pero siendo objetivo diré que aparentemente podrían existir declaraciones de Bustos de tono político —y siendo Consejero no las puede hacer— que podrían haber generado esta respuesta".

Nuestro entrevistado exigió más tiempo para estudiar el tema desde el punto de vista jurídico, "porque aun no puedo emitir opinión", dijo.

Sin embargo adelantó que si luego de analizar el caso llegara a la conclusión de que la causa había sido la denuncia de carácter técnico que Bustos había hecho "demostrando que no es correcto actuar de determinada forma y curiosamente hacer obras en los departamentos de Intendentes blancos, entonces me parece que el Partido Colorado no lo puede permitir y yo lo defenderé aunque no pertenezca a mi sector".

Según Craviotto, en el caso de comprobar que lo que "molestó fueron las apreciaciones técnicas" del destituido, el partido de Gobierno "se está pasando y cabría preguntarse quién hace política, si el consejero o los que hacen obras en determinados departamentos que no serían los más apropiados para llevarlas a cabo".

Con respecto a la conducta de Alba Sotullo que con su voto apoyó la destitución, Craviotto aseguró ignorar sus argumentos, pero valorando que "ella es una compañera excelente, sería conveniente que las razones se las consulten a ella; pero saber también si actuó con el respaldo de Pacheco" culminó el Diputado.

Diputado Wilson Craviotto

Pedido de informes

Amparados en el artículo 118 de la Constitución de la República, los Senadores Dante Irurtia y Walter Riesgo, ambos de la Cruzada 94 (Partido Colorado), han solicitado un Pedido de Informes al Consejo Directivo Central (CODICEN), motivados por las declaraciones formuladas por el Consejero destituido, Alvaro Bustos, con respecto a los "Centros de Excelencia" proyectados con el fin de reestructurar la UTU.

A continuación, los [illegible] puntos fundamentales de dicho documento.

1. Explicitar [illegible] dades de los distintos Centros de Excelencia proyectados.

2. Información básica que avale dichos emplazamientos.

3. Cuál es la demanda de mano de obra de alta calificación requerida en los próximos 10 años por cada una de las zonas que se encontrarían enclavados dichos centros.

4. Qué empresas o servicios estatales o privados, intervinieron en el asesoramiento para las especialidades.

5. Prospectiva de la Educación Técnica que avala los Centros Técnicos creados.

6. Cómo se realizó la selección y contratación de [illegible] técnicos y tecnólogos que trabajaron en el proyecto de prefactibilidad y factibilidad.

7. Cuándo se terminó, o en qué fase está el proyecto final de los Centros de Excelencia.

Más declaraciones

"Fui un rábano que nunca les gustó a los hombres del Partido Nacional que estaban en la educación", dijo a LA MAÑANA el Consejero destituido, Alvaro Bustos, quien descartó el uso del término "represalias" para definir la situación en la que él se encontraba.

Para Bustos "es indudable que no me pueden perdonar haber sido el hombre que durante los cinco años pasados, enfrentó permanentemente al profesor Pivel Devoto (Juan) y eso también es la paga de lo que me está pasando", expresó.

Bustos se mostró partidario de una educación sin "color político", pero aseguró que si para él no existe el color partidario en la materia, "exijo que no exista el color para nadie".

"Cuando yo busco un educador", explicó el entrevistado, "busco el mejor. En cambio para los blancos, en este momento, sirven si son blancos".

Bustos aseguró que "se me baja la cortina" por razones políticas y agregó que en 18 meses de trabajo, fueron cuatro las veces que votó en contra de los Consejeros blancos, habiéndolos apoyado en todos los proyectos de reforma del Ciclo Básico y del segundo Ciclo. "He hecho esfuerzos encomiables. Las Asambleas Docentes que no pudo instalar el doctor Gabito, ni el Director General de la UTU, las instaló el Consejero Bustos", finalizó el propio Bustos.

Solidaridad

En un comunicado emitido en el día de ayer y con la finalidad de informar a la opinión pública, la Lista 15 del Batllismo Radical del departamento de Colonia, se solidariza ante el "cese intempestivo en sus funciones", con el Consejero de la UTU, Alvaro Bustos.

Manifiesta también "su total rechazo a las resoluciones como la referenciada, por su carácter precipitado y autoritario, propias de regímenes que la ciudadanía del país deplora y ha condenado mayoritariamente en las circunstancias más adversas".

Finalmente se indica en dicho comunicado que el profesor destituido no ha hecho otra cosa "que mostrar su preocupación por los mejores destinos de la República y de la enseñanza pública, a la que ha defendido a lo largo de su vasta trayectoria, con el mismo fervor que la libertad".

Habla Sotullo

"Los motivos que originaron la destitución de Bustos, fueron las declaraciones inaceptables que hizo. Sus palabras agraviaron al CODICEN y a las personas que lo integran". Así se expresó, en diálogo con LA MAÑANA, la Consejera del CODICEN Alba Sotullo.

Según la entrevistada, las declaraciones de Bustos (hechas a Guía Financiera) ponen en tela de juicio "a mi persona, o porque participo del reparto de [illegible] millones como él lo declara, o porque soy una incapaz que no se da cuenta de lo que pasa". Cuando declaraciones de Bustos, en las cuales dice que "las máximas autoridades de Gobierno aprobaron el proyecto", la Consejera Sotullo se preguntó quiénes, entonces, eran los integrantes del CODICEN, sino los encargados de decidir y validar dicho proyecto "que por otra parte no está concreto".

Afirmó no compartir la ubicación de algunos de los Centros de Excelencia, pero los cambios podrían realizarse "porque el proyecto aún está en gestación a la espera de si logramos esos millones que necesitamos para llevarlo adelante", sostuvo. Sobre si su decisión había sido avalada por el Dr. Jorge Pacheco Areco, Sotullo dijo haber actuado según sus principios y además "Don Jorge Pacheco es de tal delicadeza que nunca le dice a uno lo que debe hacer", concluyó.

Diputado Walter R[illegible]

Senador Dante Irurtia

Finaliza 43ª Legislatura

[illegible] a la hora 18, sesionará la Asamblea General a fin de informarse de los asuntos entrados y considerar el Reglamento de la Comisión Parlamentaria conjunta del MERCOSUR. El máximo cuerpo parlamentario volverá a sesionar el próximo domingo, a las 10.30, a fin de proceder a la clausura del período parlamentario.

Biog

Doc. Poco LEGIBLE

MINISTERIO [illegible]
Dirección [illegible]
Fecha [illegible]
Rios
Nº de Orden 9201540

001/1

9201540

Biog

La Mañana 29/nov/91

SINGER: "ARISMENDI Y LA POLITICA ERAN UNA SOLA COSA"

HA SIDO presentado el primer tomo de la selección de obras del desaparecido dirigente

"Arismendi y la política eran una sola cosa (...) Rodney Arismendi hizo conocer al Uruguay por él, ... fue de los pocos uruguayos con estatura mundial". Las expresiones pertenecen al Presidente de la Cámara de Representantes, el batllista Radical Juan A. Singer, en ocasión de presentarse el primer volumen de la selección de obras del desaparecido dirigente comunista que fuera Diputado nacional durante décadas.

Pese a haber estado "siempre en la vereda de enfrente" de Arismendi, agregó, *"admiré su talento para aprender y para enseñar y admiré el perfil de luchador de Arismendi"*.

"Arismendi tenía certidumbre prácticamente absolutas y yo cada vez más dudas... a él nunca lo vi dudar", puntualizó Singer, quien vaticinó que el libro editado *"va a establecer un diálogo con el lector"*.

Se trata de una de las primeras obras del publicista del PCU "Por un prontuario del dólar - Al margen del Plan Truman" cuya primera edición corresponde a 1945.

"NO ERA DE MOMENTOS FUGACES"

Al intervenir el Diputado Hugo Cores (FA-MPP) integrante de la comisión que seleccionó las obras de Arismendi, destacó las características de *"hombre de acción, de temperamento polémico, de político práctico, estudioso y elaborador de una concepción para los cambios en el país"*, aunque en determinadas circunstancias el propio Cores discrepara con el autor.

"No era un político de momentos fugaces, llamativos", agregó Cores y expresó su convicción de que *"sus compañeros de partido sienten su ausencia"*. También el diputado del MPP elogió el prólogo escrito por el ex legislador José B. Massera.

"FUE UN GRAN RENOVADOR"

El cierre de la oratoria fue el hecho por el Senador Jaime Pérez, secretario general del PCU, quien calificó a Arismendi como *"un gran renovador"*.

El senador comunista, entre otras consideraciones sobre la personalidad de Arismendi, destacó el hecho de *"haber construido una dirección de partido"* y la de haber actuado contra *"el culto de la personalidad"*, en 1955 cuando dijo *"era muy difícil pronunciarse en ese sentido"*.

"Fue defensor de la clase obrera y defensor de la revolución cubana", añadió Jaime Pérez y recordó que *"en 1964, Arismendi junto a Washington Beltrán y políticos batllistas, coordinó acciones contra el golpe militar que ya se manejaba en el país"*.

Rodney [illegible]

Jaime Pérez, por primera vez en forma pública, afirmó que su partido durante la dictadura no especificó fechas- depositó en José Pedro Cardoso su representante en el Frente Amplio desde que su organización vivía en *"riguroso clandestinidad"*■

MINISTERIO DEFENSA NACIONAL
Fecha 9201541
"Poco Legible"

001/1

9201541

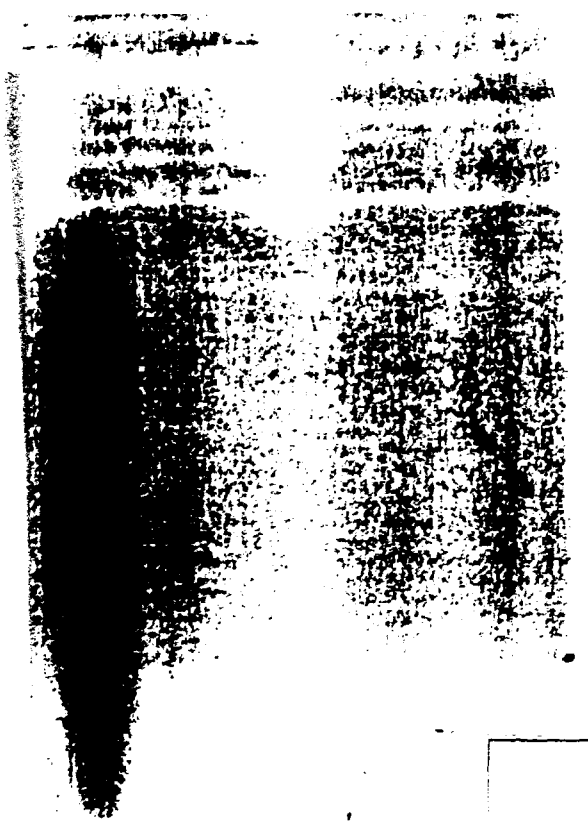

El observador
12/Dic/9.

Bien

Gustavo Ferrés asesor

EL PRESIDENTE LUIS Alberto Lacalle designó ayer al ex subsecretario de Ganadería Agricultura y Pesca, Gustavo Ferrés Pacheco, como asesor en asuntos agropecuarios de la Comisión Sectorial para el MERCOSUR.

Así lo aseguraron a El Observador calificadas fuentes oficiales, quienes recordaron que la referida comisión, que es presidida por Jorge Sienra, trabaja en la coordinación los diferentes sectores de la economía del país, teniendo en cuenta el ingreso al Mercado Común. ■

MINISTERIO DE DEFENSA NACIONAL
Dirección General
Fecha 09 MAR. 1992
9201542

001/1

9201542

BIOG.

Aprobaron la venia a Martins

EN sesión secreta, el Senado de la República aprobó en la víspera la solicitud de venia del Poder Ejecutivo para que el Dr. Daniel H. Martins integre el Directorio del Banco Central.

La decisión fue adoptada por 23 votos en 24 presentes.

Por 22 en 24 y en sesión pública, el Cuerpo también resolvió favorablemente la venia para que el Ec. Roberto Horta integre el Directorio de la Corporación para el Desarrollo. ■

MINISTE... DIREC... 06 MAR. 1992 9201543

001/1

9201543

Nº DOCUMENTO .....
TITULO .....
PROCEDENCIA El País
FECHA 19/1/92
VINCULACIONES 4270
4294
4328
4422
4424
4442

El Pulpo Mafioso Extiende sus Tentáculos y Asfixia a Italia

■ La Policía y la Justicia han asestado algunos golpes a los mafiosos, pero no pudieron herir a las organizaciones delictivas que muestran creciente poderío económico con sus operaciones clandestinas y estremecen la estructura política.

ROMA.— La masacre de San Silvestre pasará a la historia trágica de Italia. Poco antes de la media noche del último día de 1991 tres mafiosos, pertenecientes a un clan de Gela, dispararon en mitad de un restaurante de Palma di Montechiaro contra un grupo de 11 personas, entre ellas un niño de 9 años, de otro clan mafioso, el de la familia Ribisi. En el tiroteo, de más de 200 balazos, hubo tres muertos y nueve heridos graves. La masacre de Sicilia, que emula a la matanza de San Valentín que ordenó en Chicago en 1929 el mafioso Al Capone contra unos rivales, es fruto de las guerras internas entre clanes y pone el punto final a un año clave en la lucha contra la Mafia.

Se está llegando al colmo. Las revistas de economía publican estudios sobre las actividades productivas legales de las 620 familias mafiosas que operan en Italia y hasta han editado una lista con fotos de los 50 principales líderes mafiosos, en una escrupulosa escala jerárquica que tiene en cuenta facturación, campos de acción y conexiones internacionales, incluso en el área financiera. Gente próspera, en expansión acelerada, que deja malparados a los grandes condottieri de la industria italiana, relegados a las páginas siguientes para que expliquen cómo la reciente economía del milagro naufraga en un rosario de problemas y decadencias.

Il Mondo, el principal semanario del sector, escribe que, según los empresarios y economistas que estudian el fenómeno, dentro de cinco años, o menos, "la Mafia se convertirá en patrona absoluta de la economía de media Italia ya que actualmente factura 16.500 millones de dólares anuales". Mientras, el juez Giovanni Falcone, el gran luchador contra la Cosa Nostra, ha lanzado un libro al mercado en el que desvela el código de honor de la organización y ha explicado con absoluta frialdad que sabe que va a morir a manos de la Mafia, a pesar de toda la protección con que cuenta. El famoso proceso contra 400 mafiosos, la encarcelación del alcalde de Palermo o de los dos hombres más ricos de Sicilia han sido algunas de las acciones más espectaculares de este hombre siempre al pie del cañón.

JORNADAS NEGRAS

Aunque los tentáculos de la Piovra (pulpo gigante), se expanden y se infiltran en los ganglios vitales de la vida italiana, nadie se esperaba que, sin proponérselo, los padrinos pudieran contribuir a una aguda crisis político-institucional que ha puesto al borde del abismo al gobierno del primer ministro democristiano, Giulio Andreotti.

Y, sin embargo, esto ocurrió hace un mes en la quinta potencia industrial del planeta. Las jornadas negras se sucedieron como en una pesadilla. Los 7.000 jueces italianos, enfrentados con el presidente de la República, Francesco Cossiga, hicieron una huelga en defensa de su corporación. Entre las causas: su oposición absoluta a la creación de una superfiscalía, organismo destinado a concentrar toda la instrucción de los procesos de la Mafia para evitar superposiciones, problemas de competencia y otros conflictos. Fue entonces cuando el fiscal de Palmi, en Calabria, Agostino Cordova, ordenó la Operación Tiburón, uno de los golpes más importantes contra la n'drangheta (Mafia calabresa) en los últimos años. Muchos creen que no fue una coincidencia casual.

La cosecha fue impresionante. Trescientos registros en domicilios de una docena de ciudades italianas, 71 arrestados y 131 mandamientos judiciales, además de la incautación de grandes cantidades de cocaína, heroína, dinero y documentación sobre las operaciones de lavado del dinero sucio a través de los bancos. En el centro de la investigación, la banda de Giuseppe Pesce, más conocido como tío Peppino, aliado del viejo líder, don Momo Piromalli. Para los investigadores, Pesce es el nuevo jefe de la Mafia en Calabria.

Hacia dos años que centenares de policías y carabineros seguían los pasos del tío Peppino. Además de 5.000 intervenciones telefónicas, decenas de ingenios electrónicos minúsculos que permiten interceptar las conversaciones en espacios cerrados suministraron el material de las acusaciones. Pesce había enviado, durante años, a cientos de jóvenes a establecerse por toda

01/02

92C1544

Italia y en el exterior para formar la columna vertebral de las redes de tráfico de cocaína y heroína. Una industria que funcionaba desde el abastecimiento hasta la venta al por menor.

La heroína venía a través de Siria; la cocaína llegaba por los amigos colombianos. Como pasa siempre, España funcionó de cámara de compensación para el trueque de heroína por cocaína con los colombianos y en la colocación de gigantescos capitales de la n'drangheta calabresa en el negocio inmobiliario, la compra de títulos de deuda pública española e italiana y el reciclaje financiero.

Entre los personajes influyentes detectados por los jueces apareció otra vez un nombre: el de Licio Gelli, el ex maestro venerable de la logia masónica Propaganda Dos (P 2). Gelli recibió una comunicación judicial por mediar presuntamente con sus amigos bien colocados para hacer anular una sentencia que condenó a los padrinos de la Mafia calabresa.

UNA BOMBA POLITICA

El desarrollo de las actividades de la banda del tío Peppino exigía también inevitables contactos con el mundo político, que Pesce consolidó con personajes calabreses del Partido Socialista, aliado principal en el gobierno italiano de la Democracia Cristiana. Ocho dirigentes socialistas de Calabria recibieron durante la operación tres comunicaciones judiciales de que estaban sometidos a un proceso penal. Fue una bomba que cayó sobre el cuartel general socialista de vía del Corso, en pleno centro de Roma, mientras su líder, Bettino Craxi, se encontraba de viaje en Bruselas. Uno de los afectados es Antonio Zito, nada menos que vicepresidente de la región calabresa y hermano del senador Sisinio Zito, que renunció inmediatamente a su cargo de presidente de una comisión del Senado.

La noticia dejó desolado a Craxi. Horas antes, un juez de Nápoles había condenado a más de un año de prisión al político socialista Silvano Maciari, uno de los principales administradores de la ciudad, implicado en turbios negocios con una de las más importantes bandas de la camorra napolitana. Y también a final de año había caído bajo el plomo mafioso Salvatore Curto, uno de los personajes emergentes del socialismo siciliano, notable de Agrigento y en olor de negocios con la organización Honorable sociedad. El caso de Curto confirmó que, en muchos casos, en Sicilia es casi inexistente la distancia entre Mafia y política.

Aturdido por estos golpes, preocupado por los abiertos choques que día a día enfrentan a su aliado, el presidente Cossiga, con personajes, instituciones y corporaciones, Craxi tiró la toalla y exigió terminar con la agonía política y convocar de inmediato elecciones generales. Fue la palastada de tierra final sobre el tambaleante gobierno de Giulio Andreotti.

Pero hubo más. El 4 de diciembre, los dirigentes del Cocer, una especie de organización parasindical del Arma de Carabineros lanzó una proclama que parecía escrita por la mano de un golpista.

En la defensa a ultranza de Cossiga y en el ataque sin piedad a los políticos y el gobierno, los oficiales y suboficiales rechazaron la DIA, una especie de FBI a la italiana que reúne en un solo órgano las investigaciones en torno a las actividades de la Mafia. En poco tiempo dos corporaciones, los jueces y los carabineros, se lanzaron a la guerra contra la superfiscalía y la DIA, creados por el gobierno para enfrentarse al crecimiento geométrico del poder mafioso.

CATACUMBAS MAFIOSAS

El debilitamiento del Estado, la feudalización pulverizadora del poder, la rebelión de las corporaciones, abren nuevos espacios a la acción de la Mafia, que sabe cómo mantener el orden en los territorios conquistados y cómo conquistarlo en las tierras de promisión.

La lista del peculiar ranking publicado sobre los 50 grandes padrinos desvela que el rey mafioso de Italia es el napolitano Carmine Alfieri, prófugo desde hace una década, quien a los 48 años controla un complejo industrial. El segundo es otro camorrista napolitano, Lorenzo Nuvoletta, que maneja su imperio desde la cárcel.

Los 120 clanes importantes identificados de la Camorra han dedicado demasiado tiempo a combatirse entre sí. Carmine Alfieri, con paciencia y sin ahorrar sangre cuando hace falta, logró que 70 bandas se unieran, bajo su liderazgo, en la Nueva Alianza, un vasto grupo criminal.

Entre los que prefieren seguir por cuenta propia está Luigi Giuliano, el famoso padrino napolitano de Forcella. En su barrio, Giuliano había construido una serie de catacumbas conectadas, a través de aparatos electrónicos y paredes móviles, con las grandes cloacas de Nápoles y con apartamentos, casas y comercios que servían de entrada y salida hacia la ciudad subterránea.

Hace más de un mes, la Policía descubrió el gran trabajo arquitectónico. En las catacumbas había depósitos de estupefacientes, armerías, dormitorios, una pequeña farmacia, un centro de hemodiálisis para un padrino prófugo que necesitaba limpiar sus riñones y una parafernalia de cerraduras especiales, aparatos de escucha electrónica y herramientas de todo tipo. El descubrimiento fue otra prueba del grado de crecimiento y refinamiento que han alcanzado las organizaciones mafiosas.

La metástasis del cáncer es cada vez más devastadora. La tendencia de la justicia a liberar a los condenados hace circular por las calles, según la Policía, a 100.000 individuos peligrosos. Las mafias controlan un ejército de 15.000 picciotti (soldado) que mantienen a raya a un ejército mucho más grande de pequeños traficantes, proxenetas y extorsionadores de comerciantes. Se expande también la violencia. Solamente en las cuatro regiones del sur italiano de alto riesgo mafioso (Sicilia, Campania-Napoli, Calabria y Apuglia), se registran más de tres homicidios diarios. Una montaña de muertos cada vez más alta. En 1970 hubo 300 asesinatos en Italia: en 1991 llegaron a 2.000.

0272 T12C1544

Nº DOCUMENTO

TITULO

Un "sol sin drogas" en estas vacaciones

(N)

A diez días de inaugurada la campaña Sol Sin Drogas, se arrojaron las primeras cifras resultantes de los operativos conjuntos y simultáneos de los organismos de seguridad: se secuestraron 41 kilogramos de cocaína y 388 de marihuana, se llevaron a cabo más de 20 operativos sorpresivos y 24 personas fueron detenidas.

La policía federal y provincial, policía aeronáutica y Aduanas realizaron los operativos en la costa atlántica, esta capital y en el Gran Buenos Aires, especialmente en terminales de ómnibus, ferrocarriles y el aeropuerto. La droga tenía como destino los consumidores de Mar del Plata, Villa Gesell y otras localidades costeras.

Entre los detenidos, tres son de nacionalidad boliviana en cuyas prontuarias se los calificaba como traficantes internacionalespero cuya identidad no se dio a conocer.

01/01

9201545 V

Nº DOCUMENTO

TITULO

PROCEDENCIA Zero Hora

FECHA DE PROCED... 28/1/92

VINCULACIONES 9117

F

FUZIS RUSSOS NO TRÁFICO

Um fuzil automático de fabricação soviética AK 47 Kalashinicovsk, usado recentemente pelos iraquianos na Guerra do Golfo, foi apreendido pela polícia carioca, ontem, na favela de Vigário Geral, Zona Norte do Rio. A arma estava com os traficantes Paulo Roberto de Souza Silva, 24 anos, e Robson Tomaz dos Santos, 23, presos durante a operação policial realizada pela Divisão de Repressão a Entorpecentes (DRE). Há um mês, o delegado Antônio Nonato da Costa, diretor da DRE, vem investigando informações de que 50 fuzis russos foram distribuídos em várias favelas para traficantes de tóxicos.

9201546

F

Durante 7 Horas: Revuelo en el Aeropuerto de Laguna del Sauce

Espectacular Escape de Narcotraficante Argentino: Estuvo Escondido en un Monte

Un narcotraficante argentino se refugió por espacio de casi siete horas en un tupido monte de las inmediaciones del aeropuerto Capitán Corbeta, del departamento de Maldonado, durante una espectacular persecución protagonizada por los hombres del Departamento 4 de Inteligencia que contaron con la colaboración de la Fuerza Aérea. El individuo quedó atrapado en el operativo de "pinzas" montado por ambas fuerzas que conmovió a la zona.

No trascendieron mayores detalles oficiales sobre el espectacular episodio, empero EL PAIS está en condiciones de informar que todo se inició alrededor de las 10 y media de la noche del viernes en el curso de una revisación de rutina en la citada terminal aérea.

Funcionarios de inteligencia, al mando del subcomisario Ricardo De León, detectaron la presencia de Luis Alejandro Torres Salcedo, de 34 años (un sujeto con antecedentes penales por tráfico de drogas) entre los pasajeros que descendieron de un vuelo regular proveniente de la ciudad de Buenos Aires.

Al efectuarse el chequeo de sus pertenencias se encontró en su poder una cápsula de cocaína tipo "muestra", ante lo cual el oficial a cargo dispuso que fuera trasladado a la jefatura de Policía de Maldonado en una camioneta.

En el preciso momento en que Torres era introducido en el vehículo, estacionado en el parking del aeropuerto, se produjo un forcejeo entre éste y el policía. El traficante le propinó un fuerte golpe de puño al funcionario, desmayándolo, para luego iniciar una carrera alocada rumbo al espeso monte.

La persecución no se hizo esperar, escuchándose varios disparos de armas de fuego de carácter intimidatorio con la intención de frenar la huida del argentino. Este, sin embargo, pudo ganar el monte y perderse de vista.

La sensacional búsqueda fue apoyada de inmediato por efectivos de la Fuerza Aérea, apostados de guardia en distintas torretas a las cuales se radió el pedido de colaboración.

Precisamente desde la altura uno de los soldados divisó un movimiento extraño y examinó los pasos de los perseguidores en ese sentido.

Minutos después de las cinco y media de la madrugada —en medio del barro y del cansancio— el prófugo quedó encerrado entre efectivos de la Fuerza Aérea, los hombres del departamento 4 (los 9 implacables ¿recuerdan?) y sus perros amaestrados, entre ellos el can "Gilero".

Mojado y cansado el sujeto fue llevado a la jefatura y de allí al Juzgado. El Juez departamental decretó su procesamiento con prisión por el delito de "Desacato", a la espera de nuevas diligencias que viene llevando a cabo personal del 4.

9201547

Nº DOCUMENTO

TITULO

PROCEDENCIA La Nación

FECHA 28/1/92

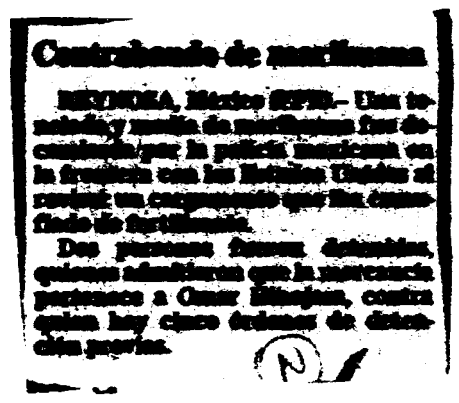

Contrabando de marihuana

REYNOSA, México (EFE).– Una tonelada y media de marihuana fue decomisada por la policía mexicana, en la frontera con los Estados Unidos al evitar un cargamento que iba camuflado de fertilizante.

Dos personas fueron detenidas, quienes admitieron que la mercancía pertenece a Omar Elizalpe, contra quien hay cinco órdenes de detención previas.

RF.01/01 9201548

F

Nº DOCUMENTO

TEMA

PROCEDENCIA La República

FECHA DE RECORTE 29/1/92

VIÑETA 11176 ✓
11226 ✓
11352 ✓
11341 ✓
11559 ✓
11231 ✓
11314 ✓
11229 ✓
11420 ✓

ENTRADO ✓
CRUZADO

DECOMISAN DOS TONELADAS DE MARIHUANA

México (UPI)

Tras recibir denuncias de campesinos locales, la Policía Judicial Federal logró la captura de 13 presuntos narcotraficantes que tenían en su poder 2,23 toneladas de marihuana con la intención de introducirla a Estados Unidos, dijo la Procuraduría General de la República.

De acuerdo a un comunicado difundido ayer por la PGR, el delegado estatal de la Procuraduría en el estado norteño de Tamaulipas, Ricardo Chacón, informó que ejidatarios de Guerrero Viejo denunciaron la presencia de forasteros que realizaban maniobras sospechosas por las noches cerca de una presa.

"De inmediato se ordenó a la Policía Judicial Federal (dependiente de la PGR) que realizara una exhaustiva investigación, motivo por el cual se implementó un operativo el cual duró varios días y culminó con la captura de 13 presuntos narcotraficantes", indicó Chacón.

Los narcotraficantes operaban en la presa Falcon sobre el lado mexicano del río Bravo, cerca de Laredo, estado de Texas.

Las 13 personas "fueron detenidas en las inmediaciones de

dieron en los momentos en que pretendían trasladar el cargamento de marihuana a Estados Unidos para su venta", dijo la PGR.

Los agentes policiales también decomisaron en la operación tres camionetas, una lancha a motor y un camión de redilas con placas del servicio público federal.

Los presuntos narcotraficantes fueron presentados ante el juez sexto del distrito de Reynosa, Tamaulipas, unos 725 quilómetros al norte de la capital.

La PGR también dijo que tras un interrogatorio a los sospechosos se averiguó que el propietario del cargamento es un hombre de nombre Jesús Cifuentes "N", "motivo por el cual se solicitó a la Policía Judicial Federal que lo localice y lo detenga".

9201549

Nº DOCUMENTO

TITULO

PROCED[illegible] La Repubblica

FECH[illegible] 29/1/92

VINCULACIONES [illegible]

F

7

LL 29/1

Se trata del último capo de temible banda criminal

Italia apura a Venezuela para que extraditen a jefe mafioso

Caracas (ANSA)

La dirección central de la policía criminal italiana solicitó a las autoridades judiciales venezolanas acelerar el procedimiento de extradición de Maurizio Abbatino, de 38 años, último jefe histórico de la "Banda de la Magliana", un barrio [illegible] el pasado viernes en una avenida del sector este de esta capital sin oponer resistencias.

Enzo Portaccio, subdirector de la Oficina de Interpol en Roma, declaró a ANSA que se entrevistó con el director de la Policía Técnica Judicial (PTJ), Mauro Yáñez Paramillo y el embajador de Italia aquí, Paolo Bosi, para agilizar los trámites de extradición de Maurizio Abbatino, quien se encuentra detenido preventivamente en la cárcel El Junquito, en el sector oeste de Caracas, bajo especiales medidas de seguridad.

El jefe de la banda criminal italiana, condenado a 20 años de prisión en su país y que mantiene procesos abiertos por una veintena de secuestros y otros delitos como tráfico de estupefacientes, chantajes y juegos clandestinos, se encuentra detenido a disposición del Ministerio de Justicia que, según el derecho vigente, debe informar a la Corte Suprema [illegible] sobre la extradición, en un proceso administrativo que podría prolongarse hasta tres meses.

Sin embargo, el jefe policial de la Interpol italiana manifestó a ANSA que el trámite podría agilizarse y Maurizio Abbatino regresaría a la [illegible] en Italia y enfrentaría nuevos procesos criminales en su contra.

Enzo Portaccio explicó que la Interpol italiana reclama desde 1986 a nivel internacional al jefe de la "Banda de la Magliana" y realizó investigaciones en Argentina, Brasil, Chile, Uruguay y Colombia "hasta que finalmente se localizó en Venezuela y funcionarios policiales locales lo capturaron el pasado viernes", relató.

El subdirector de la Oficina de Interpol en Italia destacó la actuación de Michelle Pacifici y Luciano Guglielmini, inspectores de la Policía del Estado italiano y la participación de Rocco Santoro, inspector de Interpol Roma, que junto a sus colegas venezolanos lograron capturar al jefe de la banda criminal italiana.

Maurizio Abbatino, casado y con una hija de 16 años, residente en Italia, vivía desde hace tres meses en un departamento alquilado en el sector este de Caracas, pero según informes policiales locales no cometió delitos aquí.

En el momento de su detención, el pasado viernes, Abbatino portaba documentación italiana y un carné falso de periodista de un medio italiano que la Interpol no quiso identificar.

Maurizio Abbatino dirigió hasta 1986 una banda criminal y ese mismo año logró huir de un hospital romano burlando la vigilancia policial. Posteriormente salió de Italia sin destino conocido, hasta que el pasado viernes fue capturado por la Interpol venezolana que contó con la cooperación de la policía italiana, cerrando un capítulo de 10 años en que una organización criminal desafió a la justicia de ese país europeo.

24/1/92

9201550 V

Nº DOCUMENTO

F... La Nación

FECHA 29.1.92

VINCULACIONES [illegible]

Menos drogas entre estudiantes

Los estudiantes de los Estados Unidos tienen una mayor conciencia de los riesgos de la dependencia y han descendido las cifras de consumo de algunas drogas, según la encuesta anual entre los alumnos de escuelas [illegible]

[illegible] 10 por ciento de los estudiantes [illegible] y que el 30 por ciento toma bebidas alcohólicas [illegible]

9201551

Nº DOCUMENTO
TITULO
La Mañana
29/1/92

DETUVIERON A SIETE PASADORES DE COCAINA; TRES FUERON PROCESADOS

LOS efectivos de la Brigada de Narcóticos se encuentran buscando a dos sujetos que serían "piezas" importantes en el suministro

La "II Operación Verano Azul" también tiene en su punto de mira a la capital de la República. En la víspera fueron detenidas siete "piezas clave" en la distribución de cocaína en nuestro medio. Los brigadistas pese a no contar con medios de transporte adecuados, lograron llevar adelante el procedimiento y poner en manos de la Justicia a cinco hombres y una mujer. Durante toda la jornada anterior se encontraron abocados a dar con el paradero de dos importantes "bocas" de distribución.

Pasadores de droga estaban en Montevideo

Funcionarios de la Brigada de Narcóticos y Drogas Peligrosas, de la Dirección de Información e Inteligencia, recibieron una información de que "viejos" conocidos de ellos se encontraban en Montevideo.

Ni lerdos ni perezosos, salieron de inmediato en busca de los "pasadores". Luego de recorrer por varias horas diferentes lugares estratégicos de nuestro departamento, ubicaron a cuatro hombres, los que en esos momentos efectuaban un "pasamanos" de dos "ravioles" de cocaína.

Todos ellos estaban fichados

Detenidos y trasladados al local de la calle Maldonado, se estableció que se trataba de gente conocida y con antecedentes por drogadicción. Entre los detenidos estaba el mozo de un centro nocturno de nuestro medio.

Interrogados no ocultaron que efectivamente realizaban la compra contra entrega y pago inmediato, de la "blanca". Los dos "ravioles" incautados, confirmaban lo declarado por los detenidos.

Prosiguiendo con el procedimiento, fueron detenidos otro hombre y la esposa de uno de los arrestados primeramente. Estos también se confesaron autores de la entrega de cocaína en centros nocturnos de nuestro medio, para lo cual ya contaban con su "clientela".

Buscan a dos "bocas" de gran importancia

Mientras los detenidos luego de ser interrogados pasaban a manos de la Justicia de turno, los funcionarios de Narcóticos comenzaron de inmediato la "gran cacería" para ubicar a dos importantes "bocas de distribución" que operan en Montevideo.

Con medios propios, salieron a la calle y durante todo el día de ayer se encontraban en plena acción, procurando la detención de los individuos que ya están identificados; pero como son conocedores del terreno y tienen mucha gente a su lado, es posible que les hayan dado albergue en la casa de alguno de ellos.

La Justicia dictó procesamientos

Luego de declarar los siete detenidos, seis hombres y una mujer, el Magistrado de turno dispuso que Julio César Rodríguez Bayún, oriental, soltero, de 28 años y J.L.A., oriental, soltero, de 33, fueron procesados por infringir el Art. 35 de la Ley 14.294. Mientras que D.H.F.C.L., oriental, soltero, de 25, fue remitido por estar incurso en los Art. 34 y 35 de la Ley de Estupefacientes.

Los cuatro restantes quedaron en libertad, pero pasaron a la órbita de la Comisión Nacional de Lucha Contra las Toxicomanías.

Sin novedades en la zona este

En las últimas veinticuatro horas, no se registraron novedades de importancia dentro de la "II Operación Verano Azul", en la zona este del país. Solamente se realizaron inspecciones en diferentes lugares de los departamentos de Canelones, Maldonado y Rocha.

En esa labor no hubo detenciones, señalaron voceros calificados al ser consultados por LA MAÑANA en las últimas horas de la noche de ayer.

920552

Nº DOCUMENTO
TÍTULO DECRETO QUE PROIBE VENDA DE COLA DE SAPATEIRO,
PROVEN... Zero Hora
F... 29/1/92
VINCULADO AO

EVENTO
CRUZADO

Cola

O prefeito de Curitiba, Jaime Lerner, assinou esta semana um decreto que proíbe a venda e a utilização da cola de sapateiro que não contiver substâncias repulsivas capazes de inibir o seu uso como psicotrópico. Além disso, a Universidade Federal do Paraná está enviando uma proposta de mudança da composição do produto à empresa Alba Química, de São Paulo, maior fabricante de cola do País.

61/04 9201553

Nº DOCUMENTO
TITULO
PROCEDENCIA: La Mañana
30/1/92

LUCHA FRONTAL CONTRA LAS DROGAS EN RIVERA

LA Policía fronteriza ha desatado en los últimos días un combate contra la venta y suministro de estupefacientes

RIVERA. (Por Franklin Vicente Benavides). Una importante labor preventorrepresiva, combatiendo el tráfico de estupefacientes y alucinógenos, viene efectuando, en esta frontera, la Jefatura de Policía riverense.

Al efecto, personal de la Dirección de Investigaciones, supervisado por el propio Jefe de Policía, Teniente Coronel (r) Claudio Miguel Guasch y el Subjefe, Inspector Principal Mario San Pedro, el Comisario Inspector Angel Adán Barbita y el Comisario Enrique Guedes, personalmente realizan controles en terminales y caminos de nuestra ciudad.

Gran movilización de hombres

Estos controles se efectúan con la abocgada participación del personal policial subalterno: se están utilizando todos los elementos tecnológicos que dispone nuestra jefatura, inclusive perros adiestrados en la búsqueda de estupefacientes, hierbas alucinógenas y fármacos o elemantos usados para la drogadicción.

"Se trata de evitar que Rivera sea una puerta de entrada, una ruta que usen los narcotraficantes, principalmente con destino al sur y este del país", dijo a LA MAÑANA una fuente confiable de la policía, la cual prefirió mantenerse en el anonimato.

Asimismo, supimos que hay efectivos policiales trabajando "de civil", controlando los posibles puntos de contacto y consumo de drogas, a efectos de "cerrar el abanico" y anticipar posibles transacciones.

Dirección de Seguridad

En este sentido, también la Dirección de Seguridad, a cuyo frente está el Comisario Inspector Hueber Da Cunha, tiene instrucciones precisas para efectuar controlores en todo el territorio departamental.

Es así, que las patrullas policiales de la zona rural, están atentas a cualquier movimiento no habitual de vehículos, por los diferentes caminos y rutas que cortan el interior riverense, así como un severo control de las zonas aledañas a la línea fronteriza, la cual presenta la peculiaridad de ser una frontera seca en el 95% del territorio departamental riverense.

Además de todo esto, se está haciendo un severo control del uso de armas sin su correspondiente porte, ante el eventual tráfico que pueda hacerse desde esta zona a otros puntos del país.

En ese sentido se nos indicó, por parte de nuestra fuente policial, que hay mucho cuidado con quienes puedan viajar a la zona de Paso de los Libres en Corrientes (Argentina), o a Ciudad del Este (Ex Puerto Stroessner), en Paraguay, que son lugares de donde se sabe, se acostumbra a contrabandear armas de todo calibre. ■

01 01 9201554

Nº DOCUMENTO
TITULO
PROCEDENCIA El País
FECHA DE PUBLICACION 30/1/92
PAGINA

N° DOCUMENTO

TITULO

PROCEDENCIA Clarín

FE 31/1/92

Ministros, secretarios y jefes militares en la primera reunión del Consejo de Seguridad Interior, en la Casa de Gobierno.

Debutó el Consejo de Seguridad Interior

El ministro del Interior, **José Luis Manzano**, inauguró ayer el flamante Consejo de Seguridad Interior que dependerá de su cartera y prometió "resultados muy rápidos en delitos interjurisdiccionales, como el narcotráfico y los piratas del asfalto".

El organismo creado a partir de la ley de Seguridad Interior sancionada a mediados de diciembre, reúne a representantes de los ministerios de Defensa, Justicia e Interior, de la secretaría de lucha contra el narcotráfico, la Policía Federal y provinciales, la Gendarmería y la Prefectura.

La constitución de este Consejo se formalizó durante una reunión organizada en el Salón de los Escudos del Ministerio del Interior a la que asistieron, además de Manzano, el titular de Justicia, León Arslanian y el de Defensa, **Antonio Erman González**; el subsecretario de Seguridad Interior, **César Gleja**, el almirante **Emilio Osses** y varios gobernadores.

Para limar las asperezas que creó la participación de Prefectura y Gendarmería bajo la órbita de Interior, Manzano precisó que ambas fuerzas tendrán "una doble dependencia": "De Defensa cuando se trate de agresiones externas y de nuestra cartera en lo que hace a problemas de seguridad interior", explicó.

En la reunión quedó establecido que cada provincia y Fuerza acercará sugerencias respecto de cómo debe reglamentarse el funcionamiento del Consejo. Manzano opinó que en el tema seguridad "hay mucha plata pero falta coordinación y eficacia".

01/01

9201556

GUATEMALA

Nº DOCUMENTO

TITULO

PROCEDENCIA El País

FECHA 31/1/92

Estados Unidos Asesora Junto con Argentina a Fuerzas Guatemaltecas en la Lucha Antidroga

GUATEMALA, 30 (EFE).— Expertos del Departamento Estadounidense Antidrogas (DEA) y del gobierno argentino instruirán a las fuerzas de seguridad de Guatemala en la lucha contra el narcotráfico, informaron hoy, jueves, fuentes oficiales.

El vicepresidente de Guatemala, Gustavo Espina, dijo que este país se incorporó al Plan Latinoamericano de Prevención de la Drogadicción y lucha contra el Narcotráfico que impulsa Argentina y del que formarán parte también Bolivia, Paraguay, Brasil, Chile, Uruguay y Costa Rica.

En la actualidad se encuentra en Guatemala el secretario del Plan, Alberto Lestelle, y la viceministra de Justicia y Gracia de Costa Rica, Mónica Nagel Berger, quienes explicaron a las autoridades guatemaltecas detalles del programa.

Según el Ministerio de Gobernación, Guatemala no es sólo un puente del narcotráfico internacional sino también un almacén y centro de distribución de estupefacientes.

Durante el mes de abril expertos argentinos darán un curso de entrenamiento a médicos y educadores guatemaltecos para prevenir el consumo de drogas, explicó Espina, que añadió que agentes de la Policía Nacional viajarán próximamente a Argentina para especializarse en técnicas de combate al narcotráfico.

El ministro de Gobernación, Fernando Hurtado, indicó por su parte que expertos de la DEA asesorarán a miembros de la Guardia de Hacienda de Guatemala para detectar pistas clandestinas que son utilizadas por los narcotraficantes.

Según fuentes de Aeronáutica Civil, en Guatemala, con 108.889 kilómetros cuadros y fronteras con México, Belice, El Salvador y Honduras, existen más de mil aeródromos clandestinos que no pueden ser controlados por falta de radares.

De acuerdo con el Ministerio de Gobernación, unos 45 aviones cargados con drogas, principalmente cocaína colombiana, aterrizan cada mes en Guatemala.

01/01 9201557

Nº DOCUMENTO

TITULO

PROCEDENCIA: La Nación

FECHA: 31/1/92

VINCULACIONES: 11176 ✓ 10070 ✓ 11606 ✓ 11352 ✓ 11354 ✓

CRUZADO ✓

100 kilos de cocaína

SAN SALVADOR, 30 (ANSA).– La unidad antidrogas de la policía salvadoreña informó hoy la aprehensión para desarticular todas las implicaciones de una banda de narcotraficantes que opera en el país, [illegible] la fuerza confiscada [illegible] de cocaína [illegible] de dólares.

[illegible] de estas investigaciones, la unidad de narcotráfico capturó un automóvil con matrícula norteamericana, provisto de un [illegible] especial en el que [illegible] ocultaba la droga.

En medios policiales se supo que por lo menos cinco personas fueron capturadas en relación con este operativo y que uno de los sitios donde se ocultaba la cocaína se ubica en el barrio Montebello, al norte de San Salvador.

9201558

Nº DOCUMENTO

TITULO

PROCEDÊNCIA: Jornal do Brasil

31/1/92

F

Acusado de integrar a Máfia é preso e solto

A polícia prendeu ontem, e logo soltou, por considerar insuficientes as provas, o argentino José Caietano Manchesotti, de 43 anos, dirigente da seita Universo em Desencanto. Ele é acusado por dois cunhados, Guaraci e Celmiro Moreira Castilho, de ser integrante da Máfia italiana e ter participado do grupo guerrilheiro argentino dos montoneros. Conhecido por *El Paco* na Argentina, Manchesotti é acusado também de tráfico de drogas e de armas e de pertencer a grupos de extermínio.

José Manchesotti foi preso às 7h da manhã, em casa, na Rua Professor Paulino Chaves, 21, em Adrianópolis (Nova Iguaçu, Baixada Fluminense), mesmo endereço da sede da seita. Os agentes da 52ª DP, em Nova Iguaçu, levavam um mandado de busca e apreensão expedido pela juíza Ione Perez, da 7ª Vara Criminal do município. Com Manchesotti, foram encontrados dois revólveres, uma pistola, uma espingarda, muita munição, US$ 4.700 (quase Cr$ 6 milhões, ao câmbio paralelo), um colete à prova de bala, 100 gramas de cocaína, 100 gramas de maconha e uma carteira de detetive particular.

O delegado Jorge da Cruz Barros, que mandou prender e soltou o argentino, disse que não havia provas de que pertenciam a ele os tóxicos apreendidos. Quanto às armas e ao colete, contou o delegado, Manchesotti admitiu que eram seus. De acordo com os policiais, o argentino disse que o colete serve para proteger sua filha Manoela, de 6 meses.

As denúncias contra o argentino começaram a chegar à polícia depois da morte do principal dirigente do Universo em Desencanto, Antônio Jacinto Coelho. A filha mais velha dele, Ana Jacinto Coelho, assumiu a direção da seita e se casou com o argentino. A família de Ana acusa Manchesotti de ter feito manobras para que a mulher fique com a herança de Antônio. Há dois inquéritos contra Manchesotti: um, na 52ª DP, por tráfico de tóxicos e armas; outro, na Divisão de Defesa da Vida, para apurar seu envolvimento com grupos de extermínio.

Guaraci e Celmiro Moreira Castilho contaram que já foram diversas vezes com Manchesotti a Belo Horizonte, para buscar carregamentos de armas roubadas. Celmiro disse que era obrigado a raspar as inscrições e os números das armas. "Muitas delas tinham o emblema do Exército e da Polícia Militar", afirmou ele, em depoimento. Ontem, o argentino negou o tráfico de armas, mas admitiu que ter feito várias viagens com os cunhados a Belo Horizonte. Segundo Guaraci, Manchesotti, na verdade, é italiano, pertenceu à Máfia e fugiu para a Argentina com nome falso. "Lá foi guerrilheiro, usava o codinome de *El Paco* e depois fugiu para o Brasil", disse Guaraci.

A Polícia Federal informou não haver nada contra Manchesotti, mas a Interpol confirmou estar procurando no Brasil um mafioso italiano que esteve na Argentina e que se parece muito com ele. O processo de naturalização de Manchesotti, que tem visto de turista no passaporte, já está em andamento.

9201559

Nº DOCUMENTO
TITULO
PROCEDENCIA El País
FECHA 1/2/92
VOCABULARIO [illegible]

EL PAIS — Sábado 1º de Febrero de 1992 PAGINA ONCE

Tenían un Desarrollo Superior a los dos Metros de Altura

Hallaron Plantío de Marihuana en la Falda de un Cerro de Piriápolis

La policía de Maldonado descubrió un plantío de marihuana, con un desarrollo superior a los 2 metros, en la falda del cerro [illegible], en la ciudad de Piriápolis. El [illegible] (inspector [illegible] Barrios, director de Investigaciones) obtuvo un dato confidencial y para allí marchó acompañado por los hombres del departamento 4 de Inteligencia ([illegible]", entre otros).

Luego de un rastrillaje que se prolongó por más de tres horas, los investigadores ubicaron el campo de 10 hectáreas donde había sido cultivada con gran esmero la droga precitada.

En el lugar se ubicaron alrededor de 30 plantas de marihuana con un crecimiento de más de 2 metros, procediéndose paralelamente a la detención de cinco individuos, todos mayores de edad, entre los que se encuentra el propietario del campo inspeccionado.

La Juez de Feria participó en el operativo en calidad de observadora, disponiéndose el inmediato envío de las plantas requisadas a los laboratorios de Policía Técnica en Montevideo.

En conversación telefónica mantenida con el inspector Barrios pudo saberse que el procedimiento podría arrojar nuevas derivaciones para extraer detalles concretos sobre otras plantaciones similares tanto en la ciudad de Piriápolis como en balnearios cercanos.

Los cinco detenidos declaraban ayer de tarde en el juzgado de [illegible] instancia [illegible] con prisión.

Como colofón de dicho [illegible] horas se procedió a la detención de [illegible] (operativo llevado a cabo bajo la [illegible] ción del subcomisario [illegible], [illegible] quienes también [illegible] enviados al [illegible] mental.

Resta agregar que durante la [illegible] el campo se localizó también un [illegible] por 70 plantas de marihuana (de [illegible] un centímetro), prácticamente [illegible] bradas en un terreno preparado.

01/01 9201560

Nº DOCUMENTO

TITULO

PROCEDENCIA clarín

FECHA DE PROCEDENCIA 1/2/92

VINCULACIONES

11356

11358

EE.UU. prestaría aviones para combatir la droga

Los Estados Unidos cederían en calidad de "préstamo" dos aviones Hércules C-130 para la Fuerza Aérea Argentina y un buque logístico para la Armada durante la visita que el secretario de Defensa norteamericano, Dick Cheney, realizará el mes que viene al país, según fuentes oficiales consultadas por la agencia DyN.

La versión sobre la donación de esas naves no pudo ser confirmada anoche. Hasta ahora solo está confirmada la entregada de repuestos para aviones Hércules C-130.

Los aviones, el buque y una serie de repuestos para helicópteros y tanques constituirán la primera entrega de armamentos norteamericanos desde que Washington suspendió la venta de material bélico a la Argentina en la década del 70 por la violación de los derechos humanos.

La Argentina estaba incluida, hasta poco después de la restauración de la democracia en 1983, en la lista "negra" de la enmienda Humprey-Kennedy que sanciona a los países que violan los derechos humanos.

Pero por presiones de Gran Bretaña el levantamiento del embargó se prolongó durante los primeros años de la democracia.

Los C-130 —un avión de transporte con capacidad de llevar hasta 20 toneladas de carga— serían destinados para la lucha contra el narcotráfico, según el proyecto de acuerdo que todavía negocian funcionarios de ambos países, y el buque remplazará al "Bahía Paraíso" que se hundió a fines de la década pasada en la Antártida.

El acuerdo será firmado por Cheney y su colega argentino, Antonio Erman González, durante la visita de 22 horas que el 20 de febrero realizará a la Argentina.

Además incluye la entrega de repuestos para 18 aviones Bell del Ejército y 200 tanques

Con la supuesta entrega de esos aviones, que no pudo ser confirmada en fuentes de la Cancillería ni de la Embajada de los Estados Unidos, el escuadrón de Hércules de la Fuerza Aérea, con sede en El Palomar, volverá a tener seis unidades.

Actualmente tiene cuatro —la mayoría de los cuales se utilizan para abastecer la Base Vicecomodoro Marambio de la Antártida— porque uno fue derribado por los británicos durante la guerra de las Malvinas, y otro sufrió un atentado durante el Operativo Independencia.

01 01

9201561

Nº DOCUMENTO .....

TITULO .....

PROCE... EL PAIS

4/2/92

11176 ✓

11214 ✓

11215 ✓

11222 ✓

6559 2 ✓

1,167 ✓

F

Absolverían a Dos Jefes del Cártel de Cali

BOGOTA, 31 (ANSA). — Cuatro acusados de narcotráfico, presuntos jefes del Cártel de Cali, podrían ser absueltos aquí, después que la Corte Suprema de Justicia Colombiana declaró nulo el juicio que se sustanció en su contra por traficar cocaína.

Los presuntos narcotraficantes, Gilberto Rodríguez Orejuela, José Santacruz Londoño y Hernando Giraldo Soto, no deberían ser procesados por los juzgados especiales, creados para investigar delitos relacionados con el narcotráfico, terrorismo y acciones paramilitares, según el fallo del supremo tribunal.

Con fundamento en una artículo de la Ley de Descongestión Judicial, los abogados defensores de los tres hombres, a quienes se acusó de ser los principales cabecillas del Cártel de Cali, exigieron el cierre del caso.

La Corte Suprema aseguró que la investigación adelantada contra los tres supuestos narcotraficantes "en ningún momento se orientó al esclarecimiento de la verdad sobre los hechos referidos".

"La investigación se dirigió a la creación de condiciones para la formulación de una solicitud de extradición de Rodríguez Orejuela ante el gobierno español, evitando por esta vía su eventual envío a los Estados Unidos, donde se lo requiere para su juzgamiento", aseguró la máxima instancia judicial.

SECUESTRADOS

La liberación de centenares de personas secuestradas por la guerrilla será asunto prioritario de las negociaciones de paz que comenzarán el 10 de febrero en Caracas, anunciaron

gobierno anunció que presentará al Congreso un proyecto de ley de poderes extraordinarios para enfrentar la creciente amenaza de los grupos alzados en armas.

El año pasado fueron consignados por los organismos de seguridad del estado 1.643 secuestros.

9201562

F

Nº DOCUMENTO

TITULO

PROCESSO Nº

FOLHAS

VOLUME

Zero Hora
1/2/92

Ambulância levava 180

A Polícia Rodoviária Federal do Rio de Janeiro conseguiu apreender 180 quilos de maconha, ontem, numa barreira de fiscalização na Via Dutra. A droga era conduzida em uma ambulância do Instituto Nacional de Seguro Social (INSS). No veículo viajava, além do motorista Julmar de Ávila Paixão, Édio Henrique dos Santos, 71 anos, que afirmou ser médico psiquiatra. A PF não conseguiu confirmar se Édio é realmente médico. A ambulância foi interceptada no quilômetro 227 da rodovia, Rio.

Embora tenha se apresentado como médico, Édio não mostrou nenhum documento que comprova sua profissão. Ele portava apenas uma cópia xerográfica da carteira identidade. O motorista Julmar Ávila Paixão trabalhava no posto

A casa de Stroessner fica no meio de um enorme terreno arborizado, gramado e cercado, e que pode ser vista no caminho do aeroporto Sílvio Petrossi até o hotel Ita Enramada. "Está cerrada, fechada", informa o motorista. Grande novidade. E é isso. Problemas existem para serem resolvidos. Eu resolvi o meu, passei o telex. E o Paraguai resolveu o seu: exportou o "generalíssimo" para o Brasil.(Cláudio Dienstmann)

9201563

Nº DOCUMENTO .....
TITULO
PRO La Vanguardia 1/2/92
...

ONU: "Cada año se ve obligada a blanquear miles de millones de dólares de dinero gris ilícito, del tráfico de drogas o del fraude fisc

"Rusia se ha convertido en una inmensa lavadora de dinero sucio"

● Las investigaciones realizadas hasta ahora involucran a políticos y timadores rus bancos occidentales y del Este y a las mafias de la droga y el crimen internacional

Un gigantesco tráfico internacional de rublos -posiblemente la mayor transacción de divisas jamás realizada en el mercado negro- ha despistado este último año a la policía de una docena de países. Ahora, comparando los datos recopilados en Moscú, Londres, Bruselas, Ginebra, Zurich, Roma y Nueva York, la policía empieza a ver adónde va todo esto que, a juzgar por las pruebas, aún incompletas, lleva a la penetración criminal y al saqueo de la antigua URSS.

por Claire Sterling

■ Los primeros indicios de un cambio de divisas aparentemente inexplicable aparecieron el invierno pasado. El rublo se hundía rápidamente en una economía en quiebra. No obstante, en el norte de Italia apareció un camión TIR cargado de rublos, a la vez que se registraba una gran demanda en la mafia siciliana y en los círculos de la Ndrangheta de la región de Calabria. Un cargamento de rublos que se dirigía hacia Bélgica, atravesó Palermo entero. La policía belga, la aduana y la Interpol denunciaron "transacciones grandes y sospechosas de rublos". A un agente secreto del departamento de narcóticos mismo le ofrecieron todo un contenedor de más de mil millones de dólares de largo y cuando de mucho tiempo de billetes de [illegible] grandes cantidades de rublos en bolsas de millones de dólares sin [illegible] de los costas este y oeste de los Estados Unidos. "Hay un montón de rublos rondando por ahí, es[illegible]ando a que alguien se los lleve; hay mucho trapicheo", dijo Eugene Miloch, presidente de la Asociación Americana de Exportadores e Importadores.

Desde entonces han salido a la luz transacciones valoradas en medio billón de rublos. Algunas han fracasado, otras no. Las investigaciones realizadas hasta ahora dan a entender que se han cambiado clandestinamente enormes cantidades de divisas rusas por dólares, a través de políticos y timadores rusos (no necesariamente los mismos), de bancos occidentales y del Este, y a través de los grandes carteles de la droga y el crimen internacional.

Las cifras son tan enormes que durante mucho tiempo nadie daba crédito. "Me quedaba atónito al oír hablar de esas cantidades de dólares. La gente dice que es imposible que exista este tipo de tratos, pero sí que existen", comentaba un inversor estadounidense contactado "por un sólido banco europeo".

De hecho, se daban las condiciones idóneas para realizar una operación de esa magnitud. Rusia tiene una necesidad inaciable de dólares y, según estimaciones de la ONU, cada año se ve obligada a blanquear miles y miles de millones de dólares de dinero gris ilícito (de todo tipo, desde dinero procedente del tráfico de droga hasta dinero procedente del fraude fiscal). Los rublos comprados por debajo de su precio, lejos de ser una pérdida total, podían convertirse en enormes beneficios. Como comenta un enlace mismo de la DEA (agencia norteamericana para la lucha antidroga), Rusia se ha convertido en "una inmensa lavadora para blanquear dinero negro".

Una sola transacción, descubierta en enero de 1991, da una idea de la cantidad de divisas rusas que pueden haber cobrado en manos de ladrones. La transacción, que consistía en un intercambio respaldado por el gobierno de 140.000 millones de rublos en el mercado negro, quedó bloqueada a los pocos días de haber sido iniciada. Pero la cosa no terminó ahí. Las negociaciones se reanudaron en secreto en Zurich, incluso después de haberse descubierto la estafa.

"Muchos de esos rublos lograron salir del país, no sabemos cuántos", comenta Gennadi Chebotarev, el respetado jefe del Sexto Departamento para el Crimen Organizado que depende del Ministerio del Interior de la antigua URSS. La policía de varios países, incluidas la Aduana británica y la brigada londinense contra el fraude, están siguiendo la pista internacional empieza ahí.

Los 140.000 millones de rublos alcanzaron un valor de 84.000 millones de dólares, al tipo de cambio oficial de Rusia, y de cerca de 10.000 millones de dólares al tipo de cambio más alto del mercado negro, el pasado invierno (15 a 1). "Una enorme cantidad de dinero en cualquier parte, pero especialmente sorprendente en un país donde los sueldos y los precios se mantenían artificialmente por debajo de lo normal. A pesar de la situación de hiperinflación, el pasado mes de noviembre todavía se podía comer por un rublo en la cafetería de empleados de un hotel de Moscú. El déficit para 1991 en toda la Unión Soviética, antes del golpe de Estado del pasado agosto, ascendía exactamente a 140.000 millones de rublos.

INTERROGATORIO

Por eso, el caso de los 140.000 millones provocó un escándalo en Moscú. Una comisión especial del Parlamento de la Federación Rusa declaró el contrato "ilegal, desestabilizador, capaz de trastornar el flujo monetario y de provocar incontrolables procesos financieros". El fiscal general de la antigua URSS interrogó a unos cien funcionarios y diseminó detectives por toda Europa. Su investigador jefe, I. Kalinichenko, siguió con el caso hasta que cerraron su oficina el pasado mes de diciembre.

La Comisión Parlamentaria de Rusia, que respalda políticamente al equipo de Boris Yeltsin, debía de haberse sorprendido por lo que descubrió. Su último informe incluye los siguiente

01/03

DOCUMENTO

TÍTULO

La República
[illegible]/2/92

ONU: "Cada año se ve obligada a blanquear miles de millones de dólares de dinero gris ilícito, del tráfico de drogas o del fraude fiscal"

"Rusia se ha convertido en una inmensa lavadora de dinero sucio"

● Las investigaciones realizadas hasta ahora involucran a políticos y timadores rusos, bancos occidentales y del Este y a las mafias de la droga y el crimen internacional

Un gigantesco tráfico internacional de rublos -posiblemente la mayor transacción de divisas jamás realizada en el mercado negro -ha despistado este último año a la policía de una docena de países. Ahora, comparando los datos recopilados en Moscú, Londres, Bruselas, Ginebra, Zurich, Roma y Nueva York, la policía empieza a ver adónde va todo esto que, a juzgar por las pruebas, aún incompletas, lleva a la penetración criminal y al saqueo de la antigua URSS.

por Claire Sterling

■ Los primeros indicios de un cambio de divisas aparentemente inexplicable aparecieron el invierno pasado. El rublo se hundía rápidamente en una economía en quiebra. No obstante, en el norte de Italia apareció un camión TIR cargado de rublos, a la vez que se registraba una gran demanda en la mafia siciliana y en los círculos de la Ndrangheta de la región de Calabria. Un cargamento de rublos que se dirigía hacia Bélgica, atravesó Palermo [illegible]. La policía belga, la alemana y la holandesa denunciaron "transacciones grandes y sospechosas de rublos". A un agente secreto del departamento de narcóticos [illegible] le ofrecieron todo un contenedor de más de tres me[illegible]s de largo y cargado de mucho[illegible] de billetes de [illegible] [illegible]dos de rublos en lotes c[illegible] millones de dólares a [illegible]s de los costes este y oeste [illegible]dos Unidos. "Hay un mont[illegible] rublos rondando por ahí, esp[illegible]ando a que alguien se los lleve; hay mucho trapicheo", dijo Eugene Milosh, presidente de la Asociación Americana de Exportadores e Importadores.

Desde entonces han salido a la luz transacciones valoradas en medio billón de rublos. Algunas han fracasado, otras no. Las investigaciones realizadas hasta ahora dan a entender que se han cambiado clandestinamente enormes cantidades de divisas rusas por dólares, a través de políticos y timadores rusos (no necesariamente los mismos), de bancos occidentales y del Este, y a través de los grandes carteles de la droga y el crimen internacional.

Las cifras son tan exorbitantes que durante mucho tiempo nadie daba crédito. "Me quedaba atónito al oír hablar de esas cantidades de dólares. La gente dice que es imposible que existan ese tipo de tratos, pero sí que existen", comentaba un inversor estadounidense contactado "por un sólido banco europeo".

De hecho, se daban las condiciones idóneas para realizar una operación de esa magnitud. Rusia tiene una necesidad insaciable de dólares y, según estimaciones de la ONU, cada año se ve obligada a blanquear miles y miles de millones de dólares de dinero gris ilícito (de todo tipo, desde dinero procedente del tráfico de droga hasta dinero procedente del fraude fiscal). Los rublos comprados por debajo de su precio, lejos de ser una pérdida total, podían convertirse en enormes beneficios. Como comenta un enlace suizo de la DEA (agencia norteamericana para la lucha antidroga), Rusia se ha convertido en "una inmensa lavadora para blanquear dinero negro".

Una sola transacción, descubierta en enero de 1991, da una idea de la cantidad de divisas rusas que pueden haber caído en manos de [illegible]. La transacción, que consistía en un intercambio respaldado por el gobierno de 140.000 millones de rublos en el mercado negro, quedó bloqueada a los pocos días de haber sido iniciada. Pero la cosa no terminó ahí. Las negociaciones se reanudaron en secreto en Zurich, incluso después de haberse descubierto la estafa.

"Muchos de esos rublos lograron salir del país, no sabemos cuántos", comenta Guennadi Chebotarev, el respetado jefe del Sexto Departamento para el Crimen Organizado, que depende del Ministerio del Interior de la antigua URSS. La policía de varios países, incluidas la Aduana británica y la brigada londinense contra el fraude, aún siguen la pista internacional que empieza ahí.

Los 140.000 millones de rublos alcanzaron un valor de 84.000 millones de dólares, al tipo de cambio oficial de Rusia, y de cerca de 10.000 millones de dólares al tipo de cambio más alto del mercado negro, el pasado invierno (15 a 1). Una enorme cantidad de dinero en cualquier parte, pero especialmente sorprendente en un país donde los sueldos y los precios se mantenían artificialmente por debajo de lo normal. A pesar de la situación de hiperinflación, el pasado mes de noviembre todavía se podía cenar por un rublo en la cafetería de empleados de un hotel de Moscú. El déficit para 1991 en toda la Unión Soviética, antes del golpe de Estado del pasado agosto, ascendía exactamente a 140.000 millones de rublos.

INTERROGATORIO

Por eso, el caso de los 140.000 millones provocó un escándalo en Moscú. Una comisión especial del Parlamento de la Federación Rusa declaró el contrato "ilegal, desestabilizador, capaz de trastornar el flujo monetario y de provocar incontrolables procesos financieros". El fiscal general de la antigua URSS interrogó a unos cien funcionarios y [illegible] detectives por toda Europa. Su investigador jefe, I. Kalinichenko, siguió con el caso hasta que cerraron su oficina el pasado mes de diciembre.

La Comisión Parlamentaria de Rusia, que respalda políticamente al equipo de Boris Yeltsin, debía de haberse sorprendido por lo que descubrió. Su último informe incluye lo siguiente

01/03

G201364

DOCUMENTO

TITULO

PROCE

FECH

VINCUL

Rusia, aun en bancarrota, es el país más rico del mundo, y está en venta (Telefoto de AFP)

dotes:

• A principios del verano de 1990, unos hombres de negocios desconocidos de Occidente hi-

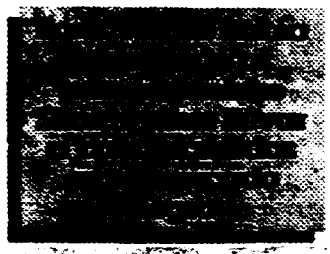

cieron exactamente las mismas propuestas a altos funcionarios soviéticos y rusos. Proponían comprar 140.000 millones de rublos o más, por diferentes cantidades de dólares, desde 7.800 millones de dólares para arriba (a un tipo de cambio sumamente favorable: 18 a 1).

• El primero que apareció, en agosto de 1990, fue un tal John Ross de Nueva York, que resultó ser Zuluk Jan Semyonovich, de Ucrania, condenado dos veces por robo antes de dirigirse a EEUU. Propietario de una pequeña empresa de condones con sus empleados en Estados Unidos, se presentó como el presidente de New Technology and Production International. De hecho, había firmado un protocolo de intenciones para una transacción de 300.000 millones de rublos con el entonces primer ministro ruso, Ivan Siaiev, antes de que fuera descubierto.

• Después llegó un tal Leo Vanta, quien, al pedirle sus credenciales, mostró una fotografía rubricada del presidente Reagan. Dijo que representaba al News Republic Financial Group, una compañía noruega ubicada en Appleton (Wisconsin) y registrada en Austria, con un capital declarado de 5.000 chelines (500 dólares). Vanta fue recibido en los más altos círculos soviéticos y rusos. El Parlamento ruso había creado una comisión especial para negociar con él antes de recibir un aviso del Departamento de Estado norteamericano.

• Más tarde apareció un tal Colin Gibbons, del Reino Unido, presidente de Dove Trading Company, ubicada en Africa del Sur, quien finalmente lo consiguió. Cuando lo detuvieron disponía de las firmas, la autorización del gobierno y una cuenta bancaria rusa para un contrato de 140.000 millones de rublos.

• Por parte rusa había firmado un tal A.A. Sveridov, diputado regional de Cheliabinsk, en los Urales. Firmó en nombre de Elcho Manufacturing Ecological Company y una dudosa organización benéfica llamada Eternal Memory to Soldiers, que servía de fachada a un grupo llamado Revival of the Urals Countryside. Como más tarde averiguó la Comisión, Sveridov "nunca tuvo intención de recuperar la región del Ural" ni disponía de dinero propio. Su aval era el viceprimer ministro ruso, Guennadi Filshin.

UN BANCO SUIZO

El 11 de diciembre de 1990, Gibbons envió su propuesta por fax al primer ministro, Silaiev. Este la pasó a Filshin, que dio su visto bueno para un acuerdo singular. Se suponía que Gibbons iba a ingresar 7.800 millones de dólares en un banco suizo, mientras que 140.000 millones de rublos serían depositados a su nombre en un banco ruso. Ambas cuentas estarían bajo el control de Gibbons. Las condiciones del acuerdo violaban la legislación rusa en al menos 10 puntos: suficiente como para incurrir en una condena a muerte por "especulación a gran escala", en virtud del artículo 154 del Código Penal ruso aún vigente.

No obstante, el viceprimer ministro ordenó al Ministerio de Comercio ruso "prestar ayuda y el respaldo necesario para el contrato", y mandó al director del Banco Interregional de Comercio de Moscú abrir la cuenta en rublos requerida para la operación (número 713.713).

La gota que colmó el vaso fue el descubrimiento por el fiscal general de que Gibbons era un estafador profesional buscado por la Interpol. La comisión decidió que el viceprimer ministro Filshin tendría que dimitir por "incompetencia, abuso de poder, falta de sinceridad y engaño a la Comisión Parlamentaria". Que los principales líderes rusos pudieran haber elaborado una estafa tan sórdida parecía tan increíble que muchos pensaron que debían de haber sido engañados por el KGB. Las sospechas crecieron cuando el entonces primer ministro soviético Pavlov ordenó la retirada de todos los billetes de 50 y 100 rublos, echando la culpa de la transacción al gobierno de Yeltsin. La orden de Pavlov no tenía como objetivo acabar con los ahorros de la población, dijo, sino detener el flujo de rublos hacia Occidente y la afluencia de "un río de dinero negro". La transacción de 140.000 millones de rublos sólo era una más de una serie por un valor de cientos de miles de millones (el Banco de Comercio de Moscú, por ejemplo, se ofreció a vender 20.500 millones de rublos al Banco de Asia Oriental. Una tal Spartan International Company había solicitado por correo 100.000 millones de rublos).

DOCUMENTO

TITULO

PROCE

FECH

VINCUL

Rusia, aun en bancarrota, es el país más rico del mundo, y está en venta (Telefoto de AFP)

datos:

• A principios del verano de 1990, tres hombres de negocios desconocidos de Occidente hicieron consecutivamente las mismas propuestas a altos funcionarios soviéticos y rusos. Propusieron comprar 140.000 millones de rublos o más, por diferentes cantidades de dólares, desde 7.800 millones de dólares para arriba (a un tipo de cambio sumamente favorable: 18 a 1).

• El primero que apareció, en agosto de 1990, fue un tal John Roos de Nueva York, que resultó ser Zubok Jan Semyonovich, de Ucrania, condenado dos veces por robo antes de dirigirse a EEUU. Propietario de una pequeña empresa de condones con seis empleados en Estados Unidos, se presentó como el presidente de New Technology and Production International. De hecho, había firmado un protocolo de intenciones para una transacción de 300.000 millones de rublos con el entonces primer ministro ruso, Ivan Silaiev, antes de que fuera descubierto.

• Después llegó un tal Leo Vanta, quien, al pedirle sus credenciales, mostró una fotografía rubricada del presidente Reagan. Dijo que representaba al News Republic Financial Group, una compañía noruega ubicada en Appleton (Wisconsin) y registrada en Austria, con un capital declarado de 5.000 chelines (500 dólares). Vanta fue recibido en los más altos círculos soviéticos y rusos. El Parlamento ruso había creado una comisión especial para negociar con él antes de recibir un aviso del Departamento de Estado norteamericano.

• Más tarde apareció un tal Colin Gibbons, del Reino Unido, presidente de Dove Trading Company, ubicada en Africa del Sur, quien finalmente lo consiguió. Cuando lo detuvieron disponía de las firmas, la autorización del gobierno y una cuenta bancaria rusa para un contrato de 140.000 millones de rublos.

• Por parte rusa había firmado un tal A.A. Sveridov, diputado regional de Chelisbins, en los Urales. Firmó en nombre de Ekho Manufacturing Ecological Company y una dudosa organización benéfica llamada Eternal Memory to Soldiers, que servía de fachada a un grupo llamado Revival of the Urals Countryside. Como más tarde averiguó la Comisión, Sveridov "nunca tuvo intención de recuperar la región del Ural" ni disponía de dinero propio. Su aval era el viceprimer ministro ruso, Guennadi Filshin.

UN BANCO SUIZO

El 11 de diciembre de 1990, Gibbons envió su propuesta por fax al primer ministro, Silaiev. Este la pasó a Filshin, que dio su visto bueno para un acuerdo singular. Se suponía que Gibbons iba a ingresar 7.800 millones de dólares en un banco suizo, mientras que 140.000 millones de rublos serían depositados a su nombre en un banco ruso. Ambas cuentas estarían bajo el control de Gibbons. Las condiciones del acuerdo violaban la legislación rusa en al menos 10 puntos: suficiente como para incurrir en una condena a muerte por "especulación a gran escala", en virtud del artículo 154 del Código Penal ruso aún vigente.

No obstante, el viceprimer ministro ordenó al Ministerio de Comercio ruso "prestar ayuda y el respaldo necesario para el contrato", y mandó al director del Banco Interregional de Comercio de Moscú abrir la cuenta en rublos requerida para la operación (número 713.713).

La gota que colmó el vaso fue el descubrimiento por el fiscal general de que Gibbons era un estafador profesional buscado por la Interpol. La comisión decidió que el viceprimer ministro Filshin tendría que dimitir por "incompetencia, abuso de poder, falta de sinceridad y engaño a la Comisión Parlamentaria". Que los principales líderes rusos pudieran haber elaborado una estafa tan sórdida parecía tan increíble que muchos pensaron que debían de haber sido engañados por el KGB. Las sospechas crecieron cuando el entonces primer ministro soviético Pavlov ordenó la retirada de todos los billetes de 50 y 100 rublos, echando la culpa de la transacción al gobierno de Yeltsin. La orden de Pavlov no tenía como objetivo acabar con los ahorros de la población, dijo, sino detener el flujo de rublos hacia Occidente y la afluencia de "un río de dinero negro". La transacción de 140.000 millones de rublos sólo era una más de una serie por un valor de cientos de miles de millones (el Banco de Comercio de Moscú, por ejemplo, se ofreció a vender 20.500 millones de rublos al Banco de Asia Oriental. Una tal Spartan International Company había solicitado por correo 100.000 millones de rublos).

02

9201564

ORO POR TONELADAS

En 1991, masas de rublos salieron de toda la URSS: las incautaciones en la frontera crecieron un 200 por ciento, declaró el jefe de la Aduana soviética. Se rumoreaba que los propios compañeros comunistas de Pavlov, que fueron destituidos, estaban sacando rublos y oro por toneladas a través de Aeroflot. Seguía quedando el hecho de que el equipo de Yeltsin había intentado cambiar casi medio billón de rublos por dólares mediante varias transacciones sospechosas, descubiertas por la Comisión Parlamentaria.

Boris Yeltsin había dado la autorización al primer ministro, Silaiev, para llevar a cabo esos acuerdos en el mercado negro, y declaró posteriormente al Parlamento que "sería recomendable autorizar la venta restringida y controlable de rublos a inversores extranjeros". En lugar de ser castigado cuando lo cogieron, el antiguo viceprimer ministro de Yelsin se convirtió en su ministro de Comercio Exterior. ("Preservaremos a Filshin para Rusia", había declarado Yeltsin).

Hasta hoy, Filshin insiste en que el contrato con Gibbons era "una versión del Plan Marshall". De hecho, declara "el ideólogo" de esos acuerdos en el mercado negro, sería la única salida para Rusia. No obstante, al menos una transferencia fantástica sobrevivió al colapso. Acuerdo sórdido o no, el gobierno ruso no renunciaría a la propuesta de Gibbons, incluso después de prender a Gibbons. Cinco días después de la detención del estafador en Moscú, el viceministro de Comercio de Rusia, Vladimir Kozlov, se reunió en Zurich con un "grupo de trabajo" multinacional. Aunque los investigadores saben poco sobre lo que ocurrió en esa reunión, sí disponen de información acerca de lo que sucedió paralelamente en Suiza y en otras parte desde que se iniciaron las negociaciones.

INVERSORES ESTADOUNIDENSES

A mediados de febrero, a mitad de la reunión de Zurich, se ofrecieron rublos en lotes de 1.000 millones de dólares a inversores estadounidenses. La oferta incluía cartas oficiales que garantizaban que los rublos volverían a Rusia. A finales de diciembre, un agente secreto del departamento de narcóticos fue contacto en Bellinzone (Suiza) por un conocido traficante de heroína turco, Hamze Turkeresin. Vinculado con una familia de la zona calabresa de Ndrangheta y con los traficantes de cocaína de Pablo Escobar en Suiza, Turkeresin era el contacto

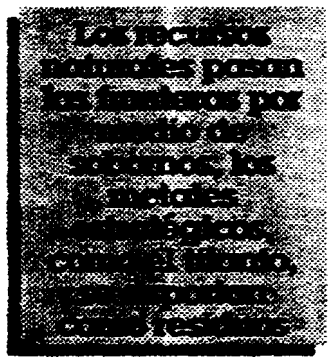

para los traficantes de heroína turcos en Estambul. Dijo que tenía un contenedor lleno de rublos para vender; el agente compró 100.000 y remitió el caso a Ginebra. El 21 de diciembre, el juez Jean-Pierre Trembley ordenó en Ginebra la detención de cinco hombres que actuaban en nombre de un fugitivo alemán, un tal Andreas, buscado por blanquear a través de Canadá millones de dólares procedente del narcotráfico de Pablo Escobar. Un cambista colombiano, otro alemán y tres argentinos que se habían reunido el día antes en el hotel Century intentaron cambiar 70.000 millones de rublos por 4.600 millones de dólares. El juez Trembley no podía localizar los rublos, supuestamente escondidos en un contenedor situado en Brink (Holanda), y los dejó en libertad. "No podía creer que alguien en su sano juicio intercambiara narcodólares por rublos", dijo el juez. Y es que, aunque Rusia se encuentra en bancarrota, es el país más rico del mundo, y está en venta. Casi todo en Rusia y en toda la antigua Unión Soviética podía comprarse a precios de saldo hasta principios de este año. Estas son algunas de las gangas a las que se puede acceder:

- Con una cuenta bancaria rusa y los contactos adecuados, un extranjero podía pujar en subastas o recurrir a ayudantes para comprar cooperativas, tiendas y propiedades inmobiliarias; llevarse madera por unos cuantos peniques; comprar acciones e incluso una plaza en la bolsa de Moscú o en la de San Petersburgo.
- Podía crear empresas conjuntas: un 40 por ciento de las empresas fundadas hasta ahora son fraudulentas, según Interpol, en Moscú. Podía sobornar a oficiales para conseguir permisos de importación y exportación y pasar las fronteras sin problema.
- Además, podía realizar rápidas transacciones de compraventa: comprar una tonelada de petróleo por 1.100 rublos (22 dólares el pasado mes de noviembre) y venderla en Europa por 160 dólares; comprar un gramo de oro en el mercado negro de Odesa por 300 rublos (seis dólares el pasado mes de noviembre) y venderlo en Occidente por 11 dólares; comprar bauxita, cobre, zinc, titanio, cobalto, uranio, armas del Ejército Rojo y material nuclear.

ECONOMIA FANTASMA

En resumen, un extranjero bien provisto de rublos podría incorporarse a la economía fantasma de Rusia, que representa más de una tercera parte del producto nacional bruto de la Federación, de la cual la mitad está en manos de la mayor red del crimen de todo el mundo. Gennadi Chebotarev, del Sexto Departamento soviético, describió esta situación en un informe confidencial dirigido a la sede central de la Interpol en Lyon. El pasado mes de abril escribió que los recursos naturales pasan fácilmente la aduana por medio de soborno y corrupción. Las materias primas estratégicas, como el titanio, se exportan como residuos. Los metales preciosos se compran para exportarlos "a precio de residuos". No es una exageración decir que las distintas transacciones de rublos negociadas en Moscú podían servir para penetrar y finalmente dominar lo que queda de la economía rusa. Según la Comisión Parlamentaria rusa, las cuentas en rublos para extranjeros podrían significar "adquisiciones masivas de materias primas, productos reciclables y activos fijos (toda la riqueza nacional) a precios muy bajos", y probablemente provocar "la pérdida de la soberanía económica de la república". "En resumen -dice Tatjana Korjagina, una economista rusa- los 140.000 millones de rublos que persiguía Gibbons habrían bastado para hacerse con la mitad de la URSS. Era capital de compra".

03/03

Nº DOCUMENTO

TITULO Declaraciones del Embajador de Venezuela en Brasil, Sebastian Alegrett

PROCED... Jornal do Brasil

FEC 2/2/92

VI

JORNAL DO BRASIL

Brasil

Embaixador diz que garimpo é crime

Ricardo Miranda Filho

BRASÍLIA — *A última vez em que o Exército venezuelano deixou sua terra para lutar, durante a guerra pela independência, foi parar na Bolívia. Por isso mesmo as relações entre Brasil e Venezuela estão mais para a paz do que para a guerra. Quem garante é o embaixador da Venezuela, Sebastian Alegrett, há pouco mais de um ano no cargo, para quem os desentendimentos na fronteira dos dois países não têm nada a ver com seus governos, mas têm um único culpado: os garimpeiros. "É uma atividade criminosa invadir um país, roubar seus recursos, poluir seus rios e destruir seu meio ambiente", afirma.*

Alegrett *conheceu o Brasil quando freqüentava, junto com amigos intelectuais, restaurantes brasileiros em Caracas, degustando porções de feijoada com caipirinha. Nessa época ele também acompanhava, pela televisão venezuelana, novelas brasileiras, como* Roque Santeiro e Escrava Isaura, *dubladas em castelhano. O embaixador aposta numa solução conjunta para o problema do garimpo, mas teme que esteja crescendo dentro da Venezuela um sentimento antibrasileiro.*

"Não pretendemos colocar tanques nem aviões-caça na fronteira com o Brasil", diz Alegrett. Mas ele admite que o governo venezuelano decidiu aumentar seu contingente na fronteira, depois que soldados da Guarda Nacional da Venezuela derrubaram um avião brasileiro Cessna dentro de território venezuelano, causando a morte do piloto José Xavier de Mendonça e de um garimpeiro. O embaixador comprou agora uma briga com José Altino Machado, que comanda a União Sindical dos Garimpeiros da Amazônia Legal. Ele acredita que a entidade está ligada ao narcotráfico.

Alegrett mostrou ao JORNAL DO BRASIL *as imagens gravadas na semana passada pelo Exército da Venezuela, mostrando a devastação causada pelos garimpos em seu território. "Que faria o Brasil se encontrasse o seu território invadido assim?", pergunta o embaixador. "Provavelmente o mesmo", responde ele mesmo.*

Brasília — Luiz Antonio

Alegrett suspeita de ligações do garimpo com tráfico

■ GUERRA

"As relações entre Brasil e Venezuela são só para paz. Não temos lutado uma guerra desde a independência. A última vez que o Exército da Venezuela saiu de casa foi até a Bolívia. Mas é um momento incômodo, muito desagradável para dois países vizinhos que têm um relacionamento tão grande na área política e econômica. Mas falar em problemas nas relações dos dois países é um exagero. Existe a vontade política dos dois governos de continuar juntos. Felizmente o governo brasileiro está entendendo que em nenhum momento houve de nossa parte a intenção de ocultar informações."

■ CONFLITO

"A fronteira entre os dois países não é uma área que represente risco. Se tirarmos os garimpeiros dali o problema acaba. Mas se continuarmos sem uma solução adequada para o problema, continuarão existindo estas situações desagradáveis. Existe uma confusão tão grande naquela área, que é um milagre que esta seja a primeira vez que ocorre um incidente com vítimas fatais. Se alguma coisa resultou desta situação desagradável foi ter chamado a atenção das pessoas sobre o problema existente nessa área. Espero que se faça o esforço necessário para frear isso senão o problema vai continuar. Porque essa febre do ouro é uma coisa difícil de pintar. E temos de parar agora."

■ DESMENTIDOS

"O governo venezuelano negou a derrubada do avião brasileiro nos primeiros dias porque as únicas informações de que dispúnhamos depois do acidente era o depoimento dos dois garimpeiros sobreviventes, que durante a permanência num hospital venezuelano negaram que seu avião tivesse sido derrubado. Eles negaram que tinham sido abatidos e falaram em problemas no motor. Essa era a nossa informação a nível de governo. Os militares que atiraram no avião brasileiro não comunicaram o fato a seus superiores. Nunca tivemos essas informações. As pessoas que atiraram não informaram o fato, como deveriam ter feito. Houve um desvio de informações. Mas esse é um problema interno nosso. Um grave problema."

■ DEFESA

"A derrubada do avião brasileiro não foi uma ação do governo da Venezuela. Nem do Exército da Venezuela. Nem da Guarda Nacional da Venezuela. Foi uma ação de algumas pessoas, membros da Guarda Nacional da Venezuela. Mas eles cumpriram com sua função, que é proteger o país de invasões deste tipo. Os militares estão nas fronteiras para cuidar de fronteiras. O avião dos garimpeiros brasileiros recebeu duas vezes uma advertência, não obedeceu e somente depois teriam acontecido os disparos. Concordo que não é um fato normal na relação de dois países. Também não é o melhor que poderia ter acontecido. Mas se alguém entrar armado na minha casa eu não posso ficar parado olhando. Eu nunca usei um revólver na minha vida. Detesto armas. Sou a pessoa menos militar na face da Terra. Respeito muito os militares, mas eu não sou nada castrense. Sou o anticastrense. Não sou uma pessoa violenta e não acho que se solucionam os problemas através da violência. Nunca acreditei nisso. Mas esses homens na fronteira têm sua função, que é proteger a fronteira daqueles que invadem nosso país. Dentro do que é sua função eles agiram legitimamente. É uma atividade criminosa invadir um país, roubar seus recursos, poluir seus rios e destruir seu meio ambiente. Este problema para nós é muito grave. Não vamos permitir isso."

■ CAÇAS

"Funcionários da Funai informaram que quatro caças venezuelanos, carregando bombas, teriam invadido o espaço aéreo brasileiro na segunda-feira passada. Não temos caças na região. Apenas helicópteros e aviões de observação tipo Bronco OV-10. Essas aeronaves têm um depósito de combustível embaixo que poderia parecer uma bomba. Houve uma confusão. Nada necessariamente mal intencionado, mas típico de pessoas que não sabem diferenciar um avião lento de um caça. Não nego a possibilidade dessas aeronaves venezuelanas terem ultrapassado o espaço aéreo brasileiro, até por dificuldades dos pilotos de visualizar a linha de fronteira. Quando participei, algum tempo atrás, a convite do governo brasileiro, de um encontro de autoridades dos dois pai-

4120A56-5

...rime contra seu povo

...oblema do ...crescendo ...nento anti-

...r tanques ...om o Bra... ...nte que o ...aumentar ...depois que ...l da Vene... ...brasileiro ...ezuelano. ...sé Xavier ...peiro. O ...uma briga ...e comanda ...peiros da ...que a enti...

...NAL DO ...a semana ...enezuela, ...ada pelos ...ue faria o ...ritório in... ...baixador. ...sponde ele

...iz Antonio

ses na fronteira, o avião brasileiro, para poder aterrissar no campo de pouso, teve de fazer um giro sobre o espaço aéreo venezuelano. E isso não foi considerado uma invasão. Não tem nenhum sentido falar em invasão nesses casos. A própria Força Aérea Brasileira não deu importância para esse fato."

■ MIGRAÇÃO

"Não é só uma questão de vontade política para resolver o problema do garimpo. São necessários recursos e uma política bem pensada e bem coordenada dos dois países. É evidente que o problema na fronteira não é territorial, porque a área invadida pelos garimpeiros brasileiros é sabidamente venezuelana. Mas é inegável também que o problema do garimpo no Brasil é um problema social. Nossas sociedades têm dificuldades para dar emprego a todos. A Venezuela tem recebido mais migrantes do que pode suportar, vindos da Colômbia, do Peru, do Equador, das Antilhas, das Repúblicas Dominicanas. A migração oficial de brasileiros é relativamente pequena. Mas essa migração causada pela ilusão do ouro é terível porque é uma massa de pessoas muito pobres, com a ilusão de fazer fortuna, que arriscam tudo e são facilmente conduzidas por esses intermediários dos traficantes de ouro. O garimpo é uma verdadeira escravidão de homens, porque tudo o que eles ganham ali, gastam ali mesmo. E se envenenam com o mercúrio, pegam malária e são presos como criminosos."

■ NARCOTRÁFICO

"Os garimpeiros são pessoas pobres, controladas por entidades como a Usagal (União Sindical dos Garimpeiros da Amazônia Legal, comandada por José Altino Machado). Admito a possibilidade do envolvimento desta entidade com o tráfico de ouro e mesmo com o narcotráfico. De fato existe uma nova rota do narcotráfico utilizando a estrutura dos garimpos na fronteira entre o Brasil e a Venezuela. E essas entidades têm centenas de aviões, uma rede de comunicação por rádio, embarcações e uma estrutura muito bem montada. É uma tentação fácil vincular as duas coisas. Seria bom saber se esses garimpeiros têm vínculos com o narcotráfico. Mas é um problema da polícia brasileira. Agora, tenho lido algumas declarações desse Altino. É surpreendente. Ele ficou doido."

■ TROPA

"Não pretendemos colocar tanques nem aviões-caça na fronteira com o Brasil. Vamos simplesmente reforçar nosso contingente na fronteira para impedir a devastação de nosso território. Mais que um aumento do efetivo militar na fronteira, com a rotina de fiscalizar e controlar nossos limites, queremos fixar as pessoas na região, desenvolvendo vilas na área. Temos regiões muito despovoadas e controlar tudo isso não é fácil. Mas não acho que a fronteira deva ser militarizada no sentido antigo do termo."

■ PRISÃO

"Temos com o Brasil o acordo mais liberal da Venezuela com qualquer outro país. Os brasileiros não precisam mais de visto para entrar no território venezuelano. Mas o passaporte ainda é obrigatório. A prisão deste cidadão brasileiro (o ex-subsecretário de Polícia Civil do Rio, Hekel Raposo, e sua mulher, foram presos, no último fim de semana, na cidade de Barinas, no interior da Venezuela, e colocados numa cela comum com três dezenas de presos, apenas porque estavam sem passaporte) foi um fato desagradável e penoso, mas os policiais não são doutores. Não estou justificando o fato. Foi um exagero e os policiais poderiam ter perguntado melhor. Mas ele não foi maltratrado, simplesmente foi preso. Isso pode acontecer em qualquer parte do mundo. Felizmente foram somente umas horas desagradáveis. E não foi o melhor momento para que isso acontecesse."

■ SIMPATIA

"Sempre tivemos muita admiração pelas coisas brasileiras. É uma simpatia natural e não podemos deformar essa imagem positiva que o venezuelano tem do brasileiro. Mesmo se conhecendo pouco. E agora quando começamos a nos relacionar mais acontecem estes fatos lamentáveis. Espero que esse problema dos garimpeiros não crie sentimentos negativos em nosso povo. Não é o Brasil que está invadindo território vepezuelano, são alguns brasileiros."

...eral Alfredo

fazendo do caso um problema pessoal. Habache é um homem doente, fisicamente falando. Eu acho que os fronte-

F

Nº DOCUMENTO

TITULO

PROCEDENCIA La Mañana

FECHA 4/2/92

VINCULACIÓN 11146 / 12114 / 11327 / 11622

"Narco" boliviano volvió para encerrarse

LA PAZ. (EFE).- Gerardo "Yayo" Rodríguez, que desapareció durante más de tres días con un "permiso" especial del gobernador, volvió a la cárcel de la ciudad norteña de Trinidad, se informó el domingo.

El narcotraficante está considerado por organismos antidroga como uno de los doce comerciantes de droga ilegal más importantes en Bolivia, y cumple una condena de cuatro años impuesta por la Justicia boliviana.

El gobernador interino del penal del departamento amazónico del Beni, Ignacio Melgar, trató de ocultar la desaparición.

Sobre el anuncio del regreso de "Yayo" Rodríguez a la penitenciaria, una periodista local intentó verificar el hecho y sólo encontró a su hermano, Carmelo Rodríguez, también en prisión por tráfico de drogas.

Una hora más tarde, "Yayo" Rodríguez volvió a la prisión después del "permiso" especial cocedido por Melgar sin una orden oficial de la Justicia boliviana.

"Yayo" Rodríguez está considerado por la Policía boliviana como uno de los más peligrosos narcotraficantes, y presuntamente está vinculado con el asesinato de 36 pilotos brasileños.

Según fuentes bien informadas, la Justicia norteamericana tiene cargos pendientes por importación de droga, por lo cual solicitó al Gobierno boliviano su extradición.

01/01 9201566

N° [illegible]

TITULO [illegible]

La [illegible]
4/2/92

Frustración, estrés y aburrimiento como factores de adicción

Bonn (ANSA)

Expertos en la materia, basados en múltiples encuestas e informaciones estadísticas, estiman que, en la Alemania actual, existen más de dos millones y medio de alcohólicos.

Un vocero de la Oficina Alemana para la Prevención de Estupefacientes declaró recientemente en Berlín que una de las causas del [illegible] consumo de bebidas alcohólicas en la comunidad, por parte de los alemanes, de "[illegible]" [illegible]

[illegible]

Durante la presentación del libro [illegible]

Nº [illegible]

T[illegible]

P[illegible]

Ambito financiero
4/2/92

[illegible]

Narcotráfico en el Congreso de los EE.UU.

Washington (UPI, DPA, Reuter) — Un fiscal federal está investigando una serie de delitos en el **Congreso de los Estados Unidos** que incluirían **el narcotráfico, fraude, robo, emisión de cheques sin fondos y préstamos ilegales de fondos postales**, informó anoche "The Washington Times".

El periódico señala que empleados de correspondencia de la Cámara de Representantes **vendieron cocaína a miembros del personal del Congreso** con el conocimiento de algunos jefes del servicio postal, según declaraciones juradas de empleados de correos de la Cámara.

Los empleados, según "The Washington Times", dijeron en sus testimonios bajo juramento que varios funcionarios postales y cuando menos un gerente de correos de la Cámara **eran supuestamente consumidores regulares de cocaína y se embolsillaban los fondos postales** para poder comprar la droga.

Los funcionarios dijeron al periódico que hasta la fecha **no había legisladores involucrados**.

9201568

Nº [illegible]
[illegible]
PROCEDENCIA: la Nacion
FECHA: 5/2/92
VINCULO: [illegible]

F

Indagaron a un cónsul en una causa por narcotráfico

El cónsul argentino en Vigo, España, Francisco Faustino Plegmezuelos, fue indagado ayer por el juez federal de San Isidro, Roberto Marquevich, en una causa en la cual está procesado por el delito de "falsedad ideológica" en una investigación relacionada con el tráfico de drogas.

El diplomático está acusado de haber firmado una visa para permitir el ingreso en la Argentina de narcotraficantes bolivianos, cuando se desempeñaba en la ciudad de Santa Cruz de la Sierra.

La investigación comenzó en 1988 con la denominada Operación Temor, una serie de procedimientos contra el tráfico de estupefacientes realizados por la Gendarmería Nacional.

A Plegmezuelos se lo señala como el responsable de haber firmado la visa, entre otros, de José Humberto Arredondo Alvarez, uno de los presuntos traficantes que participó en la operación desbaratada.

La indagatoria se prolongó durante cuatro horas y media y el funcionario explicó cómo se realizaban los trámites de visado y cómo había conocido a Arredondo Alvarez y a Humberto Gil Suárez, supuesto jefe de la gavilla y a quien el lunes próximo se le tomará una ampliación de la indagatoria.

Se le concedió al cónsul Plegmezuelos la excarcelación de prisión bajo una fianza de 25.000 dólares.

01/01 9201569

N° DOCUMENTO

TEMA

PUBLICACION Ambito financiero

FECHA DE PUBLICACION 5/2/92

VINCULACIONES

F

Interpol regresa a Jajam

Extraditado por los Estados Unidos a pedido de la Justicia de nuestro país, llegará los próximos días ***Emilio Jajam*** *para lo cual, ya viajó a ese país una comisión de* ***Interpol*** *por orden del* ***juez de Instrucción, Oscar Mario Quiroga.***

Jajam se encuentra implicado en una querella por ***presunto "fraude procesal"*** *en perjuicio de la empresaria* ***Ernestina Herrera de Noble.***

En los Estados Unidos fue sometido a la Justicia en el marco de una investigación por presuntas actividades de narcotráfico referidas al "lavado de dinero".

A raíz de la cooperación que prestó a las autoridades obtuvo una situación ***"beneficiosa"*** *que le significó una detención de un año y tres meses.*

Al término de la misma, el ***juez Donald Paul Dietrich,*** *del* ***Distrito Centro de La Florida (Orlando)*** *comunicó al magistrado argentino que en razón de la orden de detención preventiva, quedaba a su disposición.*

En los tribunales argentinos, Jajam gozaba tras su procesamiento del ***beneficio de la excarcelación,*** *el cual le fue revocado por haberse comprobado que había* ***incumplimentado las obligaciones que el mismo presuponía y que fueran determinadas en el acta respectiva.***

Una vez en la Argentina, Jajam será llevado a la presencia del juez de Instrucción Quiroga, quien tras los recaudos del caso, dará por concluida la etapa sumarial de la mencionada querella y pasará las actuaciones al magistrado de sentencia.

Al amparo de las leyes de nuestro país, Jajam podrá reiterar la solicitud del beneficio de la libertad, solicitud ésta que quedará a consideración del magistrado.

AF 5/2

01/01

9201570

F

Jornal do Brasil
5/2/92

Tráfico de tóxico cobra 'pedágio' no Leme

Leila Magalhães

[illegible]or do Leme, que tenha medo de assalto, só dispõe agora de duas opções [illegible] resolver a situação: pagar aos [illegible] ou à polícia. Unidos pela lei do silêncio [illegible] pelo cansaço de esperar soluções [illegible] autoridades, alguns se mobilizam [illegible] contratar segurança particular, [illegible] policiais-militares. Comerciantes [illegible] que receberam um *aviso* de [illegible] do Morro Chapéu Mangueira [illegible] colaborar com um *pedágio*, que [illegible] entrar em vigor nos próximos dias.

[illegible] almoço ontem, na Cantina Fiorentina, comerciantes, industriais, representantes da prefeitura e da Polícia Militar discutiram a violência em Copacabana e no Leme. O comandante do 19º BPM (Copacabana), coronel Adil[illegible] Fernandes, garantiu que não existe [illegible] de *pedágio*. Para ele, a presença [illegible] da PM nas ruas do Leme [illegible] qualquer tentativa nesse sentido. [illegible] a poucos metros dali, na Rua Gustavo Sampaio, comerciantes denunciam que o *aviso* foi dado em nome de [illegible], traficante do Chapéu Mangueira [illegible] que o *pedágio* custará Cr$ 5 mil [illegible].

[illegible] com um comerciante, que não se identificou por temer represálias, [illegible]-feira um rapaz passou em sua casa e avisou que o *pedágio* ia ser criado, para evitar assaltos. "Eu respondi que tudo bem. O que vou fazer?", comentou. Outro comerciante, de uma rua transversal, informou que também na sexta-feira [illegible] entraram em sua casa, [illegible] feijão, arroz, macarrão e óleo e [illegible], alegando que "o *Caquinho* [illegible]".

[illegible] definiu o episódio como "[illegible] isolado". Segundo ele, as mulheres não estariam, necessariamente, a mando do traficante. "Venho tendo reuniões com a Amaleme e com comerciantes do bairro, desde a semana retrasada. Em função desse trabalho, o policiamento foi reforçado. Agora, há duplas de PMs a pé, com rádio portátil, e um carro, das 8h às 22h, no trecho entre a Rua Gustavo Sampaio e as avenidas Princesa Isabel e Atlântica. Além disso, fizemos uma operação no Morro, há uma semana, e planejamos outras", garantiu.

O coronel acrescentou que "qualquer tentativa de instituir o *pedágio* seria abortada com o esquema. Oficialmente, não há nada. Houve apenas uma pequena pressão, denunciada por comerciantes, e esse caso do feijão. Mas não significam qualquer ação paralela dos traficantes". A diretora da Amaleme, Anaclayr Correia, também se referiu ao caso das duas mulheres. Embora o coronel garanta que um esquema policial está montado, muitos comerciantes da Rua Gustavo Sampaio estão apreensivos.

Na Rua Roberto Dias Lopes não houve ameaça de cobrança de *pedágio*, mas os moradores se mobilizam para montar um esquema de segurança própria, que em parte está em vigor. Pelo esquema, seis policiais-militares são pagos, desde meados de janeiro, para fazer a segurança, a partir das 17h. Nem todos os moradores, contudo, aceitaram e só algumas das poucas casas comerciais e de prédios residenciais — cerca de 10 — contribuem com Cr$ 100 mil mensais.

Carta enviada a moradores e comerciantes explica o esquema de segurança particular. Um livro de ocorrências faz parte do esquema e nele são anotados assaltos e outros delitos na rua. Os detidos são encaminhados à delegacia ou ao batalhão. Caso outros moradores resolvam aderir, novos equipamentos serão comprados.

Dois controlam o tráfico

O tráfico de drogas no Morro do Chapéu Mangueira é controlado por *Cosminho* e *Caquinho*. O primeiro estava preso e fugiu, reassumindo o controle em dezembro. É membro do *Comando Vermelho* e, segundo a Polícia Militar, seu estilo é de aterrorizar moradores. A partir da mudança de comando, o número de assaltos a casas comerciais aumentou. De acordo com o 19º BPM, houve um acréscimo de 10 casos em janeiro, passando a média mensal para 22. As denúncias sobre a ameaça de instituição do *pedágio* surgiram a partir da volta de *Cosminho*.

Caquinho é conhecido de antigos comerciantes e moradores do Leme. "Ele cresceu aqui conosco. Está sempre aqui. É um desses meninos que nascem no morro e acabam entrando na vida de delinqüente. Ele e os outros meninos do *movimento* estão sempre aí pela Gustavo Sampaio. Comem por aqui e às vezes o *Caquinho* desce e acerta as contas. Às vezes, acontece caso como o daquelas mulheres, que pegam as coisas em nome deles e não pagam", informou um comerciante.

Silêncio e cumplicidade com os *meninos* do Chapéu Mangueira fazem parte da rotina de medo nas ruas do Leme: "Outro dia assaltaram um parente meu e eu pedi aos PMs para irem lá ao morro, para ver se achavam o produto do roubo. Eles disseram que no morro não subiam. Eu mesmo tive de ir, *passar um papo* e recuperar tudo", contou um morador. Da mesma forma, a cumplicidade é também imposta pela *lei* da sobrevivência: "Trate os traficantes como *gente de bem*, que eles lhe conservarão a vida", garante o mesmo morador.

9201571

La Nación
5/2/92

Contra el lavado de dinero

GINEBRA (AP). – Los bancos suizos tendrán que investigar la fuente de los depósitos cuantiosos de nuevos clientes para ver si se está "lavando" dinero de transacciones ilegales, se supo hoy.

Normas

Las normas divulgadas por la Comisión de Banca Suiza, que cobrarán vigencia el 1º de mayo, fueron elaboradas para ayudar a los bancos a cumplir con las condiciones de una ley suiza aprobada hace 18 meses.

La ley prescribe que los bancos suizos podrían ser castigados si aceptan depósitos clientelos ilegalmente y no se ocupan de identificar a los depositantes debidamente.

Fue diseñada para impedir que los narcotraficantes y otros criminales trasladen fondos "sucios" a través de más de cuatro bancos y dificultar así a los investigadores el [illegible] del origen ilegal del dinero.

Exigencias

Las normas exigen [illegible] tomar medidas [illegible] obligan a obtener a los [illegible] y [illegible] para estar alerta ante [illegible]

9201572

F

La Nación
6/2/92

Oferta de drogas con publicidad en un diario

Procedimientos: una familia se dedicaba a la venta de cocaína y de marihuana en el barrio de Flores, ofreciéndola a través de un aviso clasificado; todos están detenidos.

Los avisos clasificados de un diario aportaban el contacto telefónico donde supuestos clientes podían adquirir marihuana y cocaína recién puesta en circulación. En el puesto de venta, una banda –formada por un matrimonio, su hijo y un amigo de éste– se encargaba de la comercialización; mientras que uno de ellos, minusválido, hacía de campana y entorpecía con la silla de ruedas la entrada de visitas inoportunas.

Al descubrir la curiosa estrategia, el personal policial de la seccional 48ª allanó el local donde se vendía la mercancía, en Pasaje María de la Paz y Figueroa, de esta capital, y detuvo –según informó la policía– a Benito Pascual Loiacono, un discapacitado de 58 años; su esposa, Angela Fernández, de 48; Adrián Omar Loiacono, de 25, y Javier Alejandro Martínez, de 21.

Durante el procedimiento –que, aunque sólo se conoció ayer, fue realizado el martes 28 de enero, entre las 20 y las 22 horas– se secuestraron 200 gramos de picadura de marihuana, 60 gramos y 15 ravioles de cocaína, 10 jeringas descartables sin uso y dos usadas.

También estaban en el lugar un mecánico de la zona, un comerciante y cuatro jóvenes de 18 años, entre ellos una mujer, quienes habían ido a comprar droga.

Así actuaban

Pese al secreto sumarial, se supo que la familia Loiacono vendía su mercancía a través de los avisos clasificados publicados en un matutino, donde aparentaba el ofrecimiento de un automotor e incluía un número de teléfono. Por ejemplo, el último 28 de enero se publicó: "Pick Up Cev C10 Brava 72 Diés mudancera estado 10 pt 587-9321".

Ante el llamado, el interlocutor respondía que el vehículo "Ya había sido vendido" o, si eran otras las intenciones de compra, mencionaba el lugar dónde debía tomar contacto con el vendedor, sin nunca mencionar de qué producto se trataba.

La punta del ovillo fue la detención a mediados del mes pasado de un joven de 20 años, quien llevaba un cigarrillo de marihuana, cuando caminaba en la calle [illegible] Tras ser seguido por la policía, [illegible] Omar" a quien describió como de 1,90 de estatura y bastante obeso. También mencionó la dirección que luego fue allanada.

Antes de proceder, efectivos policiales vigilaron la vivienda y descubrieron la original publicidad de su mercadería que el grupo ofrecía en los diarios. Cuando [illegible] Benito Pascual Loiacono [illegible] puso su silla de ruedas para dificultar el paso; pero los agentes sabrían, sin inconveniente y detuvieron a los sospechosos.

No se conoce hasta ahora cuánto hace que actuaban los integrantes de la banda de traficantes. Se supone que utilizaban el método de publicidad y venta de la droga cada vez que llegaba un cargamento de estupefacientes. Se sabe de dos avisos publicados.

La causa tramita en el juzgado federal del doctor Martín Irurzun, secretaría Gamboa.

01/01 4120573

F

Nº DOCUMENTO

TITULO

PROTEÇÃO

FRENTE

VERSO

Jornal do Brasil
6/2/92

EXPRESSO

CRUZEIRO

Traficantes presos no Morro da Cachoeirinha

Durante uma operação que durou aproximadamente três horas, policiais do Batalhão de Operações Especiais da PM prenderam no Morro da Cachoeirinha, em Lins de Vasconcelos, Gilberto Sebastião da Silva Santos, de 42 anos, o *Charlie*, que há tempos vinha sendo procurado por tráfico de drogas, homicídios e suspeita de envolvimento em seqüestros. No barraco do traficante, os policiais encontraram cocaína e 26 cartuchos de escopeta calibre 12.

Na batida foram também presos César Gomes da Silva, 38 anos, filho do ator Jaime Gomes da Silva, que interpreta o índio na *Escolinha do Professor Raimundo*, a mulher dele, Helena da Silva, 29 anos, e Cipriano Ribeiro, *gerente* dos pontos de venda de drogas. César Gomes e Helena foram apontados como vendedores de drogas e, apesar do cerco às principais vielas do morro, outros traficantes conseguiram fugir em direção ao Morro da Cachoeira Grande.

De acordo com levantamento feito pelo Batalhão de Operações Especiais, é do Morro da Cachoeirinha que sai parte das drogas para os morros da Mineira, no Engenho Novo, do Quieto, na Rocha, e do Encontro, na Estrada Manoel Cortes, antiga Grajaú-Jacarepaguá. *Charlie* é apontado pela polícia como o responsável pela distribuição da droga e, para manter o domínio da área, teria mandado matar elementos de grupos rivais, segundo consta em inquéritos que responde na 25ª DP (Engenho Novo). Os presos, depois de ouvidos na delegacia, foram enviados para a Divisão de Repressão a Entorpecentes.

J3 6/2

9201574

Nº DOCUMENTO

TITULO

PROCEDE El País

FECHA 7/2/92

VIÑETA

Uruguayo por Adopción Preso por Narcotráfico

ROMA (ANSA).— Un chileno de nacionalidad uruguaya, Francisco José Oquendo Lizan, y un romano, Massimo Ambrosini, fueron detenidos hoy en esta capital por tráfico de droga.

La policía italiana incautó hace dos días dos kilos de cocaína escondidos en un fusil submarino en la casa de Oquendo.

El uruguayo, que tiene antecedentes penales en Italia, había vuelto el martes a Roma con la droga procedente de París.

01/01

920575

E.E. U.U

Nº DOCUMENTO
TITULO
FECHA EL PAIS 7/2/92

ENTRADO
CRUZADO

Departamento de Defensa de EE.UU. Prepara Nuevas Relaciones con los Militares de la América Latina

WASHINGTON, 6 (EFE). — El departamento estadounidense de Defensa prepara un plan para establecer nuevas relaciones con los militares latinoamericanos, después de las grandes transformaciones que se han producido en el mundo y el incremento de la lucha contra las drogas.

Fuentes castrenses y diplomáticas confirmaron hoy a EFE en Washington que el secretario de Defensa, Richard Cheney, viajará la segunda quincena de este mes por Guatemala, Brasil, Argentina y Chile para plantear el comienzo de una nueva era en los vínculos con los militares latinoamericanos.

El desmoronamiento del comunismo en el mundo y, con él, la transformación de la doctrina de seguridad nacional que promovió EE.UU. después de la II Guerra Mundial para combatir esa ideología en Latinoamérica, han obligado al Pentágono a plantearse el cambio de sus relaciones con los militares del continente, según las fuentes.

En la elaboración de la nueva estrategia estadounidense está también presente el incremento de la lucha contra el narcotráfico, en la que desde hace dos años participa el Pentágono.

Otro de los aspectos que ha influido en el cambio de postura del departamento de Defensa es la necesidad de contar con socios estables en el continente para la fabricación de armas que contribuyan a la industria bélica estadounidense.

En ese sentido, se pretende reducir la dependencia estadounidense de los proveedores asiáticos.

El departamento de Defensa ha confirmado la gira de Cheney, la primera en la que visitará Latinoamérica desde que George Bush accedió a la presidencia de Estados Unidos, pero no ha revelado los objetivos de su misión en la gira por las cuatro naciones.

En la agenda de Cheney parece estar el proyecto del desmantelamiento de las instalaciones del Comando Sur de su actual base en Panamá, para transferir parte de sus actividades de entrenamiento de militares latinoamericanos a la Escuela de Guerra de Brasil, con sede en Río de Janeiro.

El objetivo del Pentágono, según las fuentes, es establecer nuevas relaciones con las fuerzas armadas latinoamericanas basadas en el profesionalismo castrense, el respeto a la democracia y la cooperación en términos de capacidad industrial.

En ese sentido, las industrias bélicas de Brasil, Argentina y Chile se sitúan a la vanguardia en Latinoamérica por los progresos alcanzados en las pasadas dos décadas.

La industria militar de esas tres naciones abarca desde la producción de armas ligeras hasta tanques, misiles y aviones.

La meta del Pentágono, según las fuentes en Washington, es crear un "sistema integrado de defensa recíproca" que abarque la lucha contra el narcotráfico, uno de los problemas más acuciantes para Estados Unidos.

En el proyecto de presupuesto fiscal norteamericano para 1992-93 se ha propuesto un gasto de 289 millones de dólares en asistencia militar a las naciones de Latinoamérica y el Caribe, de las cuales Bolivia y Perú serán las principales receptoras, por el problema de las drogas.

El Salvador, cuya partida para este año está previsto que sea de 84 millones, podrá sufrir variaciones después de la firma, el pasado 16 de enero, del tratado de paz que puso fin a la guerra civil.

1/01 020576

Nº DOCUMENTO

TITULO

PROCEDÊNCIA Jornal do Brasil

DATA 8/2/92

F

Droga apreendida em duas favelas

Policiais da Delegacia de Repressão a Entorpecentes (DRE) apreenderam ontem, no Morro da Cachoeira Grande (Lins de Vasconcelos, 3.186), *papelotes* de cocaína (um quilo), avaliada em CR$ 6,3 milhões, com os traficantes João Pereira Lourenço, de 25 anos, e Miguel Macedo, de 60 anos. Foram apreendidas duas espingardas, calibre 12. A operação contou com 15 homens a partir das 6h. No Morro da Cruz, entre os morros do Borel e da Casa Branca (Tijuca), policiais da 23ª DP (Méier) fizeram uma *batida* para tentar prender o traficante *Adilson Cocada*, que sucedeu Nataneel Fontes Lopes, o *Nael*, no Jacarezinho. Segundo denúncias recebidas pela delegacia, ele estaria escondido no Morro da Cruz. Lá foram presos, com meio quilo de cocaína e 34 *papelotes*, Luciano de Jesus Gomes e Josinaldo José Guimarães, ambos de 18 anos. Não foi possível à polícia levantar pistas sobre o paradeiro de *Cocada*.

JB 8/2/92

9201577

Nº DOCUMENTO .....

TITULO .....

PROCEDÊNCIA Zero Hora

FECHA DE [illegible] 8/2/92

VINCULAÇÕES [illegible]

F

TÓXICO

Arivaldo Chaves/ZH

Flagrante: *delegado Herbert apresenta a droga (ao fundo)*

Apreendidos 94 quilos de maconha em Taquari

Um dos maiores traficantes do Estado em atividade, o foragido Evaldo Ribeiro Martins, *o Gordo ou Ratão*, 38, foi preso por agentes da Delegacia de Tóxicos de Porto Alegre, na noite de quinta-feira, quando passeava pelas ruas de Canoas. Conduzido a um de seus sítios, no quilômetro 373 da rodovia Tabaí-Canoas, ele acabou entregando 94 quilos de maconha e uma balança de precisão. A droga estava num galpão da propriedade, na localidade de Capão da Cruz, município de Taquari, a 100 quilômetros de Porto Alegre.

O delegado Valdo Nóbrega, de Guaíba, explicou que ***Ratão*** teve mais de uma passagem pela sua delegacia, por causa de suas ações violentas, embora ainda houvesse envolvimento com drogas. "Este homem chegou a ser condenado a dez anos de prisão por um homicídio em Santa Maria, no início da década de 80", lembrou Nóbrega.

Em 26 de março de 1984, porém, o próprio delegado precisou prendê-lo, depois que *Ratão* teve uma discussão com o comerciante Carlos Kiezenki, então com 33 anos, na Rua Tiradentes, 435, no bairro Alvorada. No incidente, além de ferir o comerciante, *Ratão* assassinou com um tiro na testa Odilon Martinez Camargo, na época com 39 anos, que saía do estabelecimento com uma filha no colo. Preso em flagrante, *Ratão* permaneceu no presídio por alguns meses. Ao ser libertado, se refugiou no Paraguai. Conforme Nóbrega, anos depois a própria companheira de *Ratão*, Cleusa Campos Herdina, então com 25 anos, dizia ter sido testemunha de outro homicídio no Paraguai e que ela fugira com um filho, porque tinha sido ameaçada de morte.

OBSERVADO — Desde então, *Ratão* vem se envolvendo com tóxicos. Nos últimos três anos se fortaleceu no tráfico. O delegado Herbert Ferreira, titular da Delegacia de Tóxicos, informa que há dois meses uma equipe da delegacia acompanha os passos de *Ratão*. Os policiais já estavam de posse do mandado de prisão preventiva, assinado pelo juiz Ricardo Raupp Ruschell, de Guaíba, em 19 de setembro de 1990, pelo traficante não ter comparecido a audiências.

No final da tarde de quinta-feira, o traficante foi surpreendido pelos inspetores Luiz Henrique Jacques, Paulo Tormes e Júlio César Júnior. Conduzido ao Palácio da Polícia, foi autuado em flagrante. *Ratão* se esquivou das fotografias e não quis falar à imprensa.

9201578

01 / 01

Nº DOCUMENTO

TITULO

PROC

FI

V

Jornal do Brasil
8/2/92

Governo vai leiloar bens de traficantes

BRASÍLIA — O Conselho Federal de Entorpecentes (Confen) vai leiloar, no prazo máximo de 60 dias, bens confiscados de traficantes de drogas do Rio de Janeiro, como dois apartamentos na Avenida Vieira Souto, automóveis, barcos e aviões. Entre estes bens está um Opala de Luiz Carlos dos Reis Encina, o *Escadinha*, preso na penitenciária de segurança máxima de Bangu 1.

O leilão de bens dos traficantes do Rio é o primeiro a ser realizado no país e o dinheiro arrecadado será destinado à recuperação de drogados. O leilão se tornou possível mediante convênio assinado pelo governador Leonel Brizola, na semana passada, e pelo ministro da Justiça, Jarbas Passarinho, ontem. Todos os bens apreendidos estão guardados ou com sua documentação na Secretaria de Fazenda do Rio de Janeiro.

O Conselho Federal de Entorpecentes pretende realizar outros leilões com bens de traficantes, ao longo deste ano, nos estados de Santa Catarina, Minas Gerais, Rondônia, Mato Grosso do Sul e no Distrito Federal. O dinheiro dos leilões será depositado na conta do Funcab (Fundo de Prevenção, Recuperação e Combate às Drogas), no Banco do Brasil. Há 15 dias o Funcab doou Cr$ 99 milhões a oito entidades de prevenção e recuperação de drogados e um ultraleve à Polícia Federal.

Abner Filho

9201579

F

Nº DOCUMENTO

TITULO

PROCED

FE

La República Rec prensa
9/2/92

"Comando" fue procesado

La Justicia decretó el procesamiento de uno de los dos "comandos" que rescataron a un recluso narcotraficante cuando se encontraba en el Hospital Pasteur, para ser sometido a un chequeo médico. Tal como adelantó LA REPUBLICA, fue detenido por efectivos de la Brigada de Asaltos, estableciéndose que retornó a nuestra capital hace un año desde Italia, donde estuvo implicado en casos de proxenetismo.

Se trata de Daniel Adrián Rodríguez Muñoz, soltero, de 26 años, a quien el magistrado en lo Penal de Turno le tipificó el cargo de "concurso del particular en evasión especialmente agravado".

Este individuo que posee antecedentes penales por hurto y, como indicamos, está implicado en caso de proxenetismo en Italia, junto a otro sujeto ya identificado, rescataron a un narcotraficante israelita que fue trasladado del Penal de Libertad al Hospital Pasteur para ser sometido a un chequeo médico. Los sujetos armados con pistolas de grueso calibre redujeron a los dos policías de custodia y se llevaron al preso, escapando lo antes en motos. Las diligencias practicadas por personal de la Brigada de Asaltos de Hurtos y Rapiñas derivaron en la detención de Rodríguez, quien fue reconocido por uno de los guardias. El magistrado decretó su procesamiento.

9201580

Nº DOCUMENTO

TITULO

PROCEDENCIA La República

FECHA 6/2/92

F

Rescataron a recluso de Libertad tras reducir a sus dos custodias

En un operativo comando liberaron a temible narcotraficante brasileño

● Conmoción en el Hospital Pasteur

Mediante un operativo comando, dos hombres fuertemente armados que se desplazaban en motocicletas, liberaron a un peligroso narcotraficante brasileño recluso que se encontraba en el Hospital Pasteur para ser sometido a un chequeo médico. Los individuos, pistola en mano, redujeron a los dos custodias, con un "gancho" le quitaron las esposas al norteño y lo rescataron dándose todos a la fuga en los rodados. Otros presos que al igual que el ahora prófugo fueron trasladados de la cárcel de Libertad al citado nosocomio fueron incitados por los otros a escapar también, pero no lo hicieron. Se presume que los delincuentes intenten cruzar la frontera hacia Brasil, por lo que ya fueron alertadas todas las dependencias policiales de nuestro territorio.

En la mañana del pasado martes, dos funcionarios policiales afectados a la vigilancia en el Penal de Libertad, fueron comisionados para trasladar a tres reclusos desde dicho centro carcelario hasta el Hospital Pasteur, donde debían ser sometidos a un chequeo médico, algo normal según se informó.

El viaje fue tranquilo y una vez arribado al citado centro asistencial los dos funcionarios descendieron con los reclusos quienes iban esposados, uno junto al otro. Se presentaron a los médicos y aguardaron a que les llegara el turno para ser sometidos al examen.

OPERATIVO COMANDO

En determinado momento, uno de los presos identificado como Nicolás Berenix, le manifestó a sus custodias que tenía necesidad de pasar al gabinete higiénico. Fue así que lo llevaron hasta el baño, y mientras uno de los custodias se quedó con los restantes presos cerca de allí, el otro revisó el lugar y permitió el acceso al mismo del recluso que es ciudadano brasileño y tiene 44 años de edad.

Cuando este iba a ingresar al baño, aparecieron en escena dos individuos quienes sacaron a relucir sendas pistolas de grueso calibre amenazando a los policías. Uno de los sujetos sacó un pequeño "gancho" y con el mismo procedió a quitarles las esposas a Berenix, entregándole un revólver que le había quitado a uno de los vigilantes.

Los individuos instaron a los otros dos reclusos a escapar, pero estos prefirieron no hacerlo. Se dieron a la fuga en dos motos, vehículos en los cuales los "comandos" habían llegado al Hospital Pasteur. Alertada la Policía, funcionarios de la seccional 15a. de la Dirección de Seguridad, del Cuerpo de Radio Patrulla y del Departamento de Vigilancia de Investigaciones, realizaron vastos procedimientos pero no pudieron ubicar a los evadidos, que como se puede apreciar planearon muy bien el "golpe".

NARCOTRAFICANTE

El delincuente evadido es muy conocido en la frontera con Brasil donde desde hace tiempo se dedica al narcotráfico. Precisamente a mediados del pasado año, el individuo fue detenido en Rivera incautándole los policías varios gramos de cocaína.

Compareció ante la Justicia y el magistrado actuante decretó su procesamiento por el cargo de "tenencia de estupefacientes". Pasó a la cárcel de Libertad. En esa oportunidad se presumió que el sujeto había comercializando parte del cargamento que había introducido a nuestro país desde Brasil.

Si bien las autoridades lo tienen como vinculado al narcotráfico principalmente en la parte de venta de estupefacientes, en esta ocasión los funcionarios actuantes sólo pudieron comprobarle la tenencia. Este operativo, muy bien planeado como indicamos, demuestra que Berenix está muy relacionado en el submundo de la droga de ahí que se arriesgaran a liberarlo.

Los operativos policiales continúan y ya están alertadas las dependencias del Ministerio del Interior en todo el país, principalmente las que se encuentran en la frontera con Brasil, ya que se presume que los individuos intenten llegar a territorio norteño.

4201580

Nº DOCUMENTO

TITULO

PROCEDENCIA La Nación

FECHA DE PRODUCCION 9/2/92

NUMERO DE CINTA 1176 / 1214 / 1214 / 1422 /

ENTRADO

CRUZADO

F

Ex boxeador detenido

MAR DEL PLATA.– El ex campeón argentino de boxeo Miguel Angel Páez fue detenido en esta ciudad al ser sorprendido por la Brigada de Investigaciones de la policía local con ocho gramos de cocaína en su poder.

Páez, de 53 años, no opuso resistencia al ser arrestado y quedó a disposición del juez federal Alberto Cangiani.

9201581

F

Nº DOCUMENTO
TITULO
PROC. Clarín
9/2/92

REPORTAJE EN LA CARCEL, LUEGO DE LA CONDENA A MAS DE TRES AÑOS DE PRISION

Sacco dice que ya a los 13 años se drogaba y que no tiene SIDA

MAR DEL PLATA (Enviados especiales). — Cuando se sienta frente a **Clarín** en la delegación de la Policía Federal, **Ubaldo Néstor Sacco** es ya solo una desteñida caricatura de aquel atleta que se convirtió en campeón del mundo y al que todos señalaban como el heredero de **Carlos Monzón**. Cuesta creer que ni siquiera han pasado 7 años desde el 21 de julio de 1985, en que su imagen con los brazos levantados recorría todo el planeta después de haberle ganado al norteamericano **Gene Hatcher**.

"Uby" tiene hoy 36 años, la cara redonda —casi hinchada—, 12 kilos más que entonces y, en su mirada, el hartazgo de un año de cárcel sumado a otras 6 detenciones en estos últimos tiempos.

Pelo largo, flequillo corto, jean gastado, zapatillas, camisa arábiga en tono pastel, **Sacco acaba de ser condenado a tres años y cuatro meses de prisión** por el juez federal **Jorge Ferro**, que lo encontró culpable de los delitos de tenencia de estupefacientes y lesiones. El todavía no lo puede creer.

—¿Qué hiciste cuando te enteraste de la condena?

—Caí en un pozo depresivo muy grande. No me imaginaba este fallo. Pero voy a apelar porque soy inocente. No soy un delincuente. Estuve enfermo, caí en la droga, pero cuando me detuvieron hacía 8 meses que yo ya no me drogaba. Creo que la Cámara va a cambiar este fallo. Y si no, mi padre va a pedir un indulto. Lo conozco, y sé que se va a plantar en la Casa de Gobierno hasta que Menem lo atienda.

—Varias veces, en los últimos años, pediste una oportunidad, dijiste que habías cambiado.

—Pero ahora es diferente. Yo mismo me mentía, porque sabía que no iba a cambiar. Sabía que no iba a dejar la droga, por ejemplo. Lo decía por no perder a mi familia, por no amargarlos. Pero ahora estoy bien. Caí, toqué fondo y sé que llegué a un lugar del que no hay retorno. O salgo ahora o no salgo nunca más. Yo lo tenía todo: era campeón del mundo, tenía fama, dinero, una familia divina, un futuro increíble, y de golpe lo tiré todo por la ventana. Yo querría volver el tiempo atrás. Ojalá pudiera. Pero no hay forma. Después de tantas veces, es lógico que no me crean que cambié. Pero yo estoy aferrado a otra convicción: sé que no hay una próxima vez. Una nueva equivocación sería para estar preso toda la vida o para caer muerto.

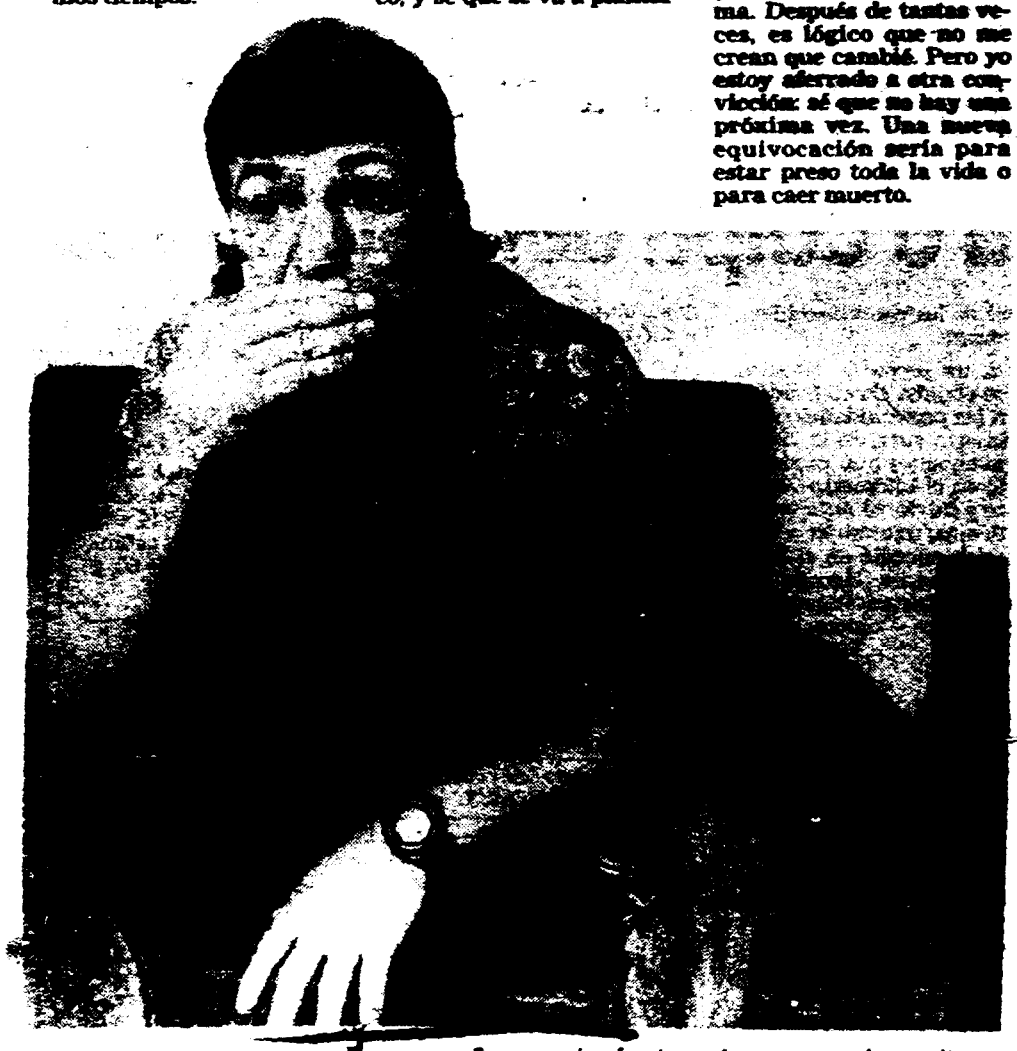

Sacco, en la cárcel, se aferra a una presunta, última oportunidad. "Si caigo otra vez sería para estar preso toda la vida o para caer muerto".

0201584

...UMENTO
...ULO
PROCED...
FE...
Y...

F

—¿Cómo fue el día que empezaste a drogarte?

—Yo era muy chico. Todavía no había cumplido los 14 años. Fue con marihuana, y empecé por "piola", por no quedar como un tarado ante los amigos. Después vinieron los años dedicados enteramente al bonso, te diría que hasta los 23 o 24 años, y después ya caí en la cocaína. No sé por qué lo hice. Tenía problemas anímicos, era muy depresivo.

—Tus amigos tampoco te ayudaron mucho, ¿no?

—Yo ya no tengo amigos. Hoy no los tengo. Pero en ese momento, cuando era campeón del mundo, los amigos eran amigos de la fama. Me ofrecían todo, droga incluso, porque pensarían que me iban a sacar algo. Yo fui demasiado confiado. Cuando me di cuenta de que muchos de esos amigos no eran buena gente, ya era demasiado tarde. Ya me había convertido en un "perejil".

—¿Sentís que le fallaste a alguien?

—Claro que les fallé. Le fallé a mi padre, a mis hijos, y sobre todo a Patricia (Ferrareso), mi mujer. Ahora yo no estoy bien con ella. Estoy separado. Hace muy poco tuvimos una pelea muy grande en una visita que ella me hizo. Yo me puse muy loco, estaba muy celoso y la eché. Y bueno, no sé si va a volver a estar conmigo.

—¿Te lo dijo?

—Sí, me dijo que ya no quería seguir, que ya había aguantado demasiado y que me dejaba. Me dijo que se iba a ir a Buenos Aires. Y esto me tiene muy mal: yo tengo terror de perder a mi mujer. Terror de perder a Matías, mi hijo. Pero bueno, creo que ella se cansó y no quiere seguir más. Yo la voy a amar toda mi vida. Pero lo digo ahora... No me importó ni dejaría sola, ni cambiaría por la noche y la droga. Desgasté la relación, la desgasté a ella y no sé, no creo que vuelva a estar conmigo. Me hace daño, pero no puedo echarle la culpa de nada.

♦ **Pensé en suicidarme**

—¿Este año en la cárcel fue el más duro?

—Sí, tal vez porque esta vez yo soy inocente. Muchas noches terribles no quise seguir más. Pensé muchísimas veces en suicidarme. Son momentos depresivos en los que me digo: pucha, qué hago, para qué vivo, para qué sirvo.

—¿Te sigue pasando?

—Ahora estoy mejor, salvo el día en que me enteré de la condena. Quiero vivir. Tengo muchos proyectos para recuperar a mi mujer y a mi familia.

—En un momento se comentó que tenías SIDA.

—No sé de dónde salió, pero mirá lo gordo que estoy. No creo que tenga SIDA, ¿no? Supongo que el rumor salió por la gente que [illegible] drogadicto.

—¿Pero te hiciste los exámenes del SIDA?

—Yo no quería, porque si tengo SIDA prefiero no enterarme nunca, hasta morirme. Me los hicieron en la cárcel de Batán y dieron negativos. También se los hizo mi mujer en esa época, y estaba todo bien. Después ya no me los hice nunca más. Ni me los voy a hacer.

Luis Díaguez y Eduardo Cao

9201582

La Nación
9/2/92

Marihuana en Chile

SANTIAGO, Chile (ANSA). – El mayor decomiso de marihuana en la historia de este país realizó la Policía de Investigaciones al hallar una plantación de marihuana estimada en 150 mil kilogramos del alucinógeno.

Funcionarios de la Brigada de Narcóticos de la Policía de Investigaciones de Los Andes, ciudad situada 80 kilómetros al norte de esta capital, se incautaron de un millonario cultivo de marihuana y detuvieron a seis personas.

Los detenidos tienen antecedentes por el mismo delito y se indicó que pretendían vender la ilegal mercancía en Viña del Mar, durante el Festival Internacional de la Canción que, organizado cada año, atrae a esas localidades del litoral central aprovechando la alta afluencia de turistas.

9201583

DOCUMENTO

TIT

La Mañana
9/2/92

F

Conmoción en Chile por tráfico de drogas

SANTIAGO DE CHILE.- (EFE).- Un juez de Santiago dictó ayer una resolución para procesar a dos ciudadanos chilenos por su relación con un contrabando de cuarenta kilos de cocaína que fue descubierto en Suecia el pasado 12 de enero, camuflado en un cargamento de frutas.

La decisión del juez Alejandro Solís, afecta a Alain Cabezas y Servando Salazar, a los que se acusa de fabricar y utilizar sellos falsos del Servicio de Impuestos Internos para la facturación del cargamento de frutas exportado a Suecia.

Cabezas y Salazar fueron detenidos recientemente como resultado de las pesquisas que comenzaron tras el hallazgo en el puerto de Gotesburgo de un cargamento de 1.600 cajas de peras chilenas, que ocultaban cuarenta kilos de cocaína, valorados en 17 millones de dólares.

En relación con el caso fue detenido en el país nórdico el chileno Jorge Chadwick, casado con Denise Pascal Allende, alta dirigente del Partido Socialista de Chile y sobrina del extinto Presidente Salvador Allende.

Además, también fueron capturados Augusto Márquez, nacionalizado portugués; Carlos Mella y Ricardo Badilla, aunque los dos últimos, a quienes estaba consignado el cargamento, fueron liberados.

El juez dijo que éstos no están directamente relacionados con el contrabando de cocaína, sino que se dedicaban a falsificar facturas, timbres y otros documentos de uso público, con fines delictivos.

Añadió que las investigaciones que se realizan en Chile confirman que el principal implicado en el caso es Jorge Chadwick.

El juez Solís anunció que [illegible] definitivamente adoptará [illegible] con respecto a Chadwick [illegible] de consultar con la [illegible] por medio de la Interpol.

Antes de ser detenido, Chadwick presentó su candidatura a concejal por [illegible] del norte de Chile, [illegible] tación del partido [illegible] las elecciones municipales se celebrarán a finales de junio próximo.

LA NACION
12/2/92

F

Procesados (N)

SANTIAGO, Chile (UPI).- Un juez de Santiago ordenó someter a proceso a dos agentes de la policía de investigaciones, por estar supuestamente implicados en un supuesto intento de coimas contra el Suecia.

El juez Alejandro Solis ordenó que se dictara el auto de procesamiento contra Cesar Miguel Jiménez Lima y Mario Almeida Segura, quienes estaban detenidos en sus respectivas unidades.

La cocaína, en total 40 kilogramos, fue encontrada en un cargamento de papas que la policía decomisó el 17 de enero último.

9204584

Nº DOCUMENTO

TITULO

PROCEDÊNCIA Jornal do Brasil

FECHA 13/2/92

VINCULAÇÕES 11116
11119
11124
1122

F

Traficante preso

Oito homens do Batalhão de Operações Especiais (Bope) da PM prenderam o traficante Ricardo da Silva, o *Cadinho*, e o menor J.A., de 16 anos, no Morro da Cachoeirinha, Engenho Novo. O menor, baleado nas nádegas e numa perna, foi internado no Hospital Salgado Filho, no Méier. Com os dois foram apreendidos uma metralhadora URU e alguns pacotes de maconha. Um policial, identificado apenas como soldado Di Franco, foi medicado no Hospital Marcílio Dias, da Marinha, no Lins de Vasconcelos.

JB 13/2

9201585

Nº DOCUMENTO

TÍTULO

PROCEDÊNCIA Zero Hora

FECHA DE PROCED. 13/2/92

VINCULACIONES

F

Overdose

Quatro traficantes brasileiros, João Francisco Dias, 49, Irineu Bento Grance, 23, Flaodermir Moreira Daguasno e mais um garotô de 17 anos tinham ido a Bolívia comprar cocaína e voltavam de ônibus. No caminho, já no estado de São Paulo, perto de Presidente Epitácio, dois morreram. Tinham engolido papelotes de cocaína, para não serem descobertos, e se romperam no estômago. O adolescente, que fizera o mesmo, teve mais sorte e só expeliu a droga com uma lavagem estomacal. O único preso foi o Flaudemir, que não teve coragem de engolir os papelotes e escondeu-os dentro de um rádio.

24 13/2

9201586

Nº DOCUMENTO

TITULO 13 "Bicheiros" são ouvidos no TRIBUNAL

PROCEDENCIA Jornal do Brasil

FECHA PROCESO 13/2/92

VINCULACIONES

F

JORNAL DO BRASIL 13/2

Treze bicheiros ouvem acusações de tráfico

Sentados lado a lado no banco dos réus do 3º Tribunal do Júri, os 13 principais banqueiros do jogo do bicho do Rio assistiram, ontem à tarde, ao depoimento de três das sete testemunhas de acusação no processo em que estão denunciados por formação de quadrilha, homicídios e envolvimento com tráfico de drogas. O juiz que presidiu a audiência, Humberto Batista, da 14ª Vara Criminal, decretou segredo de Justiça, impedindo a permanência de repórteres no plenário.

Ao fim do sumário de culpa, que durou quatro horas, os bicheiros foram surpreendidos por José Moura, o *Beijoqueiro*. Ele foi ao tribunal para presentear Castor de Andrade, que fazia aniversário, com uma cerbelha de rosas vermelhas. O primeiro bicheiro a ser abordado pelo *Beijoqueiro* foi Ailton Guimarães Jorge, o *Capitão Guimarães*. "Beija logo e não enche o saco", disse o contraventor, bem humorado. Indiferente, Castor de Andrade recebeu a cesta de flores e teve suas mãos beijadas por José Moura.

O banqueiro de bicho Luiz Pacheco Drummond, o *Luizinho*, foi dispensado pelo juiz, depois de alegar que estava com pneumonia. As testemunhas ouvidas ontem foram os delegados da Polícia Civil Valdino Azevedo, Heitor Correa Rosa e Silva e Manoel Carrera Paes Filho. Também prestarão depoimento no processo, mas em Brasília, os deputados Elias Murad e Moroni Torgan, que conduziram a Comissão Parlamentar de Inquérito sobre o narcotráfico. Segundo o promotor Luiz Carlos Cáffaro, se ficar provada a culpa dos contraventores, eles poderão ser condenados a penas que vão de seis a 60 anos de prisão.

"Não fiz nada, não devo nada e não estou com medo", afirmou, à saída, Aniz Abraão David, o *Anísio*, que negou ter ligações com o jogo e com o tráfico de drogas. Castor de Andrade também disse estar tranqüilo quanto ao resultado do processo e garantiu que é inocente.

9201587

Nº DOCUMENTO

TITULO

PRO... La República

F... 12/2/92

V...

Cubano fugado de Puerto Rico preso en Bogotá

■ El narcotraficante convicto Lázaro Wilfredo Díaz Fernández, quien hace dos años escapó espectacularmente de una cárcel de San Juan de Puerto Rico.fue trasladado a una cárcel de máxima seguridad de Bogotá, después de haber sido detenido en Cartagena , se informó oficialmente en la capital colom-biana.Díaz Fernández, cubano con residencia en Miami, está involucrado en una fuga en la que participaron otros dos presos y murieron dos agentes federales, cuando trataron de impedir la salida del helicóptero de la cárcel de San Juan , en abril del año pasado.El cubano era considerado como el " jefe de relaciones públicas" del cartel de narcotraficantes de Medellín y es solicitado por las autoridades judiciales de los EEUU.Extraoficialmente se supo que Díaz Fernández estaba radicado en Colombia desde hace varios meses, utilizando una identidad falsa..El prófugo ahora nuevamente entre rejas- también conocido como"Seventeen", fue condenado a prisión por los delitos de importación a Puerto Rico,.de 985 kilos de cocaína; distribución de otros 900 kilos en Miami y el ingreso de 475 [illegible] en 1990.

9201588

...hallan tres mil dosis de LSD en la casa de un ciudadano f...

La Policía encontró ayer 3.000 dosis de LSD que un matrimonio había escondido en las paredes de una casa del barrio de Coghlan. La pareja estaba detenida desde la semana pasada, cuando fue arrestada la rockera María José Cantilo. Ayer, durante un interrogatorio, el hombre, de nacionalidad francesa, decidió colaborar con el juez. Poco después se halló la droga. El mayor secuestro de LSD ocurrió en 1985, cuando se encontraron 3.800 dosis.

En la casa que en el barrio metropolitano de Coghlan ocupaba el matrimonio integrado por el ciudadano francés Alejandro Marcelo Lafleur y Ana Valeria Gantner, fueron halladas ayer tres mil dosis de LSD (ácido lisérgico). El matrimonio se encontraba detenido desde el viernes último, a disposición del juez federal de San Isidro Roberto Marquevich, en relación con la causa que por comercialización y consumo de drogas se le sigue a la cantante de rock María José Cantilo.

El operativo se realizó en un departamento de la calle Manuel Ugarte 3906, donde el viernes de la semana anterior se había detenido a la pareja, dos horas después del procedimiento llevado a cabo en Malabia 1664, donde fue apresada Cantilo, su pareja, Salvador "Angel" Lombardo y los músicos Juan José Ochowsky y Gustavo Mario Basburrica. Estos tres últimos recuperaron la libertad en la medianoche de ayer, pero siguen procesados.

♦ El arrepentido

En cuanto al procedimiento llevado a cabo en la calle Manuel Ugarte, se inició a las 17.10 y terminó exactamente a las 18.30. Todo comenzó en la mañana de ayer, cuando Lafleur fue nuevamente indagado por el juez. En este sentido, trascendió —si bien no pudo confirmarse— que el detenido en forma sorpresiva habría efectuado "un ofrecimiento" al magistrado, en un intento de acortar el rigor de la ley frente a los cargos que enfrenta.

Esta colaboración se habría concretado con la denuncia del lugar de la vivienda donde se encontraban escondidas las 3.000 dosis de LSD, buscadas prolijamente no solo el día de la detención, sino en otras dos ocasiones posteriores, sin resultado alguno. Lo cierto es que poco después de las 17 en dos automóviles llegaron al lugar el secretario del juzgado, doctor Héctor Segretti, el comisario Emilio Azzaro, de la Policía bonaerense, otros funcionarios del juzgado y numerosos hombres de la Policía de la provincia de Buenos Aires, todos de civil.

Esposado con las manos adelante y flanqueado por el doctor Segretti y el comisario Azzaro llegó también Alejandro Marcelo Lafleur. Toda la comitiva ascendió rápidamente los escalones que conducen a la vivienda allanada. Desde la calle, los periodistas que mantenían guardia oían claramente los golpes de las masas que se emplearon para derribar una pared —que después no supo era de la cocina— donde se encontraron, en planchas troqueladas y bajo la figura de pingüinos, nada menos que 3.000 dosis de LSD.

Cumplido el trámite, la comisión se retiró, confirmando el secretario del juzgado el secuestro del alucinógeno. "El juez seguirá indagando, posiblemente hasta altas horas de la madrugada, a los detenidos y a partir de allí decidirá sobre su situación procesal. Anoche, consultado por Clarín, el doctor Marquevich se limitó a informar que continuaban las indagatorias, no descartando que podría dictarse la prisión preventiva para la Cantilo y Lafleur.

"Respecto de Ana Valeria Gantner cabe la posibilidad, si es que Lafleur se arroga toda la responsabilidad y se puede demostrar que no estaba enterada de esas andanzas, que recupere la libertad", señaló el magistrado, agregando que había librado orden de captura para María Rosegna —hija de la Cantilo, conocida artísticamente como Abril Cantilo— "que posiblemente se encuentre en El Bolsón, en casa de su padre, Jaime Rosegna", agregó.

♦ El hilo conductor

¿Cómo y dónde empezaron las pesquisas que terminaron con estos operativos y por qué interviene un juez federal de San Isidro en allanamientos en la Capital Federal? Estos interrogantes flotaban ayer mientras se realizaba el procedimiento en el departamento de la calle Manuel Ugarte.

Venciendo su habitual silencio, el juez Marquevich señaló a Clarín que todo se inició en el mes de noviem-

01/08

Ignacio Gurruchaga

El francés Alejandro Marcelo Lafleur. Decidió colaborar con el juez. Al lado, María José Contilo, detenida por el mismo caso.

bre, cuando durante un procedimiento por el ordenado, dentro del ámbito de su jurisdicción, se hizo un importante secuestro de droga. "A partir de ese momento comenzamos a seguir una pista muy valiosa, que nos obligó a interferir algunos teléfonos. Si algún día se pueden hacer conocer las conversaciones grabadas habrá más de una sorpresa, pero lo importante es que todo eso nos permitió desmembrar la vinculación de la Cantilo, el francés y otra gente con el tráfico de la droga y otras cosas más importantes aun; en base a esos datos se ordenaron los allanamientos en la Capital, que son más de los que se conocen", agregó.

En lo que se refiere a las 3.000 dosis encontradas (en 1985 fueron secuestradas 3.000 dosis que venían de los Estados Unidos) Marquevich no ocultó su satisfacción por el resultado del operativo.

Los expertos comentaban anoche que las 3.000 dosis halladas pueden fácilmente convertirse en casi cien mil microdosis (otros decían 40 o 50 mil), ya que cada figurita (o "pinpilinpausho) puede subdividirse.

A través de los testimonios de los vecinos de la calle Manuel Ugarte se pudieron conocer ayer detalles de la personalidad del ciudadano francés Alejandro M. Lafleur. Contaron que en la madrugada del viernes, cuando se lo llevaban detenido, comenzó a gritar, pidiendo ayuda al vecindario. "Socorro, socorro, me rapta un comando nazi porque se enteraron de que soy judío, no lo permitan", clamaba. Tan fuertes fueron sus gritos que un militar, que se presentó como coronel, se dirigió desde el balcón de una casa vecina a la comisión policial que intervenía, solicitando la identificación de los desconocidos y la libertad del que llevaban detenido.

Enrique Sdrech

Búsqueda en El Bolsón

En manos del juez federal de San Carlos de Bariloche, **Carlos Moldes**, se encuentra desde ayer el pedido de captura de **María Benegas o Abril Cantilo**.

El juez **Roberto Marquevich** dijo estar seguro de que la prófuga se encuentra en la localidad de El Bolsón, junto a su padre, quien es uno de los fundadores.

Esto da por tierra con todos los trascendidos que se conocieron no bien fue detenida la rockera **María de los Angeles José Cantilo**, que afirmaban que su hija se encontraba cumpliendo una amplia gira artística por el interior del país.

En lo que se refiere a **Ana Valeria Gantner**, pareja del francés Lafleur, todos los vecinos de la vivienda de la calle Manuel Ugarte no ocultaron ayer su sorpresa por lo que había ocurrido.

"Era una ardiente defensora de los gatos abandonados y todos los días se gastaba una buena suma comprándoles leche, bofe y hasta solía llevarse a algunos animales enfermos y pagaba la visita al veterinario ¿Cómo imaginarnos que dentro del departamento tenía esa fortuna en alucinógenos?", comentaba una amiga y vecina de ella.

Para casi todos los que opinaban, la Gantner —que en un tiempo trabajó como cocinera en un importante establecimiento gastronómico— no tenía ni siquiera idea de la verdadera actividad de su pareja y mucho menos aún de la cantidad de droga escondida entre dos paredes de la cocina.

Todo eso era evaluado por el juez Marquevich en horas de esta madrugada, para definir la situación procesal de cada uno de los detenidos.

Los años dorados del ácido

Los años dorados del LSD fueron los de la psicodelia, en la década del '60: sus "coloridas" alucinaciones parecían [illegible] cocaína y la marihuana.

La mayoría de los consumidores fueron jóvenes norteamericanos, amantes de la música hard y el pop. Sus lugares de encuentro eran los parques, los bares y los festivales de rock. En 1969 el [illegible] Rock Music Festival reunió a 50.000 jóvenes. A la mañana siguiente 40 adolescentes yacían muertos por libre el pasto. El alguacil de Sierra Nevada (California) había optado por no suspender el concierto. Durante el festival algunas muchachitas habían distribuido tabletas de LSD. "Todos parecían tan alegres", fue lo que intentó explicar después el alguacil, todavía asombrado por las secuelas del concierto.

♦ **Consumo**

No solo se consumía en los recitales de rock. Los barrios bohemios norteamericanos también fueron centros de venta y consumo, como el Greenwich Village de Nueva York. A [illegible] LSD le [illegible] consumían [illegible] Vietnam.

Pero los jóvenes [illegible] los únicos que [illegible] años se hicieron adictos al ácido [illegible] pléjico, lo [illegible] universitarios [illegible] y [illegible] más del [illegible] mil o [illegible] gastaba [illegible] mes —que se [illegible] que usó esta droga [illegible] Antonin Artaud, [illegible] terminó loco, [illegible] contó [illegible] en su libro [illegible] de los [illegible]

"Viajes" hacia el delirio

Por su aterradora potencia, el LSD sigue siendo el rey de los alucinógenos, el pequeño grupo de sustancias que producen efectos psíquicos parecidos a la imaginería de los sueños. Los alucinógenos livianitos —como la marihuana— a lo sumo producen "ilusiones", técnicamente distorsiones de la percepción, pero los "duros" (**la psilocina, la psilocibina, la bufotenina, el LSD**) hacen que la mente vea, escuche, huela, toque y saboree lo que no existe; **una experiencia no necesariamente placentera que a veces degenera en complejas pesadillas recurrentes.** El **LSD** es lo más potente de ésta, la categoría superior.

El LSD (o isómero del ácido lisérgico dietil-amida) fue descubierto por casualidad en 1943, cuando el químico suizo **Albert Hoffmann** lo ingirió por error y se pegó el típico "viaje", cuyas manifestaciones son muy parecidas a los del delirio esquizofrénico. **Inevitablemente, el "saque" de Hoffmann desató una carrera de laboratorios en busca de drogas anti-esquizofrénicas en la que, hasta hoy, hubo más ruido que nueces.**

En la década del 60 surgió una vasta subcultura en torno al uso del LSD, cuyo uso masivo y brutal permitió comprobar verdades poco evidentes en el cauteloso ambiente del laboratorio. **A largo plazo, su empleo provoca brotes de esquizofrenia perfectamente independientes de la ingestión de la droga: aunque la última dosis sea historia vieja y de hace meses, uno "se delira"** de pronto y puede hacer cualquier pavada, como saltar por el balcón con la total convicción de que sabe volar. La constatación de esto llevó a la interrupción total del uso del LSD en psicoterapias y en el tratamiento del alcoholismo.

Daniel E. Arias

02

La Nación Rec prensa
15/2/92

María José y Abril Cantilo, en libertad

Ministros la contadora María José Cantilo y su hija Abril recuperaron ayer su libertad gracias a la excarcelación concedida por el juez federal Julián Ignacio Marquevich, tras conocerse que de la investigación surgirían nuevas pistas para descubrir una organización dedicada a la comercialización de drogas en amplia escala.

María José Cantilo fue encarcelada tras pagar una fianza de 20.000 dólares, mientras que su hija, Abril o María Benegas, logró la libertad condicional bajo caución juratoria, sin perjuicio de la continuación de la causa.

En la causa siguen detenidos, bajo los cargos de tráfico de drogas, Alejandro Horacio Lafleur y [illegible]

María José Cantilo fue excarcelada cuando se hallaba en su domicilio 15 noches de cautiverio, mientras y 28 días de LSD.

En tanto, en la casa de Lafleur, la [illegible] encontró "droga, dinero de venta ilegítima, [illegible] que Cantilo no encontraron "[illegible]" de cocaína" y pizarras de [illegible]

La punta del ovillo

En el mes de noviembre, luego de varias allanamientos, el juez Marquevich ordenó el secuestro de 10 kilos de cocaína en Olivos y detuvo a quien intentaba su comercialización.

Tras una serie de declaraciones surgió el primer nombre de la nueva cadena por investigar: Abril Cantilo.

La joven es hija del matrimonio entre María José Cantilo y Jaime Benegas, quienes estuvieron radicados en una comunidad de El Bolsón, cerca de San Carlos de Bariloche, junto a muchos integrantes de un movimiento de rock, entre ellos Miguel Cantilo, hermano de María José y ex integrante del dúo Pedro y Pablo.

María José Cantilo

El magistrado ordenó a la policía la captura de 17 personas sindicadas y un gobierno varios extranjeros que, a su vez, dieron nuevas pistas para el hallazgo de las drogas.

El contacto francés

Lafleur, considerado como apenas un eslabón en la cadena del narcotráfico, había recibido los dardos de ácido lisérgico de manos de un ciudadano francés, Christian Lefevbre.

El juez Marquevich ordenó que se libre un exhorto diplomático para la captura y extradición de Lefevbre desde Francia, donde reside.

Fuentes cercanas a la investigación señalaron a LA NACION "una recién comienza pues hay ramificaciones internacionales".

Juan Carlos Larrarte

03

Nº DOCUMENTO
TITULO
La Nación
14/2/92

Preventivas y extradición en el proceso a la banda del LSD

Resumen: el juez federal Marquevich demandó la extradición de un ciudadano francés que introdujo en el país el cargamento descubierto de ácido lisérgico; dictó las prisiones preventivas de María José Cantilo, Eduardo Corbella, Alejandro Lafleur y de Abril Cantilo.

Fueron dictadas ayer las prisiones preventivas de tres de los integrantes del grupo delictivo al que se le secuestró la mayor cantidad ácido lisérgico (LSD) hallada en el país.

Además, el juez federal de la causa, el doctor Roberto Marquevich, dispuso la preventiva de María Benegas, conocida como Abril Cantilo, quien había sido detenida en Río Negro anteayer.

El magistrado, también, reclamó de Francia la extradición de Christian Levebre, quien sería el proveedor de drogas de la banda.

El juez Marquevich puso especial acento en "la entidad que alcanzó el narcotráfico en nuestro país que, según me toca experimentar a diario -dijo-, logra alcanzar tanto a los sectores de altos ingresos como a los más marginados y determina, como resultado inevitable, el minado de las conciencias".

Destacó el juez que "el ácido lisérgico es una muerte a corto plazo".

Cabe recordar que en el allanamiento de anteayer, la policía encontró en el domiciilio de Lefleur, 2786 dosis básicas de LSD, susceptibles de ser multiplicadas hasta unas 40.000 unidades.

Las preventivas

Marquevich dictó las preventivas de María José Cantilo, de Eduardo Corbella, de Alejandro Lafleur y de Abril Cantilo.

A María José Cantilo, cuya conducta se encuadró en el acopio y suministro de drogas, se le trabó embargo por cien mil pesos.

A Corbella, acusado de comerciar y de almacenar drogas, se le embargaron bienes por ochenta mil pesos, y a Lafleur -por similar conducta que la atribuida a María Cantilo-, un embargo por un millón de pesos.

Respecto de Abril Cantilo, el embargo fue de cincuenta mil pesos.

Además, el juez ordenó que se libre a Francia un exhorto diplomático para la captura y extradición de Christian *Lefevbre*, quien reside en ese país.

Se entiende que Lefevbre había traído de París el LSD y que lo entregó a Lafleur en la *confitería* Politeama, ubicada en Corrientes y Paraná, en esta capital.

Respecto de María José Cantilo, el magistrado tuvo en cuenta los siguientes elementos:

- El secuestro, en su domicilio de Malabia 1644, de 28 dosis de LSD, 15 sobres con cocaína, un "ladrillo" de marihuana, una balanza, material para el "corte" de drogas y una caja del medicamento Lexotanil.
- El hallazgo, en el mismo lugar, de un cuaderno en el que se había consignado, en el argot del mundo de la droga, un pedido de compra de "dosis de a kilo".
- El reconocimiento de la encausada, quien admitió que suministraba drogas a sus amistades en forma gratuita y que admitió que eran suyas las 28 dosis de LSD.
- Las afirmaciones, en el mismo sentido, de Gustavo Bazterrica, quien quedó en libertad por falta de mérito.

Respecto de Eduardo Corbella, se tuvo como prueba de cargo lo siguiente:

- En el allanamiento en su domicilio -en Mansilla 3630-, la policía secuestró 12 "ravioles" de cocaína; bolsas con ácido bórico, para el "corte" de drogas; semillas y picadura de marihuana; Lexotanil; una balanza; paquetes de papel para armar cigarrillos, un aparato para fumar colillas ("pituquera") y dos inhaladores.
- Las declaraciones de testigos y de otros implicados en la causa.
- La grabación de un [illegible]ensaje telefónico en el que un tal [illegible]urco" le reclamó la venta de diez [illegible]amos de cocaína.

En cuanto al francés Laf[illegible]r, se consideró:

- El hallazgo en el domici[illegible] de Ugarte 3[illegible], que compartía c[illegible] su esposa Ana Gantzer -ahora [illegible]re por falta de mérito-, de varias [illegible] de cocaína, 1290 dólares, mil pe[illegible] y 150 pesos.

El posterior descubrimiento -[illegible] el revoque de una pared- de la[illegible] con las ya mencionadas 2786 do[illegible] básicas de LSD.

- Trascripciones de "escuchas" telefónicas de alto compromiso.
- La confesión directa del procesado, quien indicó el lugar en que había escondido la droga.

En cuanto a Abril Cantilo, el juez tomó en cuenta que, en el allanamiento realizado en su domicilio, en esta capital, se encontró cocaína, [illegible] sión.

El "[illegible]"

[illegible]

[illegible] dad conocida de LSD.

Martín Carrasco Qu[illegible]

Aquí se encontraron ca[illegible] dosis de LSD

La detención de Abril

A María Benegas, hija de la cantante María José Cantilo -implicada en el caso en el que se descubrió un escondite con 3000 dósis básicas de ácido lisérgico- se le impuso ayer la prisión preventiva, por tenencia simple de drogas.

Por la mañana el juez federal Roberto Marquevich la había indagado extensamente.

La joven -quien es conocida como Abril Cantilo en el mundo de la música rock- había sido declarada prófuga por el juzgado y fue detenida en la localidad de El Bolsón, en Río Negro.

Abril Cantilo se encontraba en una gira artística -es cantante, como su madre-, por lo que fue puesta, en un *principio*, a disposición del juez federal de Bariloche, Jorge Moldes, después de ser detenida por personal del Escuadrón 35 de la Gendarmería Nacional.

El juez federal Moldes ordenó el traslado de Abril Cantilo a la Capital Federal y, como se dijo, fue interrogada por el doctor Marquevich.

Al descender de un vehículo frente al juzgado federal de San Isidro, y notar la presencia de gente de prensa, abrazó y dio un beso a uno de los hombres que la custodiaban pero no formuló declaraciones.

04

FECHA DE [illegible] 9/3/93

VINCULADO [illegible]

ENTRADO _____
CRUZADO _____

Castillo: otro detenido (N)

Fue detenida ayer otra persona vinculada al "caso Castillo", y con ella suman nueve los involucrados en la causa por tráfico de drogas. El nuevo arresto se concretó en una casa de Martínez, donde se encontró una importante cantidad de marihuana. Las investigaciones están a cargo del juez federal de San Isidro, Roberto Marquevich, quien ya dictó prisión preventiva a todos los implicados, entre los cuales se encuentra la cantante María José Castillo y su hija Abril.

05

Nº DOCUMENTO

TITULO

Clarín

11/3/92

En las próximas horas habrá un nuevo careo entre María José Cantilo y el francés Lafleur.

Caso Cantilo: otra prisión preventiva

En relación con la investigación por la que están detenidas ocho personas —entre ellas la cantante **María José Cantilo**—, el juez federal de San Isidro, **Roberto Marquevich**, dictó ayer la **prisión preventiva de Marcelo Campaña** por **"tenencia de estupefacientes"**.

Detenido el sábado pasado, Campaña, alias " El Negro", está sin embargo en libertad, ya que el delito de tenencia de estupefacientes es excarcelable, beneficio que pidió su abogado no bien se conoció el dictamen judicial.

Según un vocero del juzgado de Marquevich, "en los próximos días habrá un nuevo careo entre la Cantilo y **Alejandro Lafleur**, ya que el anterior, concretado el 6 de marzo último, no arrojó los resultados esperados por el juez". Tanto ellos dos como otros seis procesados siguen detenidos por estar acusados de **"tenencia de estupefacientes con fines de comercialización, agravado por el concurso de tres o más personas"**, un delito no excarcelable.

De acuerdo con lo que infieren los abogados, **"la tipificación de asociación ilícita con fines comerciales es lo que ha agravado la situación de los detenidos, que podrían recibir una condena de entre 6 y 15 años"**. Esta causa se abrió el 7 de febrero último, cuando fue allanada la casa de la Cantilo, en la Capital Federal, donde se encontró marihuana, cocaína y una plancha de ácido lisérgico, guardadas en una heladera.

05

Nuevas preventivas para la banda del ácido lisérgico

Conexiones: la organización comercializaría el ácido lisérgico por dos ramificaciones, una en Buenos Aires y la otra en El Bolsón, en la provincia de Río Negro.

El juez federal de San Isidro Rodolfo Marquevich, quien investiga las actividades de la banda de LSD, en la que están involucradas la cantante de rock María José Cantilo y su hija Abril, resolvió la prisión preventiva de cinco detenidos por el delito de tenencia de estupefacientes con fines de comercialización agravado por el concurso de dos o más personas y les trabó un embargo a cada uno de ellos por un millón de pesos.

Con respecto a esta medida, una fuente cercana al juzgado comentó que "su estimación es relativa ya que no se puede justipreciar en dinero el valor de la salud pública".

La resolución comprende a Jaime Benegas, Sandra Elsa Etcheverri, Ana Gabriela Allegroni, Julio Raúl Charadía y a Abril Cantilo, quienes fueron detenidos en la localidad de El Bolsón, cercana a San Carlos de Bariloche, el 28 de febrero.

Ese mismo día el juez Marquevich ordenó arrestar nuevamente en su domicilio de la calle Malabia al 1400, en esta capital, a la cantante de rock.

María José Cantilo y su hija Abril habían sido excarceladas tras pagar 13.000 dólares y bajo caución juratoria, respectivamente, el 14 de febrero último.

También en la misma causa se hallaban detenidos el guitarrista Eduardo "Polo" Corbella y Alejandro Marcelo Lafleur, en cuyo domicilio se hallaron ocultas en una pared casi 3000 dosis de ácido lisérgico.

Las dos conexiones

Según se conoció, la organización dedicada al narcotráfico funcionaba por medio de dos conexiones: una en Buenos Aires y otra en El Bolsón, cerca de San Carlos de Bariloche.

En esta última localidad Cantilo, su ex esposo Jaime Benegas, un individuo conocido como Colo Kennedy, otros músicos y artesanos decidieron hace casi dos décadas iniciar, a la manera de los movimientos hippies, la vida en comunidad y establecieron varias granjas.

Allí también vivió Alejandro Lafleur, en cuyo domicilio se hallaron las dosis de ácido lisérgico, y un hermano que murió, hace ya algunos años, víctima de una sobredosis de cocaína en la habitación de un hotel céntrico.

Al parecer, a través de esa zona se produciría la entrada en el país de parte del poderoso alucinógeno.

Así lo hace suponer la existencia de una embarcación en el lago Puelo, muy cerca del límite con Chile, propiedad de Kennedy, un individuo calificado por los investigadores como "muy movedizo y que viaja continuamente".

Allanamientos y detenciones

La investigación realizada por una comisión de la División Norte de Prevención del Narcotráfico de la policía bonaerense encabezada por el subcomisario Guillermo González allanó la finca de Don Jaime, propiedad de Benegas.

Allí se detuvo, tras secuestrarse marihuana cocaína y elementos para la comercialización de ésta última droga, al supuesto encargado del lugar, Julio Raúl Charadía, y a su compañera Ana Gabriela Allegroni.

En otro allanamiento, los policías arrestaron a Abril Cantilo, a Benegas y a su concubina Sandra Elsa Etcheverri.

No obstante el hallazgo de marihuana y cocaína en esos allanamientos, el juzgado y los investigadores se preguntan por la importancia del hallazgo del LSD, poderoso alucinógeno que provoca "peligrosos viajes" y que, en otras épocas, estuvo

Marquevich

"asociado" a las manifestaciones del arte psicodélico.

De acuerdo con el reducido mercado existente entre los adictos de nuestro país para el consumo de dósis secuestradas, la Argentina sería un punto dentro de un triángulo imaginario por donde circularía la droga para su comercialización, con sus otros dos vértices en Asia, vía Pacífico, y en Europa.

También se conoció que en lo que podría llamar como la conexión Buenos Aires, habría tres prófugos y, en la de El Bolsón, otros dos.

Una pesta

Las "cabezas" o "puntas" de la organización serían la joven Abril y,

Kennedy. "La clase, [illegible] debe hacer mucho [illegible] esto y pueda, en algún [illegible] mar la pesta de su [illegible] mercialización", expli[illegible] una fuente cercana a la [illegible] ción.

La mira está [illegible] prófugos, en [illegible] de la organización [illegible] ser Cristina Lafleur, [illegible] francés de quien [illegible] vivir pleno su [illegible] entrenamiento de [illegible] clases internacionales [illegible] tranza.

Juana Carlos[illegible]

Somos
17/2/92

EL PAIS

Hizo furor en los años '60. En los Estados Unidos se consume más que la cocaína. Ahora tratan de imponerla en Argentina.

LSD

Lafleure, de espaldas, indica el lugar donde escondió el LSD.

LA DROGA RETRO

El primer gran embargo de 3.000 dosis de *LSD* 25 (ácido lisérgico) allanado en Buenos Aires y que vincula a varios integrantes del ambiente rockero, pone en el tapete una situación que se creía superada. El *LSD*, la droga de los '60 venerada por el movimiento hippie *Flower Power*, que mereció la canción "Lucy and the Sky with Diamonds", de John Lennon y que parecía haber sido desplazada por la cocaína y el crak, vuelve a escena con tanta fuerza como en otras épocas.

Algunos expertos norteamericanos aseguran que nunca se fue. *"Es como las películas de Disney* —dice el doctor Ronald Siegel, sicofarmacólogo de la Universidad de California—, *cada siete años reaparece para exponer a una nueva generación. En la época de su clímax contracultural, cuando algunos lo tomaban por entretenimiento, otros lo veían como la droga de la cabeza pensante, el pasaje a una jornada de autoexploración."* Los datos confirman que en los Estados Unidos el consumo del *LSD* crece mientras que los de la marihuana y la cocaína bajan. Un informe anual de 1991 de la Universidad de Michigan indica que el 5,4 por ciento de los 2,7 millones de estudiantes secundarios consumió LSD, mientras que en 1989 la cifra llagaba al 4,9 por ciento. En cambio el consumo de alcohol bajó del 82,7 % al 80,6. Con la marihuana y la cocaína ocurrió lo mismo: su uso bajó del 29,6 % al 27% , la primera y del 6,5% al 5,3% la segunda.

John Lennon, autor de "Lucy and the Sky with Diamonds".

DOSIS Y DOLARES — Otro hecho que prueba que el LSD se convierte progresivamente en la droga de los '90 es que la rama de Washington D.C. de la Drug Enforcement Administration confiscó en 1990 14 dosis de ácido, y 5.600 en 1991.

Aunque seguramente no es el único motivo, el precio tiene que ver con la preferencia. En el país del norte el *LSD* es relativamente barato. Una dosis, cuyo efecto alucinógeno oscila entre las 8 y las 12 horas, cuesta alrededor de los 5 dólares, mientras que 7 gramos de marihuana valen 70 dólares y 50 dólares el cuatro de gramo de cocaína. En nuestro país las cosas son diferentes. Un ácido alcanza los 40 dólares, mientras que un raviol de 1 gramo de cocaína vale 20 dólares, y lo que comúnmente se conoce como ladrillo de marihuana, en epocas de escasez llega a 50 dólares, por un mercado internacional que decidió desplazarla por las dificultades que significan su cultivo y transporte.

El *LSD* no es físicamente adictivo y su transporte es mucho más fácil que cualquier otra droga. Cualquiera puede recibir por carta varias imperceptibles dosis enquistadas en papel secante.

"Esta generación está tan alejada de los años '60 que no recuerda los malos viajes y cerebros fritos, razón por la cual no le teme al LSD", dice el terapeuta Robert Margolis, especialista en adicciones del Ridgeview Hospital, de Atlanta. *"Por otro lado, el LSD de la actualidad es una droga mucho más suave que la que se tomaba tiempo atrás. Cada dosis de ácido de los '90 contiene de 20 a 80 microgramos*

08/08

Nº DOCUMENTO

TITULO

LA NACION

14/2/02

Un viaje cuyo final puede ser la muerte

El LSD es la abreviatura de la expresión alemana para el ácido lisérgico dietilamínico. Está elaborado con una sustancia derivada del hongo ergot, que crece en el centeno, o con las semillas de una enredadera de campanillas.

Fue sintetizado por primera vez en 1938 y sus efectos alucinógenos fueron descubiertos por un químico que lo tomó accidentalmente en 1943.

Los efectos del LSD, o ácido lisérgico, comenzaron a divulgarse a mediados de la década del sesenta junto con el auge de la música y la pintura psicodélica.

En esos tiempos también se comentaba que un tema de los Beatles, que está incluido en el long play "La banda de corazones destrozados del Sargento Pepper", titulado "Lucy in the sky diamond", era una suerte de apología a su consumo porque de él surgían las iniciales LSD.

Los efectos del ácido lisérgico pueden llegar a ocasionar la muerte, sea por accidente o por suicidio, locura, trastornos severos de conducta o malformaciones genéticas.

Su acción puede llegar a ser prolongada, conocida como flash back o síntoma de recidiva, y que consiste en el rebote involuntario de la alucinación durante un lapso indeterminado en que se pueden producir lamentables e irreparables accidentes, como el caso de un drogadicto que en un "viaje" creyó "volar" en serio y se lanzó por una ventana.

Consultado el especialista en [illegible] Juan Alberto Yarin, señaló que "cotidianamente vemos a [illegible] que experimentan [illegible] mediante el uso de los alucinógenos".

"Estas sustancias- agregó Yarin- hacen que el individuo pierda la noción de espacio y de tiempo. Que donde hay un vacío crean que [illegible] cielo [illegible] cual".

Nº DOCUMENTO

TITULO

PROC

La Nación

14/2/92

F

Cuatro detenidos

LA PLATA.– Cuatro personas fueron detenidas en jurisdicción del partido de San Martín, por estar vinculadas con el tráfico de estupefacientes y se les secuestraron numerosas dosis de marihuana.

Según fuentes policiales, los detenidos son Marcelo Quiroga, de 36 años, Sergio Cordero, de 21, Stella Maidana, de 49 y su hermana Mercedes, de 48.

01/01

4201591

EN LO QUE VA DEL AÑO, 38 KILOS DE COCAINA Y 25 DE MARIHUANA

Cada vez la Policía secuestra más droga

Un nuevo método de trabajo coordinado entre las fuerzas de seguridad comenzó a dar resultados. Por eso ahora se secuestra casi un kilo de cocaína por día, droga que, según los expertos de la Superintendencia de Drogas Peligrosas de la Policía Federal, es la preferida por los argentinos.

Juan Carlos Volfaro

Uno de los secuestros de cocaína de esta semana. Policías de [illegible] a los operativos. La DEA norteamericana

La Policía Federal, en los 45 días que van de 1992, secuestró **25 kilos de marihuana y 38 de clorhidrato de cocaína, además de 190 kilos de hoja de coca.**

Estas cifras no incluyen las 3.000 dosis de ácido lisérgico secuestradas el miércoles por la Brigada Zona Norte de la Policía bonaerense en forma conjunta con la Superintendencia de Drogas Peligrosas de la Federal, caso por el que fue detenida la cantante **María José Cantilo, su hija, un ciudadano francés y otro rockero.**

Las causas de esta mayor eficiencia, que en términos globales también se evidenció en 1991, según el jefe del departamento técnico del Narcotráfico, comisario inspector **Rubén Darío Escalante**, es **"el afianzamiento de la unión entre las distintas fuerzas de seguridad para combatir el narcotráfico".**

El año pasado fueron detenidas 2.866 personas en 1.518 procedimientos: **un promedio de más de cuatro procedimientos por día (véase aparte).**

♦ **Lucha pareja**

"Comprendimos que si cada uno trabajaba en su sector se desperdiciaba el esfuerzo. El narcotráfico estaba unido y nosotros no. Ahora se acabó el egoísmo y trabajamos coordinadamente con la Policía de Buenos Aires, con Gendarmería, con la Aduana, con la DEA de los Estados Unidos, con las policías de Alemania, de Canadá, de Australia, etc", afirmó el comisario Escalante.

Con una elocuente frase futbolera, Escalante definió el cuadro de situación el narcotráfico: **"No vamos ganando, pero estamos cerca del empate. Ahora la lucha es pareja".**

♦ **El factor suerte**

El jefe policial **descartó que se hubiera registrado un aumento en el tráfico y en el consumo de drogas *en los últimos tiempos*.** "Las estadísticas de bandas desbaratadas no implican una relación con la cantidad de droga traficada, porque muchas veces detectar la existencia de un contrabando depende del factor suerte", explicó.

Para Escalante, el ácido lisérgico incautado esta semana no debe llevar a pensar que esta droga, poco habitual en la Argentina, haya encontrado aquí un nuevo mercado.

"Aquí hay pocos consumidores de ácido lisérgico. También en diciembre de 1989 pasó algo similar con el secuestro de 2.000 dosis de éxtasis, una droga que, como no tenía mercado, los traficantes no pudieron venderla rápidamente y la tuvieron bastante tiempo consigo con lo que facilitaron nuestra tarea", comentó.

La gente de narcotráfico no duda de que **la droga más consumida en la Argentina es la cocaína, seguida de la marihuana sin distinción de clases socioeconómicas.** "Es cierto que no resulta habitual que los procedimientos para encontrar cocaína se realicen en barrios pobres, pero muchas veces hemos detenido gente de escasos recursos con cocaína, aunque por lo general en estos casos están vinculados con alguna otra actividad delictiva".

♦ **"Gurkas" seleccionados**

"El adicto que tiene mucha plata compra droga cara, el que tiene poca compra droga más barata, y el que no tiene roba para comprar. No es una cuestión de clases sociales", aseguró Escalante.

En los procedimientos realizados por la Policía Federal no siempre interviene el Departamento de Narcotráfico exclusivamente. "Todas las seccionales de la Policía colaboran en esta tarea y su personal recibe cursos en nuestro departamento".

♦ **Contactos con la DEA**

Escalante asigna a estos cursos una importancia fundamental. **"El mundo del narcotráfico cada vez es más complejo y hay que actualizarse permanentemente. Nosotros damos cursos para los agentes de nuestro departamento, quienes también viajan al exterior a especializarse. En ese sentido tenemos un contacto muy fluido con la DEA."**

Esos agentes del Departamento de Narcotráfico (los **gurkas**, en la jerga interna policial) son seleccionados cuidadosamente. **No cualquiera llega a trabajar allí, porque la promisa es que buena parte de las futuras derrotas de los narcotraficantes nacen en la acertada elección de sus contendientes.**

Daniel Míguez

Durante 1991 la Policía Federal realizó 1.518 procedimientos ligados al narcotráfico, en los que detuvo a un total de 2.866 personas. El detalle es el siguiente:

Procedimientos:		1.518
Detenidos	Varones mayores	2.352
	Varones menores	166
	Mujeres mayores	337
	Mujeres menores	11
Droga secuestrada:	Cocaína	181,840 kg
	Marihuana	85.903 kg
	Acido lisérgico	108 dosis
	Hojas de coca	5.018,351 kg

Nº DOCUMENTO

TITULO

PROCEDENCIA Clarín

FECHA 15/2/92

VINCULACIONES 1214 1229 1432

F

Venta pública

Un hombre identificado como **Juan Carlos Venezia**, de 51 años, fue detenido en el Hipódromo de San Isidro cuando intentaba vender 100 gramos de **cocaína**. El valor de la mercancía fue calculada en 200 pesos. Venezia quedó a disposición del juez federal **Roberto Marquevich**.

9201593

F

Nº DOCUMENTO
TITULO
PROC
FE
V

La República
15/2/92

Descubrieron salvadoreña que transportaba un quilo de cocaína en el estómago

* Se sintió mal en el avión , el que debió descender para que fuera atendida

Tegucigalpa, (AFP).

■ La salvadoreña Sandra Elizabeth Méndez de 25 años, quien las autoridades hondureñas descubrieron transportando un kilo de cocaína en su estómago, será presentada en las próximas horas a los Tribunales acusada del delito de narcotráfico, informaron fuentes policiales ayer viernes.

La joven, una estudiante de derecho que trabaja para el Consejo Central de Elecciones de El Salvador, se sintió mal en una clínica privada, después que sufrió desmayos el mismo por la tarde en momentos que descargaba el avión que la trasladaba a su país, por lo que el aparato debió retornar inmediatamente a tierra, indicaron las autoridades hondureñas. Méndez, que había arribado el mismo día a Tegucigalpa procedente de la isla de San Andrés (Colombia) empacó por vía anal 71 pequeñas cilíndricos que contenían 12.8 gramos de cocaína cada uno, añadieron las mismas fuentes.

Según el jefe de narcóticos, Gustavo Rodríguez, la joven relató que viajó a San Andrés el pasado 30 de enero, invitada por una amiga de ese país, Lilia Marlene [illegible], que había conocido en diciembre en San Salvador. Al día siguiente se trasladaron a Santa Fé de Bogotá para visitar a una hermana de [illegible], identificada como [illegible] y con la cual se trasportó [illegible]. Rodríguez, "fueron muy buenas anfitrionas" hasta que el momento de partir le entregaron el pasaporte y el boleto, entregándole dicha cosa que debía llevar "algo" para El Salvador, dijo.

La operación para "depositarle" a Méndez los cilindros de cocaína en el estómago se realizó el 8 y 9 de febrero. El jefe de narcóticos informó que esta operación es realizada por profesionales y que previamente se suministró el estómago de hormonas para que los cilindros [illegible] en varias oportunidades y la cubierta de caucho [illegible] defecados por los jugos gástricos.

01/01

9201594

Nº DOCUMENTO

TITULO

PRC

FE

VIÑ

El País
16/2/92

Fujimori no se da por Vencido y Abre un Tiempo Para la Esperanza

LIMA.— Cuando el ingeniero agrónomo y rector universitario, Alberto Fujimori, decidió postularse a la Presidencia de Perú, uno de los organizadores de su campaña le sugirió que se sacara esa idea de la cabeza. Hasta un escaño en el Senado parecía inimaginable. Fujimori despidió al consultor y movilizó a su familia para pintar carteles electorales y distribuir folletos con sus propuestas programáticas. Utilizó como vehículo para su campaña electoral un viejo tractor, que pronto fue conocido como el "Fujimóvil".

El desencanto de los peruanos con los políticos de mayor tradición quedó demostrado en la jornada, en la que eligieron Presidente a este novato de la política, de descendencia japonesa y respaldado por un improvisado partido formado por desconocidos.

Como peruano de primera generación que logró prosperar, Fujimori dio esperanza tanto a los inmigrantes como a la mayoría de raza mixta, que tradicionalmente es relegada por la gobernante élite de descendencia española. Llegó al poder ofreciendo una nueva orientación y demostró que comprendió cabalmente la actitud de los peruanos, al denominar a su partido "Cambio 90".

Otrora la joya de la Corona Española, Perú se convirtió en uno de los países con mayores dificultades de Sud América. En el ámbito interno, la integridad del Estado estaba bajo amenaza de terroristas izquierdistas. En el frente exterior, se había convertido en un paria de la comunidad financiera internacional, debido a que cayó en mora al no cumplir sus compromisos crediticios.

VARIOS PUNTOS A FAVOR

En dieciocho meses de gobierno, Fujimori no resolvió los problemas de Perú, pero hasta sus críticos más agudos reconocen que ha hecho avances hacia su meta de lograr una transformación total del país. "En términos legislativos no queda casi nada por hacer", dijo un allegado al Presidente. "Ahora debemos concentrarnos en la plena aplicación de las reformas aprobadas".

Entre los éxitos cuantificables, puede señalarse que Fujimori redujo la inflación de un ritmo anual del 3.000 por ciento en julio de 1990, a cuatro por ciento mensual; duplicó la recaudación impositiva, aunque todavía es insuficiente para cubrir servicios esenciales; redujo una inflada e incompetente burocracia estatal; las reformas financiera y comercial han convertido a Perú en uno de los regímenes económicos más liberales del continente, y se han normalizado las relaciones con los organismos multilaterales de crédito.

Pero el programa de austeridad ha llevado a mucha gente a la pobreza y según los opositores, la reforma económica sólo ha beneficiado a un sector minoritario de la población. Fujimori está bajo ataque como autócrata, para adoptar diversas medidas por decreto, eludiendo al Parlamento. Ha sido criticado por su estrecha relación con un Ejército que está acusado de haber cometido violaciones a los derechos humanos.

EL FIN DE LA RETORICA

Fujimori se autodefine como pragmático y tecnócrata. No habla con elocuencia y se limita a un vocabulario sencillo. No sigue el estilo vociferante y retórico de su antecesor, Alan García. Rara vez se aparta del texto escrito de discursos bien documentados, pero poco atractivos, que lee en tono monocorde.

Pese a no tener una amplia base de sustento político, Fujimori ha atacado a algunas de las instituciones más poderosas de Perú. El Poder Judicial, el Parlamento y la Iglesia Católica han sido blanco de sus punzantes conceptos. Hubo algunas respuestas aludiendo a su origen japonés, las que no son compartidas por el ciudadano común, que admira la capacidad de trabajo y honestidad de Fujimori.

El Presidente ha aprendido a hacer risueños comentarios sobre la forma de sus ojos.

En tiempos recientes, Fujimori comenzó a viajar más. A fines del año pasado, viajó a Estados Unidos acompañado de una delegación de empresarios peruanos, en una gira que también incluyó países europeos y asiáticos, con la finalidad de atraer inversores.

Logró el acercamiento con Ecuador sobre temas que habían dividido a los dos países y firmó un acuerdo que otorga a Bolivia una vía de acceso al Océano Pacífico. Beneficios económicos y comerciales están en la base de cada iniciativa diplomática.

LA DROGA Y EL AMBIENTE

Perú ha comprendido que, en su condición de principal productor mundial de coca, la materia prima con la que se produce la cocaína, posee un producto que suscita amplio interés de la comunidad internacional. "El aspecto que más me interesa es la relación entre el tráfico de drogas y la ecología", afirmó Fugimori. "Levantaré la voz de alarma sobre el daño que hace ese tráfico a la Cuenca del Amazonas".

El Presidente sostiene que el proceso de transformación de la hoja de coca en pasta de cocaína o polvo libera miles de toneladas de queroseno y ácido sulfúrico en los tributarios del Río Amazonas, en tanto las colinas de la zona selvática son destrozadas por la acción de plantadores que cortan y queman árboles para dejar espacio suficiente para las redituables plantas de coca.

Su propósito es presentar a Perú como custodio de un tesoro único en el mundo. Fujimori espera obtener asistencia económica de varios gobiernos, incluyendo los de Estados Unidos y España, en la batalla contra la droga.

Sin duda, los contactos con el sector privado están algunos renglones por encima de ese tema en su agenda.

El Presidente sabe que la inversión extranjera también es necesaria en otras áreas de la economía peruana. El crecimiento económico de 2,4 % que logró el año pasado, resulta insignificante frente a una caída del 23 % en los tres años precedentes.

Pese a las posibilidades que ofrecen la minería, la pesca y el sector agroindustrial, surge una pregunta: ¿los inversores extranjeros vendrán a un país donde un movimiento terrorista con once años de actividad ha asesinado a 25.000 personas y provocado daños a la economía por 20.000 millones de dólares? [illegible] de Fujimori se iluminan cuando expone con [illegible]: "Estoy seguro que derrotaré al terrorismo [illegible] de que finalice mi período de gobierno. Estaré realizando verdaderos avances hacia la pacificación del país".

PROGRAMA DE EMERGENCIA

El Presidente afirma que el gobierno está ganando la batalla contra el maoísta Sendero Luminoso y el Movimiento Revolucionario Tupac Amaru, considerados entre los grupos terroristas más sanguinarios que hayan actuado en Sud América. Agrega que los grupos terroristas se dan cuenta que [illegible] espacio físico y político de maniobra, porque la población nos brinda cada vez mayor apoyo".

Hubo una reacción inicial de hostilidad [illegible] del Parlamento hacia los decretos que [illegible] para avanzar hacia la pacificación. Alrededor de parte de su programa ha sido aprobado por los legisladores. El Presidente encabeza el "Comando Unificado de Pacificación" [illegible] rá la estrategia civil y militar contra el [illegible] el polémico paso de entregar armas a [illegible] sinos de autodefensa, conocidos como [illegible] que ya están en la primera línea de combate [illegible] bandas terroristas en las zonas campesinas [illegible] donde virtualmente ni existe el imperio de la ley.

Fujimori se comprometió este año a poner en [illegible] programa social de emergencia, con la finalidad de amortiguar el impacto de sus reformas económicas. La eliminación de los subsidios a productos de la canasta familiar y el incremento de tarifas de los servicios públicos ha afectado seriamente a [illegible] millones de peruanos que han quedado en [illegible] pobreza.

Más del cincuenta por ciento de los [illegible] millones de peruanos vive en la pobreza.

El estilo de Fujimori que consiste en abordar problemas aparentemente insuperables, dando pasos sencillos, deja absortos a algunos y muy preocupados a otros. "El secreto es la planificación y la metodología", señala Fujimori al exponer una receta que [illegible] aplicó para resultar elegido Presidente como para combatir al más sanguinario terrorismo.

01/01

C1201595

MONTEVIDEO, 09 MAR 92.-

SOLICITUD DE COLABORACION:

Se requiere de esa Agencia Amiga , a título de colaboració, toda información relacionada con la publicación efectuada por" LA REPUBLICA" en su edición del SABADO 07MAR92 cuya copia se adjunta.

En particular fecha de constitución, escribania interviniente, datos de identidad de lo Directores de cada una de las empresas involucradas, datos de identidad y antecedentes de las personas cuyos bienes se investigan.

01-03

920159Z

+ 80 PAGINAS con la revista IBERP! Año I Nº 1.332 - N$ 3.300 SABADO

La República

Dirigentes políticos colorados y frentistas analizaron para LA REPUBLICA el "crack neoliberal" en Venezuela: el herrerista Santoro no quiso hacer comentarios

Páginas 3 y 18

El "Yomagate" se infiltró en los holdings montevideanos

6 empresas uruguayas indagadas por lavado de narcodólares

LA REPUBLICA rastreó ayer en medios empresariales uruguayos

Empresas uruguayas en la mira de la justicia argentina

Ivisa Corp.	Rotar S.A.
Jersey S.A.	Sudran Corp.
Lagoa Corp.	Talar S.A.

* También investigan los bienes de Antonio Caballero Muñoz, Carlos Torres, Flavia Zaragoza Vélez, Olga Choker Salim, Bernardino Torres, Alberto Mosquera, Andrés y Osvaldo Ramírez

Página 32

Amira Yoma, cuñada y ex directora de audiencias del presidente Carlos Menem, indagada por la justicia de Argentina, España y Estados Unidos por lavado de dinero proveniente del tráfico de drogas.

ULTIMO MOMENTO

Soborno en Maldonado: ediles del Partido Colorado reaccionaron en bloque

Páginas 12 y 26

* El juez interrogó al doctor Macedo, subdirector nacional de ASSE

5

Sábado 7 de marzo de 1992 La República

Fiscal argentino pidió a juez federal la investigación, y las vincula con el lavado de narcodólares

Un brazo del escándalo "Yomagate" alcanzaría a 6 empresas uruguayas

Buenos Aires (AFP)

■ Un fiscal federal argentino solicitó la investigación de nueve personas vinculadas a seis empresas y corporaciones uruguayas, presuntamente vinculadas a una red de lavado de narcodólares que se investiga en Estados Unidos, España y en ambos países del Río de la Plata, se informó ayer en fuentes del Palacio de Tribunales.

El fiscal Roberto Amalio pidió a la jueza federal Amelia Berraz de Vidal que investigue si Omar Silvieri Ibrahim era presidente de esas empresas uruguayas, integrantes de la organización dirigida por Mario Anelio (prófugo) y Ramón Puente Patiño.

Silvieri Ibrahim es sobrino del sirio Ibrahim Al Ibrahim, ex asesor del aeropuerto internacional argentino de Ezeiza y ex esposo de Amira Yoma, cuñada y antigua directora de audiencias del presidente Carlos Menem. Ese matrimonio está procesado pero en libertad bajo caución real en un proceso que se les sigue en Buenos Aires por sus presuntas conexiones con la red.

Las empresas serían Ivisa Corporation, Jersey S.S., Lagoa Corperation, Rotar S.A., Sudran Corporation y Talar S.A.

Sus verdaderos dueños, según el fiscal, basado en documentación depositada en un banco de Uruguay, serían Mario Caserta y Ramón Puente Patiño.

El primero ex secretario de Recursos Hídricos de la provincia de Buenos Aires, también está procesado en Argentina, pero en libertad bajo fianza real.

El segundo está siendo juzgado en Florida, Estados Unidos.

Según las fuentes judiciales, el fiscal Amalio pidió la investigación de Antonio Caballero Muñoz, Carlos Torres, Flavia Zaragoza Vélez, Olga Choker Saim, Bernardino Torres Hernández, Alberto Mosquera y Andrés y Osvaldo Ramírez, así como de Omar Silvieri Ibrahim.

Zaragoza Vélez habría sido vicepresidenta de las seis firmas uruguayas y Alberto Mosquera habría realizado operaciones en Punta del Este, ciudad balnearia uruguaya donde estaba radicado.

Por su lado, Carlos Torres estaría vinculado a las sucursales en Buenos Aires y Montevideo del Republic Bank de Nueva York, mientras que Bernardino Torres Hernández sería el capitán del buque "Seven Dolphins" que habría transportado cocaína a España con escala en el puerto de Buenos Aires.

EMPRESAS FANTASMAS

Por otra parte, en consultas realizadas por LA REPUBLICA en nuestro medio pudo saberse que dichas empresas no figuran en la guía telefónica como el normal de las empresas uruguayas.

La que reviste como Talar SA figura en la avenida Uruguay 1053 donde también se ubican compañías de ómnibus y una de ellas tiene el teléfono que la guía designa como de Talar.

El resto de las empresas no figuran en el directorio de teléfonos y medios empresariales bien informados dijeron desconocerlas, incluso uno de los empresarios consultados las catalogó de posibles "empresas fantasmas".

Respecto del banco que cita el cable de AFP, LA REPUBLICA consultó a uno de sus responsables, quien aseguró que esa institución no tiene vinculación alguna con Carlos Torres. También señaló, que "esa entidad ha sufrido las mismas acusaciones en otras partes del mundo, ya que muchas veces cuando se menciona Republic National Bank se le agrega el de Nueva York en forma automática".

Explicó entonces, "que muchas veces se le confunde con otro banco estadounidense y que sí ha sido señalado como vinculado al lavado de narcodólares".

Por otra parte, autoridades consultadas descartaron que por el momento se esté investigando en Uruguay, ya que ello "no ha sido pedido formalmente".

● *Estas fueron catalogadas como "fantasmas" y nadie las conoce en círculos empresariales y financieros de nuestro país*

El escándalo conocido en Argentina como "Yomagate" alcanzó a seis empresas uruguayas que serán investigadas a pedido de un fiscal argentino por las autoridades competentes de ese país. LA REPUBLICA indagó sobre las seis empresas mencionadas por la Agencia France Press, y constató que las mismas estarían consideradas como "fantasmas", por parte de las fuentes consultadas. Pertenecerían a Mario Caserta y Ramón Puente Patiño, este último detenido en Uruguay y extraditado a Estados Unidos por lavado de narcodólares. Caserta es vicepresidente del Partido Justicialista de Buenos Aires, y está libre en esta causa bajo una fianza real de 100 mil dólares.

03-03

9201597

M. D. N. SERVICIO DE RETIROS Y PENSIONES DE LAS FF.AA.		HOJAS 1|3

PARTE ESPECIAL DE INFORMACION No. 001/92

EVALUACION: A-1

CONFECCION: 091330MAR92

RESPONDE A: Información existente en este Servicio.----------

TEXTO:

Se adjunta texto con información extravío de documentación de Personal Subalterno de este Servicio.----------

(cc)
13/03/92

ACCION TOMADA: Confección del presente ----------

DISTRIBUCION:
1 ej. D.G.I.D.
1 ej. Dpto. II E.M.E.
1 ej. D.E.I.

El Director Acc. del S.R.P.FF.AA.
Coronel
Mario C. Frachelle.

FIRMA:

Servicio de Retiros y Pensiones FF.AA. Rpca. O. del Uruguay
DIRECTOR

001/3

92
Biofabio
9201601

9/3/92
9201601

SECRETO

Montevideo, 4 de marzo de 1992.-

SEÑOR JEFE DEL DEPARTAMENTO DE PRESUPUESTO.-

Cbo.2a.(SRPFFAA) Carlos G. Fernández, actualmente prestando servicios en el Departamento a su mando, ante usted se presenta e informa:

Que el día 29 de febrero de los corrientes, en la intersección de la rambla Bvar. Batlle y Ordoñies y Av. Luis A. de Herrera, entre las 1800 y las 1815 horas, le fué hurtado del interior del vehículo matrícula Nro.230.603 la documentación que a continuación se detalla:

Cédula de Identidad Nro. 1:902.444-1.-

Licencia de Conducir, Nro. no recuerda.-

Carné Militar, Nro. no recuerda.-

Carné del Complejo Deportivo del Ejercito.-

Que habiendo constatado lo sucedido, radicó la denuncia correspondiente en la Seccional Policial Nro.11, la que fué asentada con el Nro.203 en el Libro respectivo.-

Que se comunicó telefonicamente con el Oficial de Servicio señor Capitán(SRPFFAA) don Ubaldo Larrosa a efectos de informar lo sucedido.-

Saluda a usted atentamente

Cbo.2a.(SRPFFAA)

Carlos G. Fernández.-

DEPARTAMENTO DE PRESUPUESTO.-

Montevideo, 4 de marzo de 1992.-

SEÑOR DIRECTOR ACC. DEL SERVICIO DE RETIROS Y PENSIONES DE LAS FUERZAS ARMADAS.-

Cúmpleme elevar a usted el informe presentado por el Cbo.2a.(SRPFFAA) Carlos G. Fernández referente al hurto de la documentación del mencionado del interior del auto matrícula nro. 230.603, el día 29 de febrero de los corrientes.-

Saluda a usted atentamente

El Jefe del Dpto. de Presupuesto

Mayor

Nilson A. Fernández.-

SERVICIO DE RETIROS Y PENSIONES F.F.A.A. JEFE DE DEPARTAMENTO PRESUPUESTO

002

2211601

SECRETO

SECRETO

Montevideo, [illegible] de 1992.-

SEÑOR JEFE DEL DEPARTAMENTO DE RADIVIDADES.-

La Sra. de 3a.(S.R.P.FF.AA.) María Verónica Gutiérrez Barindelli actualmente presta servicios en el Departamento a su mando, ante usted se presenta y expone:

que con fecha 11 de Febrero de 1992 se le extraviaron un monedero con cien (100) pesos en su interior y su Cédula de Identidad No. -- 1.7[illegible].62-1 y Credencial Cívica Serie ADA No.9850, constatando la pérdida al llegar a su domicilio y no encontrar dichos efectos en su cartera.-

El lugar donde habitualmente guarda su cartera es en el cajón del archivo de fichas de este Departamento.

Efectué la denuncia del caso en la Seccional 3a. - de Pando, ubicada en la calle Payssandú entre 11 y Guaraní.

Saluda a usted atentamente

Sra.3a.(S.R.P.FF.AA.) María Verónica Gutiérrez

DEPARTAMENTO DE RADIVIDADES

Montevideo, 26 de Febrero de 1992

SEÑOR DIRECTOR DEL SERVICIO DE RETIROS Y PENSIONES DE LAS FUERZAS ARMADAS.-

Elevo a usted el informe del Soldado de 3a.(S.R.P.FF.AA.) Sra. María Verónica Gutiérrez Barindelli, a los efectos que estime corresponder.-

Saluda a usted atentamente

Por el Jefe Acc. del Depto. de Radividades

Sgto.1o.(S.R.P.FF.AA.) Carmen A. Cassani

PARTES ILEGIBLES

MINISTERIO DEL INTERIOR
JEFATURA de POLICIA
de MONTEVIDEO

HURTO o EXTRAVIO de CEDULA DE IDENTIDAD

NOMBRE DE LA PERSONA

HACE CONSTAR QUE EL PORTADOR SR.

DOMICILIO

SE EXPIDE EL PRESENTE EN MONTEVIDEO A LOS

Y AL SOLO EFECTO DE SER PRESENTADO EN LA DIRECCION NACIONAL de IDENTIFICACION CIVIL DE JEFATURA DE POLICIA

ENRIQUE MARIO GRACIOT
POLICIA ADMINISTRATIVO

003/3

003/3

411B.992

92 1601

4201605

COPIA Fto.
Copia de

Montevideo, 09 de marzo de 1992.-

1/39

M E M O R A N D U M Nro. 020029 / S.O.E.-

I.- ASUNTO: MARCHA POR EL DIA INTERNACIONAL DE LA MUJER

II.- REFERENCIA: A-1

III.- T E X T O :

En el día de la fecha se concurre a realizar la cobertura de la marcha y posterior acto organizado con motivo del Día Internacional de la Mujer. La movilización fue convocada por distintas organizaciones sociales, concentrándose inicialmente en / la explanada municipal.

Siendo aproximadamente las 1920 horas unas 150 personas comenzaron a marchar hacia la Plaza Cagancha. A las 1945 horas arribaron al lugar, congregándose alrededor de un estrado levantado y preparado con equipo de amplificación. Se estima que la concurrencia al inicio del acto era de unas 300 personas, en su mayoría mujeres, pudiéndose apreciar la presencia de algunos hombres y niños.

La parte oratoria estuvo a cargo de **Sonia** SIMONS, por el Sindicato de FUNSA, **Alicia Virginia** SCAYOLA por la Asociación de Mujeres Lourdes Pintos (AMULP) y finalmente la Senadora **Alba ROBALLO** (PREGON) quien fuera invitada a hacer uso de la palabra por parte de los organizadores.

Se detectaron las siguientes banderas: AMULP, CUBA y Pabellón Nacional.

Entre los presentes se encontraban los siguientes dirigentes políticos y sindicales:

POCO LEGIBLE

-María ALMEIDA DE QUINTEROS "TOTA", Presidenta de la Junta Departamental de Montevideo.
-**Carmen BERAMENDI** (PCU) , Jorge SILVANO (PCU-PIT/CNT)
-**María de los Angeles BALPARDA** (M26M-CCZ Nro.1)
-**Fernando VAZQUEZ** (M26M) , Alicia Virginia SCAYOLA (AMULP)
-**Carlos PITALUGA** (20M), Sonia SIMONS (Sindicato FUNSA)
-**Alba ROBALLO** (PREGON-FA), Edgar LANZA (PCU)
-**Luz IBARBURU** , Presidenta de la Comisión de la Mujer de la IMM.

Se observaron las siguientes pancartas:

-OPORTUNIDADES PARA NUESTROS JOVENES (LIMPAL)
-POR EL DERECHO PARA EL HOGAR (sin agrupación)
-POR VIVIENDA Y SALARIO DIGNO (sin agrupación)
-LIMPAL PRESENTE.
-NO MAS VIOLENCIA CONTRA LA MUJER(sin agrupación)
-MUJERES JEFAS POR VIVIENDA, PRESENTE.

Se detectaron los siguientes pasacalles:

-COORDINADORA DE APOYO A LA REVOLUCION CUBANA.
-TRABAJO DIGNO PARA LA MUJER, AMULP PRSENTE.
-COORDINADORA LOURDES COLON.

001/39

Bvz Ficorocal Multor
25

-GUARDERIA PARA NUESTROS HIJOS, AMULP.
-8 DE MARZO, DIA INTERNACIONAL DE LA MUJER.
-MUJER SALIMOS A DEFENDER NUESTROS DERECHOS, UMU PRESENTE.
-AMULP, CENTROS LOURDES.

La actitud de la concurrencia fue pacífica, no detectándose agitadores ni dispositivo de seguridad.

El interés demostrado por los participantes durante la parte oratoria, fue relativamente escaso limitándose a las primeras filas. Se destaca que durante las palabras de la Senadora Alba ROBALLO la atención aumentó, siendo interrumpida por aplusos en varias oportunidades.

Siendo las 2030 horas aproximadamente, el acto se dió por finalizado dadas las condiciones del tiempo, invitándose a los presente a concurrir a la sede de AMULP (Canelones 929) para continuar con un espectáculo artístico del grupo "RUMBA de la HABANA".

Se adjuntan tomas fotográficas, volantes arrojados durante la marcha y distribuidos en el acto, según se detallan:
-Boletines del MOVIMIENTO ARTIGUISTA REVOLUCIONARIO.
-Boletines de AMULP.
-Boletin Nro.14 del COMITE DE DEFENSA DE LA REVOLUCION CUBANA (CDR)
-Mensaje del MOVIMIENTO DE TRABAJADORES CRISTIANOS

IV.- DISTRIBUCION: Original-Jefe del Departamento III(OP)-Archivo
Copia 1-Jefe del Departamento I.

002

201605

Por un
espacio
para las
Jovenes.
Por educación
prevención y asistencia
nuestros problemas
de Salud y Sexualidad
003

8 de marzo
en Juan Lacaze

LAS MUJERES DE JUAN LACAZE
POR SUS FUENTES DE TRABAJO

* Reivindicamos el derecho al trabajo, seguro y permanente

* Exigimos la intervención del estado en la creación de puestos alternativos

* Exigimos que la patronal de Campomar y Soulas S. A. pague al personal los adeudos de diciembre '91, enero '92 y el 43 % de licencia y vacacional

LA VIDA SE DA
EL FUTURO SE
CONQUISTA

004

DIA INTERNACIONAL
DE LA
MUJER

El Día Internacional de la Mujer, se declaró en 1910 en homenaje a las obreras textiles norteamericanas que un 8 de marzo iniciaron las luchas por sus derechos, consagrándose así la jornada internacional de solidaridad en la lucha por las reivindicaciones de la mujer.

MARCHA
Lunes 9 de marzo hora 19
Explanada Municipal
18 de Julio y Ejido

005

Las Mujeres Exigimos:

- Vivienda que satisfaga las necesidades de nuestras familias.

- Trabajar sin presiones, acosos y discriminación.

- Seguridad laboral, trabajo y SUELDOS DIGNOS.

- No más violencia en ninguna forma contra la mujer.

- Jubilaciones y Pensiones dignas, rebaja de los topes de edad, queremos vivir nuestra vejes plenamente, sin apremios de ninguna índole.

- Un sistema de Seguridad Social basado en la Solidaridad.

- Educación, prevención y asistencia a nuestros problemas de Salud y Sexualidad.

- Un espacio para las jóvenes.

- Que se discutan y resuelvan los proyectos sobre la condición de la mujer que se encuentran en el Parlamento.

- Apoyo y solidaridad con el Pueblo Cubano y su Revolución.

- Cese del bloqueo de EE.UU a Cuba.

LA VIDA SE DA
EL FUTURO SE CONQUISTA
LUCHEMOS HOY POR TRABAJO
VIVIENDA Y SALUD.

CONVOCAN:

AEBU - AFUR - AMULP - ANECAP - AUTE -

ATSS - CASA DE LA MUJER DE LA UNION -

COM. DE MUJERES DE MPP -

COM. MUJERES DEL PIT-CNT -

COORD. DE APOYO A LA REV. CUBANA -

CDR - COORD. JUBILADOS - COT -

CUTIP - FOSE -

MUJERES JEFAS DEL HOGAR - LIMPAL -

SOS MUJER - SUA VESTIMENTA -

SUTEL - TRABAJADORAS DEL INAME -

UMU - UNION FERROVIARIA - UTC .-

006

setiembre 1991

MOVIMIENTO ARTIGUISTA REVOLUCIONARIO

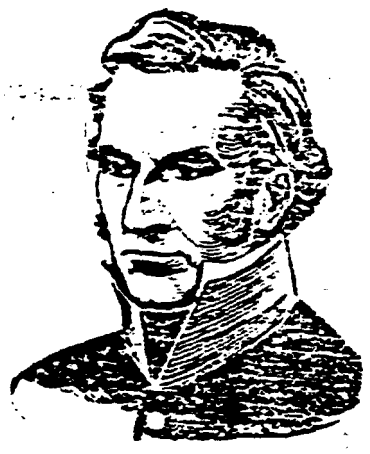

El 10 de Setiembre de 1815, conocía nuestro país y el mundo el Reglamento de Tierras Artiguista. Dicho reglamento muy adelantado en su época, conmovió hasta los cimientos la estructura Feudal de la América Hispana.-
Propendía además, junto con otras medidas, a la consolidación económica del país, protegiéndolo de la ingerencia foránea y del monopolio de la riqueza en unas pocas manos.-
El Reglamento de Tierras Artiguista, se proyectaba hacia las grandes masas desposeídas y partía de estas.-
La estrecha relación mantenida de por vida por Don José Gervasio Artigas con las empobrecidas masas rurales, el compartimiento de sus necesidades y carencias, pero también de sus posibilidades y virtudes, le permite dignificar a esas masas de las cuales surge y dirige en forma de líder natural e indiscutido.-

Su criterio Federalista, que parte del respeto y desarrollo de la autonomía local, engloba a defensa del gaucho, del indio, del peon, que nutren las huestes heroicas que lucharon por la libertad e Independencia de nuestra patria.-

En la aplicación consecuente de sus ideas republicanas, de cara a los humildes y rodeado de ellos, Artigas Revoluciona las concepciones de su época, se proyecta al futuro con ideas Revolucionarias.-
Las clases acaudaladas del país, los intereses Imperialistas Ingleses, el contuvernio de Portugal con España, el unitarismo de Buenos Aires que veía una seria amenaza en el federalismo Artiguense; todo se unión contra el Protector de los Pueblos Libres.-
Por un lado los intereses de los Terratenientes Burgueses na

cionales, que no dudaron en unirse con los invasores Portugueses, siguiendo el "sabio" consejo de la diplomacia Inglesa, por otro lado Artigas y su Pueblo.-
Debilitado desde dentro por vendepatrias, atacado desde fuera por Portugal, la obligada retirada de Artigas al Paraguay da inicio a la escalada de aquellos que abren sus brazos al invasor gobernando el país en su nombre.-

Desde ese momento el país vive en la traición del ideario Artiguista y en su destrucción. Una de las primeras medidas que toman es la abolición del Reglamento de Tierras.-

Sin embargo la figura de Artigas no a podido ocultarse, su existencia latente en tanta discriminación y miseria, supera las posibilidades de ocultamiento, entonces se caricaturizan sus ideas, se toma la parte blanda y potable, se oculta la parte genérica Revolucionaria. Se habla de su concepción democrática pero se olvida que esta democracia era de los de abajo, contra el despotismo de los de arriba, "mi autoridad emana de vosotros..." se parafrasea, pero el "vosotros" era el pueblo que con sus lanzas y valentía defendía las ideas de Artigas.-
Estas ideas están latentes en nuestra historia, ocultas, deformadas, viven en el pueblo, en sus necesidades y miserias, en su dignidad y decoro. En su rescate encontraremos nuestra identidad y nuestra libertad verdadera. No podemos decirnos libres con un Artigas amordazado, encerrado en estatuas frias, rodeada por la dindignidad y servilismo.
No podemos ser libres mientras no seamos dueños de nuestra economía, como quería Artigas.-
No podemos ser libres cuando nuestras tierras queden cada día más despobladas, cuando los campesinos empobrecidos, olvidados y perseguidos por las deudas tienen que abandonarlas, cuando grandes territorios improductivos siguen esperando las manos laboriosas que arranquen las riquezas que encierran.-
Solo liberando el ideario Artiguista de las mazmorras burguesas, avanzando con la dignidad nacional como bandera, es posible, que las estatuas frias absorban el calor del pueblo, se refundan en él y podamos decir con voz de historia:"Con libertad no ofendo ni temo".
Es solo la inserción histórica del pasado con el presente,que la idea Revolucionaria se abre camino y se impregna en las masas.
Todo accionar político que no busque las verdades de su accionar en la historia, en la idiosincracia, en la cultura del pueblo, estará a la corta o a la larga condenado al fracaso, nada de lo hecho por el pueblo puede ser olvidado.-

Las ideas que Artigas sembró, pueden ser semillas que no broten, sino son regadas por el sudor del pueblo, pero son semillas que esperan por este sudor, fertiles, latentes y fecundas.
El desarrollo de nuestra realidad social, como furgón de cola del desarrollo Imperialista, difiere en su forma pero en su esencia es igual a lo planteado por Artigas.-
Por lo tanto el Anteimperialismo Artiguense sigue siendo el eje central de nuestra lucha.
La formulación de una real política agraria representada en el ideario Artiguista por su Reglamento de Tierras siguen siendo piedra angular de nuestro desarrollo económico.-
Privilegiar a los humildes será siempre consigna valedera de todo Revolucionario.-
El concepto Federalista de Artigas, su concepto de integración Regional, sigue siendo una necesidad histórica, que debe cumplirse en una América Latina unida y fuerte en defensa de sus intereses y contra el Imperialismo.-
En este ver, el Mercosur, como una unión de las Oligarquías lacayuelas, sin posición frente a la deuda externa y en la firma del 4 x 1, que integra nuestras anémicas economías a la de EE.UU., es solo una mascarada genuflexa y demagógica, que agudizará nuestra miseria y dependencia.-
Hoy se pretende olvidar que el intercambio desigual, fuente de enriquecimiento de los Imperios y la razón de la miseria de los países del Tercer Mundo, permanece intocada.-
La "igualdad" de comercio del 4 x 1, es la igualdad del lobo y el cordero, los dos tienen derechos a devorarse, pero uno carece de garras y colmillos.-
Los Imperios como lo demostró la Ronda Uruguaya del Gatt, son cada diamas proteccionistas, en tanto nos exigen menos proteccionismo.-
Las zonas francas, como medio de alentar inversiones extranjeras, se cuelan solapadamente en el país, lo carcomen, le quitan pedazos, ofenden nuestro patrimonio.-
Nuestro pueblo conoce estas y otras realidades, contra las cuales lucho, vertebrando esa lucha a la historia.
Lo que el pueblo logro, lo luchó palmo a palmo con la dignidad y el heroismo como bandera.-
El pueblo sabe de donde surge su miseria, de donde surge su desempleo, porque se aumenta sus cantegriles, porque emigran sus hijos.-
Lo que el pueblo no entiende es que le digan:
Esperen, olviden el hambre, la miseria, el desempleo y la suba de alquileres, no luchen ni exijan, dialoguen, presenten programas alternativos, lo que sucedió en los países del Socialismo real nos desconcertó,nos quitó los puntos de referencia

Busquemos la verdad con todos, con los burgueses y terratenientes también con banqueros y militares, cuando nos pongamos todos de acuerdo haremos la Revolucion.-
El pueblo dirá "se hace camino al andar" si otros equivocaron el camino buscaremos los nuestros sobre la marcha y sin claudicaciones.
El Paraguay independiente y soberano, de fuerte economía propia fue destruido por ser un obstaculo para el avance imperialista en los albores de la Historia Latinoamericana por la sucia guerra de la Triple Alianza donde jugamos vergonzoso papel.
Hoy Cuba faro de la dignidad de América, sufre el acoso del Imperialismo, no juguemos nuevamente el triste papel de complices.

Seguiremos luchando por la unidad contra el Imperialismo y su deuda externa.
Contra el hambre y la miseria que avanza.
Por el pan y el trabajo.
Por la sonrisa cierta en una Patria nuestra.
Por dejar de ser parias en nuestra propia tierra.
Unidad de abajo a arriba, que barra en su impetuoso avance a los que entregan las banderas.
Unidad del pueblo, combativa y enérgica es el llamado de la hora, es sudor que haga germinar la semilla fecunda y latente del ideario Artiguista.-

"Solo aspiro al bien de la Patria en la justa causa que hago, y si algun día los Americanos del Sur nos vimos reducidos al abatimiento, hoy estamos resueltos a hacer valer nuestros derechos que los tiranos mandones nos tenían usurpados".

(Artigas, a don Antonio Pereira, mayo 19 de 1811)

012 S2. 1605

octubre de 1991

Movimiento Artiguista Revolucionario

setiembre

El 23 de ~~octubre~~ de 1850,moría a los 86 años en Paraguay,el protector de los pueblos libres.Así podríamos empezar,con toro académico y desarrollar nuestro boletín.Refiriéndonos al hombre que jugándose junto al pueblo,gauchos y charrúas liberó la Patria Pero elhomenaje que merece el prócer lo realiza la gente y no los señores que con sus discursos al pie de la tumba buscan los aplausos .Pero que a la hora de ser realmente patriotas y artiguistas se olvidan de la historia y el pueblo,a cambio de los intereses personales de los que a toda hora detentan el poder.
Homenajes como los de los hobreros de La Paz,que a riesgo de sus vidas,que al parecer poco interesan a la clase política que busca réditos y mide costos,en una cuenta corriente de votos,incapaz de dar soluciones porque son parte de este sistema caduco.
Como decir que existe desmovilización o indiferencia entre nuestra gente.¿No será que la indiferencia de los dirigentes provoca la desmovilización?,¿Estos señores,no se cuestionan cuando dejan esperando a los compañeros huelguistas tres días más para reunirse? No podemos aislar las luchas populares,que son fruto de un sistema capitalista que fracasa dia a dia,que no soluciona ni solucionará los problemas de este pueblo,ya que se nutre de la pobreza.Se nos muestran espejitos de colores,haciendo parecer que la miseria (pasada y presente)fueran de otros países.
Por eso es que dicutir sobre la salud pública.para estos señores es sobre el uso o no del condón,cuando por otro lado los recursos para el hospital de Clínicas y hospitales nacionales son avergonzantes,denigrando todo el sistema de salud y marginando a amplias capas sociales.Sólo salvándose el cinco puesto por los estudiantes,médicos ,personal y pueblo en general que con la lucha desbaratan los planes de la ologarquía.
Defender la soberanía no solo es plata en el bolsillo,como dicen los neoliberales de esta escuela,que quieren vender el rico patrimonio de los orientales al vil precio de la deuda externa.
Para ésto ponen bandera de remate sobre ANTEL,PLUNA,ANCAP,el Puerto,etc.Hacen un mercosur a espaldas del pueblo,aumentando la cantidad de desempleados(aún antes de dar comienzo),con beneficio directo de los cipayos y yanquis para levantar su alicaída economía.Hay muchas cosas para enumerar y analizar mas extesamente,pero vemos que en cada vuelta de rosca el que pierde,siempre

9201605

es el que trabaja,como el ajuste fiscal, con el cual prometían terminar(una vez mas)con la inflación,sacando una parte mas al salario miserable del obrero.Ahora luego del fracaso evidente, se enrrostran unos a otros,dando muestra de una capacidad teatral digna de la Comedia Nacional, cuando en realidad sólo les interesa pagar la deuda externa.

La seguridad social se analiza en una mesa donde a los directos interesados,solo se les da el derecho al pataleo pero no a decidir sobre el futuro de ésta.Olvidar las situaciones que generaron esta dura crisis es propio de conciencias sucias,vale la pena dar una pequeña reseña:

1)Hace 25 años que se reformó la Constitución;sólo se ha utilizado para reprimir y nunca cumplida cuando favorece al pueblo,evitando todo control, de los beneficiarios directos.

2) Jubilaciones de privilegio sin respaldo real,llámese ministro, legislador,personal de confianza;dándose el caso en que con unos pocos meses en el cargo,pasan a cobrar suculentas jubilaciones.

3)Jubilaciones a los militares,que tras 15 años de servicios (tomar mate en los cuarteles) y 35 cumplidos, cobran la jubilación incluso la trasladan a generaciones posteriores, pudiendo aún seguir trabajando en el mercado laboral.

4)La famosa tarjetita del diputado cual,el señor amigo de tal, haciendo que la burocracia retrase al que necesita y adelante la cuota electoral.

5)Cargar con la deuda de dudosa procedencia,que dejó la dictadura.

6)Desvíos de fondos para pagar la deuda e ter a .

7)La cuota política que permite entrar a personal no calificado que genera un inmenso aparato burocrático,mal distribuido,mal pago.

8)Corrupción siempre presente.

Sin un análisis profundo,no podremos nunca acertar con una solución adecuada.Sobre todo,cuando no se tiene interés de hacerlo.

¿Cómo van a defendernos quienes son beneficiarios de prebendas,en la mesa de negociaciones que ha convocado el gobierno?

Solo la movilización de los jubilados y los trabajadores,podrá salvar la seguridad social y no los contubernios de los políticos que sólo cada 5 años se acuerdan de nuestra existencia.

Por supuesto que todos estos temas,necesitan un análisis mas extenso,pero la simple enumeración, que se ve en cada uno de éstos, dan una muestra de la corrupción,pero por sobre todo de los intereses de clase que ya en la época de Artigas comenzaba acoexionarse, para la derrota del general y su pueblo.

El imperialismo reclama a vivas voces que abramos nuetras empobrecidas economías,mientras que por su lado levantan los muros del proteccionismo arancelario.

A todo esto nuestros gobernantes responden servilmante, dejando que por medio de la banca y otros resortes económicos,se acrecienta el poder de las transnacionales.Llegándose a entregar el banco Comercial y pagarse US$ 2millones para que se lo explote en beneficio de unos pocos, mientras que a los pequeños productores rurales se los ejecuta sin compación;a los grandes se los ve pasear como grandes hombres de bien.

Se parcelan porciones de nuestro territorio como zonas francas, para que se pongan banderas extranjeras,en donde no existe otro derecho mas que el que quiera el dueño de la transnacional.

Por esto es que la unidad por abajo,debe empezar a revertir esta situación.

La muerte de Artigas nos encuentra com la patria empobrecida, gobernada por sus enemigos.

Es la hora de los verdaderos orientales, contra los malos europeos "imperialistas"y pecres americanos.

Es la hora de reavivar el espíritu del Exodo que vertebró nuestra unidad como pueblo libre.

Solo tendremos patria si somos capaces de ganarla.

La causa es justa, no lo dudamos y por mas que mil incidentes se opongan a nuestra digna resolución, debemos seguirla hasta el extremo.Si de una parte nos son negados los auxilios,debemos conocer que siendo preciso no sofocar nuestras nuestras ideas,en nuestras manos está conserver el trono de la libertad,y si una vez lo abandonamos,no volveremos a tener la misma proporción,quedándonos solo el triste recuerdo de haber obrado como hombres libres.

ElGral. Artigas,alGov. de las Prov.U. del Río de la Plata. 14 de dicimbre de 1811

201605

201605

"... Ya Bolivar había afirmado, certera profecía, que los Estados Unidos parecían destinados por la Providencia para plagar América de miserias en nombre de la libertad. No han de ser la General Motors, y la IBM las que tendrán la gentileza de levantar, en lugar de nosotros, las viejas banderas de unidad y emancipación caídas en la pelea, ni han de ser los traidores contemporáneos quienes realicen, hoy, la redención de los héroes ayer traicionados. Es mucha la podredumbre para arrojar al fondo del mar en el camino de la reconstrucción de América Latina. Los despojados, los humillados, los malditos tienen, ellos si, en sus manos, la tarea..."

(Eduardo Galeano, Las venas abiertas de América Latina)

Poco Legible

921505

MOVIMIENTO ARTIGUISTA REVOLUCIONARIO

"La juventud que vivís es una fuerza
de cuya aplicación sois los obreros y un tesoro
de cuya inversión sois responsables".

Sería repetitivo y casi innecesario exponer en cifras la difícil situación por la que siguen atravesando los jóvenes. Creemos que el diagnóstico está hecho y solo basta remarcar que esta situación se agrava día tras día.

Queremos si referirnos a la gran ausente de estos últimos tiempos: la juventud con sus organizaciones y movilizada por sus problemas.

Sabemos todos que no son tiempos que favorezcan a las ideas revolucionarias; las verdaderamente democráticas y progresistas. Son momentos de gran confusión mundial, de gran incertidumbre. ¿Será ésto la piedra angular por lo cual los jóvenes se encuentran hoy adormecidos?. ¿Será que que ha calado tan profundo el mensaje de las clases dominantes capaz de anular la natural rebeldía de los jóvenes?.

Si así fuera, que sencillo le sería a nuestros serviles gobernantes terminar de vender el patrimonio nacional, que fácil les será completar la hipoteca de nuestro futuro. Con que alegría serían capaces de arriar la bandera nacional y colocar sumisos la de sus amos del Norte. A quétristes momentos está condenada una Patria si sus hijos en un instante de confución caen en la vacilación y en la duda. De fiesta estarán estos pe[illegible]s americanos si la sociedad enferma lograra ganar para las ideas de la insencibilidad, del egoismo, de la obcesión por el dinero y el individualismo a la juventud.

Pero seguros estamos de que no es ésta la calidad de los sentimientos de los jóvenes, muy a pesar del momento que se vive en donde hay una conspiración del engaño a todo nivel. Lejos estamos los jóvenes de aceptar el pan y el circo que los vendepatrias nos ofrecen, lejos estamos también de pactar con el conformismo.

Y en este país, los jóvenes tenemos un gran legado para tomar en nuestras manos y proyectarlo al presente. Son las ideas que nos dejara José Artigas. Es él quien nos obliga y nos empuja a la lucha, sus anhelos de dejarnos una Patria nueva, ideas de libertad, de justicia y felicidad para su pueblo. Aquellos pensamientos de que los mas infelices sean los mas privilegiados, de la tierra para quien la trabaja, de defensa del patrimonio nacional.

Son sus ideas revolucionarias,en favor del pueblo,las que hacen que cada aniversario vayan los señoritos a su tumba, pero mas que para llevarle flores van para asegurarse que sigue muerto,porque le temen.Temen a su ideario y su proyección porque nos da firmeza,valentía y combatividad, posición de principios revolucionarios,decición de lucha,nos da claridad y con ella tomamos conciencia frente a la injusticia y la mentira.

Es dentro de este pensamiento y del presente que los jóvenes del MAR afrontamos las responsabilidades del tiempo que nos toca vivir. Y extraemos de nuestra historiael ejemplo de quienes superando adversidades y derrotas enfrentaron una y otra vez, de mil maneras a quienes se opusieron siempre a la justa felicidad del pueblo.

¡Es sobre las alegrías que han de levantarse los pueblos y no sobre los dolores!

Hoy quizás, mas que nunca no podemos dejarles el paso a los siempre viejos,a quienes perdieron toda esperanza y todo sentimiento de rebeldía, aunque se llenen la boca de "modernidad"y se escuden sus pasmadas ideas en la falsa responsabilidad y la falsa madurez.Dista mucho de ser joven aquel que aunque con poca edad vea lo que le conviene,oiga lo que le importa y diga lo que le manden.

Los malos triunfarán en donde los buenos sean indiferentes . Y es sobre esta indiferencia que avanzan sobervios y triunfalistas los hambreadores del pueblo, los que pretenden para la juventud una Babilonia, los que intentan siempre,y esta vez apostaron a los 11 años de fascismo,a que las generaciones venideras olviden la causa por la que tanto lucharon a lo largo de nuestra historia desde los albores de nuestra Patria.Así como no dudan en ocultar o desvirtuar el pensamiento del "Protector de los Pueblos Libres".Con arrogancia avanzan hoy en sus diabólicos planes contra la enseñanza recortando el presupuesto y logrando así el desmantelamiento de las escuelas técnicas,en la aplicación de programas interminables y antipedagógicos,dejando que día tras día se deterioren los locales de estudio, poniendo una traba tras otra para el ingreso a la Universidad.Así también con su arrogancia entregan las fuentes de trabajo y recortan el bolsillo obrero perjudicando a la juventud que debe entrar al mercado laboral. Con esa soberbia desatienden el campo, en donde día a día se agrava la situación y por consiguiente se despuebla,engrosando ellos así sus ya improductivos latifundios y aumentando la diferncia de nivel de vida entre la ciudad y el campo.

Y que ligeros de cuerpo se prestan a solucionar los problemas de los jóvenes con la más brutal violencia como en el caso de Guillermo Machado,o con las ya tristemente célebres razzias para terminar según ellos con la delincuencia y la droga.¡Qué descaro!,males que ellos mismos provocan con su política antijuvenil.¡Qué forma de humillar a la juventud!. Y por si ésto fuera poco ahora nos regalan el MERCOSUR , que nada tiene que ver con una verdadera integración en favor de los pueblos;nada tiene

de beneficioso el abrir las fronteras dejando de proteger la industria nacional y ponerla a competir abiertamente con industrias mas altas tecnologicamente y con mas productividad.Y ésta fue una iniciativa de los del Norte ,y nunca una iniciativa de ellos fue de beneficio para nosotros y solo nos llevaron a un mayor sometimiento y miseria.

Pero de los jóvenes depende que toda esta política reaccionaria y nefasta no siga su curso, de los jóvenes depende que en nuestro país no siga la ola de descaro, desverguenza y cinismo.De la juventud depende la defensa del hombre de ser realmente humano,somos los grandes responsables,con nuestra natural rebeldía,con nuestro optimismo, pasión, iniciativa. de romper con viejas barreras,superar errores y rescatar lo positivo del pasado.Con perseverancia y talento,con la fe en las ideas y en los principios ser capaces de transmitirlos al conjunto del pueblo logrando que éste tome conciencia de su fuerza y se convierta,cual Pampero, en una fuerza de acción incontenible. Frente a la transigencia de hoy somos herederos de aquellas ideas de Purificación.Juventud sin rebeldía no es juventud y sabemos bien que sobran fibras en los jóvenes de este país y que en ellos se encontrará buena madera para superar todas las vicisitudes que surgiesen.Porque por citar algunos hechos:fue una juventud como ésta la que hace tiempo atrás protagonizó cosas maravillosas y admirables como lo fueron las luchas por la Reforma Universitaria.O los que tiempo mas tarde junto a la clase obrera llenaban las calles en defensa del país.Y fue esa alegría juvenil,ese puro optimismo lo que desat ó el odio mas salvaje de los vendepatrias a fines de los _60'.Y fue esa misma confianza en el futuro, confianza en la lucha, lo que hizo que cuando las situaciones se acomplejaban y se necesitaban mas y mas relevos para tomar las banderas,en esos duros momentos estuvieron allí los de siempre, los insobornables,los jóvenes;y última prolongación de esta hermosa historia, fueron las manifestaciones de los universitarios frente al sordo, ciego y mudo Parlamento donde se discutía un nuevo presupuesto,el pasado año. Ellos solos, con una debil organización,y sin poder darle continuidad estuvieron allí, solos, en defensa también de la dignidad.

Y es a lo largo de la vida de la humanidad que jóvenes fueron los que hicieron girar hacia adelante la rueda de la historia.Triste los tiempos en que fueron ganados por la indiferencia y la apatía y alejados del camino verdadero.¡Que mejor lugar para invertir y aplicar nuestra fuerza, nuestra desición,que no sea junto al pueblopara alcanzar un Uruguay donde estudiar,trabajar y vivir!

Es éste un llamado, una convocatoria a unirnos en base a las ideas artiguistas en su proyección y que de esa unión surjan nuevas posibilidades,nuevas esperanzas,otras nuevas perspectivas y que juntos trabajemos en esa dirección.

Que esta sociedad putrefacta y enfermiza no arroje sobre nosotros sus frustraciones y traumas.No es verdad que la solución pase por trabajar o estudiar o de lo contrario sacar el pasaporte.

El camino es organizarnos y luchar.

La respuesta at todo esto es de nosotros, nada debemos esperar sino de nosotros mismos. A los jóvenes nos corresponde tomar el reto, y es a ésto a lo que te invitamos. Aceptemos el desafío, sin demoras, desde cada barrio, desde cada centro de estudiosy de trabajo.

Los jóvenes del MAR ya hemos asumido el compromiso con la clase obrera y el pueblo todo y con el tiempo que nos toa vivir, guiándonos por quién fuera uno de los mas grandes de nuestra América.

"LA TIERRA DEL VIEJO ARTIGAS AUNQUE TENGA QUE PENAR
SABE SACAR REBELDIA DE SU PROPIA ADVERSIDAD"
canción popular

18 MAYO 1811

Queremos en este mes rendir homenaje a una de las mas grandes azañas de la época artiguista: la Batalla de las Piedras. Hacemos nuestro el espíritu que en esta batalla tuvieron los gauchos y soldados patrios que enfrentaron mal pertrechados pero con un amor sin límites al suelo que los vio nacer, a un enemigo mas numeroso mejor armado y mejor ubicado geograficamente. La valentía y decición de nuestra gente, sumada al talente del Jefe de los Orientales dieron por tierra con la soberbia y arrogancia de aquel ejército extranjero que oprimía nuestra felicidad y nuestra libertad.

Una vez mas allítambién queda demostrada la grandeza de nuestro Prócer al proclamar ante la derrota del enemigo: "curad a los heridos, piedad para los vencidos".

Un día la Batalla de las Piedras deberá ser no una conmemoración de un grupo o un sector de la población sino de todo el Pueblo Oriental, plasmando así la idea de quien luchó con el pueblo y para el pueblo.

AMULP

El desarrollo de la crisis económica en Uruguay y los cambios operados en la sociedad han motivado una participación activa de las mujeres, sobre todo a partir de la década del '70, donde se da un ingreso masivo de la mujer en el mercado laboral y también su participación más activa a nivel político, integrándose a partidos políticos y sindicatos.

¿POR QUE ENTONCES UNA ORGANIZACION DE MUJERES?

Las mujeres somos un poco más de la mitad de la población. A pesar de una legislación que en cierta medida nos favorece, muchos factores limitan nuestra participación y desarrollo: el papel tradicional en el que estamos educadas (la mujer debe estar en su casa, la política no es para las mujeres, etc.), las responsabilidades domésticas, la discriminación por el sólo hecho de ser mujeres, más profunda a nivel laboral.

Sabemos que las mujeres tenemos mucho para dar, una enorme fuerza que debemos aportar y creemos que es nuestro deber y nuestro derecho, intervenir activamente en el país que diariamente construimos.

Con ese objetivo nos organizamos en 1983. Plenamente convencidas de que unidas y organizadas podíamos ir planteando respuestas concretas a los problemas qe tenemos, uniendo nuestra lucha a las reivindicaciones más justas de nuestro pueblo.

Asociación de Mujeres Uruguayas Lourdes Pintos
CANELONES 929 - Tel.: 90 34 22
Montevideo - Uruguay

La **SOLIDARIDAD** es uno de nuestros principios. sobre esa base nos relacionamos con mujeres de nuestro país y de todo el mundo, apoyándolas y recibiendo su apoyo, intercambiando experiencias.

La cooperación con trabajadoras en conflicto, la donación de alimentos y ropas, el apoyo a nivel de salud, son una práctica constante de nuestra Asociación.

Muchas de nuestras compañeras viven en distintos países, desarrollando lazos de amistad y cooperación con nuestro trabajo. Han hecho posible también que decenas de cooperantes extranjeros hayan venido a trabajar con nosotras, durante semanas y meses.

Nos aportan sus conocimientos, su trabajo, conocen de nosotros y de nuestro país. Contamos con innumerables amigos en todo el mundo. Muchos de ellos al regresar a su tierra, han formado Asociaciones de Amistad y Cooperación con Uruguay, que actualmente realizan actividades de solidaridad con AMULP en Francia, Italia, Holanda, Suiza, España y Suecia.

8 AÑOS DE TRABAJO han demostrado que somos capaces de crear espacios de participación que nos permiten desarrollarnos e ir construyendo en la marcha, el país que queremos. Luchamos por nuestros derechos y por los de todos los uruguayos. Confiamos en que entre todos podemos construir una sociedad más justa.

EN AMULP TIENEN LUGAR TODAS LAS MUJERES que quieren trabajar organizadas, que se identifican con nuestros objetivos. Nuestro trabajo es un continuo dar y recibir, todas tenemos algo para aportar y en la actividad misma nos enriquecemos, no importa la edad, la raza, la religión, la afiliación política.

NUESTRO TRABAJO ES CONCRETO

La mujer trabajadora necesita de lugares accesibles para la atención de sus hijos en horario laboral.

A partir de 1985 creamos los **CENTROS LOURDES**, centros infantiles donde los niños de 2 a 6 años reciben atención preescolar, formación de hábitos para su mejor desarrollo, alimentación y cuidado de la salud. Hoy contamos con 19 Centros en Montevideo e interior, que constituyen además un lugar de participación y de integración de los vecinos del barrio.

Para poder desarrollar toda esta actividad, es imprescindible contar con **RECURSOS ECONOMICOS.**

En estos años hemos aprendido a generarlos, en una actividad permanente, organizando ventas de comida, de ropa y materiales usados, rifas, campañas de donaciones, sin descartar ningún recurso por más pequeño que sea.

Recibimos la solidaridad de organizaciones de mujeres, sindicatos, organismos internacionales y organizaciones sociales de cooperación de diversos países, concretada en envíos de muebles, materiales, ropa, medicamentos, equipos y aparatos médicos.

También han colaborado en el apoyo económico para la instalación de unidades productivas:

- **La Tasca del Búho** - Restaurant/parrillada inaugurado en 1987 en Martín C. Martínez y 18 de Julio.
- **Chacra** - Ubicada en Libertad (Dpto. de San José) de 22 Hás. Produce frutas y verduras, trigo, miel y cuenta con criadero de cerdos.
- **Supermercado "Favorito"** - sito en 18 de Julio y Vázquez, Montevideo.
- **Panificadora "La Especial"** - Elaboración de productos panificados que se venden en distintos comercios.

Las finanzas recaudadas en estos comercios ayudan a la financiación del trabajo de los Centros Lourdes. Sumado al conjunto de la actividad, logramos que los recursos económicos no limiten los objetivos que nos planteamos.

Omnibus Policlínico que recorrerá los barrios de Montevideo y del interior.

La educación y capacitación de la mujer es uno de nuestros objetivos. Entendemos que toda mujer puede desarrollar cualquier tarea. Por eso creamos la **ESCUELA DE MUJERES**, que funciona en nuestra sede central.

En ella se forman las educadoras de los Centros Lourdes, se capacita a la mujer trabajadora para conocer sus derechos. La Escuela de Mujeres brinda diversos cursos (idiomas, música, manualidades entre otros, brindando una capacitación teórico práctica que también contribuye a aspirar y acceder a mejores oportunidades de trabajo.

La atención de la salud es una de las preocupaciones fundamentales de los uruguayos que no contamos con un sistema de salud que nos proteja a todos. De ahí la necesidad de crear nuestros **Centros Asistenciales** en 1986, policlínicos médico-odontológicos que proporcionan atención primaria de salud a un costo accesible a todos.

Atienden en las áreas de odontología y mecánica dental, medicina general y diversas especialidades médicas, con un programa para la mujer embarazada y atención y prevención ginecológica.

El funcionamiento de estos centros asistenciales es posible con el trabajo solidario de decenas de profesionales y amigos, así como con el aporte en aparatos, materiales y medicamentos de colaboradores de diversos países.

COMPAÑERA:

Unidas podemos hacer mucho, ya, sin esperar que los cambios en nuestra sociedad estén dados para mejorar la vida. Nuestra casa es tu casa. Te estamos esperando en CANELONES 929 o en cualquiera de nuestros locales.

Acércate y aporta tus ideas, tu iniciativa, tu experiencia.

LOURDES PINTOS

Fue una luchadora social, trabajadora, esposa y madre que participó en las luchas reivindicativas de los trabajadores de la caña de azúcar. Era madre de tres niños, y durante su corta vida, de trabajo y sacrificio, luchó por una vida mejor junto a los que como ella sufrían la más flagrante de las explotaciones. Murió con sólo 20 años.

La mujer, la madre, trabajadora, militante, nos dejó el mejor de los legados: tenacidad, entrega, confianza en la justicia, en la libertad, en la vida.

AMULP impulsa y organiza la participación y movilización de la mujer en torno a la defensa de los derechos humanos y a las cuestiones específicas de la mujer (actividades por la salud de la mujer, celebración del Día Internacional de la Mujer, organizamos actividades culturales y de recreación en barrios y ciudades del interior, participamos activamente en lo que tiene que ver con los reclamos populares.

Anualmente realizamos Encuentros Nacionales que son el instrumento que nos permite analizar diversos temas y definir líneas de trabajo futuras.

La recreación es parte de nuestra actividad. Desde 1986 realizamos campamentos nacionales y regionales en el interior.

A nivel internacional participamos en congresos, encuentros de otras organizaciones de mujeres y hemos realizado giras por países europeos y de América Latina.

PALOMA

Revista de la AMULP que se publica cada dos meses. Difunde nuestras ideas, y nuestra actividad, dando opinión sobre temas de actualidad de nuestro país y del mundo.

UN ESPACIO PARA LA MUJER

Es nuestra audición radial. Se emite de lunes a viernes de 10.30 a 10.45 hs. en CX 40 Radio Fénix.

CDR

CUBA, SI!!
FARO DE AMERICA LATINA

Comité de Defensa de la Revolución Cubana (CDR) de URUGUAY
Marzo 1992 - Boletín Nº 14
Registro Propiedad Intelectual: 1388
Redactor responsable:
J. J. Armstrong

DE PUEBLO A PUEBLO
10 de abril - 19 hs.
Festival Pcio. Peñarol

Por el derecho de Cuba a defender la Revolución y su Gobierno!
Se pasará video con discurso de Fidel

1º de Mayo
Organicemos junto al PIT-CNT

La campaña de bonos para llevar petróleo a Cuba.
Por el derecho de Cuba a comerciar con todos los países.
Ayudemos a romper el bloqueo!

¡Por el derecho de Cuba a constair el Socialismo!

Por el derecho de Cuba a ser territorio libre de desocupados y analfabetos! Por el derecho de Cuba a contar con la más baja mortalidad infantil y a no tener sífilis o tuberculosis! Por el derecho de Cuba a haber resuelto los problemas de la educación y la vivienda, y ser un ejemplo para el mundo!

Por el derecho de Cuba a tener sus milicias, CDR y Partido Comunista!

El título resume las razones de nuestra lucha en Uruguay y toda América Latina. Por esta razón el próximo 15 de marzo -cuando Fidel visitara Brasil- se van a cumplir dos años de la fundación del CDR de Uruguay.

Ahora el movimiento en defensa de Cuba crece en todo el mundo. La mayor de los artistas e intelectuales se pronuncia en defensa al derecho de Cuba a construir la sociedad socialista. En Montevideo, el viernes 10 de abril en el Palacio Peñarol, se va a concentrar una parte importante de la vanguardia antiimperialista y socialista de nuestro pueblo en el festival de apoyo a Cuba organizado por la coordinadora de solidaridad con la revolución cubana.

Y el primero de mayo próximo nuestra central obrera lanza -junto a una delegación de la central de trabajadores cubanos- la campaña de bonos para llevar petróleo a Cuba y contribuir así a romper el bloqueo criminal sobre la isla revolucionaria.

Cientos de artistas, escritores, músicos, religiosos brasilaños viajaron recientemente a Cuba, a llevar su apoyo político y material a Cuba. A fin del año pasado miles se concentraron en la plaza de mayo en Buenos Aires a vivar a Cuba y una selección de discursos de Fidel preparada por el CDR de Argentina. La prensa de Lima registra solicitadas a toda página en apoyo a Cuba. Crece el movimiento en Chile. En el Congreso del Partido de los Trabajadores de Brasil los CDR de Brasilia y San Paulo organizan un debate con la presencia de la delegación del PC Cubano, que recogió el apoyo de cientos de congresales. En Colombia -superada la represión- el CDR se moviliza nucleando a sectores de las más diversas tendencias en defensa y apoyo a Cuba.

En dos años el movimiento por Cuba se desenvuelve y crece. El gobierno popular de Montevideo se apresta a materializar los acuerdos firmados por el Intendente de Montevideo Tabaré Vázquez cuando su visita en junio pasado a La Habana. El Frente Amplio en su Congreso de hace seis meses ratificó con ovación unánime el apoyo a Cuba.

La grandeza digna del pueblo cubano y su dirección revolucionaria encabezada por Fidel Castro está muy por encima de la mayoría de la actual ONU, la misma que avaló el crimen contra la humanidad de la guerra del Golfo Pérsico. La misma carretta que ahora condena a Cuba por violaciones a los Derechos Humanos. Ellos justamente!!

También en Uruguay existen apóstatas como el caso del diputado Camusso que temiendo quedar desocupado cree que usando argumentos prestados del imperialismo va a poder retener una banca

1605

a la cual accedió diciendo exactamente lo contrario de lo que ahora dice en relación a Cuba.

Allá Bush, su ONU, los perestroikos de cualquier laya. No nos detendremos con tanta infamia. La dignidad de la humanidad no va a permitir que caiga Cuba! Sabremos cumplir!!

El CDR llama a todas las organizaciones democráticas a condenar el voto de obsecuencia al imperialismo yanqui dado por el gobierno de Lacalle-Pacheco en la ONU contra Cuba. Consecuente al con el solitario voto de Uruguay -que quedó solo con EE.UU.- negándose a condenar recientes incursiones lanzetes en territorio libanés.

Con Radio Rebelde de La Habana decimos: "Chile y Uruguay, por *respeto* -el menos- a los asesinados por sendas dictaduras militares, a los torturados, a las familias que buscan a sus desaparecidos -al menos por eso- pudieron tener una actitud más consecuente".

Saludamos el voto de Libia, Irak, China, Angola, Irán, Ghana y Siria favorable a Cuba.

El CDR propone convertir las jornadas del 10 de abril y el 1º de Mayo en dos acciones de desagravio a la conciencia antiimperialista y la moral del pueblo uruguayo intentadas canjear al bajo precio de la necesidad ante el yanqui "Enemigo de la humanidad" como dice el himno del Frente Sandinista de Liberación Nacional.

Pioneros: Congreso de los jóvenes que construirán el socialismo!

Los niños que en Cuba integran los "Pioneros", organización infantil y juvenil que los agrupa en toda la isla, realizaron en noviembre un Congreso.

Con un funcionamiento verdaderamente democrático en cuanto a su organización y dirección, la reunión sirvió para mostrar cómo los niños y los jóvenes de entre cinco y catorce años pueden hacerse cargo y discutir con responsabilidad como cualquier otro ser humano cuando se les da la oportunidad y se les forma bajo las normas de la integración a los problemas de la comunidad en la cual viven.

En *entrevista* reunión con Fidel los chicos discutieron los más variados temas y fueron informados por el mismo Fidel de las dificultades por las que atraviesa Cuba. Surgió la discusión acerca de cómo *ayudar* a solucionar problemas donde ellos podían intervenir. Quienes dieron propuestas de participación en la producción que nos parecen importantes por la función de formación que ellas significan.

Compañeros del CDR de Argentina que se encontraban de visita en Cuba concurrieron a una de las jornadas del encuentro y relataban emocionados la elevada forma de participar y discutir de todos los presentes, los niños fundados a acordar de las "mayores" que los dirigen y se las merecían y también las autocríticas respecto a tareas que no habían sido todo lo necesario bien realizadas. También resaltaban el cuidado empleado allí en forma espontánea y sincera por los niños hacia Fidel y también la atención de la chica que dirigía la asamblea al dirigirse a él para entregarle un regalo realizado por los niños.

La forma de organización de la niñez en Cuba no permite la explotación del hombre por el hombre y estos niños y jóvenes son el mejor argumento de esa realidad. Intervenir en forma dirigente es una posibilidad que tienen todos, que no se le niega o prohibe a nadie, y además, y esto es lo más importante, en el caso de los chicos se les brinda todo lo necesario para que así lo hagan y se desenvuelvan elevadamente como seres humanos.

8 de marzo "Día Internacional de la Mujer"

Cómo es en Cuba la atención de la embarazada? Cómo es en Uruguay?

Tomaremos este aspecto del desarrollo de la atención de la salud en la isla por considerarlo relevante y revelador de las prioridades que una sociedad se fija en cuanto a dónde dirige sus recursos materiales y humanos.

En un embarazo de curso normal el seguimiento del mismo es obligatorio y si la mujer no concurre a las consultas inmediatamente es citada para que así lo haga. En el *ámbito del trabajo*, en atención primaria de la salud, el equipo de medicina familiar controla el curso del mismo y también allí se realiza la preparación grupal para el parto sin temor. El médico de familia acompaña a la embarazada cuando debe concurrir al hospital a dar a luz y luego ese mismo equipo la ayuda en las primeras etapas de atención del recién nacido.

Por otra parte, un amplio programa de diagnóstico prenatal suministra a cada pareja la información suficiente para que en caso de probable riesgo para la madre o el recién nacido pueda decidir la continuación o no del embarazo.

Por ej. en los últimos nueve años, sólo en La Habana se han detectado más de 800 malformaciones fetales por medio de la ecografía o en combinación con otras técnicas. En la mayoría de los casos la pareja ha tomado la decisión de interrumpir el embarazo.

Toda embarazada mayor de 38 años en Cuba se somete a un examen del tejido placentario (amniocentesis) para detectar cualquier anomalía de carácter cromosómico (por ej. que el feto sea portador de una trisomía y por lo tanto presente luego un síndrome de Down).

Desde hace cinco años se está tomando una muestra del cordón umbilical de cada recién nacido para evitar el retraso mental y físico provocado por el hipotiroidismo congénito. Cuando hace falta se le suministra al recién nacido medicamentos que suplen la falta de hormonas y el cuadro no se presenta. Hasta ahora se han detectado 208 casos.

En Uruguay y en Montevideo nacer en el Pereira Rossell es una prueba que muy pocos están en condiciones de afrontar porque falta todo: no hay atención prenatal, no hay *diagnósticos con fines preventivos* y a veces no hay ni siquiera personal o material para atender a la parturienta.

Muy breves

- Reuniones plenarias del CDR: Jueves, 19.30 - Yaguarón 1114 (Sindicato Trabajadores Gráficos)
- Recomendamos: Carta de W. Turiansky desde La Habana (La República - jueves 27 de febrero de 1992)
- "Nuevo, Triste, Vergonzoso": el voto contra Cuba de Rusia, Checoeslovaquia, Hungría y Bulgaria (Radio Rebelde)
- "Estar frente a Fidel es como estar ante la historia": lo dijo Diego Maradona.
- Brasil (118), Argentina (104), Perú (68), Colombia (59), Chile (29): son los libros que concursan en "Casa de las Américas".
- "Amo a Cuba... siempre es agradable ver gente normal... que lucha y es justa": Geraldine Chaplin, actriz.
- "...Muchos europeos que tanto critican las carencias de Cuba deberían visitar Honduras o El Salvador: allí se mueren de hambre y en Cuba no" (Mario Benedetti).
- "No podemos estar de acuerdo en que se queden las tropas yanquis en Guantánamo... y en cambio se lleven una tropa amiga, que ha estado con nosotros durante 30 años..." (F. Castro y el Ejército Rojo).
- "Mientras sus atletas (de EE.UU.) eran nuestros huéspedes en los panamericanos, ellos intensificaban el bloqueo contra Cuba": Carlos Aldana, dirigente del PCC.
- "Fidel Castro es una persona llena de gracia, de naturalidad... yo soy partidario de Fidel 100 por 100": poeta español R. Alberti.
- "En Cuba despertamos de la ilusión de la unanimidad en el socialismo. Este se puede construir con un sólo partido o con cinco": Juan Escalona, Presidente de la Asamblea Nacional del Poder Popular de Cuba.
- "EE.UU. podría intentar un bloqueo naval a Cuba tras la decisión de este país de permitir que los mayores de 20 años viajen libremente al exterior": lo dijo "The Guardian", diario inglés.
- "Las tropas soviéticas en Cuba en 1962 habían sido autorizadas por sus mandos a lanzar automáticamente sus armas nucleares en caso de tentativa de invasión de EE.UU": General soviético (R) A. Gribkov.
- "Si Jhon y Robert Kennedy hubieran estado en mi lugar, hubieran hecho la misma cosa": Fidel Castro, justificando aquel eventual uso de armas nucleares.
- "La revolución no ha sido aun completada": Roberto Robaina, Secretario de la Juventud Comunista de Cuba.
- "El capitalismo fue un sistema social histórico necesario pero ahora representa la antítesis de los mejores y más nobles ideales del hombre... hoy lo que ha hecho es desorganizar el mundo, volverlo caótico, contaminarlo, derrochar recursos naturales, crear guerras, crear egoísmos de todo tipo y naturaleza": afirmaciones de Fidel Castro.
- "1992 será una verdadera prueba de fuego de la revolución cubana. Si el capitalismo volviera a Cuba de la mano de EE.UU., no será el capitalismo de la opulencia sino de la miseria": declaraciones del primer dirigente del PC de Cuba. Y agregó: "Cualquier sacrificio es preferible a volver al sistema capitalista".
- "Cuba, su pueblo, su cultura -la más avanzada en el orden social de nuestra América Latina- la última auténticamente independiente... el imperialismo, por sobre todas las cosas, quiere destruir el futuro de Cuba y borrar su memoria hasta el último vestigio": del escritor paraguayo Roa Bastos.
- Gunter Grass, escritor alemán hizo -desde la Academia de Arte de Berlín- un apasionado llamado para apoyar a Cuba, atacó a EE.UU. por el embargo a la isla y llamó a Europa a cambiar su posición hacia el gobierno cubano.

Extractos de una intervención de Fidel Castro, en el IV Congreso del Partido Comunista de Cuba. Octubre 1991.
(N. de R.: Elegimos estos pasajes porque dan elementos categóricos para sostener la campaña que el próximo primero de Mayo lanzará el PIT-CNT por recursos que permitan enviar petróleo a Cuba. El CDR compromete todo su esfuerzo con este objetivo.)

Uno de los puntos más vulnerables que tenemos es el combustible. Este aumentó extraordinariamente de precio. Por ahí se hablaba de precios preferenciales para el azúcar, pero ningún producto en el mundo tiene un precio tan preferencial como el petróleo. Los precios del petróleo no tienen nada que ver con sus costos, son sencillamente precios de monopolio. En un momento determinado subieron de 14 o 15 dólares la tonelada, a más de 200 dólares; ahora está a un poco menos, pero altísimo.

Al triunfo de la Revolución, nuestro país consumía 4 millones de toneladas de petróleo y entonces una tonelada de petróleo se adquiría con el 15% de una tonelada de azúcar, es decir que con una tonelada de azúcar se adquirían, aproximadamente 7 toneladas de petróleo. Al precio del basurero, que es el llamado precio mundial, con una tonelada de azúcar usted puede adquirir hoy 1,4 toneladas de petróleo, y al triunfo de la Revolución eran casi 7 toneladas.

Mediante acuerdos con los soviéticos y con los precios actuales del petróleo, nosotros con una tonelada de azúcar adquiríamos de 5 a 6 de petróleo. No tantas como al principio de la Revolución en los llamados mercados mundiales, pero sí una cantidad razonable de petróleo , por una tonelada de azúcar por el hecho de los precios, por la situación de monopolio que tiene el petróleo, que es el producto mejor pagado del mundo con mejores precios, más alto. En aquella época eran 4 millones de toneladas de petróleo , mucho menor población...Y así la población creció de seis millones y medio a once, la cantidad de hogares electrificados se elevó a más del 90% y el consumo por hogar el doble... Nadie sabe cuál será el combustible disponible el próximo año, qué precio tendrá nuestro azúcar, si la URSS estará siquiera en condiciones de exportar. ¿Quién exportará, la URSS, las Repúblicas...? Todos estos son problemas y son incógnitas difícil. Por eso digo que el punto más débil nuestro es el combustible.

Sobre los problemas del socialismo y la URSS

El 26 de julio dije que si el campo socialista desaparecía, adquiríamos y que si en la URSS se producía una contienda civil, cosa que no esperábamos o más bien no deseábamos, si la URSS se desintegraba, aún en esa increíble circunstancia nosotros seguiríamos defendiendo el socialismo....? Qué me dio una idea de que esto podía ocurrir? Los acontecimientos, las tendencias que veíamos desatarse en la Unión Soviética...? Quién puede oponerse a la idea del perfeccionamiento del socialismo si todos los días luchamos por eso, si nosotros mismos mucho antes de que se hablara de perestroika hablamos de rectificación; realmente en el III Congreso...rectificamos tendencias negativas, buscamos soluciones a viejos y nuevos problemas... Tardamos algún tiempo, pero nos dimos cuenta de que había muchas cosas que rectificar para perfeccionar el socialismo SIN NEGARLO. Perfeccionar el socialismo no puede significar bajo ningún pretexto negar las cosas extraordinarias que trajo para nuestro país, trajo para los pueblos y trajo para el mundo... Entonces se hablaba en la URSS de perfeccionar el socialismo, se hablaba de la aplicación acelerada de los adelantos de la ciencia, cosa incuestionable, imprescindible y necesaria.

Los EEUU acumularon todo el oro del mundo después de la Segunda Guerra mundial; su industria quedó intacta mientras que la de la URSS había sido destruida completamente. El socialismo se desarrolló en los países más atrasados de Europa, países agrícolas, no en los países más industrializados....Recuerdo cuando se conmemoró el 70 aniversario de la Revolución de Octubre, en la que participé una delegación cubana, que yo estaba presidiendo,... tuve oportunidad de hablar de nuestro proceso de rectificación y las amargas experiencias que habíamos tenido con el Sistema de Dirección y Planificación de la Economía, aplicado aquí y copiado en gran parte de los países socialistas, y tuve oportunidad de advertirles que no se dejaran llevar por esas corrientes.

La experiencia que habíamos tenido en muchas cosas; con mucha franqueza se lo dije allí. Sugería" tratan de evitar que se siga por ese camino, que se siga enajenando la gente y se siga cosechando frutos negativos..." Yo cumplí mi deber histórico de advertirles que no se fueran detrás de esas tendencias, es decir que no se dejaran llevar por la tentación de copiar al capitalismo..

Al Congreso de Refundación Comunista

Saludamos realización de apertura Congreso del PRC en Italia en defensa del progreso socialista del pueblo italiano.
Apoyamos defensa histórica del Comunismo en Italia.
Nos sumamos con toda alegría a vuestra lucha y fundación comunista, a nombre de los Comités de Defensa de la Revolución Cubana en Latinoamérica (CDR).
Solicitamos Relaciones Internacionales con Uds.
Con Cuba socialista, y Fidel Castro, sin concesiones!
Viva el Primer Congreso del PRC!

Por el secretariado Latinoamericano de los CDR
Afonso Magalhaes - Brasil SCS
Ed. Mariatela, Sala 605 - Brasilia
I. Rossi - Argentina - Matheu 76 - Buenos Aires
C. Garzón - Colombia - A. Aéreo 6136 - Bogotá
R. Campanella - Uruguay - Yaguarón 1114 - Montevideo

Movimiento de Trabajadores Cristianos
José E. Rodó 1727 - C.P. 11.200
Montevideo - Uruguay

MENSAJE DEL 8 DE MARZO

En este 8 de Marzo, ***Día Internacional de la Mujer***, el MMTC (Movimiento Mundial de los Trabajadores Cristianos) dirige su mensaje de apoyo y de solidaridad a todas las mujeres de la clase obrera y popular del mundo.

Al conmemorar este día, significativo para la lucha de las mujeres y su liberación, el MMTC, movimiento de hombres y mujeres, quiere subrayar particularmente el dinamismo de las mujeres que, en todos los lugares del mundo, trabajan por una sociedad más humana y para que los derechos más elementales sean respetados: derecho a la vida, a la salud, a la educación, a la expresión, a la participación en la sociedad.

¡La lucha continúa!. En la sociedad de hoy en día, muchas mujeres son todavía víctimas de numerosas situaciones de injusticia y de explotación de toda clase: económica, política, social, familiar, religiosa. La crisis económica actual, que reina tanto en los países del Norte como en los del Sur, tiene grandes consecuencias en la vida de las mujeres y de las familias. Ellas sienten fuertemente en su piel el desastre de la deuda exterior que sigue haciendo estragos en los países pobres. El núcleo familiar estalla, dejando a miles de mujeres solas con sus hijos, sin contar las violencias físicas y psicológicas que éstas sufren.

Por otra parte, la historia nos muestra la lucha diaria de las mujeres, cómo se hacen responsables en las organizaciones obreras y populares, su compromiso político y social. A través de estas iniciativas, demuestran su determinación con el fin de que haya más respeto de la dignidad humana, de la democracia y del derecho a la vida para todos.

El mensaje de liberación dirigido por Cristo a todos sin distinción, interpela al MMTC, con el fin de que luche por la liberación de las mujeres que, a través de su dinamismo, ya son portadoras de esperanza para construir un mundo sin excluidos. En su acción por la defensa del derecho al trabajo, al reparto de las riquezas y del derecho de existir, el MMTC coincide plenamente con las causas que las mujeres defienden.,

Movimiento de hombres y mujeres, el MMTC quiere aprovechar este día del 8 de marzo para reforzar su llamamiento y su insistencia con el fin de que todos, hombres y mujeres, se aferren a la construcción de una sociedad sin discriminación, en la justicia y en la fraternidad.

Fuertes con la fe en la capacidad de acción de los hombres y mujeres, y en la fuerza del Evangelio, Buena Nueva para todos hoy en día, actuemos con toda solidaridad para que el derecho de todos, a vivir dignamente sea respetado.

¡Juntos, acometamos este reto!

Las mujeres del MTC del Uruguay nos adherimos en el Día Mundial de la Mujer

Movimiento de Trabajadores/as Cristianos/as

033

ASOCIACION NACIONAL DE JUBILADOS
EX-TRABAJADORES DE LA SEGURIDAD SOCIAL (BPS)
MARZO 1992 - ANJETSS - PIT-CNT - ONAJPU

DECLARACION A LA CIUDADANIA
Montevideo, Febrero 28 de 1992
Ante las declaraciones del Ministro de Economía De Posadas de fecha 10-19 y 27 del cte.:

PUNTUALIZAMOS:

1) La Seguridad Social en su presupuesto de profunda finalidad social se financia con el aporte (Montepio) de los sectores de la producción, administración y servicios. A pesar del déficit de la Caja Civil por no aportar el propio Estado lo descontado a 270 mil funcionarios públicos y de 18 Intendencias Municipales, a lo que se suma el 33% de empresas que evaden el pago de lo descontado a sus trabajadores, la Caja de Industria y Comercio tiene superavit. Es decir que el Banco de Previsión Social es financiado, en un 90% de los beneficios y servicios, por sus propios afiliados. El restante 10% lo cubre con los 5 puntos del IVA, es decir su déficit de unos 110 millones de dólares.

2) Siendo la S. Social financiada por la mensual aportación fundamentalmente de los trabajadores de la ciudad y el campo, bajo ningún concepto presupuestal legal puede el Estado ser quien a través de emisión de billetes financie el déficit del BPS. Incluso los llamados 40 millones de asistencia del Banco Central son en parte parcial los descuentos a los funcionarios públicos y el impuesto a las Retribuciones, es decir un mero traspase de fondos. Los 1.470 millones de dólares no son billetes impresos por el B. Central y sí producidos con sudor y sangre del pueblo.

3) La principal emisión de dinero por parte del Banco Central está determinada por el pago de los intereses de la Deuda Externa que hoy suma más de 7 mil millones de dólares, y por lo cual diariamente depositan en las cuentas de la gran banca extranjera 2,5 millones de dólares -6.750 billones de pesos que imprime el B. Central- y que significan para cada uno de los 3 millones de uruguayos N$ 2.000 diarios y N$ 60.000 mensuales. Estos intereses pagados totalizaron en 1991 900 millones de dólares. Tan es así ésto, que por la demanda que el Estado vuelca en plaza mientras el dólar sube diariamente - ayer subió 6 puntos - en todas las plazas financieras del mundo el dólar baja constantemente por la crisis de Estados Unidos. Es en esta brutal impresión de pesos, compra de dólares y pago de Intereses a la Banca Internacional donde está el corazón de esta monstruosa política económica financiera.

4) La conquista lograda por la ciudadanía con el Referendum de 1989, colocó a los Jubilados y Pensionistas en primer lugar en América Latina y así su revaluación cuatrimestral por derecho constitucional impone cierta actualización frente al constante aumento de la vida, pero en el desnivel general de las pasividades que en un 80% no pasan de los 2 salarios mínimos nacional (N$ 460.000). La relación con los salarios privados y públicos es en función del índice medio de Salario, y así la rebaja de ellos también rebaja la revaluación de pasividades. La rebaja sufrida por los públicos y la anunciada para los privados rebajarán los aumentos de las pasividades en Mayo próximo.

5) La reducción de Gastos, los gremios de activos y jubilados y pensionistas del BPS, la planteamos en sus altos costos por las deformaciones burocráticas que el clientelismo bipartidista ha impuesto, rechazando por 27 años la participación de representantes trabajadores, jubilados, pensionistas y empresarios, fabricando ese clientelismo corrupto los injustos "pronto despachos" como también las miles de jubilaciones "truchas" y la evasión "oficial" del estado por 750 millones de dólares y privada donde sólo ONDA, CAMPOMAR y COOPTROL suman más de 20 millones de dólares. A lo que se suma las jubilaciones privilegiadas que son un 40% del monto total de las pasividades del país.

6) Que el reiterado planteo de venta de las empresas del Estado y cuya privatización es posible sólo a cargo de multinacionales, lo que implica entonces la entrega de parte de la soberanía nacional porque son actos de extranjerización de la economía nacional, es parte de un política perversa por pretender enfrentarnos jubilados y trabajadores de los Entes Autónomos. Lo de financiar la S. Social con el producido de sus ventas, es falso y macabro.

7) Todas las medidas difundidas por este Ministerio de Economía están impuestas y acatadas de las Cartas de Intenciones y condiciones de préstamos dados o prometidos por el BID, BM y FMI, y es por esa razón que finaliza con "estas medidas se tendrá recursos del exterior".

PROPONEMOS:

I) A todos los jubilados y pensionistas, a todos los beneficiarios de la Seguridad Social del Banco de Previsión Social a participar y movilizarse en defensa de su principio basado en la solidaridad humana a cargo del Estado.

II) Desarrollar y afirmar su mejor función a través del control de los gremios de trabajadores activos y Asociaciones de Jubilados y Pensionistas, coordinando propuestas y movilizaciones a través del PIT-CNT, ONAJPU, COFE, ATSS, ANJETSS.

III) Como parte de su defensa, mejora y control, apoyar e impulsar la elección del representante de jubilados y pensionistas - Compañero Luis Colotuzzo, designado por unanimidad en el último Congreso de la ONAJPU - así como también representación de los trabajadores y de los empresarios al directorio del BPS.

IV) Reordenar a través de todos los gremios de trabajadores activos, jubilados y pensionistas la evaluación del salario mínimo nacional, de la canasta familiar y de los reales porcentajes a aplicar en los reajustes cuatrimestrales, unificando estos reclamos salariales a todos los sectores de la ciudad y el campo contra la política de división del Gobierno.

V) Exigir un Seguro de Salud basado en la cuota mutual, el derecho al aguinaldo semestral y la prima por antigüedad

VI) Actualizar la asignación familiar, los seguros de enfermedad y el seguro de paro extendido a 12 meses, universalizando estos beneficios a los servicios domésticos y a todos los trabajadores del campo y la ciudad.

VII) Apoyar la Jornada Cívica con asambleas deliberativas convocadas por ATSS y COFE.

VIII) Convocar a través de un llamamiento ciudadano, a un Congreso del Pueblo a través del PIT-CNT, COFE y Organización de Jubilados con todas las fuerzas sociales, cooperativistas, gremiales, del campo y la ciudad, políticas, parlamentarias, religiosas, militares y culturales del país por:

- **La defensa de la Soberanía**
- **Inmediata remoción del equipo económico por antinacional y antipopular**
- **Resolver nacionalmente una opuesta programación económica social a través del Estado en función de la Nación, su soberanía. Su autodeterminación y su pueblo con una política impositiva basada en el impuesto a la renta, el patrimonio y a la intermediacion financiera.**
- **Anulación del pago de los intereses de la Deuda Externa invirtiendo los 2,5 millones de dólares diarios que paga el Gobierno a la Banca Internacional - 6.750 billones de pesos - para un plan de emergencia en mejora de la Seguridad Social, la Salud, la Enseñanza, la Vivienda por el Banco Hipotecario, con la participación del Parlamento y el PIT-CNT en el contralor de este nuevo recurso público.**

ANJETSS - 28/02/92

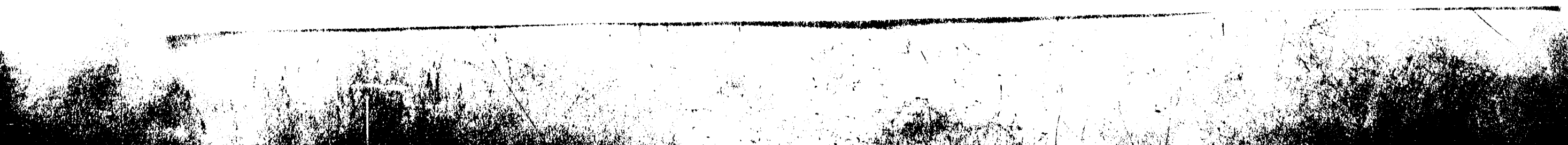

Sonia SIMONS (Sindicato de FUNSA)

Alicia Virginia SCAYOLA (AMULP)

Sen. Alba ROBALLO (PREGON-FA)

WHERE'S
JEFAS
OR WHO

039/39

Nº DOCUMENTO

TITULO

PROCEDENCIA: La Nación

FECHA: 16/2/92

VINCULACIONES

F

En el estómago

MADRID (AFP).- Un colombiano, que acababa de [illegible] en el vientre desde Bogotá.

José Arturo García [illegible], de [illegible] años, fue detenido en la aduana cuando tuvo molestias intestinales.

Al sujeto se le tomaron radiografías y se comprobó que tenía [illegible] bolsas de cocaína, cada una de unos diez gramos.

El juez ordenó su hospitalización para que tenga tiempo de "devolver" la droga antes de alojarlo en la cárcel.

9201606

Nº DOCUMENTO

TITULO

PROCEDENCIA La Nación

16/2/92

VINCULACION

Hallan cargamento

TOKIO (Reuter).- Las inspectores de aduanas del Japón descubrieron cinco kilogramos de cocaína a bordo de un buque de bandera ecuatoriana que transportaba bananas y atracó en el puerto local.

La droga, que tendría un valor aproximado a los 2,75 millones de dólares, fue hallada en la parte inferior de una máquina lavarropas en la lavandería del buque.

01191

92-01607

Nº DOCUMENTO
TITULO
PROCEDÊNCIA Jornal do Brasil
FECHA 18/2/92
VINCULAÇÃO
fls. 16
fls. 214
fls. 229
fls. 422
fls. 224
fls. 514
fls. 046

F

Realidade que envergonha

■ *Denúncias das reportagens 'A República do Pó' chocam autoridades*

"Todos os homens responsáveis vão parar para pensar", disse ontem o prefeito Marcello Alencar sobre as reportagens do **JORNAL DO BRASIL** que focalizam o tráfico de entorpecentes no Rio. Para o cardeal Eugenio Sales, elas prestam "um grande serviço à comunidade" e mostram "uma triste realidade, que muito nos envergonha". Além do cardeal e do prefeito, outras personalidades se pronunciaram sobre a série *A República do Pó*.

☐ **Dom Eugenio Sales**, cardeal-arcebispo do Rio — "O **JORNAL DO BRASIL**, com a série de reportagens, iniciada domingo, presta grande serviço à comunidade. A série mostra uma triste realidade, que muito nos envergonha. Espero que a crueldade dos relatos desperte as consciências adormecidas. Não vamos buscar explicações em outros países para a existência desses males. Prestaremos conta a Deus da nossa atuação aqui no Rio, combatendo o flagelo das drogas, do crime organizado e da pornografia desenfreada."

Marcello Alencar, prefeito — "Acho que esta é uma reportagem de coragem cívica e moral; de alerta sobre o que está acontecendo. O trabalho do **JORNAL DO BRASIL** terá repercussão. Todos os homens responsáveis vão parar para pensar. Não acho, porém, que o *Comando Vermelho* seja o responsável único pelo tráfico na cidade. Além da droga há gente de muita gravata, de muita capacidade de organização, com grandes ramificações internacionais. Eu e o governador Leonel Brizola temos observado bastante sobre o assunto. Achamos que tudo isso tem causa, que precisamos explicar. Os alertas até onde nossa força permite, vimos ações têm sido desencadeadas nesse sentido. O governador recebeu uma polícia mal equipada e mal paga por problemas de caixa, o que vem trabalhando as medidas de maior avanço, de maior penetração, ao planejamento de ações que impeçam a vulgarização de atividades criminosas. Acho que é preciso haver mais presença nossa nas favelas, inclusive, para a gente se fazer respeitar como instituição. O caso da apreensão de equipamentos da prefeitura na Favela do Vidigal é muito sério. A comunidade está apavorada com as ameaças dos setores criminosos. Ela precisa se sentir segura."

☐ **Antônio Carlos Biscaia**, procurador-geral da Justiça — "Levei um verdadeiro susto quando li, no domingo, a primeira reportagem da série *A República do Pó*, publicada pelo **JORNAL DO BRASIL**. Especialmente a fila para a compra de

Cristiana Isidoro

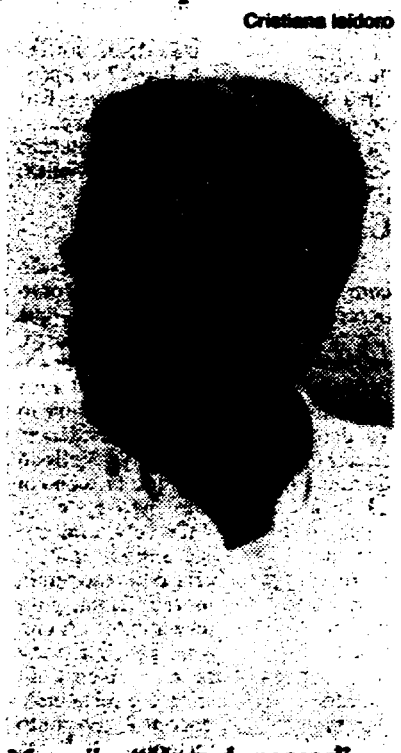

Marcello: "Hora de pensar"

cocaína no Morro do Andaraí me deixou bastante chocado. Hoje mesmo (ontem), ao chegar no gabinete, instaurei um processo administrativo e encaminhei-o aos meus assistentes criminais, para a análise do conteúdo da reportagem. Vou pedir também a instauração de um inquérito criminal e dar uma atenção especial para analisar as consequências do tráfico no morro. Apesar de a gente ouvir falar da gravidade do tráfico e do crime organizado no país, é um choque abrir o jornal e dar de cara com a realidade nua e crua. O Ministério Público não poderia ficar omisso."

☐ **Herbert de Souza (Betinho)**, sociólogo e presidente do Ibase — "Há bastante tempo estou convencido de que a violência armada e o número de assassinatos que ocorrem na cidade estão ligados ao narcotráfico. Quando se coloca no mesmo lugar droga, dólar, miséria e armas, o resultado é bastante explosivo. A reportagem do **JORNAL DO BRASIL** veio mostrar que existe hoje no Rio uma verdadeira república do pó. Escapando ao controle do governo e da sociedade, essa república faz o que bem entende da cidade e é altamente radical. A questão agora é saber como desarticular esses grupos. E descobrir uma forma de a sociedade voltar a controlar esse mundo, ou melhor, essa economia submersa".

☐ **Evaristo de Moraes**, advogado criminalista — "Que no morro se vende cocaína não é novidade. Que as pessoas vão aos pontos de venda buscar a droga, também não é novidade. Embora seja chocante, é um fato comum em uma cidade como o Rio. Sem querer desmerecer a matéria do JB, acho que mais importante do que descobrir como a cocaína sai do morro é descobrir como ela chega ao morro. Essa é a grande investigação. Só detectando a origem do tráfico de drogas, chegaremos à raiz do problema."

☐ **Vivi Nabuco** — "Achei a foto patética. Patética sob todos os aspectos, principalmente, o dos dependentes. Não sei quais providências que a polícia tomou, está tomando ou virá a tomar, por isso acho levianio comentar a ação policial. Mas me parece que este não é um problema apenas do âmbito policial e sim do educacional."

☐ **Fernanda Colagrossi** — "A foto que chocou por ver tantas pessoas necessitadas de amor e carinho. Em que mundo estamos vivendo, que civilização é essa, em que tanta gente precisa da ajuda da droga? Minha opinião sobre drogas é um pouco diferente e acredito chocar as pessoas. Para mim, a droga deveria ser liberada. Quando as pessoas puderem comprar droga em farmácia e não mais subir morros atraídos também pelo perigo e pelo proibido, vai diminuir o consumo. A droga deveria ser assunto do Ministério da Saúde e não caso de polícia. Esse clima de coisa proibida, contra a lei, acaba estimulando uma série de atividades também fora da lei. Quem precisa de droga deveria ter seu comportamento estudado e sua saúde cuidada por psiquiatras e pedagogos, nunca pela polícia. Não vejo saída para a droga através da repressão policial. Essas pessoas que sobem o morro atrás de droga estão muito mais buscando uma forma de reclamar e de se afirmar. E quem vende droga é um amoral, um doente."

☐ **Tenente-coronel Nilo Mendes**, comandante do 6º BPM (Tijuca) — "A Polícia Militar já subia do movimento na *boca-de-fumo* do Morro do Andaraí antes de o **JORNAL DO BRASIL** publicar a reportagem, no domingo, e nós estávamos armando um esquema para investir contra os traficantes."

01/05

Nº DOCUMENTO
TITULO
PROCEDÊNCIA Jornal do Brasil
DATA 17/2/92
F

A República do Pó

O PODER POLÍTICO

Uma estratégia para espalhar o terror

Renato Garcia e
Antônio José Mendes

A estratégia política dos traficantes, traçada pelo *Comando Vermelho*, se baseia num binômio — prêmio e castigo — distribuídos conforme a vontade dos *donos do morro*. Às vezes adotam o que chamam de "fachada" — alguns gestos assistencialistas, como distribuição de alimentos — e quase sempre espalham o terror. Com sentenças de morte em caso de desobediência, exigem o cumprimento das seguintes regras: não delatar, ceder a casa para abrigar o pessoal do *movimento* durante ação policial, esconder dinheiro, tóxico e armas e prestar socorro aos delinqüentes feridos em confrontos.

O secretário de Justiça e de Polícia Civil, Nilo Batista, já percebeu a gravidade do problema: "Algumas associações tentam encobrir traficantes e dificultar ou desmerecer a ação policial". Uma fonte da Faferj acrescenta: "O clima de tensão e de opressão em que vivem os favelados, atualmente, é tão grande que crescem os índices de vítimas de doenças nervosas e de infartos".

O tenente-coronel Paulo César, comandante do Batalhão de Operações Especiais da Polícia Militar, tem um exemplo concreto. No final do ano passado, após grande operação policial no Morro da Providência, a comunidade foi obrigada a realizar uma manifestação de protesto. Vários moradores ligaram depois ao comandante, explicando que, se não houvessem participado do protesto, sofreriam represálias.

O presidente da Faferj, Pedro Moreira Meadonça, procura se esquivar: "A violência é uma questão que aflige toda a sociedade e é necessário amplo debate sobre o assunto, principalmente devido à proximidade da Rio-92." Contudo, ele informou que a federação realiza, freqüentemente, seminários cujo tema principal está voltado para o papel das associações de moradores na sociedade civil e sua organização. A proposta da atual direção é moralizar o movimento e organizar as comunidades. "Reivindicar, só junto ao poder público", ressaltou Meadonça.

92.01608

F

Os poderosos chefões

Detendo 70% do tráfico de drogas e praticamente orientando todas as grandes ações criminosas no estado, o Comando Vermelho é dirigido por um *colegiado* cujos principais membros estão presos em Bangu I. Desse presídio tido como de segurança máxima, eles se comunicam com o exterior com suspeita facilidade. Decretam execuções, enviam ordens de pagamento, organizam seqüestros e às vezes participam de negociações para baixar o preço de resgates. Os principais:

Francisco Viriato de Oliveira — *Japonês* — Impõe sua liderança pela força. É instável de temperamento e de poucas palavras. Assume os crimes que praticou. Não admite traição. Conhecido como *General*, foi elemento decisivo nas negociações do seqüestro do publicitário Roberto Medina.

Rogério Lengruber — *Bagulhão* — Exalta-se com facilidade, fala aos gritos e se diz vítima da polícia e da imprensa. Não assume os crimes que praticou. Participa de todas as decisões do Comando Vermelho. Vaidoso e egocêntrico, exige dos cumplices o tratamento de *Marechal*.

José Carlos dos Reis Encina — *Escadinha* — É o mais folclórico — e o mais carismático. Sua fuga da Ilha Grande, de helicóptero, foi cinematográfica. Cultivou com habilidade uma relação paternalista com a comunidade do Morro do Juramento, seu principal reduto, onde até hoje é tratado, com carinho, por *Zequinha*. Está em todos os círculos de decisão do *CV*.

José Carlos Gregório — *Gordo* — Inteligente e articulado, é o maior amigo de *Escadinha*. Durante algum tempo foi o porta-voz da organização. Ligava com freqüência para a redação dos jornais marcando entrevistas e passando informações. Também organizava jogos e festas entre os presos. Tem o curso de Direito incompleto e faz o estilo bonachão.

Paulo César Chaves — *PC* — Um dos fundadores do Comando Vermelho. *PC* costuma articular os protestos da massa carcerária, encaminhando ofícios com reivindicações às autoridades. Foi um dos principais mentores da quadrilha. De fala baixa e pausada, diz que a sua vida no crime é um carma (ver perfil ao lado)

William da Silva Lima — *Professor* — Participou, com *PC*, da fundação do Comando Vermelho. Quando ele fala, os presos fazem um respeitoso círculo em volta. (perfil ao lado)

Jorge Zambi — *Pianinho* — É o dissidente do Comando Vermelho que formou o Terceiro Comando em 1986. Violento e debochado, Zambi é o homem-forte da segunda maior facção criminosa do estado. Costuma provocar seus rivais com ironia e ameaças.

Os poderes promíscuos

A promiscuidade entre o poder político do Comando Vermelho e o poder político propriamente dito — nem sempre explícita — ficou evidente pelo menos uma vez: durante o seqüestro do publicitário Roberto Medina, em junho de 1990. No decorrer das negociações, a deputada federal Ana Maria Rattes (PSDB-RJ) procurou o traficante Francisco Viriato de Oliveira, o *Japonês*, em Bangu I, para pedir a redução do valor exigido. Após o encontro, os até então intransigentes seqüestradores baixaram o resgate de US$ 5 milhões para US$ 2,5 milhões.

Ana Maria Rattes procurou o traficante no dia 14 de junho, às 22h30, junto com seu marido, o então secretário de Assuntos Especiais do Governo do Estado, Paulo Rattes, e com o Secretário de Polícia Militar, na época o coronel Manoel Elysio dos Santos Filho.

A deputada contou, na ocasião, que procurou *Japonês* atendendo ao pedido de um amigo de Medina, por sugestão do professor de Educação Física Nazareno Barbosa Tavares, que trabalhava diretamente com o secretário estadual de Promoção Social, Nelson Moreira Franco, irmão do governador. Nazareno foi acusado de envolvimento no seqüestro.

03
05

9201608

F

PC, um porta-voz autorizado

Eram 10 horas da manhã da última sexta-feira, quando a reportagem se viu — na Galeria D, de Bangu I — diante de uma platéia com quase três séculos de condenações: os presidiários José Carlos dos Reis Encina, o *Escadinha*, Francisco Viriato de Oliveira, o *Japonês*, Sergio Mendonça, o *Ratazana*, Severino Teodoro Cavalcante, o *Severino Apache*, Paulo Cesar dos Reis Encina, o *Paulo Maluco*, Denir Leandro da Silva, o *Dênis da Rocinha*, José Benemário de Araujo, Antonio Rosa da Silva, o *Parazinho*, Isaias da Costa Rodrigues, o *Isaias do Borel*, Fabio José Soares, o *Fabinho do São Carlos*, e Francisco Paulo Testa Monteiro, o *Tuchinha da Mangueira*, todos, segundo a polícia, integrantes do *CV*.

PC ia falar. Aos 38 anos, e condenado a 36 por assalto a bancos e tráfico de drogas, Paulo César Chaves há 10 anos estuda e pratica a ioga, cujo gênero ele faz questão de corrigir: "é *o* ioga e não *a* ioga, como nosso mestre Aurélio diz". Fluente e articulado, *PC*, o porta-voz do Comando, conversou com o JB durante duas horas. O seu depoimento:

■ O Comando Vermelho é um mito explorado pela grande imprensa, porque vende jornal, e pelos governantes que através dele tentam justificar a violência da cidade e o crescimento do tráfico de entorpecentes. Não existe esta organização criminosa tão falada. O que chamam de Comando Vermelho foi a união dos presos em defesa dos seus direitos. Ou a gente se unia ou sucumbia às arbitrariedades do sistema. Foi criada uma caixinha como forma de assistência social que o Estado negava aos presos. Ela não foi criada para financiar fugas. Atualmente, a caixinha não existe em conseqüência da repressão.

■ No início da decada de 70, houve uma pequena influência dos presos políticos que conviveram com os chamados comuns, durante um certo período, na Ilha Grande. Mas a consciência política veio de três presos comuns, que chegaram depois: Nélson Nogueira dos Santos, Sérgio Túlio e Apolinário de Souza. Os presos políticos, numa incoerência com a consciência política que apregoavam, pediram que fossem separados dos presos comuns.

■ O nome Comando Vermelho foi incorporado à delinqüência através da imprensa. Hoje qualquer um que pratica assalto diz que é do Comando Vermelho. Criaram este mito para explicar tudo o que acontece por aí. Nos usam como bode expiatório e para se eximir de qualquer responsabilidade. O que chamam de Comando Vermelho é hoje uma organização malfadada, não só pela violência e o mercenarismo que cercam os movimentos de droga nas comunidades carentes. Não só também porque as lideranças do início da organização tinham mais consciência, mas por múltiplos fatores. A violência não existe exclusivamente nas comunidades faveladas, é um fenômeno mundial de fim dos tempos, de apocalipse. Há na sociedade uma grande emissão de pensamentos violentos, que ficam circulando pelas grandes cidades.

■ Construiram um depósito de presos (Bangu I) para acabar com a violência em seis meses, como anunciou o governador Moreira Franco na campanha eleitoral. A violência aumentou e o tráfico de entorpecentes cresceu, o que prova que há muitos outros fatores envolvidos. Moreira Franco alardeou que as grades eram de aço, mas são todas de ferro; uma delas já foi serrada. Onde está o dinheiro do aço? Há uma utilização eleitoreira no projeto do presídio. O Hélio Saboya fez propaganda eleitoral na porta de Bangu I. Fomos usados em filmes de propaganda eleitoral na televisão.

■ O clima é de revolta. Voce é preso por infringir a Lei e acaba sendo vítima da transgressão desta mesma Lei pelo Estado. São ao todo 36 artigos da Constituição, da Lei de Execuções Penais e do Regime Penitenciário, que o sistema penal transgride. De início, a Lei não é igual para todos, como determina a Constituição. Nossas correspondências são, descaradamente, violadas. Não recebemos assistência médico-odontológica e farmacológica, nem assistência jurídica, assistência educacional, e outras básicas previstas na Lei. Tive que me tornar o barbeiro da galeria. O diretor nos avisou: ou vocês se viram ou vão ficar com os cabelos nos pés. Sou condenado pela Lei de Segurança Nacional e não fui anistiado como foram os presos políticos, o que é uma aberração jurídica. O direito à prisão semi-aberta ou condicional é negado a muitos presos. Dizem que sou de alta periculosidade porque sei redigir documentos denunciando arbitrariedades contra os presos e reivindicando nossos direitos. A minha loquacidade incomoda.

O ideário do Comando Vermelho

O assaltante de bancos William da Silva Lima, o *Professor* ou *Sargento William*, um dos fundadores do Comando Vermelho, é um dos *ideólogos* da quadrilha. Do convívio com presos políticos na Ilha Grande, nos anos 70, ele adquiriu algumas noções confusas de política e uma lição importante: o crime precisava se organizar. William diz agora, "sem soberba": "Conseguimos aquilo que a guerrilha não conseguiu, que foi o apoio da população carente."

Ele considera o Comando Vermelho indestrutível. "A nossa ideologia já ultrapassou os muros dos presídios há muito tempo e se espalhou por todas as favelas do Rio."

William fazia parte da *Turma da LSN* — uma mistura de assaltantes comuns com presos políticos, todos condenados por assalto a bancos e enquadrados na então Lei de Segurança Nacional. Encarcerados no presídio Cândido Mendes, na Ilha Grande, os presos comuns aprenderam com os colegas da guerrilha urbana que deveriam se organizar. Pouco tempo depois, os presos políticos foram separados e os comuns criaram o Comando Vermelho.

Não se sabe se por ironia ou homenagem, a maior organização criminosa do país adotou uma bandeira vermelha, o lema "Paz, Justiça e Liberdade" e um discurso que é um arremedo político. Ao mesmo tempo que implanta o terror nas favelas, se atribui uma "função social", fala em "populações carentes" e procura "conscientizar" os favelados.

As idéias do 'Professor' —Com 24 dos seus 50 anos passados em prisões, o *Professor* William da Silva Lima, autor do livro *Quatrocentos contra um — uma história do Comando Vermelho*, cumpre pena no presidio Bangu I. Em janeiro de 1991, logo depois de preso, ele deu um longo depoimento gravado ao detetive João Batista Pereira Neto. Alguns trechos:

O Dia

William, o professor, faz críticas aos antigos presos políticos

■ Com alguns presos esclarecidos, que haviam se inspirado no ideal de (Luiz) Carlos Prestes, que estivera preso na Ilha Grande, e com um aprendizado de doutrinas de Karl Marx, tentamos dar consciência de força, poder e organização ao nosso bando.

■ Alguns deles, pequenos burgueses, pretendiam usar nossas comunidades e nossa organização com finalidades políticas. À medida que não nos deixamos usar, conseguimos, sem soberba, que conseguimos aquilo que a guerrilha não conseguiu, que foi o apoio da população carente.

■ Vou aos morros e vejo crianças com disposição (armadas), fumando e vendendo [illegible]do. Futuramente, elas serão três milhões de adolescentes que matarão vocês nas esquinas. Já pensou o que serão três milhões de adolescentes e dez milhões de desempregados em armas? Quantos Bangus I, II, III, IV, V terão que ser construídos para encarcerá-los?

■ Vocês, da polícia, botaram o nome do nosso grupo de *Falange Vermelha*. [illegible] por demais de direita. *Falange* era [illegible] a Espanha de Franco, o fascista. Por isso, achamos mais adequado *Comando Vermelho*, que passamos a usar.

■ O tóxico é o tiro que saiu pela culatra dos norte-americanos. Foram eles que usaram São Paulo e Rio de Janeiro, através da DEA (Drug Enforcement Administration), como rota de tráfico. Agora reclamam de empresários das multinacionais norte-americanas que são seqüestrados na Colômbia.

■ O Comando Vermelho é uma agremiação. Há muito mercenarismo, mas coleta as simpatias de grande parte da sociedade marginalizada pelo sistema. Observamos que os partidos políticos são fundados de cima para baixo. Alguns intelectuais sugeriram transformar a nossa organização em instituição política, porém vejo que ainda não é chegada a hora.

9[illegible]

O tráfico dá passe-livre

A exemplo do jogo do bicho, o tráfico tem um sistema de *assistência social* para as "comunidades carentes". O mais comum é o passe-livre em linhas de ônibus, resultado de acordo entre traficantes e donos de empresas. Na Estrada Grajaú-Jacarepaguá, onde existem as favelas da Cachoeirinha, da Cachoeira Grande, do Barro Preto, do Morro da Bacia e do Barro Vermelho, ninguém paga passagem nos ônibus das linhas *269* (Curicica-Praça Quinze), 268 (Riocentro-Praça Quinze) e 240 (Cidade de Deus-Praça Quinze), todas pertencentes à Viação Redentor.

"Há dois anos, havia muitos assaltos", conta um motorista da Redentor. "Aí os patrões fizeram um acordo com o *Charles*" (principal traficante da área). Um fiscal da mesma empresa explica: "Os moradores desses morros entram e saem pela porta de trás, sem pagar os Cr$ 380 da passagem. Acabaram-se os assaltos e os quebra-quebras".

No Morro do Andaraí, os comerciantes das ruas Leopoldo e Amélia são obrigados a fechar as lojas, em sinal de luto, quando morre um traficante. "No ano passado, quando mataram o *Gilson da 12* (Gilson de Sousa Cabral, chefe do tráfico no Andaraí), fecharam 25 lojas por aqui", informou um comerciante, com a condição de não ser identificado.

"Os traficantes passaram pela minha loja numa Kombi, por volta das 18h, e mandaram que eu fechasse as portas. Eu estava com fregueses e não obedeci. Eles voltaram e me obrigaram a fechar. No dia do enterro, foi a mesma coisa: todos tiveram de fechar". Irritado, acrescentou: "E depois ainda passaram o livro de ouro, pedindo dinheiro para um busto do traficante. Disseram que ele era muito amigo das crianças. Amigo como? Vendia cocaína para elas."

Outro comerciante não reclama: "Com a proteção deles, não temos assaltos aqui. Está vendo aquele buraco (na parede) ? Foi um policial que fez. É preciso impedir a polícia de vir aqui e deixá-los (os traficantes) em paz."

Um dos exemplos famosos de mediação do tráfico ocorreu no dia 13 de novembro de 1990, quando Cláudia de Oliveira Mota, de 21 anos, filha do empresário Francisco Mota, dono da indústria de calçados Motinha, no Jacarezinho, foi seqüestrada. Em 24 horas, a jovem foi libertada, sem pagar resgate, pelo traficante Antônio Rosa da Silva, o *Parazinho* (atualmente preso em Bangu I). Segundo policiais, o pai de Cláudia era um "colaborador".

O dia em que o morro desceu

O primeiro apoio ostensivo de uma associação de moradores ao tráfico ocorreu em 1987, quando a população da Rocinha desceu o morro para fechar a auto-estrada Lagoa-Barra em protesto contra a prisão do traficante Denir Leandro da Silva, o *Dênis*. Na época presidida pela professora Maria Helena Pereira da Silva, a União Pró-Melhoramento da Rocinha promoveu a gigantesca manifestação, que paralisou o trânsito durante quase 10 horas e isolou a Barra da Tijuca.

Recentemente, o ex-presidiário Adilson Ballino — 18 inquéritos por tráfico de drogas, assaltos, homicídio e formação de quadrilha, e duas condenações de 9 anos já cumpridas — foi eleito presidente da Associação de Moradores do Morro do São Carlos, no Estácio. De acordo com a polícia, os presidentes das associações do *Pavão/Pavãozinho*, Sebastião Teodoro — *Tião* ou *Tião Negão* — e da favela Nova Brasília, *Betinho*, estão envolvidos com o tráfico de drogas.

Em uma carta de 21 de dezembro de 1991, o traficante Robson Roque da Cunha, o *Robson Caveirinha*, preso pelo seqüestro do publicitário Roberto Medina, enviou uma mensagem de Natal para a comunidade do Pavão/Pavãozinho e pediu a *Tião* que lesse para todos os moradores na quadra da favela e no morro vizinho, o Cantagalo. Em outra carta, Rogério Lengruber, o *Bagulhão*, pede a uma certa Regiane que dê a *Tião Negão* Cr$ 1 milhão, "para fazer a fachada com os moradores".

005/5
9120608

Nº DOCUMENTO

TITULO

PROCED[illegible] Zero Hora

FECH[illegible] 18/2/92

VINCU[illegible] 11176
11514
10108

Cocaína

O desaparecimento de oito quilos de cocaína, apreendidas em várias operações policiais, está dando dores de cabeça às autoridades italianas. Acontece que a droga estava nas instalações do Tribunal de Justiça de Roma quando foi trocada por talco e bicarbonato.

01/01

SC01699

Nº DOCUMENTO

TITULO

PROCEDENCIA La Nación 19/2/92

FOLIO 11176. 10033 11235 10020 10043 65709. 66723. 11360.

FONDO

Reunión contra el narcotráfico

MAR DEL PLATA.– El titular de la Secretaría para la Prevención de la Drogadicción, Alberto Lestelle, se reunió en esta ciudad con los jefes de las fuerzas de América del Sur en la lucha contra el narcotráfico, para discutir los métodos de trabajo propuestos por la Argentina.

El encuentro se inició a las 10, en el Hotel Sasso, y participaron representantes de Bolivia, Uruguay, Chile y Paraguay, quienes analizaron las para analizar los planes que impulsa el gobierno nacional para combatir la drogadicción y el tráfico de estupefacientes.

01/01

920160

Nº DOCUMENTO

TITULO

PROCEDENCIA La Nación

FECHA DE PROCEDENCIA 19/2/92

VINCULACIONES 11176
11214
11229
11422

F

Tres detenidos

MAR DEL PLATA.- Tres personas fueron detenidas por personal de la División Atlántica de Toxicomanía de la policía bonaerense, en distintos procedimientos, en los que se secuestró marihuana y cocaína.

En la entrada de una confitería bailable ubicada en Boulevard Marítimo y Avenida Colón, fue detenido un joven al que se le secuestraron veinticinco dosis con cocaína.

Posteriormente, la policía detuvo a Leonardo Neirola y a Pablo Sarnassi quienes llevaban envoltorios con una considerable cantidad de picadura de marihuana.

9301611

Nº DOCUMENTO .....

TITULO .....

PROCEDENCIA La Nación

FECHA DE PROCED. 19/2/92

VINCULACIONES 11176
60869
11360
10033

Cumbre de intendentes

PARIS (Télam).– Una reunión cumbre de alcaldes de distintas ciudades del mundo se realizará en Buenos Aires durante la primera semana de junio próximo, para intensificar las medidas preventivas contra el consumo de drogas en los grandes centros urbanos, informó el diputado justicialista Jorge Argüello.

El legislador, quien integra la comitiva que acompaña al presidente Menem en Europa, confirmó que a la reunión asistirá el alcalde de París, Jacques Chirac, con otros sesenta intendentes.

01 01

9201612

11176
10046
11345
11019
1666
11514
11511
11510
11312
11224
11365
11266

BARRIOS DE RIO CONVERTIDOS EN EL IMPERIO DE LOS NARCOTRAFICANTES

LOS morros pertenecen a una "república libre, independiente e impune"; facturan anualmente unos 100 millones de dólares

RIO DE JANEIRO, (EFE).- El narcotráfico se ha convertido en dueño y señor de los barrios miserables de Río de Janeiro en donde, en base al terror, construyó un imperio que decide sobre la vida de sus habitantes, impone sus propias leyes y desafía a las autoridades con un poder de fuego superior al de la propia Policía.

Una serie de reportajes publicados por el diario Jornal do Brasil mostró que los narcotraficantes tienen su centro en los barrios pobres construidos en los cerros de la ciudad a los que han convertido en una "república libre, independiente e impune".

Según el rotativo, el dominio de esa república se extiende por varias zonas del municipio de Río de Janeiro, su economía factura anualmente cien millones de dólares, sus leyes promueven las ejecuciones sumarias y el exterminio, sus armas son más sofisticadas que las de la Policía y su poder es "inconvelable".

Jornal do Brasil mostró fotos de las largas filas de compradores de drogas que se forman ante los locales de venta así como del arsenal de pistolas, rifles y ametralladoras soviéticas, norteamericanas e israelíes.

El narcotráfico está dirigido por varias organizaciones, algunas supuestamente vinculadas con la Mafia italiana y el carrel de Medellín, siendo una de ellas, el Comando Rojo (CV), la más poderosa.

Surgimiento

El Comando Rojo dirige el narcotráfico desde la cárcel en donde están recluidos sus principales jefes.

El Comando nació en la década de los años 70 como fruto de la convivencia de los delincuentes comunes con los presos políticos del anterior régimen militar.

La organización, aprendió de los grupos guerrilleros a organizarse en células y a ganarse el apoyo de los pobres con una supuesta preocupación por los problemas sociales. Su lema es "paz, justicia y libertad"...

"Conseguimos aquello que la guerrilla no consiguió: el apoyo de la población carente", dijo William Da Silva, fundador del Comando Rojo y compañero de celda en los años 70 de varios presos políticos.

El Comando domina las asociaciones de pobladores de las favelas (barrios pobres) y ha montado todo un sistema de control que incluye tribunales que juzgan a los delatores o traidores y los sancionan con la muerte o mutilaciones.

Cuando ocurren asesinatos, amenazas o secuestros en las favelas, nunca aparecen testigos ni nadie se anima siquiera a realizar denuncias anónimas, admite la Policía.

Para ganarse el apoyo de los pobladores, los narcotraficantes realizan obras sociales y conceden pensiones o indemnizaciones a las familias de quienes son arrestados, heridos o muertos en enfrentamientos con la Policía.

Los vecinos, a su vez, deben coder sus casas para esconder drogas o prófugos y prestar socorro a quienes son heridos por la acción policial.

"Debió haber gente de contacto"

El Alcalde de Río de Janeiro, Marcelo Alencar, dijo que la información recogida por Jornal do Brasil "tendrá repercusión".

"No creo sin embargo que el Comando Rojo sea el único responsable por el tráfico de drogas. Detrás de la droga hay gente de corbata, de mucha capacidad de organización y con grandes ramificaciones internacionales", subrayó.

Alencar agregó que el [illegible] de Río de Janeiro [illegible] un año heredó una [illegible] equipada y con [illegible] económicos lo que le [illegible] con más eficacia.

El Procurador General de Justicia, Antonio Carlos [illegible], dijo que, a consecuencia de las [illegible] nes de Jornal do [illegible] resolvió iniciar una [illegible] criminal e instalar una [illegible] especial para atender el [illegible] del narcotráfico.

Jornal do Brasil
10/2/92

A República do Pó

O PODER ECONÔMICO

Um negócio de Cr$ 120 bilhões por ano

O tráfico de drogas é hoje um dos mais florescentes negócios do estado. Segundo cálculos da polícia, as 70 bocas-de-fumo do município faturam Cr$ 2,5 bilhões por semana, Cr$ 10 bilhões por mês, Cr$ 120 bilhões por ano. É um faturamento igual ao lucro líquido do Bradesco em 1991, equivalente ao movimento das cadeias do Bob's e do McDonald's, e da mesma ordem da receita da Cobra computadores, que tem o maior parque de micros instalados no Brasil. Com esses recursos, o governo do estado construiria a segunda etapa da Linha Vermelha.

A sofisticação empresarial dos traficantes chegou a tal ponto que há 20 dias a Divisão de Repressão a Entorpecentes descobriu que o bandido Ernaldo Pinto Medeiros, conhecido por *Uê*, *Nicanor* e *Garoto*, usa quatro telefones celulares. Em dois deles (os de números 982-5038 e 982-7148), foram feitas várias ligações, via Embratel, para as cidades de Alvorada Oeste (Rondônia) e Campo Grande (Mato Grosso do Sul), bases da rota do tráfico.

Nos fins de semana, quando o movimento é maior, bocas como a Flor da Mina, no Morro do Andaraí — considerada a mais lucrativa da cidade —, chegam a faturar mais de Cr$ 15 milhões por dia. A partir das 18h de sexta-feira, os *soldados do tráfico* são obrigados a manter a ordem em uma fila de cerca de 300 consumidores. No Morro da Mineira, no Catumbi, funciona há três anos um *cheiródromo*, com shows de pagodeiros e outras atrações, além do consumo. Como se vê, é o único comércio no estado que desconhece a crise.

Pelo menos 60% das 70 bocas de fumo, contabilizadas pela polícia no Rio, estão sob o controle da mais perigosa organização criminosa do país, o *Comando Vermelho*, uma quadrilha que se transformou em *empresa*, tem ramificações em outros estados e já está utilizando o *franchising das drogas*. A orientação econômica — tanto quanto a política e a militar — parte do presídio de segurança máxima Bangu I, onde se encontram os chefões — uma prisão que, teoricamente, é inexpugnável.

Utilizando sofisticadas técnicas de negócios por franquia, o *Comando Vermelho* criou a marca *CV*, impressa em bonés, camisetas, plásticos, cartões, e que já aparece pichada em muros da cidade e nos pontos de vendas de drogas. Para usar a *marca*, o candidato a traficante precisa ser aprovado pela organização, que lhe fornece a mercadoria, instruções sobre técnicas de venda e a cobertura, em homens e armas, para garantir a segurança do negócio. Em troca, o *CV* tem uma parte dos lucros.

A organização mantém ainda uma caixinha previdenciária para os filhos e mulheres de bandidos presos ou mortos. Cerca de 20% da arrecadação com o tráfico e outras ações criminosas, como seqüestros, são destinados à previdência. Por meio de ordens de pagamento remetidas pelo correio, um *tesoureiro* se encarrega de pagar mensalmente a pensão das viúvas e das mulheres dos presos.

Outra parte da caixinha é destinada aos próprios presos, que recebem o dinheiro em espécie ou na forma de gêneros alimentícios, artigos de higiene, roupas e mesmo em drogas. A divisão do lucro de uma boca-de-fumo é eqüitativa: 50% ficam com o dono e os outros 50% são destinados ao pagamento do pessoal, à assistência comunitária e à caixinha previdenciária. Do lucro que lhe cabe, o traficante retira uma parte para honorários de advogados e para eventuais gratificações a policiais.

O *Comando Vermelho* é governado por um colegiado de 30 membros, do qual fazem parte os traficantes Francisco Viriato, o *Japonês*, Rogério Lengruber, o *Bagulhão*, José Carlos dos Reis Encina, o *Escadinha*, Paulo César Chaves e José Carlos Gregório, o *Gordo*. O homem-chave da quadrilha, porque ainda está em liberdade, é Ernaldo Pinto Medeiros. *Uê* é o *matuto* da organização, encarregado de negociar a compra de cocaína e maconha com os cartéis de Cáli e Medellín, na Colômbia, e com os traficantes bolivianos.

A DRE interceptou informações de que Ernaldo Pinto Medeiros está *lavando* o dinheiro do tráfico em vários estados, por meio de uma empresa chamada Condomínio Edifício Arpoador Rio, de Márcia Messias do Nascimento, comparsa de *Uê*. A polícia apreendeu uma relação de 20 empresas, com aquele mesmo nome, distribuídas em várias cidades de Minas, São Paulo, do Paraná, de Santa Catarina e do Rio Grande do Sul.

Além de *Uê*, o tráfico tem outros *matutos* em atividade. O vereador e candidato a prefeito da cidade mineira de Santa Rita da Jacutinga, José Antônio de Freitas, conhecido pela polícia fluminense como *Toninho do Pó* ou *Toninho Ferro Velho*, é apontado como um deles.

Em relação à *lavagem*, a DRE está atrás dos traficantes *Pedrinho da Prata*, do Morro Dona Marta, em Botafogo, e Tenório, da Ladeira dos Tabajaras. Eles estariam operando através de uma casa de câmbio.

Desde que assumiu a Secretaria de Polícia Civil, Nilo Batista desenvolveu um combate sistemático ao tráfico, através de operações conjuntas com a Polícia Militar. Ele apresenta um balanço expressivo: 90 traficantes já foram indiciados e uma grande quantidade de tóxicos tem sido apreendidas.

Mas do ponto de vista *econômico*, a repressão tem favorecido o negócio: o combate sistemático provoca o aumento do preço das drogas e este aumento faz crescer o lucro dos traficantes. O quilo da cocaína, que era vendido antes a US$ 5 mil, atinge hoje US$ 6,5 mil. É o efeito perverso das leis de um mercado milionário que, ao sustentar o poder político e o poder militar do Comando Vermelho, instaurou no Rio de Janeiro a República do Pó.

O mapa das bocas-de-fumo

Abaixo, os principais pontos de venda de maconha e cocaína no município do Rio de Janeiro. Os dados são da polícia e o faturamento (diário) se refere às quintas, sextas e sábados, dias de maior movimento. O item ***pessoas envolvidas*** inclui o dono da boca, os seguranças/matadores, os gerentes do ***branco*** (cocaína) e do ***preto*** (maconha), armeiros, vaporeiros, olheiros e foguetteiros.

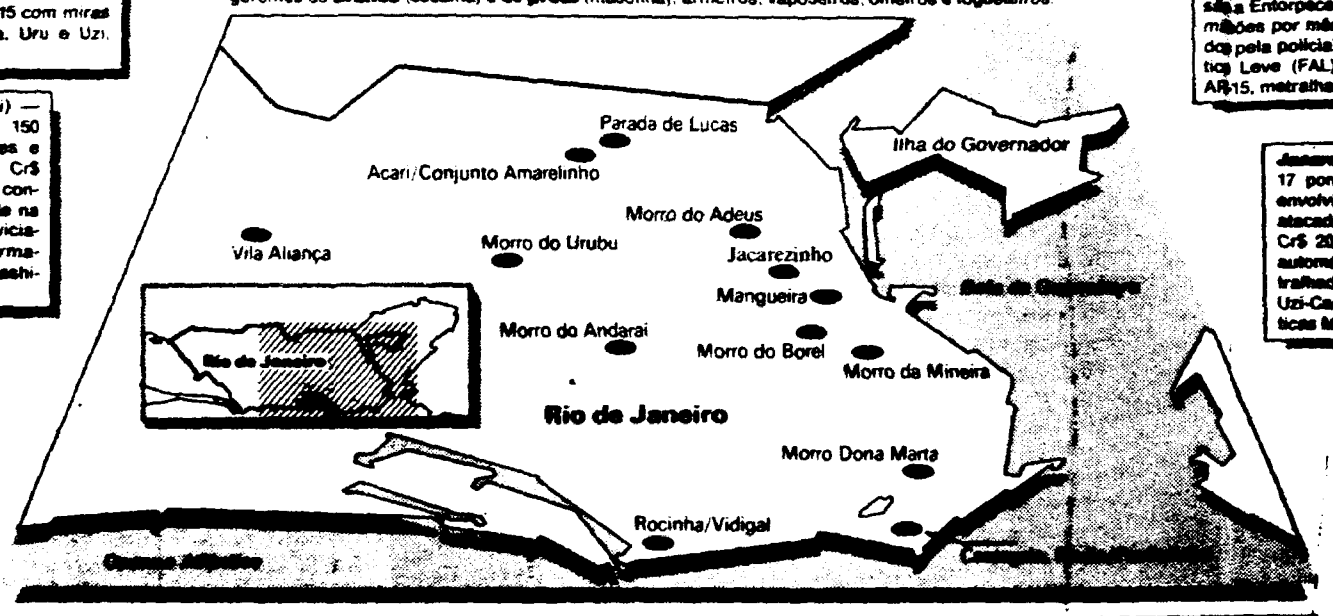

Morro do Adeus (Bonsucesso) — ***CV***. Ponto de venda por atacado, 50 pessoas, entre as quais um ex-cabo do Exército e três policiais militares. Faturamento: Cr$ 10 milhões. Armamento: fuzil russo Kalashnikov AK 47, fuzis americanos Rugger e AR-15 com miras a laser, metralhadoras Beretta, Uru e Uzi, pistolas e revólveres.

Morro do Macaco (Catumbi) — ***CV***. Cinco pontos de venda, 150 pessoas (reduto de assaltantes e seqüestradores). Faturamento: Cr$ 6 milhões. (Às sextas-feiras, os consumidores têm direito a pagode na Praça Nossa, conhecida pelos viciados como ***cracolândia***). Armamento: fuzis AR-15 e AK 47 Kalashnikov, metralhadoras diversas.

Mangueira — Independente (não pertence a nenhuma facção). Dez pontos de venda, 100 pessoas. Faturamento: Cr$ 10 milhões. Armamento: miras a laser, granadas, fuzis americanos AR-15, Rugger e o russo Kalashnikov AK 47, escopetas de várias marcas, metralhadoras Uru, Uzi e Beretta, pistolas Colt 45.

Morro do Andaraí (Zn) — ***CV***. Nove pontos de venda, 100 pessoas. Faturamento: Cr$ 15 milhões, renda do ponto Flor da Mina, o mais movimentado (recentemente, os traficantes ofereceram ao diretor da Divisão de Repressão a Entorpecentes, Antônio Neneta, Cr$ 10 milhões por mês para não serem incomodados pela polícia). Armamento: Fuzil Automático Leve (FAL) de fabricação nacional, o AR-15, metralhadoras Uru, Uzi e Beretta.

Jacarezinho (Zona Norte) — ***CV***. 17 pontos de venda, 180 pessoas envolvidas. Maconha e cocaína no atacado e no varejo. Faturamento: Cr$ 20 milhões. Armamento: fuzis automáticos americanos AR-15, metralhadoras israelenses Uzi-Pistol e Uzi-Carbine, escopetas 12 automáticas Mossberg e Winchester.

Morro do Borel (Tijuca) — ***CV***. Seis pontos de venda, 80 pessoas, a maioria de menores. Faturamento: Cr$ 10 milhões. Armamento: semelhante ao do Andaraí, com mais uma metralhadora ponto 30 com tripé.

Morro do Macaco (Abolição) — Independente. Quatro pontos, 50 pessoas. Faturamento: Cr$ 5 milhões. Armamento: metralhadoras, pistolas, rifles e revólveres.

Favela do Lucas — ***Terceiro Comando***. Cerca de 80 pessoas. Faturamento: Cr$ 15 milhões. Armamento: fuzis Rugger e AR-15, metralhadoras Beretta e Uzi, pistolas Colt 45 e 9mm.

Cantagalo, Pavão/Pavãozinho (Copacabana/Ipanema) — ***CV***, 50 pessoas. Faturamento: Cr$ 15 milhões. Armamento: metralhadora ponto 30, fuzis AR-15 com miras a laser, metralhadoras Uzis.

Rocinha/Vidigal (ZS) — ***CV***. Dez pontos de venda, 100 pessoas. Faturamento: Cr$ 5 milhões. Armamento: fuzis AR-15 e metralhadoras diversas.

Morro Dona Marta (Botafogo) — ***CV***. Quatro pontos de venda, 50 pessoas, entre as quais um policial militar. Faturamento: Cr$ 5 milhões. Armamento: Pistol-Uzis, metralhadoras Uru e Beretta.

Vila Aliança (Bangu) — ***Terceiro Comando***. Cinco pontos de venda, 80 pessoas (reduto de assaltantes e seqüestradores). Faturamento: Cr$ 10 milhões.

Acari/Conjunto Amarelinho (Zn) — Independente. Cinco pontos de venda, 100 pessoas. Faturamento: Cr$ 10 milhões. Armamento: fuzis Rugger e AR-15, metralhadoras Uru e Uzi.

■ Outros pontos de venda: ***Morro do Juramento*** (Vaz Lobo), ***Ladeira dos Tabajaras*** (Copacabana), ***Morros Chapéu Mangueira e Babilônia*** (Copacabana), ***Morro do Turano*** (São Cristóvão), ***Morros da Casa, Faixa e Papagaio*** (Catumbi e Santa Teresa), ***Complexo do Muzé*** (Bonsucesso), ***Morro do Dendê*** (Ilha do Governador), ***Cidade de Deus*** (Jacarepaguá), ***Favela da Vila Vintém*** (Padre Miguel), ***Conjunto Cesarão*** (Santa Cruz) e ***Morro do Tijuaçu***.

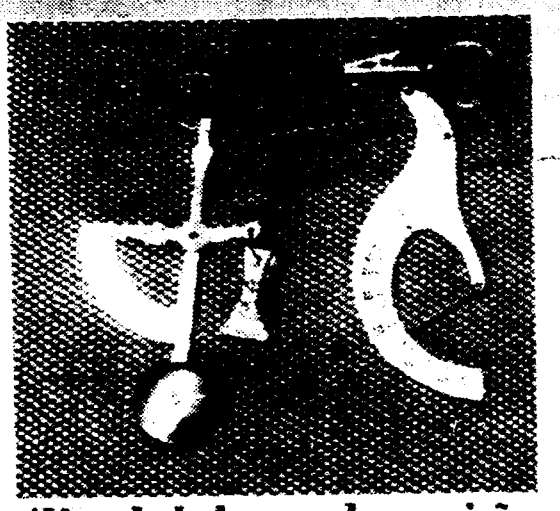

Além de balanças de precisão, para uso nas bocas-de-fumo, o Comando Vermelho lançou para consumo geral a marca CV, impressa em camisetas e bonés

Como chega e como sai

O Rio de Janeiro não produz drogas, mas é o principal corredor de cocaína do país — uma espécie de escala para a droga que vem da Colômbia e da Bolívia e é despachada para a Europa e a América do Norte. O superintendente regional da Polícia Federal e chefe da Interpol no Brasil, Edson Antônio de Oliveira, explica que, por ser uma cidade turística, o Rio favorece o deslocamento dos traficantes estrangeiros.

No Rio, as organizações locais se encarregam da conexão, dando segurança à operação — o desembarque da droga de um avião para o novo embarque em outro. Segundo o superintendente da Polícia Federal, por esse trabalho os traficantes locais podem receber, por exemplo, 60 quilos de uma carga de 400, a título de pagamento. O preço de revenda dessa cocaína pode chegar a US$ 15 mil o quilo.

O produto chega também através de aeroportos como os de Jacarepaguá, Búzios, Juiz de Fora e Macaé, sem falar nos carregamentos que chegam por terra, em ônibus ou carros.

Edson Antônio de Oliveira acha que o Rio "está exportando know-how de assalto. Em roubos de bancos em Rondônia, Salvador, Belém e Recife há sempre cariocas envolvidos", informa. Também o jogo do bicho, segundo ele, está se expandindo por outros estados, embora o comando continue no Rio.

A exemplo dos grandes bicheiros, os traficantes falam muito em *comunidade*, mas quando enriquecem a primeira coisa que fazem é se mudar para grandes mansões. "Quando investigamos o traficante Gilson Cabral, o *Gilson da 12*, do Morro do Andaraí", diz o superintendente, "descobrimos que ele não morava mais no morro, onde tinha um barraco. Morava numa confortável casa na Baixada e ia todos os dias ao morro exercer seu poder de vida e de morte sobre aquela gente."

Os preços das drogas

Para se ter uma idéia do volume de cocaína negociada no Rio, a Divisão de Repressão a Entorpecentes usa o exemplo de uma partida, recebida pelo traficante Ernaldo Pinto Medeiros, o *Uê*. Em dezembro último, ele comprou 100 quilos de cocaína pura com traficantes colombianos, recebendo a droga em lotes semanais de 25 quilos, ao custo de US$ 6.500 o quilo.

A polícia calcula que o entorpecente foi distribuído a apenas duas bocas-de-fumo - a do Morro do Juramento, em Vaz Lobo, e a do Morro do Adeus, em Bonsucesso. Depois de *malhada*, a cocaína multiplicou-se cinco vezes — e já se esgotou.

São os seguintes os preços atuais:

- Papelote de cocaína, com um grama: Cr$ 10 mil.
- Pesquinha de meio grama: Cr$ 5 mil.
- Quilo de maconha: entre Cr$ 500 e Cr$ 600 mil.
- Trouxinha, um grama: entre Cr$ 2 e Cr$ 3 mil.

Para manter a boca-de-fumo em funcionamento, o traficante paga a policiais propinas de cerca de Cr$ 3 milhões por semana. O resgate de um traficante seqüestrado pela *mineira* varia de Cr$ 15 milhões a Cr$ 100 milhões. Um olheiro ou o segurança da boca-de-fumo recebe cerca de Cr$ 100 mil por semana.

Um consumo de riscos

A clientela de uma boca-de-fumo é formada pelos viciados que se aventuram na compra direta da mercadoria, e pelos *aviões*, intermediários que adquirem o produto para revenderem na cidade — nos bares, restaurantes e clubes, em geral pelo triplo do preço de custo.

Se o viciado não for conhecido, não tiver uma *apresentação*, um código, corre o risco de ser assaltado e de ser morto. O interrogatório é rápido: "Quem é você?". Da sua resposta depende o seu destino. A segurança nas bocas de fumo é feita por milicianos armados — os *bondes* — que afastam os olheiros de quadrilhas rivais, identificam os clientes desconhecidos e impedem a infiltração policial. Em abril do ano passado, a detetive Regina Coeli e o motorista policial Manoel Barbosa foram sumariamente executados, quando fotografavam um ponto de venda de cocaína, no Morro da Providência.

As dificuldades de acesso à *bocas* aumentou o número de *aviões* e de jovens da Zona Sul que resolvem "passear" de madrugada em favelas, porque, além dos traficantes, esses desavisados correm o risco da *mineira*, policiais especializados em extorquir viciados.

04 1615

A gíria do crime

Estas são algumas das gírias mais usadas por traficantes e policiais:

- Cafofo - esconderijo, cativeiro para seqüestrados.
- Caxanga - mansão, casa de veraneio.
- Ferro - revólver
- Macaca - metralhadora
- Movimento - venda de drogas
- Branco, pó ou brizola - cocaína
- Preto - maconha
- Fachada - imagem
- Mauricinho - consumidor yuppie
- Muvuca - confusão
- Boiola - gay
- Estica - boca-de-fumo
- Passar o cerol - enganar
- Passar o rodo - matar
- Encomenda - partida de entorpecentes
- Lombrado - irado, sob efeito de drogas
- Bonde - Segurança dos traficantes
- Dar bonde - passar entorpecentes em barreiras de bloqueio, em geral feito por policiais.
- Fogueteiro ou similares - vigia de boca-de-fumo que usa fogos de artifício para denunciar a presença da polícia ou de alguma rival, e para anunciar a chegada de carregamento de drogas.
- Olheiro - vigia
- Aviãozinho - viciado que entra no tráfico para multiplicar o vício e conseguir algum lucro. Ele compra a droga na favela e revende no asfalto.
- Meter uma parada - dar um grande golpe
- Mafuto - traficante que mantém negócios com o exterior.
- Vapoleiro - vendedor de drogas
- Vapor - quem prepara e embala o entorpecente para a venda
- Inseto, moleque, pivete - menor envolvido com o tráfico
- Arregado - policial que ganha para deixar as bocas-de-fumo funcionar
- Sujar - provocar a repressão policial, fazer algo de errado
- Cafungar - cheirar cocaína
- Bolado cheiradão, doidão - sob o efeito de tóxicos
- Bólica - esconderijo para os que acabam de fugir da cadeia
- Bunho - calote
- Dura - prisão sem chance de acordos
- Caidinho - bandido sem dinheiro e armamento para atuar
- Mula - que faz transporte de drogas
- Robô - o que é obrigado a assumir um crime praticado por outro
- Hiopole - pessoa seqüestrada
- Hospedagem - cativeiro
- Carro do bicho - automóvel usado em assaltos e seqüestros
- Trouxinha - embalagem de uma grama de maconha
- Papelote - embalagem de uma grama de cocaína em papel vegetal
- Petequinha - embalagem em forma de uma pequena peteca, com meia grama de cocaína
- Dólar - embalagem de cocaína com quase 10 gramas
- Balão - furto ou golpe
- Filme - intenção, plano de golpe
- Malhar - misturar a droga para aumentar o peso
- Caxangueiro - ladrão de residências

05

A subida organizada em busca do pó

Hélio Muniz

São 19h da sexta-feira passada. O dia está escurecendo e um desavisado, diante daquela fila, poderia pensar que algum juiz maluco tivesse determinado o pagamento dos 147% dos aposentados no morro. É um monte de gente, umas 150 pessoas, que inicialmente se concentra no final da Rua Leopoldo, no pé do Morro do Andaraí. Como nas outras noites de sexta-feira, eles vêm para fazer compras. É no alto do morro que se compra a melhor cocaína do Rio, como apregoam orgulhosamente os traficantes do lugar.

A Rua Leopoldo dá um novo sentido à expressão *boca-livre*. Abre na sexta à noite e funciona sem parar até segunda-feira. O movimento é espantoso: não há qualquer vestígio de polícia e os traficantes chegam a oferecer um serviço *drive thru*, como nas lanchonetes: enquanto o freguês está no carro esperando alguém que subiu o morro, crianças oferecem pequenas quantidades da droga para consumo imediato. E ninguém estranha quando essas mesmas crianças — aparentando menos de 10 anos — cheiram a cocaína na escada do morro, na frente de todo mundo.

Ninguém estranha quando crianças de 10 anos cheiram cocaína na escada do morro, na frente de todo mundo

O movimento neste *shopping* da cocaína começa às 17h de sexta-feira. Vem gente a pé, alguns de carro, outros chegam com o uniforme branco e maleta de médico. Afinal, o Hospital do Andaraí fica a menos de um quilômetro da *boca*. O crime é organizado; antes das 19h, ninguém pode subir. Enquanto esperam, os compradores comentam que o movimento na rua está aumentando. Segundo um freqüentador assíduo da Rua Leopoldo, a cada sexta-feira é maior o número de pessoas na fila. "Vem gente até de Niterói", diz um olheiro, magro, desdentado, usando um jaleco azul com um crachá do Hospital do Andaraí pendurado. Quando a subida é autorizada, o grupo de cerca de 150 pessoas é dividido. Sobem 30 de cada vez. Os mais velhos reclamam da escadaria: "Deviam botar uma escada rolante aqui", diz um senhor de cerca de 50 anos. A resposta é rápida: "O *homem* está providenciando". Tudo para agradar a clientela.

Depois de subir uns 300 metros de escada, sempre na companhia de seguranças armados com pistolas, chega-se ao alto do morro. Outra fila enorme. Mas os traficantes são organizados e não querem cansar a freguesia: dividem os compradores em grupos, de acordo com a quantidade de cocaína que cada um vai arrematar. Há uma fila — a menor — para o *papel* de Cr$ 10 mil. Outra para o de Cr$ 6 mil, e a maior, onde são vendidas as *petequinhas*: saquinhos com cocaína que custam Cr$ 1 mil. Muita gente reclama da quantidade dos embrulhos. Mas os vendedores — seis ao todo, cada um com dois sacos de plástico cheios de cocaína — têm a resposta na ponta da língua: "Vocês estão pagando pela qualidade e pela segurança. Aqui a polícia não vem nunca, não tem sujeira". Afinal, até para negociar cocaína é preciso um pouco de propaganda.

A impressão no lugar é de que ninguém tem medo de nada. Os olheiros deixam as armas nas lajes das casas e ficam jogando cartas. Os consumidores cheiram a cocaína na própria escada. Tem gente que não consegue descer direto: cheira tudo no caminho e volta para comprar mais. Na fila, uma mulher grávida pede para ser atendida primeiro. Em vão: não há cavalheirismo entre drogados. Se alguém tem medo ou preguiça de encarar a escadaria, não há problema. As crianças do morro oferecem essa comodidade aos fregueses, mediante um pequeno pagamento em espécie, cheirado imediatamente.

Às 19h40m a fila diminui um pouco: agora, há umas 10 pessoas no pé do morro e outras 30 lá em cima esperando que os traficantes embalem mais *papéis* de Cr$ 1 mil. É a crise, que atingiu até os narizes viciados.

Marcelo Régua

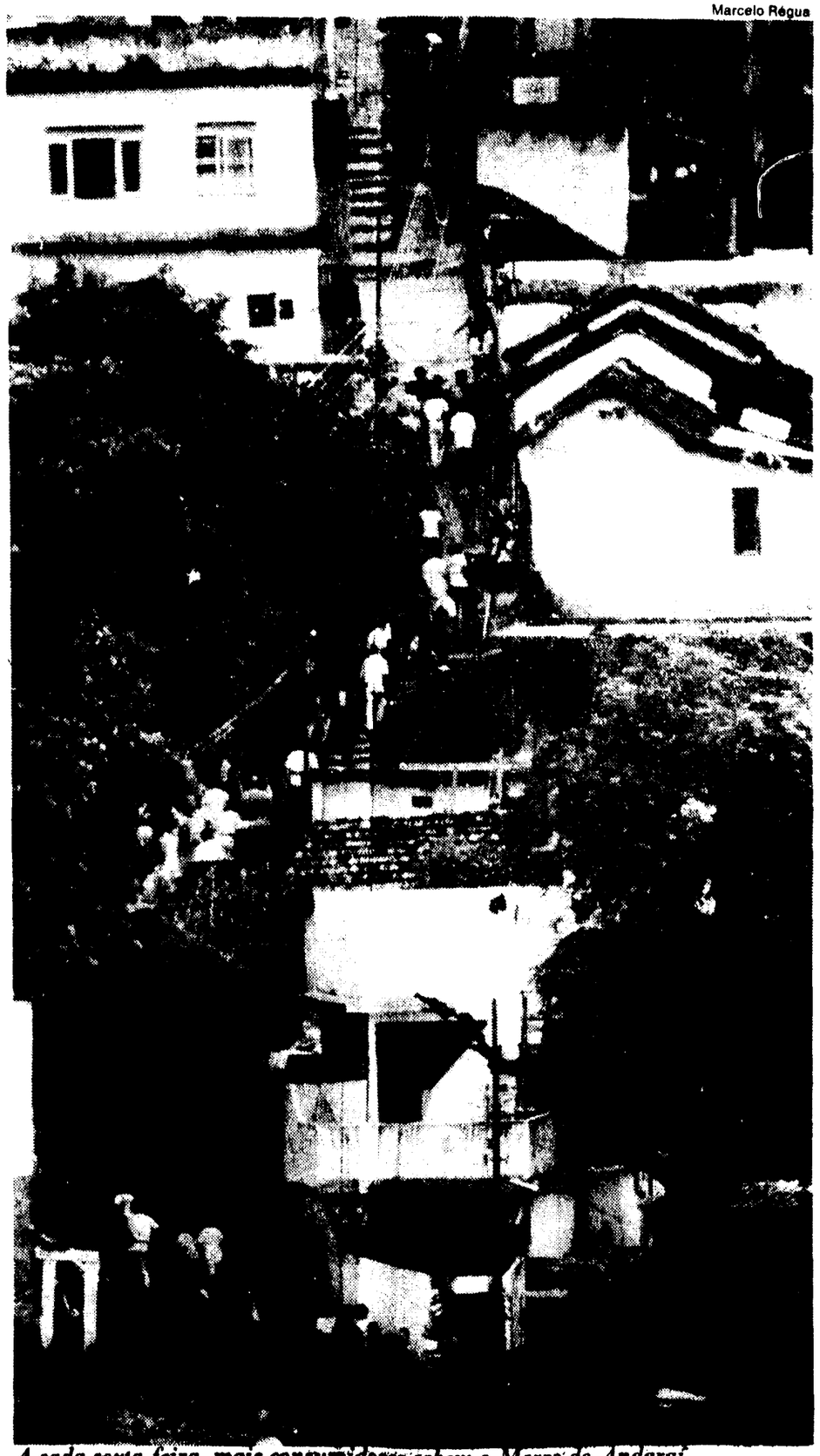

A cada sexta-feira, mais consumidores sobem o Morro do Andaraí

Onde entra o jogo do bicho

O ex-secretário de Justiça do Estado do Rio João Marcello de Araújo Júnior, co-autor de um estudo para a ONU sobre crime organizado no mundo — *La Mafia oggi* —, está convencido de que a *lavagem* do dinheiro da droga é feita pelo jogo do bicho.

"Como um favelado é capaz de gerir US$ 5 milhões, sem que os vizinhos e a polícia percebam?", raciocina. " Em minha opinião, quem *lava* esse dinheiro para o tráfico é o jogo do bicho, a única organização brasileira que tem estrutura e empresas de fachada para fazer isso."

O ex-secretário, que termina uma pesquisa sobre criminalidade no Rio para ser entregue ao secretário de Justiça e de Polícia Civil, Nilo Batista, acha que o Comando Vermelho usa os mesmos métodos da máfia italiana. "Não sei se o Comando copia intencionalmente a estrutura das máfias internacionais, ou se isso é um fenômeno de contaminação, mas o modelo é o mesmo: intimidação, captação de simpatia popular, solidariedade dentro do grupo, *previdência social* para manter as famílias dos presos. A estrutura é também totalmente verticalizada em termos de poder, com os *chefões* no topo e os *robôs* ou *cavalos* no pé", assegura.

Embora os lucros do Comando sejam "socializados" — além dos 20% para a previdência, uma boa parte é gasta pelos traficantes —, Araújo Lima não tem dúvida de que há um excedente para ser aplicado. "O enorme lucro da organização e as pensões têm de ser *lavados*", informa. É quando entram os bicheiros — com sua fachada legal, sua presença ostensiva nas escolas de samba e no futebol, e seus negócios consentidos.

Amanhã, o poder político do Comando Vermelho

Nº DOCUMENTO

Jornal do Brasil
18/2/93

A República do Pó

O PODER MILITAR

O sofisticado arsenal dos traficantes

Renato Garcia e
Antônio José Mendes

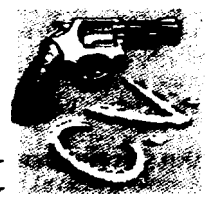

O sofisticado armamento usado pelos traficantes é bem superior ao das polícias Civil e Militar. De acordo com levantamento da Divisão de Repressão a Entorpecentes (DRE) e do Batalhão de Operações Especiais (Bope) da Polícia Militar, o arsenal do tráfico tem armas automáticas de precisão e forte impacto, compradas em Miami, nos Estados Unidos e em Pedro Juan Caballero, no Paraguai. Essas armas chegam ao Rio, a exemplo das drogas, quase sempre em caminhões, navios ou aviões. As mais caras custam algo em torno de US$ 10 mil (Cr$ 12,7 milhões, ao câmbio paralelo).

Segundo policiais da DRE, o navio de bandeira iugoslava detido no México, há 10 dias, pela Interpol, com carregamento clandestino de 40 toneladas de armas israelenses, vinha para o Rio. A maioria das armas seria vendida a traficantes. A mais cobiçada, atualmente, é o fuzil de fabricação soviética Kalashinikov, modelo AK 47, calibre 223, com carregadores de 20 e 40 tiros.

Usado pelos iraquianos na Guerra do Golfo, o Kalashinikov chega ao Rio por preços que variam entre US$ 8 mil (Cr$ 10,2 milhões) e US$ 10 mil (Cr$ 12,7 milhões). A polícia não consegue levantar informações sobre o contrabando desse tipo de armamento. Há cerca de um mês, um carregamento de 50 fuzis soviéticos foi distribuído a vários traficantes. Na terça-feira, policiais da divisão apreenderam uma dessas armas na Favela de Vigário Geral.

07

As outras armas em alta no mercado negro são os fuzis Colt AR 15, o Remington e o Rugger, todos de fabricação norte-americana, calibre 223, com preços que atingem US$ 8 mil (Cr$ 10,2 milhões). As metralhadoras com a mesma cotação são a Pistol-Uzi e a Uzi-Carbini, 9mm, de fabricação israelense, compradas a US$ 4 mil (Cr$ 5,1 milhões); e a Intratec 9mm, norte-americana, que custa US$ 3,5 mil (Cr$ 4,4 milhões), além da nacional Uru, 9mm, que custa perto de US$ 2 mil (Cr$ 2,5 milhões). As pistolas mais procuradas são a Colt 45, a Beretta 9mm e a Smith 9mm, norte-americanas, avaliadas entre US$ 1,5 (Cr$ 1,9 milhão) e US$ 2 mil (Cr$ 2,5 milhões). Os revólveres Magnum e Rugger 357, norte-americanos, podem ser adquiridos por US$ 1,5 mil (Cr$ 1,9 milhão).

No arsenal dos traficantes, existem ainda granadas, lança-bombas e vários tipos de miras: com raios infravermelhos ou com laser, para uso noturno. Essas miras emitem um ponto de luz no alvo pretendido. A polícia não sabe o número exato de armas em poder dos traficantes, mas sabe que o arsenal foi montado para defender territórios de grupos rivais e para enfrentar a própria polícia.

Para enfrentar os traficantes, a Divisão de Repressão a Entorpecentes dispõe de apenas 180 homens, com um arsenal que inclui as armas apreendidas aos bandidos. O arsenal da DRE é composto de 25 metralhadoras alemãs: a HK/MP-5 e a Walter PPK, ambas 9mm; 15 metralhadoras de fabricação nacional da Taurus tipo MT-12, também 9mm; 15 escopetas 12mm, Winchester (americana) e a nacional CBC; pistolas Colt 45, de fabricação americana, e Taurus 9mm, brasileira, além dos convencionais revólveres 38 da Taurus. Os fuzis Ar-15 apreendidos em bocas-de-fumo estão sendo usados pelos agentes da divisão com autorização judicial.

'12036,93

Nas cartas, uma ordem de mutilação

A polícia apreendeu recentemente duas cartas remetidas do presídio de segurança máxima Bangu I. Uma, de 20/10/92, é de Rogério Lengruber, o *Bagulhão*. A outra, de 21/12/91, é assinada por Robson da Cunha, o *Caveirinha*, ambos do Comando Vermelho. Falam de amor, de paz e "irmãos" e contém uma exigência: a morte e a mutilação de uma criança. Alguns trechos:

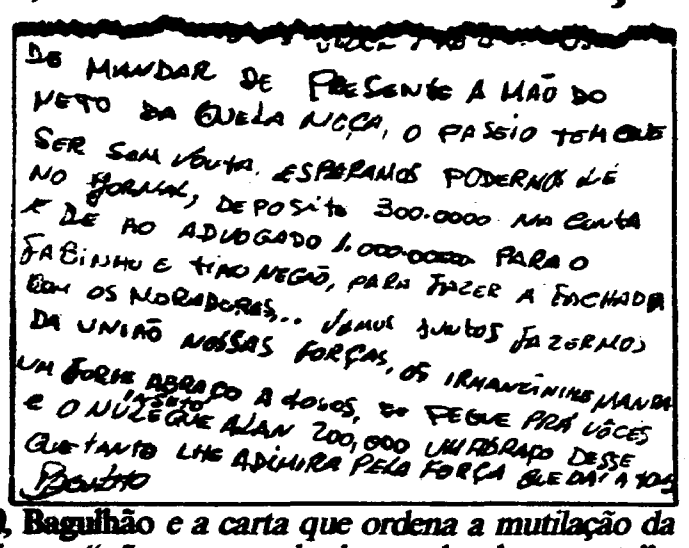

Caveirinha (alto), Bagulhão e a carta que ordena a mutilação da mão de uma criança: "não esquecendo de mandar de presente"

■ Amiga Regiane, em primeiro lugar paz, justiça e liberdade, para todos os irmãos. Não esqueça das missas de nossos irmãos Jó, Chiquinho do Pó, Bira, e agora uma para o Naelzinho. Diga pro Peçezinho que o Robson manda um abraço e que é pra ele não ir agora para o Pavão, pois os bonecos (assassinatos) que ele fez está queimando nosso filme (imagem) aqui.

■ Irmã, faça valer aquilo que nosso eterno irmão queria. A lista que você fizer não esquecendo de mandar de presente a mão do neto daquela moça. O passeio tem que ser sem volta. Esperamos podermos ler no jornal (segundo a polícia, trata-se do neto de Diva de Souza. Ver matéria abaixo)

■ Deposite 3.000.000 na conta do advogado e 1.000.000 para o Fabinho e o Tião Negão fazer a fachada com os moradores. (No verso da carta): Fala pro POD para distribuir o carregamento entre Pepita, Banerj, Blek e o Mano da Divinéia, pois os amigos João Coroa e Rosa irão ter que mandar um dinheiro para o Ari Franco, no dia 22/01/92. Virão no pinote (fuga), com relação ao dinheiro do Perequeté. Manda ele ir prá bulica (esconderijo), que é lá no Careca dos Aps (Cidade de Deus). Você manda a Rosa entrar pelo Gambá, pois o Blek já sabe que o carregamento irá subir por lá. Manda uma metralhadora para o inseto lá no São José.

■ Carta de Robson *Caveirinha*: (...) estamos no final do ano e não podemos ficar sem pó, ainda mais que temos que comprar roupas e presente pra nossa família e também comida natalina.

■ Dia 30 é aniversário do seu sobrinho: eu quero dar um presente pra ele, um brinquedo que sempre quis ter quando pequeno: (...) é um ferrorama que tem dois trens da Estrela. Você manda comprar, o seu sobrinho vai adorar.

■ Junto com esta carta segue uma mensagem de Natal. Você dá para o Tião ler na quadra daí pra todos os moradores da nossa comunidade.

■ Mano, o nosso irmão Fabinho, do São João, está na rua. Nós somos parceiros e muito amigos, ele vai aí falar com você. Eu liberei uma metralhadora pra ele até ele meter uma parada boa e comprar uma. Pode emprestar a ele. Ele é nosso irmão mesmo.

■ Paz, Justiça e Liberdade. Família unida jamais será vendida.

Os tribunais implacáveis do tráfico

No dia 12 de janeiro de 1992, a doméstica Diva Dias de Souza, 50 anos, foi *atropelada* por traficantes de entorpecentes, na favela do Jacarezinho. Ela foi capturada por 15 homens armados, componentes do *bonde* — grupo de seguranças do tráfico — quando tentava deixar a favela após a morte do traficante Natanael Fonti Lopes, o *Nael*.

Diva foi arrastada por vários becos até chegar ao local onde Natanael morreu em tiroteio com a polícia. Ali foi torturada e executada a tiros. Seu corpo foi colocado num carrinho de mão e transportado por toda a favela até chegar ao Largo da Concórdia, onde permaneceu por várias horas, como exemplo para quem transgride a Lei do Tráfico. A mulher teria delatado e negado abrigo a *Nael*.

Segundo agentes do serviço reservado da Polícia Militar, os tribunais do tráfico julgam não só os traficantes considerados traidores, como o morador da favela acusado de delação. Pequenas causas, como brigas de marido e mulher, podem também ser resolvidas pelo *todo-poderoso* da área. Para os julgamentos, há até um ritual: o acusado é levado à presença do traficante, que reúne seus comparsas, divididos entre defesa e acusação. As testemunhas são ouvidas e, em seguida, o destino do *réu* é decidido.

M., de 35 anos, por exemplo, foi acusada por delação no Morro do Borel. Ao tomar conhecimento de que seria julgada, pediu proteção à Polícia Militar para deixar o morro. Antes, porém, os traficantes seqüestraram seu filho de 3 anos e o mantiveram como refém até o julgamento. Como ela foi absolvida, o menino foi libertado.

No Borel, um garçom foi obrigado a deixar o morro, escoltado por uma força do 6º BPM. Tudo porque sua mulher, grávida de três meses, reclamou da presença dos traficantes na porta de sua casa.

No Jacarezinho, o assaltante de bancos *Paulinho Piloto* foi julgado pela quadrilha do traficante Antonio Rosa da Silva, o *Parazinho*, acusado de delatar membros do bando ao ser preso. Considerado culpado, *Piloto* foi executado em agosto de 1990.

Há pouco mais de um ano, os traficantes instituíram uma nova punição. O *condenado* tem duas opções: a morte ou um tiro na palma de cada mão. C., de 26 anos, do Morro Pavão/Pavãozinho, foi acusado de queimar com um cigarro o rosto de um menino de 4 anos. A sua opção foi estender as mãos abertas ao *juiz*, o traficante Fabio Bernardo, *dono do morro*.

Traficantes controlam até a luz

Em algumas favelas, como Jacarezinho, Morro do Andaraí e Morro dos Telégrafos, em Benfica, os traficantes conseguiram instalar uma mesa de interruptores para controlar a iluminação da favela. Se a polícia ou algum grupo rival invade o morro à noite, os traficantes interrompem o fornecimento de energia elétrica na área em que se encontra o inimigo. A ação é conhecida pelos moradores como *apaga a luz*, o que significa que haverá tiroteio. No Morro dos Telégrafos, além do corte de luz que atinge até o Posto de Policiamento Comunitário, os traficantes acionam uma sirene para avisar que a "guerra" vai começar.

No Morro do Andaraí, no beco de acesso ao paiol das drogas, os traficantes construíram duas guaritas, semelhantes às existentes no interior de agências bancárias, de onde vigiam os acessos à favela, armados com fuzis automáticos Colt AR-15, versão civil do M-16, usados pelos americanos na Guerra do Vietnã. As guaritas foram destruídas pelos policiais da DRE, em dezembro, mas já foram reconstruídas.

A topografia das favelas cariocas favorece a ação dos traficantes de entorpecentes. As encostas dos morros, barracos e casas de alvenaria construídos irregularmente, entre becos e vielas, são esconderijos quase inacessíveis. Para o tenente-coronel Paulo César, do Bope, só os policiais preparados, com treinamento específico, têm condições de entrar nesses redutos.

O chefe do Setor de Operações da Divisão de Repressão a Entorpecentes, Gérson Muguet, informa que, além das dificuldades naturais, os traficantes criam outros meios de defesa contra a ação policial.

"A DRE, antes de qualquer operação, tem que fazer minuciosos levantamentos fotográficos de toda a favela", explica. É um guerra em que, além da supremacia de armas, o inimigo tem a vantagem do terreno.

As repercussões de A República do Pó estão na página 5.

'12.16.15

C.E

O 'exílio' para fugir da morte

O Centro Brasileiro para a Criança e o Adolescente funciona como uma espécie de abrigo da ONU nessa guerra em que os traficantes matam, torturam e até *exilam* — principalmente crianças. O CBIA protege as vítimas *pedidas*, crianças e adolescentes marcados para morrer, pelo tráfico ou por grupos de extermínio, ou pelos dois.

"Já tivemos que esconder famílias inteiras do Rio no Nordeste, Minas Gerais ou São Paulo", conta Josiléia Gomes Chagas, assistente social e coordenadora de um posto da CBIA. "Houve um caso em que o adolescente perseguido pelo bando escapou, mas mataram a mãe e a filha dele." A psicóloga Cláudia Aguahire, coordenadora de outro posto, informa que "toda a família do adolescente ou criança envolvida com o tráfico é ameaçada".

Algumas histórias dessas crianças *exiladas*:

■ M.L.S., uma adolescente de 15 anos, acordou no ano passado com sete homens encapuzados batendo com revólveres em sua cabeça e se dizendo da polícia. "Queriam saber onde estava meu namorado, gerente de uma boca-de-fumo, e onde estavam as armas da *boca*. Mataram um amigo meu na minha frente e disseram que eu ia ser a próxima, se não *entregasse*. Eu *entreguei* tudo. Agora, estou *pedida* em todas as partes. Três colegas minhas foram mortas, quatro vezes me livrei da morte."

■ M. foi mãe aos 12 anos, mas só pode falar com a filha por telefone: "Ela nem me chama de mãe, porque é criada pela avó."

■ D.R.A. começou a usar drogas aos 13 anos; aos 15 passou a *gerente* de boca-de-fumo e aos 16 já era dono. "Eu ganhava o equivalente a Cr$ 300 mil por dia. Tenho uma profissão, mas por que ia trabalhar nela para ganhar salário mínimo?" Tudo ia muito bem, até que D. passou a ser *pedido*: "Minha mãe ficou quatro horas nas mãos de um grupo de extermínio por minha causa. Eu cheguei a ser o primeiro *pedido* de uma lista de extermínio. Mataram gente por engano, pensando que era eu."

■ L. foi preso quatro vezes: "Dava armas, dava dinheiro para a polícia e me soltavam. A corrupção é muito grande." Como a polícia tomava o seu dinheiro, ele assaltava para pagar as dívidas do tráfico. Aos 17 anos, influenciado pela mulher, *crista*, resolveu "sair fora" e procurou proteção oficial. Hoje, com 19 anos, ainda é obrigado a viver sob a proteção da CBIA, porque é perseguido por policiais, que não acreditam em sua recuperação, apesar de ter feito tratamento contra o vício e terapia ocupacional. Mas está feliz porque tem "tempo para dar carinho" aos dois filhos.

■ S.M.S., uma adolescente de 15 anos, começou a usar drogas aos 11. Aos 13, namorou um dos rapazes que trabalhava numa *boca*. "Eles estavam maravilhados com o tráfico. O trabalhador ganha num ano o que eles ganham num dia. Mais de 30 amigos meus foram mortos ou estão na prisão." Pressionada pela polícia, S. *entregou* o grupo a que pertencia. Por isso está "exilada". Ela conta o terrível círculo vicioso em que esses adolescentes vivem: "O pessoal da *boca* usa a gente e mata quando acha que sabemos demais. Os comerciantes assaltados mandam a *mineira* (grupo de extermínio) matar e depois riem na cara dos nossos pais. A polícia toma dinheiro e mata na *cara-de-pau*. Isso só leva à morte", conclui.

Logo que chegam ao Centro, essas crianças, como observou a coordenadora Josiléia, se comportam como se ainda estivessem em quadrilhas. "Já tivemos crianças de 4 e 5 anos que se recusavam a ficar juntas com outras crianças: se diziam do Comando Vermelho e acusavam os colegas de serem *alemães*, isto é, de pertencerem a outra facção."

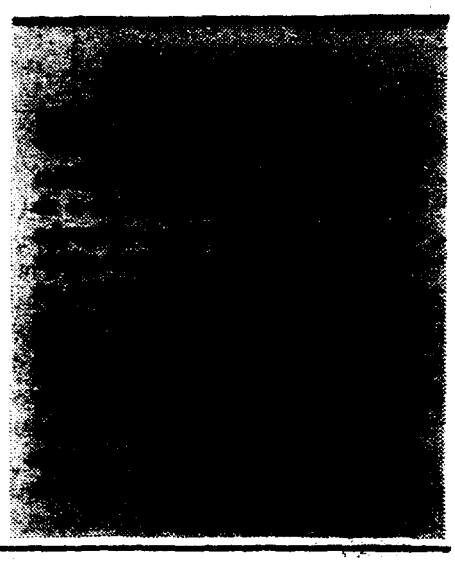

Nº DOCUMENTO

TITULO

PROCED[illegible] Jornal do Brasil

FE[illegible] 19/2/92

VINC[illegible]

□ O governador Leonel Brizola prometeu investigar as denúncias da série A República do Pó, publicada no JORNAL DO BRASIL. "Eu próprio vou coordenar algumas investigações", disse ele. O secretário de Justiça e de Polícia Civil, Nilo Batista, lembrou que cabe à Polícia Federal combater o tráfico de drogas e o contrabando de armas. "O Rio de Janeiro não produz cocaína nem maconha", informou. (Cidade, pág. 5)

Brizola e 'República do Pó'

■ *Governador promete investigar as denúncias das reportagens*

BRASÍLIA — O governador do Estado do Rio, Leonel Brizola, prometeu ontem, durante passagem por Brasília, investigar as denúncias contidas na série de reportagens *A República do Pó*, publicadas desde domingo pelo **JORNAL DO BRASIL**. "Eu próprio, como governador, vou coordenar algumas investigações a respeito do assunto", prometeu. Ele informou haver recomendado ao vice-governador Nilo Batista, também secretário de Segurança e de Polícia Civil, que "considerasse o teor das reportagens".

"Somos contra quem compra e quem vende a droga. Se eu pudesse deitar a mão em todos esses traficantes, estariam todos presos", afirmou. O governador anunciou que mandará investigar como informações exclusivas da Polícia Civil foram publicadas na reportagem, sem o conhecimento de Nilo Batista: "Foi a polícia que forneceu, por conta própria, sem nenhuma autorização do secretário, elementos da reportagem."

Segundo Brizola, existem policiais que não aprovam sua maneira de combater o tráfico de drogas nas favelas. Recentemente, ele proibiu o uso de helicópteros em operações nos morros: "Há policiais que gostam de utilizar helicópteros. Proibi o uso deles para intimidar os pobres, mas há policiais que ficam furiosos. As vezes, eu me detenho a escutar o rádio da polícia e me chamam até daquilo."

"Não admito que helicópteros façam rasantes em cima das favelas para amedrontar as pessoas. Quero recuperar os verdadeiros profissionais da polícia e afastar toda essa gente viciada, que vive na promiscuidade com bandos paramilitares, que estão matando alimentados por empresários", afirmou. Para ele, "essas reportagens estão fazendo mal ao Rio".

Brizola apontou o que considera um preconceito contra a população favelada: "É na favela que há droga, mas quem consome droga não é o favelado. O consumo está nos planos e não nos morros." Ele comentou que existem pessoas interessadas em "dar cobertura à violência da polícia contra as favelas": "Aprendi a desconfiar de toda essa doutrina que joga sempre todas as culpas nas favelas, como se elas fossem guetos. As favelas sempre são apresentadas como local de fuga dos bandidos, como territórios inimigos que devem ser invadidos." Para ele, "existe droga em toda parte. Existe banditismo e violência em toda parte. Há matança em toda parte".

O governador criticou a cobertura que a imprensa tem dado aos crimes: "Sempre que retratam dois ou três menores mortos, nunca o mostram como um assassinato horrendo. Dizem que eles foram vítimas da guerra de tóxicos. Apontam a morte de um estuprador e se esquecem de que é um garoto de 14 anos. Sempre há uma explicação paralela ao lado do cadáver. As pessoas muito apressadas, sempre correndo do trabalho para casa, absorvem isso. Mas acontece que as coisas estão em águas mais profundas. Como governador, questiono toda essa cultura."

10/10 92c1013

Nº DOCUMENTO

TITULO

PROTEST[illegible] Jornal do Brasil

FEC[illegible] 19/2/92

VINCULAÇÃO 01176
01214
01229
01422

'Espião' no tráfico

Policial finge que é 'mula' e apreende droga

SÃO PAULO — O Departamento Estadual de Investigação sobre Narcóticos (Denarc) prendeu em flagrante, na noite de segunda-feira, em Itanhaém, no litoral sul paulista, Miguel Fernandes de Almeida, 30 anos, e Ricardo Jorge Barbosa, 33 anos, que tentavam vender 42 quilos de cocaína para um policial que se passava por *mula* (pessoa contratada para transportar a droga). Ricardo já tem passagens pela polícia por estelionato e é acusado de fornecer cocaína para os morros do Rio de Janeiro. Miguel, que veio de Corumbá, tem condenação por tráfico de drogas em São José dos Campos, interior de São Paulo.

No dia 10 de janeiro, a 1ª Delegacia do Denarc recebeu denúncia anônima, informando que Ailton Weslley, hospedado num *flat* na capital, estaria contratando *mulas* para trazer a cocaína que seria revendida no Carnaval. Um policial do departamento se apresentou como interessado e passou 40 dias junto ao traficante. Um dos *negócios* armados por Weslay seria em Itanhaém, onde ele alugou uma casa para receber a droga encomendada.

O policial foi para Itanhaém e observou toda a movimentação na casa: os telefonemas e o entra-e-sai de Weslay. Uma equipe do Denarc cercou a casa e se comunicava com o *espião* por rádio. Na segunda-feira à noite, Weslay saiu da casa e pediu que o policial recebesse o carregamento. Às 10h30, os traficantes Miguel de Almeida e Ricardo Jorge chegaram em um Diplomata. Quando eles tiraram a cocaína escondida nas portas do carro, os policiais fizeram o flagrante. Weslay não voltou s para o local.

01/01

9201614

9 de marzo 1992

SOLICITUD DE INFORMACION

U R G E N T E

Asunto: Viaje de terroristas alemanes al URUGUAY

Se tiene conocimiento que los supuestos integrantes de la + RAF + (grupo terrorista de la ultra izquierda), el Sr. HARTUNG Rolf, * 5.12.1958, residencia en WUPPERTAL (R.F.A.), la Sra. KLUMP Annegret, * 14.10.1960, residencia en FRANCFORT (R.F.A.), y otros desconocidos tenían planeado viajar a la República Oriental del Uruguay el 4 de marzo del año en curso desde Berlin via Madrid con un vuelo de AIR CUBANA para participar de un seminario de español con una duración de tres semanas. Este curso posiblemente está organizado por Ex-Tupamaros y responde a una visita que efectuaron los ciudadanos uruguayos ROSENCOF Mauricio, HUIDOBRO Fernandez y ROSADILLA Louis (o Luis) el año pasado.

Se solicita a la DGID averiguar lo siguiente:

- Pueden confirmarse los ingresos de los alemanes al Uruguay
- En caso afirmativo: Cuales son los contactos que tengan en el Uruguay; donde están alojados
- Pueden confirmarse los viajes de los uruguayos citados antes a Europa en 1991
- Todo otro dato de interes

Favor de acusar recibo de la carta.

01/01

01.01

920615

La República — Jueves 30 de enero de 1992

Cheney llegará en febrero y quiere oír sobre represión al narcotráfico

Poda en el ejército argentino

* Habrá una ley de retiro voluntario de las FFAA con indemnización

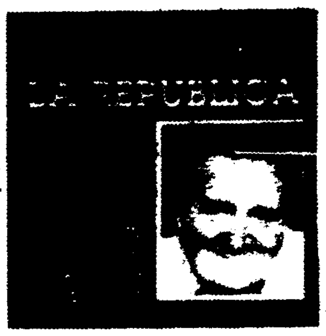

■ Habrá una ley de retiro voluntario de las FF.AA. Cobrarán indemnización.

El ingreso y egreso de oficiales y suboficiales del Ejército argentino tuvo en la última década una sustancial reducción, al igual que el número de soldados convocados anualmente según la legislación vigente para todos los jóvenes de 18 años de edad.

Así se señala en un informe que el titular del arma, teniente general Martín Balza acaba de entregar al ministro de Defensa, Antonio Erman González, haciendo el balance sobre la reestructuración del arma que ha fijado normas doctrinarias novedosas que necesitan de la reformulación del uso de sus efectivos, amén de tener que adaptarse a las restricciones presupuestarias impuestas por la actual administración para todo el sector público.

El informe da a conocer algunas joyitas, como que una agregaduría militar en dos países latinoamericanos costaba anualmente medio millón de dólares cada una. Siete de esas instituciones en países extranjeros ya han sido eliminadas pero la poda es insuficiente, dicen los expertos.

Mientras en 1981 pasaron por todo tipo de instituto militar 378 oficiales y 1.472 suboficiales, el año pasado solamente lo hicieron 160 y 750 respectivamente. Para 1992 el Ejército solamente espera que egresen del Colegio Militar 100 oficiales.

El plan de reestructuración tiene como objetivo podar para 1995, alrededor del 20% del actual plantel efectivo de oficiales y suboficiales. El Ministerio de Defensa analiza actualmente una ley que permitirá el retiro voluntario, es decir con una indemnización del personal de las tres armas, una norma que no tiene precedentes.

El objetivo de esta legislación, que para su aplicación Argentina negocia un crédito especial del Banco Mundial, tiende a eliminar el lastre de los oficiales retirados, que cuando se jubilan cobran virtualmente el mismo sueldo que sus camaradas activos. El retiro voluntario acabaría con esta demora, dicen los expertos.

En el ejército la planta del personal civil se redujo entre 1983 y 1991 en un 38%. En cuanto los soldados conscriptos, de los 84.000 incorporados en 1982, este año solamente llegarán a 13.000, una cifra casi equivalente a la que contaba Argentina en las épocas de su milicia de línea.

La poda llega también a la pirámide que en rigor había dejado de serla para convertirse en un dibujo geométrico de difícil definición. En una década la cantidad de generales en actividad disminuyó de 58 a 35. Pero el número de coroneles que el año pasado todavía era de 421 este año descenderá a 290, una cifra que aún se considera excesiva.

El plan de promoción militar sigue los viejos lineamientos que desalientan a los más capaces. El general Balza, que fue un comando condecorado durante la guerra de las Malvinas y no quedó pegado a la violación de los derechos humanos, no ha sido capaz de modificar el régimen de promociones. Un argumento esgrimido en sus cercanías es que las bajas asignaciones (que este año no serán mejoradas) impiden exigirle a los oficiales mayor dedicación, ya que es habitual que la mayoría de ellos necesite de otro trabajo para mantener a su familia.

El Ejército tiene proyectado desactivar una veintena de unidades en todo el país y habrá una importante concentración de efectivos blindados y mecanizados en San Antonio Oeste, en la provincia de Río Negro. Desde allí irá la mirada del arma hacia la Patagonia. De todos modos, se desactivarán unidades en la frontera con el vecino trasandino en la región de Río Turbio y en Comodoro Rivadavia. Precisamente aquella concentración de fuerzas en Río Negro deberá alertar sobre todo lo que ocurre al oeste. El incremento del presupuesto militar de Chile, sería el doble que el de Argentina, según fuentes del Ejército.

La doctrina militar ha ido evolucionando con el tiempo. La reestructuración tiende a morigerar las hipótesis de conflicto con sus vecinos o, en rigor, las hipótesis de guerra. Oficialmente el Ejército acepta la participación de sus efectivos en fuerzas internacionales y ya lo hace actualmente en Medio Oriente: Israel, Siria y Líbano; en Angola, Sahara occidental, Irán, Irak y Camboya. La Armada partició de las fuerzas multinacionales que actuaron en el Golfo Pérsico, pero el gobierno finalmente no consideró necesaria la participación de fuerzas terrestres.

A los marinos esa presencia no les trajo ninguna mejoría en cuanto a la reposición de material, ya que Londres sigue vetando los intentos de compras en la materia, una veda que únicamente se levantó durante la guerra del Golfo por razones obvias y a pedido de EE.UU.

Las FF.AA. en general han sido separadas, aunque no del todo, de las tareas de inteligencia interna y teóricamente tienen prohibido actuar sobre la hipótesis de conflicto entre nacionales. Pero no siempre es así.

En ningún discurso de los jefes uniformados hasta ahora ha pedido hasta o conocer una propuesta a participar de las [illegible] de represión del [illegible] y del [illegible] [illegible] pese viene [illegible] las FF.AA. [illegible]nes.

Para la tercera [illegible] febrero se aguarda [illegible] visita por 22 [illegible] tario de Defensa de EE.UU., Richard Cheney [illegible] alto funcionario de [illegible] [illegible] solamente un [illegible] la reducción de [illegible] gastos, [illegible] Argentina ha dejado [illegible] sus objetivos [illegible] avanzada [illegible] Cheney [illegible] mundo una [illegible] compromiso [illegible] combatir el narco[illegible]

El visitante [illegible] algunas [illegible] podrá ver carteles [illegible] inscripción "[illegible] no: Vende este [illegible] inmueble". Pero la [illegible] es lógicamente para [illegible] tario de Estado.

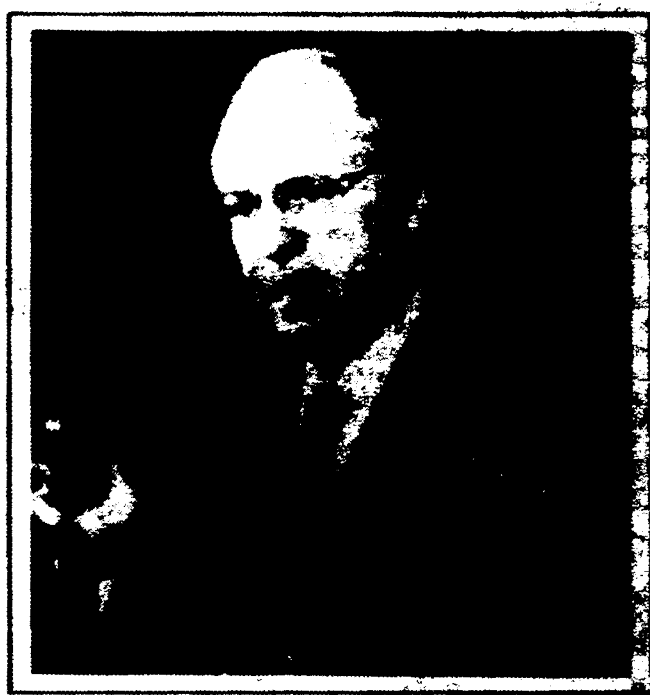

Richard Cheney, secretario de Defensa de EE.UU., [illegible] Argentina en una visita relámpago de pocas horas [illegible]

Sigue.

920116/6

...TO ...... Situación de Brig Juliá
150045
29/1/92
100337
111637
500980

la Nac' 29/1/92

Juliá: se conoció el dictamen del fiscal

[illegible] mientras el Gobierno [illegible] en el cargo al jefe de la Fuerza Aérea, [illegible] pidió procesarlo por ser "autor del delito de abuso de autoridad". Solicita, además, que se investiguen contrataciones similares realizadas con anterioridad.

En tanto el ministro de Defensa recordó ayer que el jefe de la Fuerza Aérea "continúa en su cargo hasta tanto quede en claro definitivamente su situación", se conocieron los términos por los cuales el fiscal de la causa pidió su procesamiento por el delito de abuso de autoridad.

Antonio Erman González sostuvo que "hasta el momento no ha sucedido nada que cambie la situación jurídica del brigadier José Juliá".

"No hay normas escritas -agregó el ministro- que reclamen la inmediata separación del cargo de cualquier militar procesado, pero sí hay normas éticas que indican que, en ese caso, debe tomar la decisión de alejarse."

En forma exclusiva LA NACION tuvo acceso a una copia del dictamen presentado ante el juez federal Martín Irurzun por el fiscal Gustavo Bruzzone, quien expresó que "ya hay bastantes sospechas para sostener que Juliá es autor del delito de abuso de autoridad por haber dictado una resolución contraria a la ley, por el que se lo denuncia".

[illegible]

[illegible] el fiscal [illegible]:

a) Se forme causa por separado en relación a la investigación de contrataciones similares realizadas con anterioridad a la firma de la Res. 368/91 y que se citan en sus fundamentos toda vez que en ellas, también, se pueden haber violado las normas mencionadas más arriba.

b) Se reciba declaración informativa (art. 236 segunda parte del C.P.M.P.) al brigadier Roberto D. Petrich.

c) Se amplíe la declaración del brigadier [illegible] sobre las reuniones previas a la firma de la resolución [illegible].

d) Se amplíe la declaración del denunciante, brigadier [illegible], para que declare -no obstante lo que ya ha informado [illegible]- sobre la reunión aludida por Petrich en su declaración de [illegible].

e) [illegible] las personas que participaron de [illegible] reciba declaración testimonial.

[illegible] el 31 de diciembre pasado, el representante del Ministerio Público [illegible] jefe aeronáutico.

Se investiga allí la gestión de dos operaciones de compra, concretadas por la Fuerza Aérea, que fueron mencionadas por Juliá como antecedente de la cuestionada adquisición de repuestos por 10.000.000 de dólares.

Esos procedimientos adolecerían, según el fiscal, de las mismas irregularidades que achaca a la resolución que originó la causa.

Bruzzone solicitó al juez que se lleven a cabo cinco nuevas medidas de prueba (ver cuadro adjunto).

Sostuvo a continuación: "Si bien con la profunda investigación llevada a cabo [illegible] bierto".

Acusaciones [illegible]

Bruzzone [illegible] dividualmente a los [illegible] de una reunión en la que, [illegible] comandante de [illegible] Petrich, Juliá lo [illegible] a aprobar la compra [illegible] o a pedir su retiro.

HA X   01 01   920617

DOCUMENTO
1300253
10339

La República
Martes 28 de enero de 1992

Insostenible situación del Jefe de la Fuerza Aérea

La crisis de la aviación puede arrastrar al ministro de Defens

●*Menem, como siempre, no pide relevos: los espera*

Menem, como siempre, no pide relevos: los espera. El presidente Carlos Menem negó que "por ahora" vaya a ser relevado el jefe de la Fuerza Aérea argentina, brigadier José Juliá, quien tiene una situación muy comprometida en los tribunales ordinarios, a raíz de una denuncia que le hicieran meses atrás a propósito de la programación de una compra para el arma, sin que haya observado el llamado a un concurso, como lo marca la ley.

■ Pero alrededor del caso del relevo del brigadier Juliá parece replantearse la feroz (aunque negada) lucha interna dentro del gabinete. Adicionalmente, una crisis en la aviación, tanto por el desplazamiento de su actual titular, como por los tironeos que aparejaría la designación del futuro jefe del arma, no parece que fuera lo que más le conviene a Menem. Además, el presidente ha recibido un pedido del ejército para que se aumenten sus haberes, una concesión incompatible con la severidad presupuestaria actual.

El ministro de Defensa, Antonio Erman González, acusó al brigadier Tomás Rodríguez, quien fue el que llevó a Juliá ante la justicia federal, de haber manipulado a los medios de información para precipitar una crisis en la Fuerza Aérea.

Menem y González abordaron ayer en Olivos la situación de Juliá y resolvieron avalarlo hasta que se dicte un pronunciamiento judicial.

El ministro de Defensa ya había respaldado a Juliá cuando se conoció la investigación judicial por el contrabando de 700.000 toneladas de mercaderías a través de los depósitos fiscales del aeropuerto de Ezeiza, que controla la Fuerza Aérea.No fue el único apoyo. También lo hizo la fiscal de Investigaciones Administrativas (un cargo cubierto por el actual gobierno, sin la aprobación del Senado), quien sobreseyó a Juliá en esta compra de repuestos para aviones. Pero fue el fiscal federal Gustavo Bruzzone quien pidió que se decrete la prisión preventiva a Juliá, apenas acabe el mes de feria judicial. Es lo que deberá decidir en los primeros días de febrero, el juez Martín Irurzún.

La causa judicial pone nuevamente en un primer plano el tema de la corrupción, justamente cuando el gobierno busca colocar ejes de discusión más constructivos sobre la actualidad política en un verano que repite el de 1991, plagado de denuncias sobre affaires, crisis ministeriales e intervenciones de la embajada de los EEUU.

En las últimas semanas fueron separados de altos cargos el secretario privado de Menem, el secretario de Interior y el interventor en la obra social de jubilados, siempre por casos de supuesta corrupción.

Pero más allá de la existencia de una causa judicial que involucra a un alto jefe militar, se mueven fuerzas que quieren desde hace tiempo desplazar a la actual cúpula aérea, así como provocar nuevos cambios dentro del gabinete nacional. Estas tendencias no tienen porque tener los mismos objetivos en cada campo de acción.Se da como un hecho que el eventual relevo de Juliá sería cubierto por el actual titular de la Casa Militar, el brigadier Andrés Antonietti, un amigo de Menem. El presidente, apenas asumió en 1989, sacó a Antonietti del ostracismo al que lo había condenado el antecesor de Juliá, el bragadier Ernesto Crespo. Pero esta "ayuda" provocó enojos dentro de la fuerza, lo que ahora parece haberse revitalizado al plantearse la necesidad de modificar la cúpula del arma. Hay una línea interna que preferiría que la cúpula aérea fuera encabezada por el brigadier Alberto Alegría y que Antonietti, el oficial más antiguo, sea pasado a la reserva. Menem, como es su costumbre, no despide a nadie directamente. Pero dos días más de prensa hostil contra Juliá, lo llevará a este a refrendar su dimisión.

Muchos creen (y otros quieren) que la caída de Juliá arrastre a su protector, el ministro González. Este mantiene fuertes diferencias con el ala "celeste" que componen el ministro del Interior, José Luis Bauzá y el virtual vicepresidente, Eduardo Menem, aunque un poco alejado ahora de sus amigos.

El Ministerio de Defensa tiene a su cargo 27 empresas estratégicas que, según el cronograma oficial, deberán ser privatizadas en 1992, y el control de este proceso (como el de otras ventas de empresas estatales), hace poco respirable la convivencia de los ministros, que parecen sospecharse unos a los otros.

El gobernador de la provincia de Buenos Aires, Eduardo Duhalde, reconoció que las privatizaciones ya concretadas no carecieron de elementos de sospecha. Duhalde se acercó nuevamente a la intimidad del presidente, tras la separación del secretario privado Miguel Angel Vicco. El gobernador lo ha acompañado los últimos días en momentos de distracción, jugando con Menem al fútbol o pescando en el río Paraná.

A este virtual reemplazo de ciertas actividades de Vicco, Duhalde la acompañó con una afirmación tajante: "hay funcionarios cercanos al gobierno que han hecho negocios, no se si negociados". E imploró: "Hay que dejar de hacer negocios al lado de Menem", Vicco, así como otros funcionarios, ahora bajo proceso, han sido incriminados de realizar negocios personales desde su alto sitial en la función pública. Duhalde, político al fin, compensa con este acercamiento a la intimidad del presidente, su amigo, el creciente peso de los "celestes". Las contradicciones entre el gobernador con los "celestes" afloraron la semana pasada en el modo de encarar la eventual reforma de la Constitución. El ministro del Interior es partidario de llegar a un acuerdo con los radicales, a fin de consensuar la reforma que deberá [illegible] bilidad de la reelección [illegible] cial. Duhalde cree que [illegible] imposible y estima [illegible] aumentar el número [illegible] res peronistas y de [illegible] 1993, cuando se realizan [illegible] ciones parlamentarias [illegible] supone el gobernador, no logrará las dos [illegible] llamar —sin condiciones— a una convención [illegible] dora. Claro que [illegible] acaso ya sea tarde. Es también es un premio

El ministro de Defensa, Antonio Erman González, había respaldado presuntamente corrupto, cuando estalló el escándalo de la compra de AFP)

ENTRADO 4A-
RUZ D 4A
C1 - C1
320618

DOCUMENTO
TITULO Expulsan del País a supuesto senderista
PROCED 15CCJS
FE 28/1/92
V 15533
17765
1140

Expulsarán del país al supuesto senderista

La Nación 28/11/92

ENTRADO HA
CRUZADO HA

E-1-01

920/615

COPIA No. 1/1
ARCHIVO Hoja 1 de 1
Copia 1 de 1
r.z.

Montevideo, 10 de Marzo de 1992.-

1/4

12 Mar 92
Bio. Psicosocial
220 520

M E M O R A N D U M Nro. 920030/S.O.E.

I.- ASUNTO: PARO DE COOPERATIVAS DE TRANSPORTE

II.- REFERENCIA:

III.- T E X T O :

En el día de la fecha se concurre a realizar la cobertura del paro convocado por la Asociación de Cooperativas de Transporte que se realizaría entre las 1400 y 2000 horas, en reclamo por la renovación de la flota.

Siendo las 1400 horas se inician recorridas por diferentes zonas y puntos neurálgicos de la ciudad, a los efectos de evaluar la adhesión a la paralización: en zona de 8 de Octubre, la situación era normal; en zona centro, el tránsito de transporte urbano cooperativo era reducido al igual que en las zonas del Palacio Legislativo y Gral. Flores. En el período comprendido entre las 1500 y 1600 horas, se estima que la adhesión alcanzó un 90% de las distintas cooperativas. Se pudo apreciar grandes aglomeraciones de público en las paradas habituales de las líneas de las empresas COTSUR, UCOT, RAINCOOP, y COETC.

A las 1720 horas aproximadamente se detecta en la Circunvalación del Palacio Legislativo, una columna de omnibuses dirigiéndose por Avenida Libertador hacia 18 de Julio. La mencionada movilización tomó por Uruguay, 25 de Mayo (recorriendo la Junta Departamental y Ministerio de Transporte y Obras Públicas), para dirigirse posteriormente por Buenos Aires y Avda. 18 de Julio hasta el Obelisco donde se dispersaron siendo las 1915 horas aproximadamente.

Se apreció la participación de 85 unidades de transporte de las cooperativas UCOT, COTSUR, RAINCOOP Y COETC, calculándose unas 450 personas distribuídas a pie y en los omnibuses.

En los omnibuses se observaron pancartas que lucían las siguientes leyendas:

-SEÑOR VECINO: SUALDONI QUIERE SUBIR EL BOLETO. SIN SUBSIDIO COSTARIA N$ 1.400. ASCOT - FOT - PIT/CNT.

-EXIGIMOS AL MINISTERIO DE ECONOMIA Y FINANZAS Y AL GOBIERNO, RENOVACION DE FLOTA YA. ASCOT-FOT.

-UNIDAD Y LUCHA, ASCOT-COETC, FOT-PIT/CNT.

-QUE EL TRIBUNAL DE CUENTAS SE EXPIDA (pasacalle iniciando la marcha).

Se destaca el malestar del público en general (peatones y conductores) por el retraso ocasionado por la columna a sus obligaciones. En la intersección de las calles 25 de mayo y Juncal se registró un incidente entre un ómnibus de la empresa COETC, mat.47.370 y un vehículo particular TOYOTA mat.227.090, al ser rozado éste último por la unidad de transporte mencionada anteriormente (no dió lugar a intervención policial).

001/4

920 1620

.../// (2)

///...

Se adjuntan volantes que fueran arrojados y distribuidos durante la movilización.

IV.- DISTRIBUCION: Original-Jefe del Departamento III(OP)-Archivo
Copia I-Jefe del Departamento I.

11/3/92
DPTO I
42077

POR TODO ESTO NOS MOVILIZAMOS!!!

* **POR FUENTES DE TRABAJO**
* **POR RENOVACION DE LA FLOTA YA**
* **POR UN SALARIO DIGNO**
* **POR USTED**

BASTA DE MANIOBRAS POLITICAS

ASCOT FOT PIT-CNT

9201620

Sr. Vecino:

- Ud. sabe que se pretende dejar en la calle a todos los cooperativistas del transporte
- Que lo que hoy están hablando de COOPTROL es una absurda "maniobra política" con la cual se pretende impedir la renovación de flota para el resto de las cooperativas.
- Que estos señores son los mismos que se callaron la boca cuando se vaciaron los bancos y cuando cerró Onda, será acaso porque los que lo hicieron eran integrantes de sus partidos?
- Que la renovación, hoy depende del Ministerio de Economía y este la mantiene trabada
- Que esta renovación le va a permitir a usted viajar mejor y pagar un boleto mas barato

004/4 52 320

9201622

SOLICITUD DE ANTECEDENTES AL . DPTO. III(
Nro.. .....

Montevideo, ...de .....

SEÑOR JEFE DE A.G.I.I.:

Por la presente solicito a Usted antecedente
de las siguientes personas.

MINISTERIO DE DEFENSA NACIONAL
Dirección General de Información de Defensa
DEPARTAMENTO I
Fecha de Carga .....
Pase a .....
Nº de Orden .....

SOLICITO POR:
OPERACION .

EL JEFE DEL DPTO. III(OP)

01/01

9201622

DOCUMENTO
TITULO Menem estudia ...
...
...
...
...
...

El brigadier José Julia puede ser efectivamente procesado en febrero por corrupción

Menem estudia el relevo del jefe de la Fuerza Aérea

El presidente argentino, Carlos Menem, sacudido hace solo días por la renuncia de su secretario privado por sospechas de corrupción, considera ahora reemplazar también al jefe de la Fuerza Aérea, brigadier José Julia, para quien los fiscales piden ya prisión preventiva, dijo ayer el diario Clarín. Julia puede, efectivamente, ser procesado por el juez Martín Irurzun, en la causa en la que se investiga la compra irregular de repuestos para la Fuerza Aérea por 18 millones de dólares.

Buenos Aires (ANSA, UPI)

■ En su momento el segundo de Julia, el brigadier Tomás Rodríguez, fue el encargado de denunciar públicamente la presunta responsabilidad de su jefe en las denunciadas maniobras.

El fiscal Gustavo Bruzzone pidió prisión preventiva para el brigadier Julia, pero enero es un mes de feria en los tribunales argentinos. De ahí, dijo Clarín, que el gobierno considere ya con anticipación reemplazar al jefe de la Fuerza Aérea.

El diario anticipó, incluso, el nombre del reemplazante de Julia, el brigadier Andrés Antonietti, actualmente miembro del círculo de relaciones cotidianas de Menem por su cargo de jefe de la Casa Militar de la Presidencia.

En los primeros días de enero, que a diferencia de otros años todos pensaban en Argentina sería por fin tranquilo a nivel de acontecimientos públicos, Miguel Angel Vicco, secretario privado de Menem, debió renunciar forzado por acusaciones de venderle al propio Estado leche en polvo para niños no apta para consumir.

Clarín comentó la larga serie de escándalos políticos y por corrupción que acompañó hasta ahora periódicamente la gestión de Menem y consideró que "hasta ahora la condena política (por el presidente hacia los acusados) ha quedado detrás de la condena social".

"Esa brecha es la que le aconsejan a Menem que cierre sin demoras. En esa línea de acción se inscribiría el alejamiento del brigadier Julia", concluyó.

"HIPERCORRUPCION"

Argentina, un país que encara una profunda reforma económica del Estado, sufre de hipercorrupción desde hace muchos años, dijo ayer el fiscal de la Cámara Federal, Luis Moreno Ocampo.

En los últimos meses varios funcionarios del gobierno debieron renunciar a sus cargos, imputados en supuestos casos de corrupción, entre ellos Miguel Angel Vicco, secretario privado y amigo íntimo del presidente Carlos Menem, acusado de vender una partida de leche contaminada al Estado.

"La Argentina tiene corrupción desde hace muchos años. El proceso democrático permitió conocerla y con la libertad de expresión y los medios de comunicación también comenzó el destape de casos", dijo Moreno Ocampo al diario Clarín de Buenos Aires.

Recientemente, la justicia dictó el procesamiento y la prisión preventiva del ex interventor en la acería Somisa, Jorge Triaca, involucrado en una supuesta maniobra de defraudación pública.

También la ex secretaria de audiencias y cuñada del presidente Menem, Amira Yoma, está imputada en una causa sobre tráfico de drogas que se tramita en la corte de Miami.

"Es un error esta idea de que el gobierno gobierna y el Poder Judicial controla la corrupción. No es así, quien tiene el control de la administración pública es el que debe controlar la gestión", dijo el fiscal Moreno Ocampo.

Agregó que "es absurdo que en un país con corrupción generalizada el Poder Judicial sea un punto blanco y pretender además que sea eficiente".

Moreno Ocampo manifestó que es difícil aportar pruebas para descubrir la corrupción en Argentina.

"Me he enterado de muchos casos que no pudimos llevar a la justicia por falta de pruebas, y muchas veces los testigos tienen temor a denunciar porque si es un caso aislado se pueden perjudicar", dijo.

Recordó un presunto caso de soborno denunciado por el embajador norteamericano Terence Todman, que afectó a la filial local del frigorífico Swift Armour.

...DO ...A
...IO ...E

01-01

320123

RESERVADO

ARCHIVO COPIA 1/1

FUERZA AEREA
COMANDO GENERAL
SERVICIO DE INFORMACION

Sección: S.I.F.A. ORB/nwv.-

Hoja: 1 / 1

Evaluación: - - - - - - -

Fecha: 12 /02 /92

DOCUMENTO: I N F O R M E No.002/92

ASUNTO: Contesta los Pedidos de Información Nros.001 y 002/92.-

De:	Para:
SUB-DTOR.SERV.INF.F.AEREA	SUB-DTOR.INT.D.G.I.D.

TEXTO:

P.D.I. No.001/92

-No se registran anotaciones.-

P.D.I. No.002/92

-Referente a las personas mencionadas se registra:

REFERENTE A:GIORDANO MAIDANA Rafael 09/04/92 FE)

REGISTRAMOS:GIORDANO MAIDANA Rafael

-Persona llamada a rectificar o ratificar la firma por haber firmado por el Referendum.-

---

REFERENTE A:METZGER GOMEZ Daniel Waldemar

REGISTRAMOS:METZGER GOMEZ Daniel Waltemir 09/04/92 (FE)

-F.Nac:21-8-62 C.I.:3.276.404-8

Ex-Sdo.2da.(SG) FAU - B.S.T. F.Ingreso:01-12-80

Baja:31-05-87 (C/Buena - Por solicitarla).-

REFERENTE A:DE LOS SANTOS Humberto

REGISTRAMOS:DE LOS SANTOS Humberto 09/04/92 FE

-08/07/91: El titular se declara adherente a las listas D.AVANZADA 1001 para Elecciones 1989(L.H.Popular Nov.989).-

---

-De las demas personas no se registran anotaciones.-

EL SUB-DIRECTOR DEL SERVICIO DE INFORMACION F.AEREA.-

TTE.CNEL.(AV) Waldemar -

VLADIMIR TULEY LOS.-

SUB DIRECTOR EL AEREA SERV. DE INFORMACION REPUBLICA O. DEL URUGUAY

Imprenta SASFA IV/91 (300)

9201627

001/1

11-3-92

Nº de identificación 9201627

9201627

RESERVADO

1/2

SECRETO

ARCHIVO

M. D. N.
D. G. I. D.
DEPARTAMENTO I.
C. MONTEVIDEO
090745/MAR/1992
(i)

PEDIDO DE INFORMACION Nro.005 /92

I - **FECHA ANTES DE LA CUAL SE NECESITA LA INFORMACION:**

URGENTE

II - **INFORMACION EXISTENTE:**

A - **T E X T O:**

- Se adjunta.-

III - **INFORMACION SOLICITADA:**

- Información acorde a trámite adjunto.-

IV - **DISTRIBUCION:**

O R I G I N A L : ARCHIVO DEPARTAMENTO I /D.G.I.D.

C O P I A 1 : SR. JEFE DEL DPTO. II(INF) E.M.E.

C O P I A 2 : SR.JEFE DE SECRETARIA DE INTELIGENCIA DEL C.G.A.

C O P I A 3 : SR.DIRECTOR DEL SERVICIO DE INFORMACION DE LA FUERZA AEREA.

C O P I A 4 : SR. 2do.COMANDANTE DE LA D.E. I.

C O P I A 5 : SR.DIRECTOR DE LA D.N.I.I.

EL SUB DIRECTOR INTERIOR DE LA D. G. I. D.

Coronel
Victorino Vazquez

AUTENTIFICA: EL JEFE DEL DPTO. I (INT.) DE LA D.G.I.D.
INTERIOR Coronel
Eduardo Caussi

MINISTERIO DEL INTERIOR
DIRECCION GENERAL
12 MAR 1992
Archivo
9201633

SECRETO
001/2

1638

- BRASIL SASTRE María Cristina
  C.I. N°1.927.367-1 /

- SASTRE AGARRAYUA Elida
  C.I. N°1.927.346-2 / C.C. HBA N° 11.147

- BRASIL SASTRE Sandra Magdalena
  C.I. N°2.572.745-5

- BRASIL SASTRE Julio Cesar
  C.I. N°1.927.454-7

- LOPEZ de HEKIMIAN Emia
  C.I. N°1.388.192-0 /C.C. ASB N°7844
  Profesión : Doctora

- PANIZZA RAMIREZ **Marta Alicia**
  C.I. N°1.917.535-1 / C.C. BCB N°36.884

- RAMIREZ MARTINEZ Nilda Ester
  C.I. N° 964.705-1 / C.C. BCA N27.340

- PANIZZA RAMIREZ Andrea Loreley
  C.I. N°3.625.559-8

- PANIZZA RAMIREZ Carlos Néstor

- ACOSTA LARROCA Anibal

- CIPOLINA IGLESIAS Carlos
  C.I. N°1.010.446-0 / C.C. AXB N°12.425

- GARRIDO de FERREIRA Yolanda
  C.I. N°872.323-2 / C.C. BCA N°50.888

- BARBAT CARDOSO María del Carmen
  C.I. N°1.807.618-6 / C.C. BZA N°30.548

- BARBAT FERNANDEZ Domingo Marangones
  C.I. N°1.266.989-6 / C.C. BBB N°19.683

- CARDOSO GARRIDO Nélida Carmen
  C.I. N°1.314.522-1 / C.C. BRA 28356

- GAMERO RIERA Washington
  C.I. N°585.149-2 / C.C. BQB N°6647
  Profesión : Contador

- ELZAURDIA SIENRA Roberto Mario
  C.I. N°452.144-6 / C.C. BRA N°7415
  Profesión : Arquitecto

002/2

1635

SECRETO 1/3

ARCHIVO

M. D. N.
D. G. I. D.
DEPARTAMENTO I.
C. MONTEVIDEO
091000/MAR/1992
(i)

PEDIDO DE INFORMACION Nro.006 /92

I - FECHA ANTES DE LA CUAL SE NECESITA LA INFORMACION:

URGENTE

II - INFORMACION EXISTENTE:

A - T E X T O:

- Se adjunta.-

III - INFORMACION SOLICITADA:

- Información acorde a trámite adjunto.-

IV - DISTRIBUCION:

O R I G I N A L : ARCHIVO DEPARTAMENTO I /D.G.I.D.

C O P I A 1 : SR. JEFE DEL DPTO. II(INF) E.M.E.

C O P I A 2 : SR.JEFE DE SECRETARIA DE INTELIGENCIA DEL C.G.A.

C O P I A 3 : SR.DIRECTOR DEL SERVICIO DE INFORMACION DE LA FUERZA AEREA.

C O P I A 4 : SR. 2do.COMANDANTE DE LA D.E. I.

C O P I A 5 : SR.DIRECTOR DE LA D.N.I.I.

EL SUB DIRECTOR INTERIOR DE LA D. G. I. D.

Coronel
Victorino Vazquez

AUTENTICA: EL JEFE DEL DPTO.I (INT.) DE LA D.G.I.D.
Coronel
Eduardo Caussi

SECRETO
001/3

1534

Montevideo, 09 de Marzo de 1992.-

-GADEA CHAURY María Fernanda
C.I. 2.953.544-6 - C.C. BLA 26.176
-GADEA DIAZ Arturo Hugo
C.I. 3.595.894-3 - C.C. BLA 26.179
-CHAURY CUBILLA Graciela
C.I. 4.140.776-8 - C.C. BLA 26.177
-GADEA CHAURY Pedro Arturo
C.I. 2.953.546 - C.C. BLA 27.772
-CUBIELA CHAURY María Mercedes
- RIZZO BOZZOLASCO Gabriela Delia
C.I. 1.875.338-6 - BLA 25.815
-RIZZO ROBBA Arnoldo
C.I. 542.099-6 - C.C. BNA 9.894
-BOZZOLASCO CAZENAVE María Delia
C.I. 748.892-6 - C.C. BNA 16.269
-RIZZO BOZZOLASCO Jorge Arnoldo
C.I. 1.226.261 - BLA 19.631
QUIROS Ruth
C.I. 779.952-7 - C.C. BRA 12.885
- LALIA MEDINA Patricia Miriam
C.I. 1.380.707-7 - C.C. BLA 21.030
-MUÑOZ CARDOZO Nelson Hugo
C.I. 4.199.316-3 - C.C. CME 6.575
-MUÑOZ DA SILVA Mario Hugo
C.I. 2.518.469-9 - IAC 25.196
-CARDOZO PEREIRA Estrella Lourdes
C.I. 2.243.171-0
-MUÑOZ CARDOZO Sandra Lujan
C.I. 2.866.103-6 - C.C. IAC 50.605
-MUÑOZ CARDOZO Dario Fabián
C.I. 3.667.471-4 - C.C. IAC 50.334
-MUÑOZ CARDOZO Zully Janet
C.I. 3.313.455-9 - C.C. IAC 55.994
-MUÑOZ CARDOZO William Gray
C.I. 3.313.456-5 - C.C. IAC 55.993
-CACERES AFFONSO Juan Marcelo
C.I. 3.639.962-3 - C.C. C.M.E. 7562
-CACERES CEJA Dario
C.I. 1.081.298-6 - C.C. BDB 14.204
- AFFONSO ACOSTA Melba
C.I. 1.993.022-0 - CC BDB 21.186
-CACERES AFFONSO Sergio Dario
C.I.1.532.472-2 C.C. BDB 40.719
-CACERES AFFONSO Ruben Tomás
C.I. 1.785.970-1
-CACERES AFFONSO Carlos Alberto
C.I. 1.782.808-7 - C.C. AUA 17.379
-CACERES AFFONSO Jorge Daniel
C.I. 1.782.807-1
-CACERES AFFONSO Mónica Beatriz
C.I. 3.304.798-8 - C.C. CME 622

002

-CACERES AFFONSO Víctor Hugo
C.I. 1.909.814-6 - C.C. CMA 14.365
-CACERES AFFONSO José Raúl
C.C. CME 6666
-CACERES AFFONSO Graciela Carola
C.I. 4.100.714-2
-ZANARDO MARTINEZ María Ester
-PAGALDAY Angela Mari
-MANGANEL FIGUEREDO María Delia

003/3 9201634

Incidente fronterizo entre Pakistan e India.

EL PAIS (ISSN: 7)

13/2/92

Pakistan - 0142

India - 1004 2

FP. 1161

Conf. Sect. (11490

Pakistán

CHINARI, Pakistán, 12 (Reuter).— La policía de Pakistán abrió fuego hoy sobre militantes que intentaban cruzar la frontera del estado indio de Cachemira, segando la vida de tres personas, dijeron médicos que se encontraban en el escenario de los incidentes.

ENTRADO ..... VR
CRIS ..... VR

01-01

4201636

Nº DOCUMENTO
INTITULO Elecciones en Punjab
PROCEDENCIA La Nación (15/2/92)
FECHA 19/2/92
Firma - 10092
F.P. 11167
GP- 11303

Elecciones en el temible Punjab

AMRISTSAR.- Funcionarios electorales sijs preparan las urnas para las elecciones que se realizarán hoy para restaurar el Gobierno del conflictivo estado indio de Punjab, después de cinco años de control directo de Nueva Delhi. Una huelga contra los comicios, respaldada por los extremistas sijs, paralizó ayer la actividad comercial. Los partidos políticos sijs más moderados han llamado a que se realice un boicot a las elecciones, denunciando que el voto no puede ser válido porque se obtiene bajo las metralletas de unos 350.000 efectivos de la policía india, que impuso fuertes medidas de seguridad alrededor de los centro electorales. Por su parte, los activistas sijs han amenazado con matar a cualquiera que concurra a sufragar. (Foto Reuter vía satélite).

ENTRADA VP
CRUZ VR
21-01
9201637

Egipto rechaza plan de la CIA para derrocar a Hussein
La Nación (Stgo.)
9/2/92
Egipto - 65841
F.P. 11164
PRES (21398)
IRAK (10094)
CIA (20448)

Egipto rechaza el plan de la CIA contra Saddam

EL CAIRO, 8 (AP). – Egipto reiteró su política de no interferir en los asuntos internos de Irak y se apartó hoy de los presuntos esfuerzos norteamericanos para derrocar al presidente Saddam Hussein.

La declaración fue formulada en respuesta a una información aparecida en el diario The New York Times que indicaba que Washington consultó con Egipto y Arabia Saudita respecto de la posibilidad de sacar del poder al presidente iraquí.

"Egipto no forma parte de plan alguno encaminado a derrocar al presidente iraquí, Saddam Hussein", dijo el gobierno en un comunicado entregado a la prensa.

El New York Times, citando a fuentes de la Casa Blanca, dijo que el director de la CIA, Robert Gates, discutió con [illegible] de Egipto y Arabia Saudita las operaciones militares y [illegible] contra Saddam.

Mientras, el secretario de prensa de la Casa Blanca, Marlin Fitzwater, quien viajó con el presidente George Bush a California, confirmó la presencia del jefe de la CIA en Medio Oriente, pero se negó a formular más comentarios.

Egipto es aliado de Estados Unidos y desempeñó un papel clave para ayudar a Washington en la formación de la alianza militar que [illegible] a las fuerzas de ocupación iraquíes de Kuwait.

La declaración egipcia [illegible] de Egipto [illegible] Cairo se alió con Estados Unidos contra un país árabe.

[illegible] la situación.

"Egipto sigue una política clara sobre la base de la no interferencia en los asuntos internos de [illegible]", dijo [illegible].

El presidente [illegible]

[illegible] que "el [illegible] es el único responsable [illegible] y no otras naciones".

ENTRADO VR
CRUZADO VR

01-01 9201638

Egipto rechaza plan de la CIA para derrocar a Hussein

La Nación (Buenos Aires)

9/2/92

Egipto - 6584

F.P. 11164

PLO (1358)

IRAK (10094)

CIA (20448)

Egipto rechaza el plan de la CIA contra Saddam

EL CAIRO, 8 (AP). – Egipto reiteró su política de no interferir en los asuntos internos de Irak y se apartó hoy de los presuntos esfuerzos norteamericanos para derrocar al presidente Saddam Hussein.

La declaración fue formulada en respuesta a una información aparecida en el diario The New York Times que indicaba que Washington consultó con Egipto y Arabia Saudita respecto de la posibilidad de sacar del poder al presidente iraquí.

"Egipto no forma parte de plan alguno encaminado a derrocar al presidente iraquí, Saddam Hussein", dijo el gobierno en un comunicado entregado a la prensa.

El New York Times, citando a fuentes de la Casa Blanca, dijo que el director de la CIA, Robert Gates, discutió con dirigentes diplomáticos de Egipto y Arabia Saudita las operaciones militares y secretas montadas contra Saddam.

Mientras, el secretario de prensa de la Casa Blanca, Marlin Fitzwater, quien viajó con el presidente George Bush a California, confirmó la presencia del jefe de la CIA en Medio Oriente, pero se negó a formular más comentarios.

Egipto es aliado de Estados Unidos y desempeñó un papel clave para ayudar a Washington en la formación de la alianza militar que diseñó a las fuerzas de ocupación iraquíes de Kuwait.

La declaración egipcia pareció querer mantener la buena imagen de Egipto entre los árabes al desmentir cualquier impresión de que El Cairo se alió con Estados Unidos contra un país árabe.

Funcionarios egipcios se negaron a discutir si Gates visitó Egipto. La embajada norteamericana se negó a comentar la situación.

"Egipto sigue una política clara sobre la base de la no interferencia en los asuntos internos de cualquier nación o país árabe", dijo la declaración gubernamental.

El presidente Hosni Mubarak afirmó el año pasado que sus diplomáticos no trabajan para decidir si Saddam permanece en el poder tras su derrota militar en la Guerra del Golfo Pérsico.

Mubarak dijo en noviembre al diario israelí Hatzofe que Egipto cree que "el presidente de cualquier país es el único responsable de su país, y no otras naciones".

ENTR... VR

CRIB... VR

01-01

9201658

Egipto desmantela una conspiración integrista
La República (15/02/93)
12/2/93
Egipto - 65691
FP-11164

GN-11302

Egipto desmantela una conjura integrista

Juan Carlos Gumucio, Beirut

■ Los síntomas de alarma egipcia frente al vigor que demuestra la oposición en Argelia se han intensificado con el anuncio de que el gobierno ha desbaratado una conjura musulmana en avanzado estado de preparación. El Cairo ha dado pocos detalles del supuesto complot para derrocar al presidente Hosni Mubarak, pero la denuncia en sí constituye la más clara muestra de preocupación oficial en un país susceptible al contagio de una crisis como la de Argelia.

La prensa cairota se encargó ayer de dar la mayor amplitud posible a la nueva denuncia del ministro del Interior, Abdel Jalim Musa. Según él, la detención en días pasados de tres empresarios vinculados a la Hermandad Musulmana permitió desvelar una confabulación "financiada desde el exterior". Los conjurados tenían incluso un proyecto del gabinete que debía tomar el poder a la caída de Mubarak.

La versión oficial dice que los detenidos, cuya identidad no se ha revelado, estaban a cargo de una firma de encuestas cuya misión era diseminar información falsa a compañías inversoras y grupos defensores de los derechos humanos. Según la policía, los agentes que allanaron las instalaciones de la empresa hallaron tres cajas llenas de formularios cumplimentados sobre temas que van desde el desarrollo de grupos islámicos en Egipto hasta el crecimiento del descontento popular por la situación económica. Ambos temas encabezan la lista de preocupaciones del gobierno, cada día más preocupado por la silenciosa pero amplia simpatía popular hacia el movimiento integrista en Argelia, al que se le ha negado el derecho de gobernar. Mubarak es consciente de que la crisis en Argelia fertiliza el terreno de la agitación integrista.

Es la segunda vez en menos de diez días que el gobierno egipcio denuncia la intervención extranjera en las actividades de la oposición. En ningún caso ha identificado la fuente de ayuda a la oposición, pero resulta obvio que El Cairo se refiere a Irán y a Sudán. La visita del presidente iraní, Alí Akbar Rafsanyani, a Jartum el año pasado fue vista en Egipto como un peligroso acercamiento entre los más radicales defensores de los integristas argelinos y egipcios. Posteriores declaraciones iraníes a favor del FIS argelino y la condena de Teherán a la anulación de las elecciones determinaron la suspensión de contactos entre los gobiernos de Argelia e Irán.

Mubarak parece dispuesto a mantener su política de mano de hierro para con los integristas egipcios. Aunque tolerada en el ejercicio político, la poderosa Hermandad Musulmana está oficialmente proscrita en Egipto. Según informes de organismos de derechos humanos, centenares de sus miembros han sido encarcelados en los últimos meses y continúan detenidos bajo la controvertida ley de emergencia impuesta tras el asesinato de Anuar el Sadat a manos de extremistas islámicos en 1981.

La Hermandad Musulmana capitaliza el descontento popular frente a la política económica de Mubarak. Reformas introducidas a petición del Fondo Monetario Internacional han dado lugar a una drástica elevación de precios, que en los meses pasados provocó grandes manifestaciones de protesta en el pueblo industrial de Helwan.

01-01

ENTRADA VB VB

9201639

20242
Libia (6333)
EE.UU (67670
Egy. (1140)

Alarma en El Cairo

Por Anthony Lewis

EL CAIRO (The New York Times). – La más honda preocupación que prevalece actualmente en el gobierno de Egipto no es lo que los ajenos pudieran suponer: una crisis argelina a propósito de los fundamentalistas islámicos ni los lentos progresos en las negociaciones de paz árabe-israelí. Es la posibilidad de un ataque militar de los Estados Unidos a Libia.

Ese es el inquietante tema que se suscita en toda conversación con funcionarios. El gobierno está preocupado –alarmado no sería el término adecuado– por esa eventualidad.

A través de los últimos meses, los Estados Unidos han renovado las presiones sobre Libia para que entregue a dos agentes de inteligencia sobre los que recaen sospechas de que pusieron la bomba que destruyó el avión de Pan Am, vuelo 103, sobre Lockerbie, Escocia. Gran Bretaña y Francia hicieron causa común. El Consejo de Seguridad de las Naciones Unidas aprobó una resolución en apoyo de la demanda. Se espera que a esa resolución siga otra imponiendo sanciones contra Libia.

Precedente

Si el gobierno de Trípoli se negara a entregar a los dos hombres, un ataque norteamericano tendría un precedente. El presidente Ronald Reagan, tras acusar a Libia de terrorismo, ordenó un bombardeo aéreo en 1986 que parece haber sido una tentativa infructuosa de eliminar al líder libio, Muammar el Khadaffy.

Pero ¿por qué habría de preocupar tanto a los egipcios esa perspectiva? Ellos simpatizan muy poco con el coronel Khadaffy, y en el transcurso de los años ha habido muchas circunstancias de tensión entre Egipto y Libia.

La respuesta reside en que el presidente Hosni Mubarak ha dedicado últimamente muchos esfuerzos para llevar al coronel Khadhaffy por una senda más moderada, convenciéndolo para que desista de su apoyo a grupos terroristas como el IRA Y los esfuerzos del señor Mubarak se han revelado eficaces.

El gobierno de Khadaffy de hecho ha moderado su retórica y sus *métodos* de promotor de disturbios. Un ejemplo significativo fue su actitud de prudencia durante la crisis del Golfo Pérsico.

Más recientemente, el coronel Khadaffy ha criticado al régimen fundamentalista islámico del Sudán que, según analistas occidentales alberga a organizaciones terroristas que solían operar desde Libia y el Líbano. Para El Cairo, que vigila de cerca a sus propios fundamentalistas, el Sudán es ahora un vecino mucho más amenazante que Libia.

En ese contexto, un ataque norteamericano contra Libia habría de ser sumamente embarazoso para el presidente Mubarak. Daría a los egipcios, y a otros árabes, la impresión de que Mubarak ha sido incapaz de contener a los norteamericanos a pesar de sus diez años de estrechas relaciones con los Estados Unidos.

Sería contraproducente, teniendo en cuenta el papel decisivo que desempeñó Mubarak a la hora de formar la coalición contra Saddam Hussein. Sin el apoyo de Egipto y una importante contribución de fuerzas egipcias en la guerra, toda la idea de una gran coalición que incluyese a los principales Estados árabes habría sido irrealizable.

Contraproducente

Más aún, tal como se ve desde aquí, un ataque norteamericano en Libia daría un tremendo impulso al movimiento fundamentalista islámico en todo el mundo árabe. Serviría para corroborar las sospechas en la mente de muchos árabes de que el nuevo orden mundial del presidente Bush consiste en golpear a enemigos pequeños, sobre todo árabes. Un egipcio decía: "Si hacen eso, reivindicarán a Saddam Hussein. Constituiría una evidencia del dominio norteamericano sobre los más fáciles. Los Estados Unidos tienen la rara condición de que pueden hacer todo lo que quieran, pero no podrían impedir las consecuencias de una radicalización islámica aún mayor".

El Cairo ha tratado de alejar la posibilidad de una acción militar convenciendo al coronel Khadaffy para que aceptara a una comisión jurídica internacional que investiga el desastre de Lockerbie. Investigadores norteamericanos y escoceses formarían parte de esa comisión. Pero los Estados Unidos rechazaron la iniciativa.

Los abogados egipcios señalan, del mismo modo que los juristas en Occidente, que no hay fundamento jurídico internacional para pedir que Libia entregue a ciudadanos sobre los que recaen sospechas de haber cometido crímenes. La autoridad para esa demanda debería estar fundada en un tratado de extradición, y Libia no lo tiene con los Estados Unidos ni con Gran Bretaña.

Tiénese aquí la sensación de que un ataque norteamericano colocaría al presidente Mubarak en una posición tan incómoda que se vería obligado a distanciarse de los Estados Unidos. La prensa egipcia no ha cesado de pronunciarse en contra de una acción militar. Una información atribuye Mubarak la afirmación de que había intervenido ya para evitar una operación militar.

¿Están injustificadamente preocupados los egipcios? ¿Existe realmente la posibilidad de una acción militar? En un año electoral norteamericano, con un presidente en dificultades internas, puede pasar cualquier cosa. (c) LA NACION

(Traducción de Jorge Ortiz Barili)

ENTRADA VB
SALIDA VB.

Arriba a Túnez el dirigente palestino G. HABASH
La Nación (Buenos)
2/2/92
Túnez - 10
OLP 520868
FP 1164

George Habash arribó a Túnez

TUNEZ, 1 (AFP). – El dirigente palestino George Habash llegó al aeropuerto de Túnez-Cartago a bordo de un avión procedente de París, se supo de una fuente palestina informada.

Al pie de la escalerilla, Habash fue recibido con un gran abrazo por el jefe de la Organización de Liberación Palestina (OLP), Yasser Arafat, informó el mismo vocero, que asistió a la llegada.

El dirigente palestino se encontraba hospitalizado en la capital francesa desde el miércoles pasado, y su llegada a París había provocado una crisis interna en Francia y una tensa situación entre el gobierno de París y algunos países árabes.

El jefe del Frente Popular de Liberación de Palestina (escisión "dura" de la OLP) bajó del avión con un bastón y sostenido por dos personas.

Tras efectuar un alto en el salón de honor del aeropuerto de Túnez, Habash subió a un vehículo que se dirigió hacia la sede de la central de la OLP en la capital tunecina, seguido por una caravana de siete automóviles.

La partida de Habash de París se realizó bajo severas medidas de seguridad, y ocurrió luego de que el gobierno de Israel presentó una protesta formal a Francia por haber recibido al dirigente palestino.

ENT
CRUZ
VB
VA.

01/01

9201641

N° DOCUMENTO
TITULO Kurdos iraquíes amenazan intereses occidentales.
PUBLICACIÓN La Nación [illegible]
FECHA 10/3/92
[illegible]
FP- 11164
EEUU [illegible]

Kurdos iraquíes amenazan a Estados Unidos

Advertencia: dijeron que atacarán blancos occidentales si Washington toma represalias contra Libia

BEIRUT, 9 (EFE). – Un grupo kurdo iraquí amenazó hoy con atacar los intereses occidentales en el mundo si los Estados Unidos efectuan algún tipo de acción militar contra Libia.

"Advertimos a EE.UU. y a sus aliados que sus intereses en la región y en el mundo serán blancos de ataques al emprender alguna acción contra la Gran Yamaheriya (Libia)", dice un comunicado de la Unidad de los Mártires de Halabja.

El texto fue entregado por un hombre a una agencia de prensa occidental en la ciudad libanesa de Sidón, situada a 18 kilómetros al sur de Beirut, acompañado con grandes fotos que muestran a mujeres y niños muertos en Halabja tras la utilización de armas químicas por las fuerzas iraquíes para aplastar la rebelión de Kurdistán.

Caerá

WASHINGTON, 9 (AFP).– [illegible] Saddam Hussein [illegible] porque está [illegible] pre- [illegible] el secretario [illegible] Casa Blanca [illegible] presión sobre Saddam para que se [illegible] que esto se [illegible] autoriza operaciones secretas para desestabilizar al régimen iraquí.

La amenaza coincide con un informe publicado hoy por el semanario libanés As Shiraa, según el cual EE.UU. prepara un plan para atacar a Libia.

La administración norteamericana ha fracasado, hasta el momento, en juzgar a los dos ciudadanos libios a quienes atribuye la responsabilidad por el atentado contra un avión de la compañía aérea Pan Am, ocurrido en 1988 sobre Escocia, y que costó la vida a los 270 ocupantes del aparato.

A pesar de que Libia desmintió haber estado asociada o tenido conocimiento del accidente, el líder libio, Muamar Khadafy, ofreció entregar a los dos súbditos a un tercer país neutro con objeto de juzgarlos.

El presidente George Bush había declarado que mantendrá las sanciones económicas contra Libia, ya que "el gobierno de Khadafy y continúa su apoyo al terrorismo".

Presión sobre Irak

WASHINGTON, 9 (Reuter). – El gobierno norteamericano está preparándose para dar nuevos pasos políticos y económicos para aumentar la presión sobre el presidente de Irak, Saddam Hussein, informó hoy el diario Washington Post.

Citando a funcionarios y diplomáticos que pidieron el anonimato, el periódico dijo que Washington urgió ya a naciones del Medio Oriente a que redoblen sus esfuerzos para bloquear el comercio con Irak, según una resolución de las Naciones Unidas.

El objetivo es impedir que contrabandistas sigan realizando operaciones comerciales con el exterior, ya que sus utilidades, según analistas, están ayudando a mantener a flote la economía iraquí y desviar la oposición interna al régimen de Saddam.

El Washington Post dijo que el gobierno norteamericano [illegible] por lo pronto una acción militar directa contra el gobierno de Saddam o un programa de asistencia militar encubierta a los grupos que se le oponen dentro del país.

Las fuentes fueron citadas diciendo que Washington podría recomendar pronto inspecciones internacionales más profundas o más frecuentes, así como otras medidas de las Naciones Unidas, para tratar de eliminar el [illegible] y minar su prestigio.

ENTRADA VR
CRUZ VR

01/01 9201642

DOCUMENTO
TITULO Ataque bombardeo Israeli contra bases del Hezbollah en el Libano.
PROCEDENCIA La Republica (Lima)
FECHA DE 20/2/92
VINCULA Libano (66234)
Israel (10107)
F. Pol. (11164)
Conf. Guk (11400)
F. Militar (11163)

Jueves 20 de febrero de 1992

El ejército despliega sus baterías antiaéreas

El Líbano defenderá su territ

● Primera intervención militar desde que terminó la guerra civil en el país, e

La aviación militar israelí bombardeó ayer una base Hezbollah en el sur del Líbano, desde donde los guerrilleros pro iraníes continuaron sus ataques misilísticos sobre el norte de Israel, informaron fuentes oficiales. Un comunicado militar israelí informó sobre el éxito de un operativo aéreo contra un cuartel guerrillero de Jishbeet, en el sur de Líbano, realizado ayer por aviones de la Fuerza Aérea judía, que regresaron indemnes a la base.

Jerusalén (ANSA)

■ Fuentes Hezbollah dijeron que las bombas israelíes habían hecho blanco sobre un objetivo civil, pero que no habían produ-

cido víctimas.

Los bombardeos cruzados entre la guerrilla pro iraní Hezbollah desde el sur del Líbano sobre el norte de Israel, y por esta parte la artillería judía contra las poblaciones de la Franja

ENTRADO
CRUZADO

01/01

9201643

Nº DOCUMENTO .....
TEMA: Manifestación pro-gubernamental en Irán
PERIODICO: La República 15/02/92
FECHA: 12/2/92
VINCULADO: Irán - 10045
F.P. - 11165
FSS - 11165

La República
Miércoles 12 de febrero de 1992

"Ustedes que están por la democracia, ¿dónde podrían reunir una multitud como esta?"

Un millón de personas manifiestan en Teherán

* *En medio del frío y la nieve, conmemoran el 13 aniversario de la revolución de los ayatollahs*

Teherán (AFP)

■ Centenas de miles de personas -varios millones según los organizadores- se reunieron este martes en la plaza Azadi (Libertad), la más grande de Teherán, para conmemorar el decimotercer aniversario de la victoria de la revolución islámica de 1979 y al mismo tiempo condenar a Estados Unidos.

En medio del frío y la nieve, los manifestantes -hombres, mujeres vestidas de negro, con la cabeza cubierta por pañuelos y muchos niños- se concentraron en la plaza, situada en el oeste de la capital: "para mostrar al mundo la resistencia y la determinación del pueblo iraní por defender su revolución", indicaron los poderes públicos que organizaron la manifestación.

En un discurso particularmente hostil a Estados Unidos y a Israel, el presidente iraní Ali Akbar Hachemi Rafsanyani, afirmó que "esta inmensa concurrencia en la plaza Azadi significa el proceso de condena contra Estados Unidos y otros criminales".

"¿Ustedes que están por la democracia, dónde podrían reunir una multitud como ésta?, preguntó Rafsanyani, cuyo discurso fue entrecortado por lemas anti-norteamericanos y anti-israelíes gritados por los manifestantes.

"La presencia del pueblo en esta manifestación preserva la revolución de cualquier daño", dijo el jefe del gobierno iraní, quien agregó que este año la celebración de la revolución islámica revela una "particular importancia", pues "nuestro enemigo, Irak" fue reconocido "responsable" por las Naciones Unidas de haber desencadenado la guerra contra Irán en 1980.

Según el presidente iraní, "la emancipación de los pueblos de las repúblicas musulmanas de la ex Unión Soviética, el ascenso del Islam en Africa del Norte y en Asia, son más que razones para que nuestra revolución festeje este año su victoria con más resplandor".

"Justicia fue hecha a Irán y nuestra revolución reencuentra su verdadero lugar en el mundo", continuó Rafsanyani, denunciando "las injerencias norteamericanas" en los otros países y sus mentirosas afirmaciones sobre la defensa de los derechos humanos".

"Ustedes se dicen defensores de los derechos humanos, mientras los hijos del Islam son detenidos en las prisiones de Israel, y en Argelia arrancan el poder del pueblo para dárselo a los militares", agregó el presidente iraní.

Según él, se trata de los "derechos humanos a la norteamericana", en tanto que "la presencia de esta inmensa multitud" en esta plaza "es la democracia de acuerdo al Islam".

Irán se encuentra en el recto camino de la reconstrucción", estimó.

Rafsanyani indicó que alrededor de 1.600 proyectos fueron inaugurados durante los diez días de la "década de la aurora", marcando el retorno, el 1º de febrero de 1979 del imán Jomeiny a Irán y la caída del régimen imperial.

Antes del discurso de Rafsanyani, el hijo del fundador de la República Islámica, Ahmad Jomeiny, agradeció a la concurrencia "su preciosa presencia", que muestra al mundo, según él, "cuanto ama y defiende su revolución el pueblo iraní".

Los medios de comunicación, la jerarquía chiíta y las dos principales tendencias que dominan la vida política en Irán, la Asociación del Clero Combatiente (moderada, a la que pertenece Rafsanyani) y a la Asociación de Religiosos Combatientes (radical), habían lanzado convocatorias radiofónicas para una participación masiva de la población en las concentraciones de Teherán y en todo el país.

En la capital 2.000 jóvenes cantores instalados a lo largo del itinerario de los manifestantes, entonaron canciones revolucionarias.

Con globos de colores en la mano, miles de niños bien abrigados, algunos de ellos sentados en los hombros de sus padres, participaron también de la manifestación.

Paracaidistas de la aviación efectuaron diversos ejercicios de demostración y helicópteros de la Medialuna Roja iraní arrojaban flores y panfletos políticos firmados por la Asociación del Clero Combatiente.

Al igual que en los años anteriores se instalaron "puntos de encuentro" donde se servían bebidas frescas, en medio de puestos ambulantes instalados por todos lados.

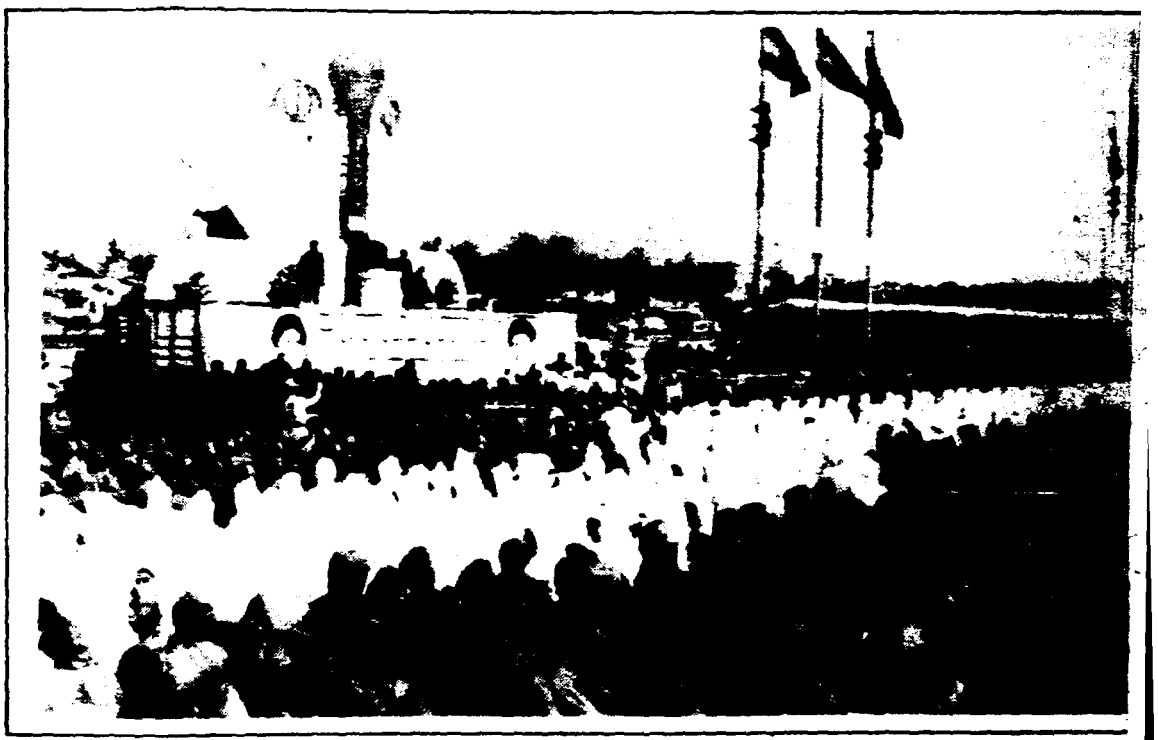

Una multitud se dio cita en Teherán.

9201645

14/1/91
FP MIG-1
RR II - 11344

ENTRADO VB
CRUZADO

Irán y Cuba: alianza antiimperialista

● *Huber Matos: el desembarco de los tres terroristas no beneficia a la oposición*

El vicepresidente cubano, José Ramón Fernández-Alvarez, discutió ayer lunes en Teherán con el presidente del Parlamento iraní, Mehdi Karubi, sobre "la cooperación en la lucha contra el imperialismo", anunció la televisión iraní.

Teherán (AFP, ANSA)

■ Ambos evocaron también las relaciones bilaterales. Fernández-Alvarez dijo que deseaba "una mayor cooperación entre Teherán y La Habana".

Karubi, quien aceptó una invitación del vicepresidente cubano para visitar la capital cubana, afirmó que Irán "está dispuesto a apoyar la lucha de los pueblos contra el imperialismo". "Por ese motivo queremos desarrollar nuestras relaciones con Cuba", precisó.

El vicepresidente de Cuba, que llegó el domingo pasado a Teherán, entregará hoy martes un mensaje del líder cubano, Fidel Castro, al presidente iraní, Alí Akbar Hashemi Rafsanjani.

Fernández-Alvarez se reunió el domingo con el ministro de Relaciones Exteriores iraní, Alí Akbar Velayati.

Un fuerte contingente de policías impidió que unos 500 simpatizantes de Fidel Castro se trenzaran a golpes con otro número similar de exiliados cubanos durante una concentración de los primeros pidiendo que Estados Unidos levante el embargo a Cuba.

La concentración tuvo lugar la noche del domingo en una escuela del barrio hispano y los contramanifestantes se ubicaron en la vereda del frente del edificio. La calle fue ocupada por la policía montada.

Hortensia Bussi (viuda del ex presidente chileno Salvador Allende), Alicia Alonso (directora del ballet nacional de Cuba), Teófilo Stevenson (tres veces medalla olímpica en boxeo), Frantz Delva (del movimiento haitiano Aristide en el exilio) y los actores de cine activistas Kris Kristofferson y Ed Asner, anunciados para hablar en la concentración "Paz para Cuba", no llegaron al lugar.

Sí lo hicieron, en cambio, Mosala Mosegomi, delegada del Congreso Nacional Africano quien dijo que "hoy tenemos a Cuba, mañana tendremos a Sudáfrica".

El grupo de contramanifestantes cubanos con pancartas que decían "Castro asesino y libertad para Cuba", fue encabezado por el comandante Huber Matos, liberado de prisión después de 20 años ante la presión internacional.

HUBER MATOS: SI AL BLOQUEO

Huber Matos, uno de los principales líderes de la oposición anticastrista, afirmó que varias personalidades que se habían comprometido a manifestar en San Francisco a favor del actual régimen cubano cambiaron su decisión luego del fusilamiento de Eduardo Díaz Betancourt, condenado por infiltrarse en la isla con fines terroristas.

Matos, que fue brazo derecho de Fidel Castro y se distanció del régimen tras más de 25 años de prisión, encabezó en San Francisco una contramanifestación de cubanos en protesta por el reclamo de distintos sectores que se concentraron para pedir que Estados Unidos levante el bloqueo contra la isla.

"Vine a San Francisco —dijo Matos en entrevista exclusiva con ANSA— como fui a Nueva York la semana pasada ante una manifestación similar organizada por elementos marxistas que pretenden salvar la dictadura de Castro a costa de más sufrimientos para el pueblo cubano".

Vicepresidente cubano, José Ramón Fernández Alvarez, un duro diplomático en Medio Oriente (Telefoto de AFP).

Matos reiteró su negativa a que Estados Unidos levante el bloqueo contra Cuba "porque hacerlo sería legitimar el régimen de La Habana. Una parte de la crisis cubana es económica. Si se le proporcionan los medios, tales como transferencias de capitales, intercambio comercial, etcétera, recibe oxígeno, pero se prolongan los sufrimientos del pueblo cubano. No nos oponemos a que se envíen medicinas en cantidades pequeñas", añadió. Dijo luego que es el propio Castro quien organiza la campaña "Paz para Cuba" en apoyo de su propio gobierno. "El sigue diciendo que Estados Unidos va a invadir Cuba y así tienen pretexto sus seguidores para pedir paz mientras la campaña produce dinero para enviárselo a él". Al advertírsele que "también hay cubanos en esa campaña", Matos dijo que "son de la Brigada Maceu. En Miami han alquilado la radio Progreso. Van contra la corriente. Son como los llamados intelectuales de orientación marxista que viven en la sociedad opulenta que llaman de consumo". Dijo que ellos representan sólo al uno por ciento de los cubanos que residen en Estados Unidos. "Hay un millón de cubanos en el exilio y de los 500.000 viven en Miami", aseguró.

Dijo entonces que las ausencias de la viuda del ex presidente chileno Salvador Allende y de los actores norteamericanos Kris Kristofferson y Ed Asner, como las de otras personalidades que también estaban anunciadas en la marcha del domingo en San Francisco, se debe a que "debe resultar molesto para esa gente que antes apoyaba tal campaña, aparecer ahora, después que han fusilado a Díaz Betancourt, porque sería apoyar el delito de la pena capital política".

Pero Matos admitió que el desembarco de los tres disidentes que se infiltraron en la isla recientemente y fueron condenados "no beneficia a la oposición. Ninguno de estos grupos puede conseguir nada en Cuba. ¿Cómo se podrían desplazar si ni siquiera hay transporte? No hay gasolina para los autobuses, no hay trenes. Ir desde afuera a infiltrar grupos en estas condiciones es una locura y da ocasión a Castro, que no tiene problema en vigilar sus costas, a armar después su propio show".

92216%

Nº DOCUMENTO
TITULO Países [illegible]
PROCE [illegible]
FECHA 17/2/92
VINCUL [illegible] 10095

(Archivar por Medio Oriente)

M.O. (1019<

Buscan crear una potencia islámica

TEHERAN, 16 (Reuter). – Los países musulmanes más importantes del mundo –Turquía, Irán, Pakistán y los Estados musulmanes de la ex Unión Soviética– inauguraron hoy una cumbre que espera convertirlos en una alianza económica y política islámica con proyecciones de potencia mundial.

El presidente Akbar Hashemi Rafsanajani dijo poco después de la apertura de la cumbre de dos días que era "natural" para las emergentes repúblicas de la ex Unión Soviética mirar hacia los tres miembros fundadores de la Organización de Cooperación Económica (ECO).

La ECO espera que la inclusión de Azerbaiján, Turkmenistán, Uzbekistán y probablemente Tayikistán inyectará nueva vida en un grupo que existió sin posiciones agresivas desde su creación hace 27 años. Irán, Turquía y Pakistán son sus miembros fundadores.

"Los miembros de la ECO y otros Estados musulmanes del sudoeste del Asia pueden forman un acuerdo económico-político poderoso en la región y presentarse como una potencia mundial", dijo Rafsanjani a la prensa , tras saludar al presidente de Turkmenistán, Saparmurad Niyazov, en el aeropuerto Mehrabad de Teherán.

El presidente azerbaijano, Ayaz Mutalibov, también asiste a la cumbre de dos días, junto con importantes representantes de otros Estados tradicionalmente musulmanes que pertenecían a la órbita soviética, entre ellos Kirguizia y Kazajstán.

Además de incluir a los nuevos miembros, Rafsanjani, el presidente turco, Turgut Ozal y el primer ministro de Pakistán, Nawaz Sharif, tienen previsto aprobar una reducción del 10 por ciento en los aranceles aduaneros entre ellos y analizar pasos para liberalizar el comercio y la circulación de gente.

La reunión también les dará la oportunidad de analizar disputas regionales tales como la guerra civil en Afganistán y el conflicto entre Armenia y Azerbaiján por Nagorno-Karabaj.

Irak, Pakistán y Turquía también respaldan los esfuerzos de paz de las Naciones Unidas para Afganistán, considerada otro miembro potencial de la ECO.

La ECO comenzó como un pacto económico entre los Estados musulmanes que habían sido parte de la Organización del Tratado Central, un comando militar constituido por los Estados Unidos y Gran Bretaña en la década de 1950 para impedir la expansión de la Unión Soviética hacia el Sur.

ENTRADO VR
CRUZADO VR

01|01

920:647

ARCHIVO ORIGINAL

MEMORANDUM Nro..920031../ReI.../FECHA..11.de.Marzo.de.1992...

I.- ASUNTO: INFORMACION GENERAL DEL M.L.N.
II.- REFERENCIA: 951-B-I
III.- EVALUACION: C-3
IV.- T E X T O:

NOVEDADES OBTENIDAS EN EL LOCAL ~~CENTRAL~~

Se ha tomado conocimiento que en dicho Local han habido cambios en su estructura física. Es de destacar también que en el mismo se encontraban funcionarios del "Mate Amargo" los cuales habrían manifestado que dicho quincenario está siendo impreso en el diario "La República". Los mismos eran Raquel DUFOU (MLN-MPP), Carlos GRAÑA (se desconoce su encuadre) el cual integra la Dirección del quincenario y dos NNM jóvenes que manejan la parte de la composición en la computadora.
Se pudo constatar además,que el FAX que en el año 1991 había sido devuelto por el costo económico que significaba había sido nuevamente instalado, pudiéndose obtener el texto de algunos FAX y números telefónicos, así como también mensajes locales allí existentes.
Se tomó conocimiento además, que en dicho local se encontraban en depósito algunas urnas y carpetas de firmas para el Referendum de la Ley de Empresas Públicas, pudiéndose saber por comentarios de los allí presentes que el MLN había recolectado hasta la fecha unas 4.000 firmas aproximadamente.
Por último es de destacar,que en la mesa de entrada se encontraba un revolver SW cal.38 de unas 3 pulgadas el cual habría sido recientemente adquirido y un número determinado de citaciones para los militantes del C.C. convocando a éstos para una reunión a realizarse el día 08/MAR en horario de 09.00 a 20.00 hs. en lugar a confirmar. En las misma figuraba; orden del día: previos, finanzas, medios de prensa, y F.A., Plan del 92 (previsto para las 18.00 hs.) y por último varios.

TEXTO Y NROS.DE FAX DEL MLN Y MENSAJES
LOCALES EXISTENTES EN EL LOCAL CENTRAL

Se ha tomado conocimiento que algunos de los FAX solo decían el destino, quien lo enviaba y el Nro. al cual se había realizado por ejemplo: GRAÑA FAX a Londres Nro. 0044714810830; a Nicaragua de Cristina al Nro. 005052661560; otro FAX enviado a un NNM ELWIN SAULA al Nro. 005052675670; otro FAX dirigido a DRI (presumiblemente sea una sigla) también de Nicaragua dirigido a un NNM Luis ZELA (81.79.86); otro FAX a un NNM de nombre Néstor SAGRADO con asiento en AUSTRALIA; otro FAX a un NNM de nombre Sergio CARDOZO Nro. 006135683905. Es de destacar además, que se encontraba una carta destinada a la CX 44 cuyo remitente era una NNF Ana María GOLFARINI dirección textual 548 VERNON AVENEU Nro.3 VERISE C.A. 90291 Teléfono 213-3922422, FAX casa-3104504879.
Sobre los mensajes existentes, los mismos decían: "PARA CHELA, LA SUECA 'UE A ESPARTACO Y LLAMO A GLORIA", "QUE SUCO CON COMPANI LUCIA" (se desconocen los significados). El otro mensaje decía: "RULO LLAMAR A CECILIA AL 41.82.12.".

001/5

1648

INFORMACION CONCERNIENTE A CARTA DIRIGIDA A ELEUTERIO FERNANDEZ HUIDOBRO (MLN)

Se ha tomado conocimiento que en la mesa de entrada al Local Central, se encontraba mencionada carta,la cual tenía dos sellos uno de "Urgente" y otro de "Secreto". La misma fué escrita por un NNM Isabelino GUERRERO el cualhabría pertenecido al Partido Colorado. El mismo hace alusión de su pasaje por dicho partido, la cercanía que tenía a Jorge Batlle, mencionando además a Juan Carlos BLANCO (Partido Colorado) y habla también sobre el secuestro de Elena Quinteros dando algunos datos que serían imprecisos. También habla de Cuba, Nicaragua, los Derechos Humanos y su lucha en Uruguay, dándole a todo esto un tinte de apoyo. Por último menciona en forma pasajera a BUSH, su gobierno, sus influencias y vinculaciones, como así también su pasaje por la CIA.
Es de destacar que las 6 hojas de tamaño carta que el mencionado escribió, tenían en el ángulo superior derecho,el membrete de una empresa: ABC-ADM. y VENTAS - URUGUAY 1912 y FERNANDEZ CRESPO Teléfono 4.46.36 Antonio Barrios (presumiblemente titular de esa supuesta empresa).
Por último cabe agregar que dichas hojas fueron escritas algunas de un solo lado, otras de ambos lados, en letra manuscrita y las comenzó con tinta azul para finalizar con tinta roja, lo que denotaba cierta desprolijidad en la misma.

INFORMACION SURGIDA DE REUNION DE RESPONSABLES POLITICOS DEL ZONAL III

Se ha tomado conocimiento de que aproximadamente dos semanas atrás se llevó a cabo una reunión de Responsables políticos en el local del Zonal III, donde se trató el tema FINANZAS del MLN. En dicha reunión se repartió una copia de la resolución del C.C. del día 16/FEB de 1992 con los temas que hoy por hoy el MLN estaría tratando en profundidad los cuales son: Finanzas y Referendum sobre Ley de Empresas Públicas.
Se pudo saber además, que el que hoy en día está haciendo de vocero oficial a las bases es Eleuterio FERNANDEZ HUIDOBRO (MLN), quien además habría sacado un cálculo aproximado de lo que el MLN hoy por hoy adeuda.
Sobre éste tema se tomó conocimiento, que la cifra oscilaría aproximadamente entre 60 y 80 mil dólares, dinero que el MLN necesitaría para saldar deudas incluso hasta con el MPP, al cual le deben 8 mil dólares aproximadamente.
Según comentarios realizados en ésta reunión de Responsables Políticos, a la Dirección del MLN no le preocupa el monto de las deudas, siempre y cuando obtengan un buen resultado del Referendum para la posterior Ley de Empresas Públicas. Se adjunta copia de dicha resolución del C.C. repartida en la mencionada reunión.
Por último es de destacar que fueron confeccionados una serie de Bonos donación cuyos valores oscilan entre N$ 10.000 y N$ 50.000, a los efectos de ser entregados a los Responsables Políticos de cada grupo de Base (2 de N$ 50.000, 5 de N$ 20.000 y 5 de N$ 10.000). Los mismos deberán ser distribuidos dentro de los G.B. para ser vendidos. Se adjunta fotocopia de un bono.

INFORMACION CONCERNIENTE A POSICION DEL MLN CON RESPECTO AL PLEBISCITO

Se ha tomado conocimiento que el MLN hace llegar a sus militantes sus dos puntos mas importantes para éste ano. Estos temas serían, enfatizar EL NO A LAS EMPRESAS PUBLICAS y el otro punto es insistir en la prolongación de ésta idea o continuar con el primero conjuntamente con la recolección de las firmas.

Aparentemente el MLN manifiesta de que el tema de fondo es alejar a los inversionistas o capitales extranjeros del Uruguay, cercando con ésto al país, en su economía, como así también al Gobierno Nacional. La explicación que le dan a todo ésto es que prolongando los plazos para la recolección de firmas; solicitando prórrogas una vez vencidos éstos, se creará un clima de inestabilidad que llevará a los posibles inversionistas extranjeros a dudar en la concreción de los posibles negocios o compras de empresas que puedan surgir con el correr del tiempo. O sea que el MLN piensa que existiendo ésta inestabilidad en el Uruguay ningún inversionista estará dispuesto a invertir en el mercado Uruguayo y ni siquiera arriesgarse a realizar un estudio de mercado para posteriormente comprar cualquier empresa o ente que el gobierno disponga privatizar. Esta idea permitirá al MLN tener una posición firme y ser una punta de lanza en América, como el único país Latino Americano sin inversionistas Extranjeros. Aparentemente un resúmen de ésta maniobra o de ésta idea ya había sido comentada en Diciembre del 91 por Eleuterio FERNANDEZ HUIDOBRO (MLN), en una charla mantenida en el Local Central. Es de destacar que el MLN estaría de acuerdo con la posición del Senador del Partido Nacional sector Por la Patria Alberto Zumarán y el Diputado del Partido Colorado DA SILVA TABAREZ, en agotar todos los plazos para la recolección y entrega de firmas. Por dicho motivo se cree que vayan a dilatar la situación pidiendo prórrogas, lo cual llevaría a que el Plebiscito pudiera concretarse aproximadamente en el mes de Agosto del próximo año.

Aproximadamente en ésta fecha, muy cercana a las próximas elecciones nacionales, el MLN obtendría un panorama más amplio de la situación del F.A., lo cual una vez de juntadas las firmas les permitiría ver cuales son las perspectivas futuras de gobierno para dicho partido.

Es de destacar que todo éste proyecto del MLN no estaría escrito ni se encontraría en ningún documento que lo contemple, por tratarse de algo muy delicado.

Por último se tomó conocimiento que el Diputado del Partido Colorado DA SILVA TABAREZ ha aportado dinero para la campaña de recolección de firmas y que coinciden nuevamente tanto él como el Senador ZUMARAN (P.N.), con el MLN en no hacer mucha publicidad al respecto, con el tema de las firmas, tratando de que dicha campaña se lleve a cabo en la forma mas silenciosa posible. De ésta forma y sin mucho movimiento se cree que ya hayan unas 12 o 15 mil firmas recolectadas.

INFORMACION CONCERNIENTE A LA CORTE ELECTORAL

- Se escuchó decir en el Local Central de que la Corte Electoral tiene 15 cargos o vacantes para ser ocupados antes de las próximas Elecciones Nacionales. Al parecer éstos cargos serán ocupados políticamente siendo éstos distribuidos entre los partidos políticos. Según la versión escuchada, de los que les corresponden al F.A., al MLN le tocarían tres, desconociéndose hasta el momento que militantes los ocuparán.

Al parecer ésto se debería a que el personal de la Corte Electoral se ha visto disminuido sensiblemente, y están previendo disponer del personal suficiente tanto para el plebiscito por la Ley de Empresas Públicas como para las próximas Elecciones Nacionales.

INFORMACION DEL GRUPO DE BASE - 6

- Se tomó conocimiento de que éste G.B. no se ha podido reunir con la totalidad de sus integrantes. Por tal motivo no han podido ser distribuidos los bonos de colaboración que fueron repartidos en una de las últimas reuniones de Responsables Políticos del Zonal.

En la última reunión que se llevó a cabo con la presencia de 3 o 4 integrantes de éste G.B., se dijo que un ex-integrante de éste que se encuentra radicado en Europa había donado la cantidad de 100 coronas las cuales serán aprovechadas para el pago de los bonos de colaboración. Es decir que una vez convertida en moneda nacional, si el dinero es suficiente con éste los militantes del G.B.-6 comprarán los bonos de colaboración. Se desconoce el país de orígen de las Coronas y donde se radica el ex-militante que las envió.

- Se tomo conocimiento que Jorge QUARTINO (a) "EL PATO" (MLN), muy recientemente habría viajado al Perú.

INFORMACION DEL MRO

- Se pudo establecer por comentarios en el local Central que el MRO "consiguió plata de algún lado". Se ha tomado conocimiento por comentarios de otros militantes que al MRO económicamente le está yendo muy bien, a tal punto que tiene mas audiciones radiales y ha mejorado sus horarios.

Aparentemente de una sola audición radial por semana que tenía en Radio Fénix ahora tiene 2 (lunes-miércoles y viernes).

- Pudiéndose establecer que la cobertura que éstos tienen o el pretexto que esgrimen es que el dinero fue obtenido gracias a una rifa que emitieron el año pasado donde uno de los premios era un viaje a Cuba.

Se adjunta: Foto de Roberto VILLANUEVA "EL CURA"(MLN)
Silvia CARRERO (MLN)
BONO donación Comisión de amigos de CX 44
Resolución del C.C. en su sesión del 16 de febrero de 1992.

La documentación se encuentra en PIE Nro 05/92 del Agente 951 B-I

V - DISTRIBUCION: Original - SR. JEFE DEL DPTO.I

IDENTIFICACION DEL AGENTE

(r.m)

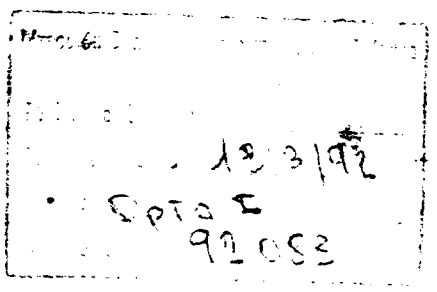

005/5

ORIGINAL
ARCHIVO

MEMORANDUM No. 920032 | REI - FECHA: 11.03.92

1/2

I.- ASUNTO : ACTIVIDADES DEL SUANP

II.- EVALUACION:

III.- REFERENCIA: 837-I-II

IV.- TEXTO:

- Se ha tomado conocimiento que a la hora 1000 del día de la fecha, dió comienzp una paralización de actividades en el Puerto, para realizar una asamblea general del gremio en el edificio sede del SUANP.-

- Se determinó que no se realizaran horas extras entre las 0700 y 1900 horas del día de hoy y también se efectúa una paralización de actividades a partir de la hora 0800 en la Sección Mantenimiento y Dragado, en el turno del día.-

(55)

001/2

MINISTERIO ... CIONAL
Dirección ...
12 MAR ...
Biog. ...
S201649

12-3-92
Dpto.
92080

DISTRIBUCION:

ORIGINAL - SEÑOR JEFE DEL DEPARTAMENTO I

IDENTIFICACION DEL AGENTE

(j-f)

002/2

519

COPIA

Hoja 1 de 1

Copia 1 de 1

ARCHIVO c.1 1/1

Montevideo, 11 de Marzo 1991.

M E M O R A N D U M Nro 920034/S.O.E

I.- **ASUNTO** : CAMPAMENTO SUNCA.

II.- **REFERENCIA:**

III.- **T E X T O:**

Habiéndose tomado conocimiento que el **SINDICATO UNICO NACIONAL de la CONSTRUCCION y AFINES (SUNCA)** habría realizado un campamento en la Plaza Independencia, se concurre a la zona obteniéndose la siguiente información:

El campamento se encuentra en el predio ubicado en la intersección de las calles Ciudadela y San José. En el lugar existe una construcción que fuera Estación de Servicio propiedad de la familia MICHELINI y donde actualmente funciona un estacionamiento privado hacia la calle Juncal.

Según se pudo constatar, participan del campamento alrededor de 25 personas entre hombres y mujeres, en su mayoría jóvenes (edad entre 25 a 30 años).

Se detectaron dos banderas del SUNCA (SACEEMM) y varias pancartas, las cuales lucían las siguientes leyendas:

-COMISION NACIONAL DE VIVIENDA, ZONAL CENTRO (SUNCA-PIT/CNT)
-OBRAS EN CONFLICTO, EN LUCHA POR TRABAJO Y DIGNIDAD (SUNCA-PIT-CNT)

IV.- DISTRIBUCION: ORIGINAL JEFE DEL DEPARTAMENTO III (OP)-ARCHIVO
COPIA 1-JEFE DEL DEPARTAMENTO I.-

(55) 001/1

MINISTERIO ... 12 MAR. 1991 Geográfico - Psicosocial 920 1650

12-3-91 Dpto I 920034

COPIA

Hoja 1 de 1

ARCHIVO Copia 1 de 1

c.l.

1/3

9201651

Montevideo, 11 de Marzo 1992.

M E M O R A N D U M Nro 920033/S.O.E.

I.- ASUNTO : CONCENTRACION DE FFSP en H. PASTEUR.

II.- REFERENCIA:

III.- T E X T O:

En el día de la fecha se concurre a realizar la cobertura de la concentración de la Federación de Funcionarios de Salud Pública (FFSP) convocada para las 0900 horas en el H. PASTEUR.

Siendo las 0930 horas aproximadamente, en el patio del referido nosocomio, se reunieron alrededor de 40 funcionarios quienes iniciaron una asamblea contando con la presencia de algunos dirigentes de la FFSP.
En la misma hicieron uso de la palabra dos dirigentes (no identificados) quienes plantearon los distintos reclamos enunciados en el volante que se distribuyera al público presente (se adjunta).

Es de destacar que desde las 0600 hasta las 12 horas, período en el que paralizaron las actividades, no realizaban atención al público con excepción de las urgencias.-

A las 1050 horas aproximadamente, finalizó la asamblea, pudiéndose observar que algunos funcionarios permanecían en el patio sin reintegrarse a sus actividades, mientras otros procedían a retirarse directamente del lugar.

IV.- DISTRIBUCION: ORIGINAL - JEFE DEL DEPARTAMENTO III(OP)-ARCHIVO
COPIA I - JEFE DEL DEPARTAMENTO I.-

(SS)

001/3

Telegrafo - Sicasocial
9201651

Fecha 13-3-92
Depto I
Nº de Orden 9200.1

Lunes 9 de MARZO , Hora 9:00

Todo el Hospital Pereira Rossell detendrá sus actividades de 6 a 12 Horas.

Miércoles 11 de MARZO Hora 9:00

Nos concentramos en el Hospital Pasteur

Hasta el 16 de marzo, realizar asambleas, formar comisiones de conflicto con miras a la Asamblea General del 17 de marzo.

TU PRESENCIA EN NUESTRAS MOVILIZACIONES RESPALDAN NUESTRA LUCHA.

FFSP **COFE** **PIT-CNT**

92 651

F F
S P

MOVILIZACIONES EN SALUD PUBLICA

1) Reconocimiento y pago de las economías de los CTI, generadas a partir de marzo del 91.

2) Mejoras salariales a ser incluidas en la próxima Rendición de Cuentas.

3) Reconocimiento de los derechos laborales de los compañeros contratados 410 y suplentes.

4) Mejores condiciones de trabajo.

5) Vigencia de Leyes especiales por insalubridad.

6) Contra persecuciones y arbitrariedades llevadas adelante por cargos de confianza del MSP.

7) Rechazo a las privatizaciones, porque no solucionan las necesidades de los asuarios y de los funcionarios, ya que persiguen fines de lucro.

003/3

Partido Nacionalista gana elecciones generales en Malta

Nación (Madrid)

26/2/92

Pag. 10

F. P. 11169

GN - 11502

Elecciones en Malta

LA VALLETTA, 25 (EFE). – El Partido Nacionalista del primer ministro maltés, Eddie Fenech Adami, ganó las elecciones generales celebradas el pasado sábado en la pequeña isla mediterránea de Malta.

Los nacionalistas renovaron su mandato al obtener el 51,8 por ciento de los votos, frente al 48,5 por ciento del Partido Laborista.

La tercera formación política, los ecologistas de Alternativa Democrática, que participaba por primera vez en unas elecciones, logró sólo el 1,7 por ciento de los votos.

9201652

ENTRADO UB
CRUZADO UB

01-01

9201652.

Nº DOCUMENTO
TITULO Gira papal FS Africa
FECHA 18/2/92
Africa - 10022
Vaticano - 10192
FP-11164
RRII-11399

Octava gira papal por Africa

CIUDAD del VATICANO.- Las repúblicas de Gambia y Guinea Conakry serán la segunda y tercera etapa, respectivamente, del octavo viaje de Juan Pablo II al continente africano, que dará comienzo en Senegal el próximo 19 de febrero.

El Papa permanecerá en Banjul, capital de Gambia, el domingo 23 de febrero, y en Conakry, capital de Guinea, el lunes 24 y martes 25.

Con una población de 860.000 habitantes, en su mayoría musulmanes, como en Senegal, y una minoría cristiana (5 por ciento), Gambia, ex protectorado británico, accedió a la independencia en 1965, al igual que la mayoría de las ex colonias europeas, y desde 1982 forma parte de la Confederación con Senegal, denominada Senegambia.

Los primeros misioneros llegaron a las costas de Gambia en 1456, junto con los navegantes portugueses de la época, pero la primera misión no tuvo éxito, y no viajaron allí más cristianos hasta 1821, cuando en plena dominación inglesa un grupo de misioneros cuáqueros y metodistas fueron invitados por el gobernador.

En 1848 volvieron los misioneros católicos, que ese mismo año bautizaron a 69 personas, aunque la Santa Sede no declaró Gambia tierra de misión bajo su jurisdicción directa hasta 1931.

En 1957 Pío XII elevó la Prefectura Apostólica a diócesis de Bathurst, directamente sujeta a la Santa Sede, y en 1974 se transformó en diócesis de Banjul.

El río Gambia, que atraviesa el país, es la principal vía de comunicación y base de la vida y la actividad del país.

Gambia cuenta con 860.000 habitantes, siendo los católicos una minoría de 17.000 personas, pero tiene una infraestructura asistencial importante: 13 parroquias, otros 35 centros pastorales, atendidos por un obispo, 22 sacerdotes, 8 religiosos locales, y 4 religiosos, además de medio centenar de catequistas.

Guinea Conakry fue fundada por los franceses como base portuaria para su comercio ultramarino, siendo el año 1877 la fecha de llegada de los primeros misioneros católicos. La misión de Conakry se abrió en 1890.

Entre 1959 y 1979 se produjo un período de tensión entre el Estado -independiente desde 1958- y la Iglesia, siendo suprimidos los movimientos juveniles cristianos.

Igualmente lo fueron las emisoras de radio católicas, y nacionalizadas las escuelas privadas, culminando con la expulsión de todos los misioneros extranjeros, en el intento del líder prosoviético Sekou Turé de africanizar el clero católico y protestante.

En 1979 se normalizaron las relaciones con la liberación del Arzobispo de Conakry, Robert Sarah, principal opositor al régimen, y se restituyeron parcialmente los bienes confiscados a la Iglesia.

La población de Guinea Conakry se eleva a 5,7 millones de habitantes, con un crecimiento demográfico del 2,5 por ciento.

Los musulmanes, llegados como en los países colindantes durante el Medioevo, son mayoría (70 por ciento) aunque en menor medida que en Senegal y Gambia, mientras el resto se reparte entre un 27 por ciento de seguidores de las religiones tradicionales, un 2 por ciento católicos y 0,1 protestantes.

La Iglesia Católica cuenta con 2 obispos, 45 sacerdotes, 69 religiosas y 87 catequistas, que atienden a los fieles en un total de 78 parroquias y centros asistenciales. ■

CATEGORIA VB
CRUZADO VR
01-01
9201653

Nº DOCUMENTO
TITULO Acuerdo reconciliación entre ambas Coreas.
Diario Norte (Iquique)
FF 20/2/92
Corea Sur-1992
Nro -15060
FP. 1161
BII. 11349

Reconciliación de ambas Coreas

SEUL, 19 (ANSA). - Corea del Norte y del Sur cesaron hoy de ser dos naciones en guerra con la firma de un acuerdo de reconciliación que pone fin a 47 años de hostilidades y un convenio antinuclear que las obliga a excluir de todo el territorio de la península las armas atómicas propias o de otros países.

Los históricos acuerdos, concluidos en Seúl en diciembre pasado, entraron en vigencia hoy con el intercambio de notas firmadas por ambos presidentes durante el sexto encuentro bilateral de los primeros ministros del Sur y del Norte, respectivamente, Yon Hyong y Chung Won Shik, realizado hoy en Pyongyang.

Estos compromisos constituirán la base para futuros acuerdos de cooperación en todas las áreas entre los dos países que se encaminan lentamente hacia la normalización de relaciones.

Sin embargo, muchos observadores prevén que las relaciones permanecerán sin cambios hasta que el Norte no ponga en práctica una actitud de cooperación más amplia en cuestiones nucleares.

La huella democrática del Sur

Para Corea del Sur, los próximos años pueden ser los de la tan anhelada reunificación con el Norte así como los de ciertos cambios en el terreno político local.

En un mismo discurso, el presidente Roh Tae Woo anunció la realización de dos elecciones (una general para marzo o abril; otra presidencial, para diciembre) así como la postergación de aquellas dirigidas a alcaldes y gobernadores provinciales por un par de años. La decisión deberá ser refrendada por el Parlamento.

No obstante, en cumplimiento de una promesa hecha por el presidente en 1987, se tomaron medidas legales y administrativas para implantar la autonomía local en forma progresiva que derivaron en elecciones populares en la primera mitad de 1991.

En lo económico, la actualidad presenta inconvenientes. La tasa de crecimiento del producto nacional bruto (PNB) bajó hasta el 6,7 por ciento en 1989 desde el 12 por ciento registrado en 1988. Por más que en 1990 hubo ciertos signos de recuperación, la tasa de crecimiento de las exportaciones fue de 4,2 por ciento en comparación con la cifra registrada en 1989, en tanto que las importaciones mostraron un alza del 13,6 por ciento.

Pero conviene recordar que, desde que Seúl inició su primer Plan Quinquenal de Desarrollo Económico, en 1962, el PNB real del país aumentó a un ritmo en promedio de más del 8 por ciento anual; de 87 dólares per cápita a los 5569, en 1990.

Inserción mundial

El Acuerdo de Reconciliación, No Agresión, Intercambios y Cooperación entre el Norte y el Sur, firmado en septiembre último, dejó a las claras la intención de ambos lados de cesar el conflicto y así formar un núcleo de importancia económica en la cuenca del Pacífico.

Asimismo, el 31 de diciembre último, la Declaración Conjunta para una Península Coreana No-Nuclear atenuó temores acerca de una militarización conjunta con armamentos de última generación.

Por más que sorprenda al mundo con su producción tecnológica en masa, Corea del Sur sigue siendo una sociedad empapada en tradiciones. En su calendario religioso y social, 1992 es el "Año del Mono" y, según señalan, las personas nacidas en este año "serán ágiles e inteligentes". Bien podrían trasladarse estos adjetivos a las pautas establecidas para su propio gobierno.

01-01.

9201654

DOCUMENTO

Siria amenaza a Israel y compra armamento pesado.
El País (150007)
28/2/92.
Siria (67190)
Israel (10107)
F. Pol (11164)
Coop. Int. (11400)
Exp. Mil (11163)
Material (11331)

Tel Aviv Alerta

SIRIA AMENAZA A ISRAEL Y COMPRA TANQUES Y OTRAS ARMAS PESADAS: DISUASION POLITICA

NICOSIA, 27 (Reuter).— Siria está adquiriendo tanques y otras armas pesadas como medio de hacer llegar un mensaje diplomático a Israel en el sentido de que debe hacer concesiones en las conversaciones de paz con sus adversarios árabes, estiman analistas del Medio Oriente.

"Los sirios están diciendo a Israel que, a pesar del colapso de su principal abastecedor de armas, la Unión Soviética, pueden rearmarse y reequiparse cuando lo deseen", indicó a Reuter el analista del Medio Oriente con sede en Londres Heino Kopietz.

Kopietz formuló su apreciación luego de versiones de que Siria había comprado por lo menos 150 tanques grandes T-72 a Checoslovaquia. Otras informaciones han revelado que Praga vendió más de 300 tanques a Damasco.

Israel, que ha protestado por las compras de tanques, señala que sigue atentamente las nuevas adquisiciones de armas efectuadas por Siria.

Las conversaciones de paz entre Israel y sus hostiles vecinos árabes se reanudaron en Washington el lunes, manteniendo Damasco su demanda de que el estado judío devuelva los territorios árabes conquistados en 1967 y repitiendo Israel su negativa a allanarse a tal exigencia.

"El presidente sirio Hafez al-Assad está diciendo a Israel que aún está en condiciones de obtener tanques y mejorar su posición militar. Está diciendo a Israel; Si queréis guerra, estoy listo", señaló Kopietz.

Una fuente diplomática israelí manifestó hoy que su país está alarmado por las últimas adquisiciones sirias de pertrechos bélicos.

"Estamos sumamente preocupados con estas nuevas compras de armas por parte de Siria. Nos hemos enterado de que los dos mil millones de dólares que Siria recibió de estados árabes del Golfo Pérsico fueron empleados para comprar armas y misiles que podrían ser utilizados contra Israel", dijo a Reuter.

"No consideramos que las nuevas adquisiciones de armas sean un factor positivo para la marcha del proceso de paz", dijo la fuente.

Israel ocupa las Alturas de Golan sirias desde 1967 y dice que necesita retener ese territorio a fin de proteger vulnerables asentamientos fronterizos.

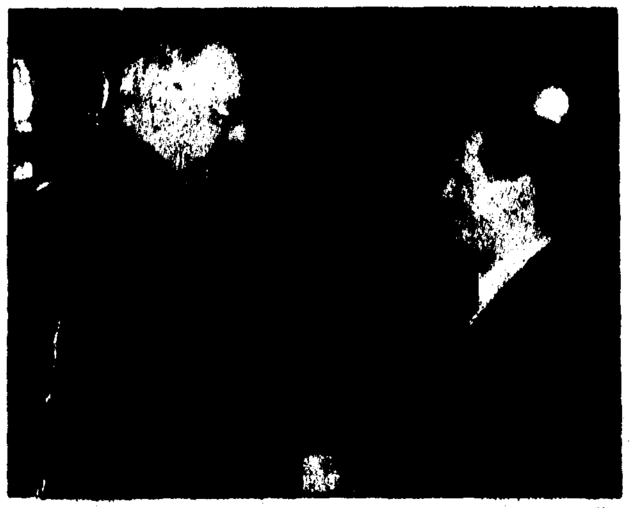

E'n Praga, Checoslovaquia, el presidente Vaclav Havel recibe al Canciller alemán Helmut Kohl para departir sobre aspectos económicos. (AP).

Esto es en Moscú donde la esposa del presidente Yeltsin, Naina, llega a un almacén para adquirir alimentos. (Laserfoto de la agencia Reuter).

El New York Times informó la semana pasada que un barco norcoreano, el Dae Hung Ho, partió hacia Siria este mes transportando misiles Scud C valuados en 100 millones de dólares, siendo el misil una versión mejorada del Scud B que Irak disparó contra Israel y Arabia Saudita durante la Guerra del Golfo Pérsico.

Según el periódico, el envío, junto con una remesa norcoreana de 20 misiles el año pasado, afianzará la capacidad siria de atacar cualquier blanco israelí. Los Scud C tienen un alcance de 575 kilómetros.

Algunos analistas, entre ellos Kopietz, sugirieron que hay tres hipótesis para explicar las últimas compras de armas efectuadas por Siria.

—Siria, que no compraba tanques desde hace por lo menos cinco años, necesita reemplazar tanques [illegible] y puede hacerlo en forma barata [illegible] del ex bloque europeo Oriental. Los T-72 se venden por tan poco como [illegible] dólares, en comparación con más de un millón de dólares antes del colapso de la Unión Soviética.

[illegible]

expulsó a Irak de Kuwait, nuevas operaciones contra Saddam no pueden ser descartadas.

—Siria ha admitido estar comprando una cantidad no especificada de tanques a Checoslovaquia pero sus contratos sobre armas constituyen un secreto celosamente guardado. No fue posible obtener esta semana detalles en Damasco.

Los intentos de Siria por adquirir armas tropezaron con dificultades. Un buque que transportaba misiles desde Corea del Norte debió retornar con su carga luego de una intervención diplomática aunque circuló insistentemente la versión de que Israel había amenazado con hundirlo.

Este mes Bonn ordenó a un carguero alemán regresar al puerto polaco donde había recibido su carga de tanques checoslovacos T-72 destinados a Siria.

El Alto Tribunal de [illegible] dictaminó el 8 de febrero que un barco danés [illegible] 12 tanques checoslovacos presuntamente destinados a Siria podía reanudar su travesía. La nave [illegible]

[illegible]

9201655

01-01

DOCUMENTO

Egipto se opuso al plan norteamericano contra Libia.

LA NACION (150025)

27/2/92.

Libia (66383)

Egipto (65841)

F. Pol (11164)

Rel. II (11399)

F. Militar (11163)

EE UU (65890)

Plan norteamericano

BEIRUT, 26 (UPI). – Egipto se ha opuesto firmemente a un plan de los Estados Unidos para lanzar un ataque aéreo relámpago contra Libia y arrestar a dos ciudadanos libios sospechosos de estar implicados en el atentado contra el avión de Pan Am en 1988.

El periódico Ad-Diyar citó fuentes egipcias que señalaron que el plan fue propuesto por Robert Gates, director de la CIA, durante una visita a El Cairo a principios del mes último.

El plan de Gates, dijeron las fuentes, estuvo principalmente basado en la desmodulación de radares y de sistemas de comunicaciones libios por la Sexta Flota norteamericana que patrulla el Mediterráneo.

ENT... VR

VM

01/01

4201656.

DOCE MESES DE AUSENCIA

Reapareció el líder chino Deng Xiaoping

El líder histórico de China, Deng Xiaoping, advirtió al ala dura del régimen de Pekín que ***debe*** *respaldar el proceso de reformas que [illegible] impulsar en la república o abandonar la dirigencia. Luego de un año de no aparecer públicamente, Deng pudo ser observado* ***por*** *televisión saludando a los asistentes a una recepción por el año nuevo lunar chino en Shanghai.*

PEKIN, 3 (Reuter, ANSA y EFE). — El líder histórico de **China, Deng Xiaoping**, apareció hoy en televisión por primera vez en un año, en ocasión de la [illegible] del año nuevo [illegible] en **Shanghai**.

[illegible] de 87 años, cuya [illegible] de la vida pública [illegible] había hecho circular **rumores de una** [illegible] **enfermedad mortal**, [illegible] y de [illegible] humor, dándole la [illegible] a los presentes en la [illegible] para militares y [illegible] la que también [illegible] presidente **Yang Shangkun**.

[illegible] con el tradicional traje estilo "Mao" gris [illegible] y apoyado en el brazo de su hija **Deng Rong**, el anciano líder pronunció las palabras de augurio para el nuevo año ante [illegible] millones de telespectadores chinos. Aunque sus palabras tuvieron que ser [illegible] minuciosamente por el locutor televisivo [illegible] la voz de Deng [illegible] desde hace tiempo afectado por problemas en la [illegible] no lograba ser [illegible] a través de los [illegible].

Deng Xiaoping está oficialmente retirado de la vida pública del país, pero sigue siendo el **árbitro supremo del poder en la República Popular** y su estado de salud es un **elemento clave para apaciguar las luchas por el poder en la cúspide del aparato estatal chino**.

Los comentarios sobre una posible enfermedad del líder chino —considerado el padre de la apertura económica del país— tuvieron efectos dramáticos en la economía de **Hong Kong**, donde los inversionistas parecen estar ansiosos por realizar operaciones aprovechando el sistema económico liberal antes que se produzca la muerte del líder chino.

Deng Xiaoping acaba de realizar una gira de dos semanas por el sur del país —la zona económica especial de **Shenzhen**—, destinada a preparar el terreno para el plan de reformas económicas que su gobierno pretende poner en marcha. Durante esta gira **el patriarca chino exhortó a profundizar la reforma y la apertura al exterior y a** implantar **"los puntos ventajosos del capitalismo" en la modernización del país**. Su amenaza se hizo sentir: "Quienes no participen de esta idea tendrán que abandonar la dirigencia". También puntualizó los éxitos que deberían seguir, ya que la prensa estatal se ocupó de destacar las siguientes fases del proceso de reforma, el rápido [illegible] de los mercados de valores y hasta la venta de acciones a inversores extranjeros.

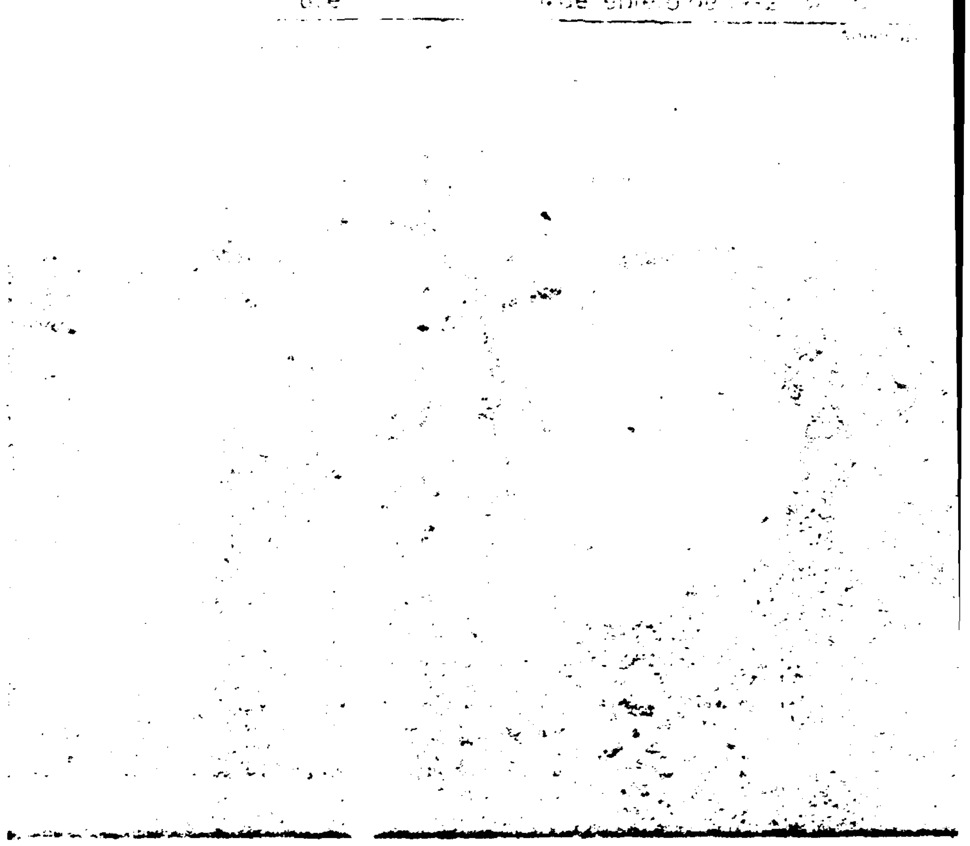

El líder chino, Deng Xiaoping, reapareció tras 12 meses de ausencia y respaldó las reformas

Voluntad de conciliación

[illegible]a gira de Deng por el [illegible] de China, junto con la [illegible]sión del primer ministro [illegible] representante de la línea intransigente del gobierno, **[illegible] Peng, por Europa y los Estados Unidos han sido** [illegible] subrayadas por la cúpula [illegible] la República Popular [illegible] no un éxito del régimen, [illegible] intenta acercarse al [illegible] del mundo después **[illegible] las sangrientas represiones de 1989 a estudiantes que se habían congregado en la plaza de Tiananmen para pedir reformas democráticas.**

Esta intención de acercamiento a Occidente [illegible] través de la gira de Li Peng a **Italia, Suiza, Portugal, España y los Estados Unidos se vio empañada** por **varias manifestaciones de protesta y críticas oficiales del presidente norteamericano, George Bush**, de gobernantes europeos y del propio mandatario **ruso, Boris Yeltsin**, contra el historial de violaciones a [illegible] derechos humanos por parte de China.

EN [illegible] VR
CF VG

9201657.

Nº DOCUMENTO
TEMA Economía en los países asiáticos
REVISTA (ASOC 24)
FECHA 19/2/92
VIA Asia (ASOC 34)
F. Ec. (1161)

"EL EXITO DE LAS ECONOMIAS ASIATICAS TIENDE

WASHINGTON, 18 (Especial para Los Angeles Times y para Clarín). — Al analizar el horizonte ideológico del mundo después del colapso del comunismo, resulta evidente que existe un competidor potencial de la democracia liberal de Occidente, cuya fortaleza y legitimidad crece día a día. Esta alternativa no es el islamismo fundamentalista sino más bien el autoritarismo blando que comienza a vislumbrarse en el Japón, Singapur y otros estados económicamente vibrantes de la región.

Si bien, el Japón y Corea del Sur pueden compartir el sistema de democracia constitucional de Occidente, sus sociedades están organizadas según jerarquías de grupos no igualitarios que hacen hincapié en la conformidad de los intereses grupales por sobre los derechos individuales. En Asia, el capitalismo se convirtió en algo mucho más universal que la democracia

"Los países de la región descubrieron una manera de reconciliar la economía de mercado con una suerte de autoritarismo paternalista."

manera de reconciliar la economía de mercado con una suerte de autoritarismo paternalista que persuade y no obliga.

Esta alternativa, según la opinión del ex primer ministro de Singapur Lee Kuan Yew, es incorporada por las sociedades asiáticas con más naturalidad que la democracia liberal occidental, ya que se basa en las tradiciones confucianas compartidas por los países asiáticos.

Es obvio que el éxito de la economía asiática de posguerra es el factor principal en la legitimación del autoritarismo de la región; a diferencia del islamismo fundamentalista o del comunismo, esta alternativa puede ser el apuntalamiento de una sociedad moderna, basada en la tecnología, no dignte el estímulo de una fuerza laboral altamente disciplinada.

Sin embargo, las ventajas de una sociedad de esta naturaleza residen en el terreno moral y en el económico, porque, si hoy existe algún tipo de malestar social en los Estados Unidos y otros países occidentales, se debe a la pérdida de comunidad ocasionada por la desintegración de la familia, la ausencia de la ciudadanía de grupo local y la fragmentación de los lugares laborales.

Los trabajadores norteamericanos sienten la pérdida de un propósito común en los barrios impersonales fracturados por la violencia y el crimen. Sin embargo, debido a la tensión ocasionada por la identidad grupal, las sociedades asiáticas, de alguna manera, ya concretaron el ideal comunitario elogiado por el gobernador de Nueva York, Mario Cuomo, y otros políticos estadounidenses.

De todas maneras, antes de dejarnos entusiasmar por visiones de un siglo del Pacífico basado en el ideal del autoritarismo blando, deberíamos detenernos a considerar algunos de sus problemas. En primer lugar, hablar de una alternativa asiática única o de una herencia confuciana uniforme que afecte a todos los estados de la región es una tremenda y exagerada simplificación. Si bien la sociedad japonesa es mucho más conformista que la norteamericana, es mucho más individualista que hace 45 años o que Singapur hoy.

Cuando los países maduran económi-

cias cada vez más cultas que se conectan con las ideas que predominan en el mundo. No es accidental que las tres sociedades más desarrolladas de Asia desde un punto de vista económico —Japón, Taiwán y Corea del Sur— también sean las más occidentalizadas en términos de instituciones políticas, porque los ciudadanos de las sociedades con una clase media próspera comienzan a exigir una variedad de objetivos distintos que van más allá del crecimiento económico, tales como el reconocimiento de su condición y la participación política.

♦ **¿Eterna sumisión?**

Lee Kuan Yew puede pensar que los

ENTRADO VB
CRUZ VB

9201659

LEGITIMAR EL AUTORITARISMO EN LA REGION"

Asia, el futuro adversario de Occidente

La alternativa asiática, como política global, no sería exportable fuera de sus áreas de influencia y, por lo tanto, no plantearía el mismo tipo de amenaza mesiánica que presentó el comunismo. Sin embargo debe considerarse como un cambio importante en su totalidad ya que su aparición en Occidente podría servir de cimiento para un futuro conflicto político, no solo entre los estados de Asia y los países occidentales sino dentro de las propias fronteras asiáticas.

Por Francis Fukuyama

habitantes de Singapur son una familia feliz, obediente de su liderazgo sabio y benevolente. Pero, ¿seguirán obedeciendo infantilmente en una o dos generaciones, cuando la prosperidad sea un hecho y casi todos tengan educación universitaria?

El segundo problema con la alternativa asiática orientada a la idea de grupo es que, en definitiva, se basa en distinciones irracionales entre las comunidades humanas y genera conflictos entre ellas. Todas las comunidades fuertes deben sustentarse en alguna forma de exclusividad. De hecho, cuanto más fuerte sea la comunidad, más pronunciada es su exclusividad.

A la larga, el resultado es la intolerancia de los extraños en la política interna y, frecuentemente, el nacionalismo agresivo en las relaciones internacionales.

La conocida falta de tolerancia de Japón de aquellas cosas que no son japonesas algún día podría devenir en una seria desventaja económica y política ya que, al igual que cualquier economía avanzada, Japón no puede exportar todos los productos de bajos salarios y se enfrenta a una escasez crítica de mano de obra en la próxima generación.

A diferencia de los Estados Unidos, sin embargo, Japón no está en buenas condiciones para absorber un influjo de extranjeros, sean ellos filipinos o paquistanies pobres o norteamericanos acomodados.

Europa y Norteamérica se encaminan en forma acelerada hacia la integración de sus mercados laborales, lo cual llevará a mejoras sustanciales de su competencia económica. Una integración similar entre las distintas culturas de Asia es virtualmente imposible dados sus sistemas sociales caracterizados por la idea de grupo.

Además, el hecho de que muchas sociedades asiáticas compartan una herencia cultural común no significa que crean que comparten un destino común. El individualismo occidental surge directamente de la [illegible] occidental de la igualdad [illegible] cada individuo.

[illegible] asiáticas [illegible] tarlos, el grupo más [illegible] que, en definitiva, no [illegible] intereses comunes con otros [illegible] consecuencia, si bien Asia, en su totalidad, puede ser más competitiva desde un punto de vista económico que los Estados Unidos, ¿quién salvará a los asiáticos del nacionalismo implícito en su estructura social?

El interrogante final planteado por la alternativa asiática es si, a largo plazo, los individuos se sienten verdaderamente felices con el sacrificio de su individualidad en favor de comunidades más grandes.

Claramente, todas las sociedades humanas deben encontrar algún equilibrio entre los intereses grupales e individuales. Los críticos asiáticos de la sociedad norteamericana contemporánea tienen razón cuando critican la absoluta primacía de los derechos individuales sobre las responsabilidades colectivas, reflejadas en su inclinación por los pleitos, en la tasa de divorcios, en la incapacidad de las comunidades locales de protegerse del crimen y ocuparse de los pobres y en la continua relación contrapuesta que existe entre los trabajadores y los directivos, el gobierno y el sector privado, etcétera.

Pero si llevamos la libertad norteamericana a una posición extrema, el conformismo que existe en Japón y en otras sociedades asiáticas puede resultar idiotizante y, a la larga, destructivo de aquellos valores que hacen que la vida humana valga la pena ser vivida.

♦ Horizontes limitados

Los japoneses de hoy viven en una sociedad que es tan regimentada, conformista e inflexible como cualquier sociedad del antiguo bloque comunista. Su nivel de vida es uno de los más bajos del mundo desarrollado: la gente tiene poco poder de decisión respecto de lo que se puede comprar, dónde se puede vivir y cómo se buscan recursos cuando la situación es desfavorable.

Las sociedades asiáticas someten a sus ciudadanos a lo que Tocqueville llamó la tiranía de la mayoría, cuya consecuencia es la de impedir que las personas se conviertan en adultos capaces de manejarse por sí solos. Tal vez la seguridad social que ofrece este tipo de sociedad a sus ciudadanos sea realmente lo que quieren los seres humanos. Pero si existen, por cierto, características de la naturaleza humana que son universales, uno podría pensar que los asiáticos llegarían a rebelarse contra una vida con horizontes tan limitados.

Asia, por lo tanto, parecería estar en un momento crucial. Y es posible imaginar dos futuros muy diferentes para la región. Asia podría permanecer en el sendero que siguió durante el siglo pasado, democratizándose gradualmente, según parámetros familiares para Occidente, a medida que sus sociedades crecen económicamente.

> "Los japoneses de hoy viven en una sociedad que es tan regimentada, conformista e inflexible como cualquier sociedad del antiguo bloque comunista."

O bien podría producirse una marcada discontinuidad en el desarrollo político de la región. En este caso, los asiáticos de la próxima generación serán más abiertos y más hostiles en su rechazo de la democracia liberal de Occidente.

Lo que suceda en Japón establecerá la tendencia para el resto de Asia y ya se pueden oír voces en ese país que sostienen que lo que aportó la cultura japonesa a la modernidad es más importante que cualquier adaptación de Occidente.

Francis Fukuyama es un politólogo norteamericano, autor de una controvertida tesis política llamada "El fin de la historia".

Dificuldades econômicas na Estônia.
Jornal B (15.01.92)
2/2/92
Estônia (10201)
+ Eco (1161)

Estônia enfrenta pior crise

TALIN — Entre os três países bálticos, que em geral usufruem de uma situação de abastecimento e um nível de vida melhores do que os da vizinha Comunidade de Estados Independentes (CEI), a Estônia é a que enfrenta as maiores dificuldades econômicas e foi a primeira a conviver com uma verdadeira crise política. Há duas semanas, o primeiro-ministro Edgar Savisaar e todo o seu gabinete renunciaram, acusados de corrupção e ineficiência. Agora, o presidente Arnold Rüütel, embora já esteja trabalhando com uma nova equipe ministerial, tem poucas chances de contornar o desabastecimento e o aumento descontrolado de preços.

A crise na Estônia se tornou aguda por causa de um erro estratégico de Rüütel. O presidente havia anunciado que ainda no início deste ano uma nova moeda, o kroon, substituiria o velho e desvalorizado rublo. A possibilidade de vender produtos por uma moeda conversível foi a desculpa encontrada pelos produtores para estocar as mercadorias e esperar a queda do rublo. Mas até agora o governo não tem previsão de quando o kroon entrará em circulação.

"Não temos ouro suficiente para garantir uma moeda conversível. No momento estamos em negociação com um banco inglês para reaver parte do ouro da burguesia da Estônia, confiscada pelos russos em 1940. São cerca de quatro toneladas de ouro que os ingleses prometeram devolver", revelou Litvinova Galina, vice-presidente do Banco Central da Estônia. Litvinova, de nacionalidade russa, era a presidenta do banco até o ano passado. Com a independência, ela foi rebaixada à vice-presidência.

Privilégio — Comprar alimentos na capital da Estônia é um privilégio dos habitantes da cidade vetado aos estrangeiros. Uma das medidas de emergência adotadas pelo governo foi criar carteiras para os moradores de Talin autorizando-os a comprar comida. Nos supermercados é comum encontrar avisos em inglês com a frase: "Devido à situação difícil, só vendemos para nossos cidadãos."

Além das carteiras de compra existem também os cupons para produtos como pão, leite e manteiga, bebidas alcoólicas e cigarros, todos racionados. "O mais triste é que tem gente que troca cupons de comida por cigarros e garrafas de vodka. Essa é a nossa realidade", disse Milo Woodhead, um australiano que vive em Talin há 15 anos com uma mulher estoniana. "Meias e roupas de baixo são vendidas em cupons também. Eu não encontrei cereais para o meu filho comer no inverno. Tive então que improvisar e cortar umas calças de minha mulher para ele", contou envergonhado.

Várias lojas em Talin só vendem produtos em valuta, gíria usada para moeda forte. Até o diretor do Colégio 21, no centro de Talin, autorizou a criação de um refeitório com preços em dólares, onde as crianças têm comprado regularmente sanduíches e refrigerantes. Embora o mercado paralelo de moedas esteja proibido, a atuação de uma máfia na economia estimula atividades irregulares, permitindo que de uma forma ou de outra as pessoas consigam obter dólares e marcos finlandeses. Ulo Vooglaid, deputado e conselheiro do presidente Rüütel, tem uma teoria para explicar o fenômeno.

Miado — "A corrupção sempre foi grande nos países do Leste europeu. É como um câncer social. O que nós precisamos é que o povo não tenha medo de viver em um país livre e trabalhar [illegible]. Temos também que acabar com os monopólios das empresas."

Um dos casos mais notáveis de corrupção está sendo a venda de prédios históricos para sediar as embaixadas estrangeiras. Por outro lado, vários apartamentos foram leiloados há duas semanas para pessoas que moram em Talin há mais de 25 anos. Os apartamentos — todos de dois quartos — foram vendidos por 15 milhões de rublos (US$ 3.750) cada um.

Uma das autoridades mais acusadas de corrupção tem sido o prefeito da capital estoniana, Hardo Aasmäe, braço direito do ex-primeiro-ministro. Semana passada ele foi cercado por dezenas de aposentados na entrada da prefeitura. Com as pensões achatadas, os aposentados têm a esperança de que o governo os ajude. Só que não há muito que o governo possa fazer por eles. "Nós não temos patrões aqui. O Estado sempre foi o responsável por tudo. Os sindicatos não são sérios como no Ocidente. Se uma pessoa tem um problema de salário, não tem a quem recorrer", concluiu o parlamentar Ulo Vooglaid. (E.M.)

VB
VR

9201660

Nº DOCUMENTO
TITULO Cierran embajada de China en Letonia.
PROCEDENCIA La Republica (ITOC23)
FECHA 26/2/92.
VIÑETAS Letonia (10203)
China (10151)
F. Pol (11164)
RR II (11399)

Protestas por acuerdo consular entre Riga y Taiwan

Embajada china cerrará en Letonia

Pekín (ANSA)

El Gobierno chino anunció ayer la decisión de cerrarla, por lo cual el embajador Chen Di y los funcionarios que lo acompañaban abandonarán ese país.

La medida adoptada por tiempo indeterminado, fue un señal de protesta contra la decisión del gobierno de Riga de firmar un acuerdo consular con Taiwan, isla gobernada por los nacionalistas desde 1949.

El acuerdo entre Letonia y Taiwan es del 29 de enero pasado. El primero de febrero, el gobierno chino presentó una nota de protesta y pidió al gobierno de Riga que "reconsidere sus errores" en interés de las relaciones bilaterales. Al no haberse producido la revocación del pedido de Taiwan, hoy se anunció el cierre de la embajada.

Un comunicado del Ministerio del Exterior chino acusa al gobierno de Riga de haber violado el acuerdo firmado al establecer relaciones diplomáticas y destaca que el procedimiento seguido por los dirigentes de Letonia perjudica los intereses del pueblo de los dos países.

El tribunal de Pekín sentenció ayer a siete personas acusadas en relación con las manifestaciones de 1989, entre las cuales un periodista del Diario del Pueblo, Wu Xue-Cun, condenado a cuatro años, y un estudiante, Peng Zheng, condenado a dos años.

El veredicto del proceso fue informado por los familiares.

Sobre los restantes cuatro hay otros cinco, el líder de la protesta estudiantil Zhai Zai-Min, Li Min-Qui, Dun Hsui-Ming, Wang Gun-Qing y Wang Zhong-Xiao, no se tienen noticias.

Las fuentes oficiales no aportan más informaciones. Las acusaciones para todos fue de "instigación a la contrarevolución".

El presidente de la Corte Suprema, Ren Jian-Xin había anunciado en abril pasado que las personas en relación con Tian An Men habían concluido. En total fueron procesadas 715 personas por actos violentos y 72 por haber cometido otros actos ilegales.

ENTRADO VB
CRUZ DO VR

01-01

9201661

9201661

Transición Este año Aseguraron Mandela-De Klerk

PARIS, 3 (EFE).— El presidente sudafricano, Frederik de Klerk, y el líder del Congreso Nacional Africano (ANC), Nelson Mandela, aseguraron, al presidente francés, François Mitterrand, la creación de un gobierno de transición antes de concluir 1992, informaron fuentes diplomáticas.

"Mandela señaló que si se crea un Gobierno de unión nacional estarían en condiciones de apelar a la comunidad internacional para que levante las sanciones" que aún pesan sobre Sudáfrica.

El dirigente del ANC subrayó que su grupo pide "la instauración de un Gobierno interino de unidad nacional", ya que el Gobierno actual "no goza de la legitimidad necesaria", y agregó que en seis u ocho meses sería posible constituir un Gobierno que supervise la transición del régimen de "apartheid" hacia una democracia no racial.

"El proceso de crecimiento económico no tiene gran valor para la mayoría de la población si la riqueza no se redistribuye de manera justa", añadió el líder del ANC quien explicó que un 15 por ciento de la población posee casi todos los recursos del país.

Un 87 por ciento de la tierra pertenece a esa minoría mientras que la mayoría negra sólo tiene un 13 por ciento. Un 75 por ciento delas acciones cotizadas en Bolsa están en manos de cuatro compañías propiedad de blancos al igual que el 90 por ciento de la propiedad industrial, agregó.

De Klerk se pronunció por la negociación "en beneficio del país" y consideró que el Parlamento debe representar a todos los surafricanos, pero antes que nada "hay que enmendar la Constitución y después instalar un Gobierno de transición".

Esto "se puede lograr rápidamente si llegamos a un acuerdo sobre el método" dijo De Klerk para insistir en la necesidad de que las negociaciones de CODESA (Convención para una Sudáfrica Democrática) tengan éxito.

El Presidente subrayó las dificultades económicas que atraviesa el país como consecuencia de las sanciones.

Señaló que la economía sudafricana dispone de importantes recursos pero las restricciones internacionales "obstaculizan su florecimiento" y subrayó que "mediante inversiones y la cooperación internacional podemos tratar los problemas de pobreza".

De Klerk destacó los esfuerzos presupuestarios realizados en materia de educación, salud y vivienda e insistió en la necesidad de fondos y de inversiones extranjeras para favorecer el crecimiento económico a fin de lograr el éxito de las reformas.

Ambos manifestaron su satisfacción por haber recibido el premio de forma conjunta ya que esta decisión demuestra "el deseo sincero de superar juntos las diferencias y contemplar el futuro en una sociedad sudafricana libre, democrática y reconciliada", según palabras de De Klerk.

El Presidente, cuyo país abandonó la UNESCO en 1954, consideró este premio como un "símbolo" que recompensa a todos los sudafricanos y manifestó que "ha llegado el momento" de que su país "desempeñe un papel constructivo en África y el mundo".

ENTRADA VB
CRUZ ROJA VB

01/01

9201662

Nº DOCUMENTO
TITULO Referendum de Blancos sobre reformas democráticas, el 17 de marzo.
PE... El País (1890007)
FE... 25/2/92.
VI... Sudafrica (10102)
F. Por (111601)
... Nac (11302)

El Apartheid en la Cuerda Floja

SUDAFRICA: DE KLERK FIJO EL 17 DE MARZO CRUCIAL REFERENDO DE BLANCOS

CIUDAD DEL CABO, 24 (Reuter). – El presidente sudafricano Frederick de Klerk descartó hoy las objeciones de la derecha y anunció que *convocará a un plebiscito* sobre reformas democráticas para el 17 de marzo.

Dijo en una declaración que tres millones de electores blancos deberán responder "Sí" o "No" a la pregunta: "Apoya usted la continuación del proceso de reforma iniciado por el Presidente del Estado el 2 de febrero de 1990 y que tiene como objetivo la redacción de una nueva Constitución a través de la negociación?".

El Partido Conservador (CP) blanco, opositor, ha logrado atraer a algunos simpatizantes del Partido Nacional gobernante al proponer el retorno a una segregación racial similar al apartheid.

El CP boicotea el diálogo constitucional que intenta redactar una nueva carta magna y permitir a la población mayoritariamente negra el voto.

De Klerk lanzó las reformas democratizadoras en febrero de 1990 al liberar al dirigente negro Nelson Mandela y legalizar la actividad política de la oposición negra. En su mensaje declaró que ahora habrá que decidir quién lidera a los blancos.

"Pronto me será necesario comprometer al gobierno en acuerdos con fuerza de ley", dijo.

"Necesito saber que aquellos que me dieron un mandato en primer lugar siguen conmigo y me autorizan a seguir adelante", afirmó.

Negó que esto significa que le otorga a los blancos, que tienen una inferioridad de 1 a 5 frente a los negros, la posibilidad de vetar la democracia en el país.

"Estamos enfrentando un diferendo en las filas blancas que debe ser resuelto una vez por todas", sentenció.

"Aceptaré vuestro veredicto", fue la conclusión del Presidente.

De Klerk anunció previamente que renunciará y convocará a comicios reservados únicamente a los blancos en caso de perder la consulta.

Su declaración fue dada a conocer 90 minutos después de recibir al líder del CP Andries Treuernicht, quien le presentó las condiciones de su partido para participar en el plebiscito.

Treurnicht declaró posteriormente a la prensa que consultará a la dirigencia de su partido, aunque no reveló cuál será su decisión sobre la participación o rechazo al referendo.

El anuncio de hoy dejó en claro que el Presidente hizo caso omiso de la exigencia del CP de crear un comité conjunto para decidir acerca de la fecha del plebiscito, el contenido del mismo y otras normas.

De Klerk pidió a los blancos que aprueben sus negociaciones con el Congreso Nacional Africano de Mandela y otros 17 partidos, para compartir el poder y agregó: "Se trata de un momento de la verdad para Sudáfrica".

Las conversaciones entabladas en diciembre pretenden revertir un proceso de dominación blanca que comenzó hace 300 años en la región.

La política racista del CP arruinará la economía y sumirá al país en la catástrofe, aseguró el Presidente.

Mientras tanto el dirigente del liberal Partido Democrático blanco, Zach de Beer, pidió a la población negra que no se oponga a la compulsa reservada a los blancos, por temor a que algunos blancos se vuelquen hacia la ultraderecha al sentir que el futuro es demasiado incierto.

Por lo menos 26 personas resultaron muertas en los distritos segregados negros de Africa en ataques de granadas y armas de fuego durante el fin de semana.

La policía dijo que 13 personas, entre las que se contaba una niña de siete años, murieron en enfrentamientos esporádicos en Natal.

Un vocero dijo que hombres y mujeres de entre 15 y 55 años perdieron la vida en incidentes aislados a lo largo de la provincia oriental en la que facciones políticas, principalmente los partidarios radicales del Congreso Nacional Africano y el movimiento conservador Inkhath

La gira de Juan Pablo II en Africa. El Sumo Pontífice

01-01

9201663

EEUU dice que Irak posee más 800 misiles Scud
El País (Madrid)
2/2/92

IRAK-1004,
F.M. 1163
DAI - 1351

EE.UU: Irak Posee 800 Misiles "Scud" y Sigue Produciendo

WASHINGTON, 1 (EFE).— El Gobierno del presidente iraquí, Saddam Hussein, ha acumulado un arsenal de más de 800 misiles "Scud" y mantiene la producción secreta e ininterrumpida de este tipo de armas, informa la revista "US News & World Report".

El semanario indica en el número que aparecerá el próximo lunes que, según fuentes informadas que no identifica, Irak mantiene la producción de misiles "Scud" las 24 horas del día en una fábrica subterránea no descubierta durante los ataques aéreos llevados a cabo por Estados Unidos y sus aliados" en la guerra del Golfo Pérsico.

Los "Scud" iraquíes, de diseño soviético, alcanzaron renombre durante la guerra del Golfo Pérsico contra Irak, porque le sirvieron a ese país para lanzar sus únicos ataques contra Israel y Arabia Saudí, aunque no tuvieron mucho éxito porque en muchas ocasiones fueron interceptados por misiles "Patriot" estadounidenses.

Saddam Hussein

Las fuentes citadas por la revista indicaron que antes de comenzar la guerra para obligar a las tropas de Irak abandonar Kuwait, habían subestimado en exceso el número de misiles y rampas de lanzamiento de misiles "Scud" que ese país poseía.

ENTRADO VB
VB

9201664

La CIA promueve golpe de Saddam
(Clinton dixit)
12/2/92
IRAK 10094
FP. 11/64

El jefe de la CIA planea en Israel la caída de Saddam

Lo dijo el diario israelí "Maariv". Robert Gates buscó apoyo también de El Cairo y en Riad

WASHINGTON, 11 (EFE y Reuter). — El jefe de la CIA, **Robert Gates**, llegó a Israel con un objetivo claro: planificar el derrocamiento del presidente iraquí, **Saddam Hussein**. La información fue dada a conocer hoy por el influyente diario **Maariv** de Tel Aviv, que indicó que la decisión de llevar a cabo esta "misión imposible" es un paso dado por el presidente **George Bush** para aumentar su popularidad antes de las elecciones de noviembre.

En opinión del **Maariv**, derrocar a Saddam Hussein no será una tarea fácil, ya que está rodeado por varios "círculos de seguridad", formados por hombres que le son totalmente fieles y que saben que, si cae el presidente iraquí, su propio destino será terminar con "un disparo en la cabeza".

Los guardias de Saddam forman una elite social y económica en su país y, según señaló el diario, al proteger al presidente iraquí, "se protegen a sí mismos". Sin embargo, para el **Maariv**, los norteamericanos podrán precipitar la caída de Saddam si "crean las condiciones", es decir, **si incrementan el embargo comercial contra Irak** y colocan al pueblo iraquí en la disyuntiva de elegir entre un nivel de vida más alto o Saddam Hussein.

A pesar de que el derrocamiento del presidente iraquí fue calificado de "misión imposible" por el diario de Tel Aviv, el ex jefe de operaciones del **Mossad** (servicio secreto israelí), **Zvi Maljin**, señaló a la radio estatal de Jerusalén que "no hay nada imposible en el mundo para un servicio secreto".

"La cuestión es ver qué tipo de grúa se necesita para levantar esta piedra, es decir, dónde está la grieta del muro y cuál es el punto débil de Saddam Hussein", indicó Maljin. "Los norteamericanos conocen los puntos débiles, pero no saben en cuáles concentrarse", agregó.

Para Maljin, durante la guerra del Golfo los estadounidenses quisieron conservar a Saddam Hussein en el poder para equilibrar el peligro iraní. "Podrían haber hecho lo que hubieran querido, pero no cerraron el círculo", dijo.

♦ Acusación de Bush

Por su parte, el presidente **George Bush**, en un informe dirigido al Congreso norteamericano, acusó a Irak de no haber cumplido en su totalidad las resoluciones dispuestas por Consejo de Seguridad de las Naciones Unidas, adoptadas después que las tropas iraquíes fueron desalojadas de Kuwait, tras siete meses de ocupar el emirato.

"El régimen de Saddam Hussein sigue constituyendo una amenaza inusual y extraordinaria para la seguridad nacional y la política exterior de los Estados Unidos, así como para la paz y la seguridad de la región", señaló Bush.

El presidente se negó a precisar si, junto con sus aliados de la región, proyecta tomar nuevas medidas en contra de Saddam Hussein, pero afirmó: "Solo he dicho que me gustaría verlo fuera de allí. Tendré que limitarme a eso".

Algunas versiones indican que Bush firmó una autorización para que la CIA y otros organismos de inteligencia encaren un gran operativo para derrocar a Saddam.

Robert Gates había iniciado en Egipto y Arabia Saudita su gira en busca de apoyo para derrocar a Saddam Hussein.

El diario **Washington Times** publicó hoy una nota en la que señala que los aviones de combate MiG-23, que permanecieron guardados en "hángares" durante y después de la guerra del Golfo, han comenzado a ser retirados de sus escondites y que la semana pasada se observaron varios camiones cisterna en el norte de Bagdad, empleados para el reabastecimiento de las baterías de los misiles Sam.

9201665

Amenazan a Irak para que cumpla con las resoluciones de la ONU.

20/2/92

Irak (20094)

F militar (11163)

material (11321)

ONU (12573)

EL PODERIO BELICO DE SADDAM

Virtual ultimátum de la ONU

Fuentes diplomáticas occidentales dijeron ayer que ni siquiera en los pasillos del Consejo de Seguridad de las Naciones Unidas se ha discutido qué medidas podrían tomarse contra Irak si no cumple las resoluciones 687, 707 y 715. El Consejo advirtió ayer severamente a Bagdad que si no acepta las resoluciones de la ONU afrontará graves consecuencias. Voceros rusos y norteamericanos señalaron que la amenaza es el ultimátum para el régimen de Saddam Hussein

NACIONES UNIDAS, 19 (EFE). — El Consejo de Seguridad advirtió hoy, miércoles, a Irak que afrontará "graves consecuencias" si no acepta "incondicionalmente" las medidas de la ONU para eliminar sus arsenales de destrucción masiva y verificar que nunca vuelva a fabricarlos o comprarlos.

La advertencia, formulada en una declaración del presidente del Consejo, el norteamericano [illegible] Pickering, será [illegible] en Bagdad al [illegible] iraquí por Rolf [illegible], jefe de la comisión [illegible] de la ONU [illegible] y [illegible] los [illegible] nucleares, químicos, biológicos y [illegible] balísticos de Irak.

Ni Ekeus, quien emprenderá viaje esta misma noche y llegará a Bagdad el viernes, ni los miembros del Consejo quisieron comentar en qué podrían consistir las "graves consecuencias" que arriesga Irak si no promete "incondicionalmente" cumplir sus obligaciones, estipuladas en las resoluciones 687 (sobre el alto el fuego definitivo en la guerra del Golfo), 707 y 715.

Pero Pickering había indicado anoche que la advertencia "suena demasiado a ultimátum".

La 707 exige a Irak que entregue a la comisión especial de la ONU y a la Organización Internacional de Energía Atómica toda la información sobre sus arsenales de destrucción masiva y acceso a todos los lugares deseados. La 715 fija los mecanismos para la verificación ulterior y continua de la ONU para asegurar que Irak nunca más intente fabricar o adquirir este tipo de armamento.

Irak rechazó específicamente la 715, adoptada en octubre pasado, por considerar que viola su soberanía y es imposible de llevar a la práctica.

El rechazo iraquí y su negativa a dar información sobre sus arsenales son, según el Consejo, una violación clara de la resolución 687, que sentó las condiciones para el alto el fuego definitivo en la guerra y que fue aceptada por Bagdad en 1991.

"Sería absurdo que, si ahora eliminamos estas armas, Irak produzca o adquiera nuevas luego", dijo Ekeus, al advertir que "nos acercamos al final del camino" y, si Irak analiza lo que le conviene, se dará cuenta de que "es de su interés" cumplir las resoluciones.

El embajador ruso ante la ONU, Yuli Vorontsov, advirtió que "jugar al escondite y al gato y al ratón" le puede acarrerar a Irak "un montón de problemas".

Las tres resoluciones fueron adoptadas el año pasado a partir del capítulo VII de la carta de la ONU, el mismo que fue invocado por el Consejo para autorizar la guerra contra Bagdad, en enero de 1991 lanzada por los Estados Unidos y sus aliados.

Fuentes diplomáticas occidentales dijeron que ni siquiera en los pasillos del Consejo se han discutido qué medidas podrían tomarse contra Irak, y que siguen en vigor un[a] serie de sanciones, inclu[ido] un embargo económ[i]co y comercial.

No está claro qué med[i]das de presión le qued[an] al Consejo para obligar [a] Irak a cumplir las res[o]luciones.

En su declaración, [el] Consejo recordó que [la] aceptación y cump[li]miento iraquí de estas [re]soluciones es una "con[di]ción esencial" para que [el] organismo reconsidere [el] embargo, que incluye [illegible]

VB

VN

01/01

9201666

Amenaza de Irak para que cumpla con las resoluciones de la ONU.

Buenos Aires, jueves 20 de febrero de 1992

EL PODERIO BELICO DE SADDAM

Virtual ultimátum de la ONU a Irak

Fuentes diplomáticas occidentales dijeron ayer que ni siquiera en los pasillos del Consejo de Seguridad de las Naciones Unidas se ha discutido qué medidas podrían tomarse contra Irak si no cumple las resoluciones 687, 707 y 715. El Consejo advirtió ayer severamente a Bagdad que si no acepta las resoluciones de la ONU afrontará graves consecuencias. Voceros rusos y norteamericanos señalaron que la amenaza es el ultimátum para el régimen de Saddam Hussein.

NACIONES UNIDAS, 19 (EFE). — El Consejo de Seguridad advirtió hoy, intérpretes, a Irak que afrontará "graves consecuencias" si no acepta "incondicionalmente" las medidas de la ONU para eliminar sus arsenales de destrucción masiva y verificar que nunca vuelva a fabricarlos o emplearlos.

La advertencia, formulada en una declaración del presidente del Consejo, el norteamericano [illegible], será entregada en Bagdad al [illegible], jefe de la comisión especial de la ONU encargada de localizar y destruir [illegible] los misiles balísticos, químicos y nucleares de Irak.

Rolf Ekeus, quien emprenderá viaje esta misma noche y llegará a Bagdad el viernes, ni los miembros del Consejo quisieron comentar en qué podrían consistir las "graves consecuencias" que arriesga Irak si no promete "incondicionalmente" cumplir sus obligaciones, estipuladas en las resoluciones 687 (sobre el alto el fuego definitivo en la guerra del Golfo), 707 y 715.

Pero Pickering había indicado anoche que la advertencia "suena demasiado a ultimátum".

La 707 exige a Irak que entregue a la comisión especial de la ONU y a la Organización Internacional de Energía Atómica toda la información sobre sus arsenales de destrucción masiva y acceso a todos los lugares deseados. La 715 fija los mecanismos para la verificación ulterior y continua de la ONU para asegurar que Irak nunca más intente fabricar o adquirir este tipo de armamento.

Irak rechazó específicamente la 715, adoptada en octubre pasado, por considerar que viola su soberanía y es imposible de llevar a la práctica.

El rechazo iraquí y su negativa a dar información sobre sus arsenales son, según el Consejo, una violación clara de la resolución 687, que sentó las condiciones para el alto el fuego definitivo en la guerra y que fue aceptada por Bagdad en 1991.

"Sería absurdo que, si ahora eliminamos estas armas, Irak produzca o adquiera nuevas luego", dijo Ekeus, al advertir que "nos acercamos al final del camino" y, si Irak analiza lo que le conviene, se dará cuenta de que "es de su interés" cumplir las resoluciones.

El embajador ruso ante la ONU, Yuli Vorontsov, advirtió que "jugar al escondite y al gato y al ratón" le puede acarrerar a Irak "un montón de problemas".

Las tres resoluciones fueron adoptadas el año pasado a partir del capítulo VII de la carta de la ONU, el mismo que fue invocado por el Consejo para autorizar la guerra contra Bagdad, en enero de 1991 lanzada por los Estados Unidos y sus aliados.

Fuentes diplomáticas occidentales dijeron que ni siquiera en los pasillos del Consejo se han discutido qué medidas podrían tomarse contra Irak, y que siguen en vigor una serie de sanciones, incluido un embargo económico y comercial.

No está claro qué medidas de presión le quedan al Consejo para obligar a Irak a cumplir las resoluciones.

En su declaración, el Consejo recordó que la aceptación y cumplimiento iraquí de estas resoluciones es una "condición esencial" para que el organismo reconsidere el embargo que pesa sobre el petróleo, principal fuente de ingresos de Bagdad antes de las sanciones.

Irak ha rechazado hasta ahora las condiciones del Consejo para una venta limitada de crudo, bajo un control férreo, que permitiría financiar las compras iraquíes de bienes humanitario y empezar a pagar reparaciones de guerra.

El gobierno del presidente Saddam Hussein tiene previsto enviar una delegación de alto nivel aquí a principios de marzo para discutir con el Consejo cómo aliviar la crisis de productos básicos que padece la población iraquí a causa del

01/01

9201666

Nº. DOCUMENTO_____
TITULO Documentos secretos revelaran la ayuda de EE UU para el rearme de IRAK
CLARIN (11802A)
26/2/92
IRAK (11809A)
EE. UU (11658A)
F. Pol (11164)
F. Militar (11163)
Materia (11331)

Los Estados Unidos comenzaron a dar ayuda financiera y alimentaria a Irak durante la gestión del presidente Reagan, con el fin de ayudar a este país a vencer a Irán y contener la expansión del integrismo islámico, que en aquel momento encarnaban los chiitas iraníes. George Bush, primero como vicepresidente y luego como jefe de Estado, contribuyó en forma decisiva a esa política y la mantuvo después que finalizó el conflicto entre Teherán y Bagdad.

CLARIN 26/2/92

Documentos secretos revelan que Bush y Reagan facilitaron el rearme de Irak

WASHINGTON, 25 (**Guy Gugliotta, del The Washington Post, y Douglas Franz, de Los Angeles Times, especial para Clarín**). — George Bush, primero como vicepresidente y luego como presidente de los Estados Unidos, a lo largo de una década desarrolló una intensa actividad a favor del gobernante iraquí Saddam Hussein, que permitió a este reforzar la poderosa maquinaria bélica que le permitiría invadir Kuwait y librar una guerra contra los norteamericanos.

Documentos reservados del gobierno y declaraciones del titular del comité financiero de la Cámara de Representantes, Henry González, demuestran que el jefe de Estado no solo obtuvo para el régimen de Bagdad asistencia financiera sino que además facilitó a Saddam la obtención de equipos de alta tecnología, que el presidente iraquí necesitaba para fabricar armamentos nucleares y químicos.

Bush, tras haber precipitado a su país en una guerra que en gran medida no logró sus objetivos —Saddam sigue en el poder, conserva una parte significativa de sus poderosas fuerzas armadas, masacró a sus opositores chiitas y kurdos y se permite mofarse de sus viejos enemigos— ahora se vio obligado a revisar su política con el fin de desplazar, por los medios que fueren, al hombre fuerte iraquí.

La estrategia de apoyo a Irak fue concebida por la administración del presidente Ronald Reagan con el objetivo de respaldar a los iraquíes en su guerra con Irán, que se extendió desde 1980 hasta 1988, y con la finalidad de contener la propagación del fundamentalismo islámico, cuya expresión más notoria en aquellos años fueron los chiitas iraníes.

El primer acto de esta política de la Casa Blanca fue la decisión adoptada por Reagan en 1982 de excluir a Irak de la lista de países que brindaban apoyo al terrorismo, con lo que el país de Oriente Medio quedó en condiciones de recibir asistencia norteamericana.

Pero esta actitud de Washington al igual que las gestiones personales de Bush en favor del gobierno de Saddam continuaron tras la finalización del conflicto Irán-Irak. Analistas diplomáticos norteamericanos consideran que esta política fue consecuencia de un error de la Casa Blanca, que sobreestimó sus posibilidades de mantener bajo control al mandatario iraquí.

A principios de octubre de 1989, cuando apenas faltaban nueve meses para que Irak invadiera a Kuwait, Bush emitió la Directiva 26, por la que, invocando la seguridad nacional, ordenó a diversas dependencias del gobierno que consolidaran las relaciones políticas y económicas con Bagdad.

A partir de ese momento, los iraquíes tuvieron acceso no solo a ingentes recursos financieros sino además a la llamada tecnología dual —equipos que pueden ser utilizados tanto con objetivos pacíficos como bélicos—.

Henry González informó a la Cámara de Represen- que, al investigar tivos por los que el nak siguió otorganditos a Irak cuando ís tenía importantes s con la institución iera, descubrió que rosos funcionarios, ellos Bush, George , ex secretario de durante la gestión gan, y el actual subario de Estado Lawagleburger, presioa las autoridades del

Con los préstamos del Eximbank, los iraquíes adquirieron 250 ambulancias blindadas, equipos portátiles de comunicaciones, pesticidas, medicinas y maquinaria pesada.

También a fines de 1989, el secretario de Estado, James Baker, instó al entonces titular de la cartera de Agricultura, Clayton Yeutter, a que, contra el criterio de los funcionarios de su ministerio que sostenían que Irak era un deudor riesgoso, aprobara garantías de crédito destinadas a exportar alimentos al país de Oriente Medio.

Gracias a esas garantías, el régimen de Bagdad recibió alimentos pagaderos a largo plazo exportados por los norteamericanos y pudo destinar recursos derivados de sus ventas de petróleo a fortificar su maquinaria bélica.

La ayuda de Washington fue providencial para Saddam. En aquellos meses, la banca internacional, preocupada por el creciente endeudamiento de Bagdad, su reticencia a devolver los fondos prestados y la acelerada adquisición de armamentos en que el régimen estaba embarcado, resolvieron dejar de otorgar créditos a Irak.

Más allá de la inquietud que puedan haber plantado las intenciones de Hussein en algunos sectores de la administración, lo cierto es que documentos secretos demuestran que tanto Baker como Yeutter fueron advertidos acerca de la posibilidad de que funcionarios iraquíes estuvieran complicados en un escándalo financiero relacionado con el programa de asistencia.

Cuando a principios de 1990 el Departamento de Agricultura resolvió cancelar las garantías de crédito a Bagdad debido a la negativa del gobierno iraquí a devolver los fondos adeudados, el Consejo de Seguridad Nacional, que se reunió el 29 de mayo para estudiar el problema, recomendó que se mantuviera el programa.

El 2 de agosto de 1990, cuando los tanques iraquíes irrumpieron en Kuwait, el gobierno de Bush todavía estaba discutiendo si concedería o no a Bagdad nuevos préstamos para la compra de alimentos.

ENTRADO VR
CRUZADO VR

9201667

Desarrollan manifestación opositora en Costa de Marfil
La Nación (Costa Rica)
09/12/92
Costa Rica 10962
FP - 11164
GN - 11302
FSS - 1165

Sangriento final de manifestación opositora

ABIDJAN. (ANSA y Reuter).- El jefe de la oposición de Costa de Marfil fue detenido ayer cuando una marcha de protesta contra el gobierno degeneró en graves incidentes protagonizados por miles de personas, informaron fuentes oficiales y de la oposición.

Enardecidos manifestantes rompieron vidrieras y cristales de automóviles, algunos de los cuales fueron incendiados en los disturbios.

Laurent Gbagbo, máximo dirigente del Frente Popular de Costa de Marfil, fue detenido junto a otros líderes antigubernamentales. Un colaborador del partido dijo que el automóvil de Gbagbo fue golpeado e incendiado por las fuerzas de seguridad.

Fuentes opositoras dijeron que entre los detenidos se encuentran René Degni-Zegui, presidente de la Liga por los Derechos Humanos local, y varios dirigentes de sindicatos de maestros.

Las detenciones se produjeron poco después de los desmanes que agitaron a este país del Africa occidental, cultivador de cacao.

Millares de personas, algunas armadas con machetes y palos con clavos, se lanzaron a las calles en una erupción de violencia sin precedentes.

Las fuerzas de seguridad parecieron inicialmente desbordadas por el número de manifestantes, que algunos observadores cifraron en 25.000.

Pero luego la policía y efectivos militares tomaron la ofensiva, golpeando a cientos de personas y disparando incesantemente gases lacrimógenos para dispersar a la multitud.

Al mediodía el área céntrica de la ciudad se veía desierta y gran parte de los manifestantes se había replegado hacia un barrio obrero situado al otro lado de un río.

La manifestación había sido convocada para protestar por el arresto de un líder estudiantil, Martin Ahipeaud, y por la falta de sanción oficial para el Jefe del Estado Mayor del Ejército, General Robert Guei, por el ataque lanzado el año pasado por sus tropas contra una residencia estudiantil, en el que numerosos estudiantes fueron violadas y golpeadas.

ENTRADO VR
CRUZADO VR

01-01 9901668

Ofensiva azerí contra armenios en N. Karabaj.
[illegible]
1/2/92

Ex URSS [illegible]
Armenia [illegible]
Azerbaiján [illegible]
F.P. 11164
FM 11163

[illegible]

[illegible] 31 (AFP, ANSA, AP y [illegible]) — [illegible] cuatro horas después [illegible] el gobierno de Azerbaiján [illegible] que respondería "sin [illegible]" a las milicias [illegible] [illegible] lucha por el [illegible] [illegible] de Nagorno-Karabaj [illegible] fuerzas militares [illegible] una violenta ofensiva contra [illegible] [illegible] muertos y 52 [illegible].

[illegible] distintas fuentes, [illegible] azeríes [illegible] [illegible] más violentos [illegible] [illegible] que se [illegible] [illegible] víctimas", [illegible]. Agregó que la [illegible] [illegible] de Azerbaiján [illegible] [illegible] [illegible] y la ciudad [illegible].

[illegible] agencia azerí de información [illegible], aseguró que fuerzas [illegible] [illegible] de [illegible] [illegible] en [illegible].

[illegible] de los enfrentamientos [illegible] [illegible] situación empeoró [illegible] mente desde [illegible], cuando la disuelta [illegible] retiró sus tropas [illegible] de Azerbaiján.

[illegible] antes de iniciado el [illegible], voceros del gobierno [illegible] que Armenia [illegible] Agdam, situada en [illegible] oriental de Nagorno-Karabaj, a pocos kilómetros de [illegible], capital de Georgia.

[illegible]no-Karabaj es una pequeña región montañosa poblada [illegible]mente por armenios [illegible] [illegible], cuya población es musulmana [illegible]. El enclave se proclamó república el 2 de septiembre de 1991 [illegible] el primero de diciembre del mismo año su población votó en un plebiscito a favor de su estatuto [illegible] dependiente [illegible] todavía [illegible] parte de [illegible].

[illegible] nuevo Estado, que Azerbaiján se niega a reconocer, [illegible] su incorporación a la Comunidad de Estados Independientes (CEI). [illegible] relaciones entre Armenia y Azerbaiján se han visto constantemente perturbadas por el status de Nagorno-Karabaj, que fue sede [illegible] de la primera [illegible] de estas repúblicas en 1988 por [illegible].

La tensión se intensificó esta semana en la región [illegible] la caída de un helicóptero azerí que llevaba civiles a bordo. Unas [illegible] personas, entre ellas mujeres y niños, murieron en el incidente. El gobierno [illegible] Armenia [illegible] pero [illegible] de Nagorno-Karabaj [illegible] negaron su responsabilidad.

El presidente azerí[illegible]jano, Ayaz Mutalibov, afirmó que su gobierno [illegible] "desoladas" contra lo que llamó "bandas armadas" que dominan Nagorno-Karabaj.

La agencia Interfax difundió un [illegible] del Parlamento del en[illegible] pidiendo a la comunidad internacional que intervenga "para [illegible] la agresión de Azerbaiján [illegible]. En estas [illegible] —señala la nota— se está llevando a cabo bajo los ojos del mundo entero el genocidio de los armenios en su propia tierra".

Paralelamente a los combates, se está desarrollando en Praga (Checoslovaquia) la cumbre de cancilleres de la Conferencia para la Seguridad y la Cooperación de Europa (CSCE), que decidió hoy enviar de inmediato una misión de investigación a la región. Tanto Armenia como Azerbaiján, admitidos ayer a la CSCE junto con otras ocho de las ex repúblicas [illegible]

ENTRADO VR
CRUZ [illegible] VR

partes poco legibles

9201669.

01-03

Kasajistan aprueba propuestas sobre desarme.
El País - 1992
1/2/92

Kasajistán Aprueba Propuestas Sobre Desarme de Yeltsin

MOSCU, 31 (ANSA).— Kazajistán recibió favorablemente las propuestas sobre desarme anunciadas por el presidente ruso Boris Yeltsin, pero al mismo tiempo observó que el proceso de reducción de los arsenales nucleares debe subordinarse a la defensa de todos los países de la Comunidad de Estados Independientes (CEI).

En una declaración del presidente kazajo Nursultan Nazarbayev —difundida por la agencia Itar-Tass— se afirma que Alma Ata está conforme con la política rusa sobre desarme porque "responde a los intereses de Kazajistán", y define la reducción de las armas nucleares estratégicas como "un proceso irreversible".

Sin embargo, el documento señala que este proceso debe "insertarse en una única concepción defensiva para todos los estados de la CEI, qqp desgraciadamente aún no se ha logrado".

El gobierno de Kazajistán señaló que, a pesar de "entrever" la voluntad de Yeltsin de reducir los arsenales de manera gradual, este proceso "exige una serie de aclaraciones y acuerdos con todos los estados de la CEI, en primer lugar con todos aquéllos que poseen armas nucleares".

El Presidente kasajo concluyó su declaración afirmando la voluntad de su país de respetar todos los acuerdos

Por otra parte, el director del programa de armas nucleares ruso dijo que los servicios de seguridad mantienen un firme control sobre los principales científicos, y descartó los temores occidentales acerca de que estuviesen siendo tentados con ofertas de potencias extranjeras.

El profesor Valery Mijailov, revelando por primera vez la magnitud de su equipo de trabajo, dijo que un total de 100.000 personas se hallan empleadas entre los varios establecimientos del programa. Pero sólo 2 o 3 mil de ellos conocen información confidencial sobre la producción de bombas.

ENTRADO VR
CRUZADO VR

01-01

9201670.

CUMENTO
EDENCIA
FECHA DE RECEPCION 26/11/92
POSICIONES 10033
11166

"Suspenden un "embarque nuclear"

El envío iba a Irán ● EE.UU. insistió ante la Cancillería para que se cancelara

La Argentina **"suspendió"** un embarque nuclear a la República Islámica de Irán por su "nueva política" de exportación de altas tecnologías y por la "**preocupación**" que la operación comercial generó en los Estados Unidos y otras potencias occidentales.

El envío constituía la primera entrega de un contrato por **18 millones de dólares** firmado entre el Instituto Nacional de Investigaciones Aplicadas (INVAP) y el gobierno iraní, según confirmó el gerente de recursos humanos de esa empresa estatal **Thomas Bush**.

El funcionario de esa empresa, que pertenece a la Comisión Nacional de Energía Nuclear (CNEA) y a la provincia de Río Negro, aclaró que el contrato "**no ha sido cancelado**".

El vicecanciller **Juan Carlos Olima** confirmó anoche a **Clarín** que se reunió el miércoles en Buenos Aires con el gobernador rionegrino, **Horacio Massaccesi**, para informale que el gobierno nacional había decidido "**revisar todos los contratos**" firmados por INVAP con el exterior y negó que la decisión se haya tomado por presiones de los Estados Unidos.

Sin embargo, en medios diplomáticos consultados por este diario **se confirmó que existieron presiones norteamericanas para suspender esa operación de tecnología de punta hacia un país que Washington considera que amenaza la seguridad de Oriente Medio**.

El caso de este embarque es el segundo de características similares, ya que el gobierno peronista decidió el año pasado desmantelar el misil Cóndor II también por presiones de la política de Washington contra la proliferación misilística.

Según Olima **dentro de los próximos 40 días** se terminará ese estudio y se tomará la decisión final sobre si se autoriza o no la entrega del "embarque nuclear", cuyo contenido se negó a revelar, aunque funcionarios de INVAP afirmaron que se trata de máquinas herramienta para centrales nucleoeléctricas.

Explicó que la **"nueva política nuclear"** Argentina implica exportar este tipo de tecnología con controles de la Organización Internacional de Energía Atómica (OIEA) y aquellos países que también acepten esas revisiones llamadas "salvaguardias" en el lenguaje técnico.

INVAP se defendió afirmando que **"no se trata de un reactor, ni de agua pesada"**, dos de los pasos necesarios en la cadena para construir eventualmente una bomba atómica.

Debido a las diferencias entre la provincia y la Nación por este tema, la Cancillería **habría ordenado a la Embajada argentina en Irán que no conceda las visas solicitadas por profesionales iraníes que debían viajar a Río Negro**, según el contrato, a realizar una serie de cursos para aprender a manejar las máquinas.

ENTRADO
CRUZ
01-01
9201672

Nº. DOCUMENTO
TITULO Situacion del Brig. Julia
PROC. 150025
FECHA DE P. 27/1/92
VINCULACION 10033
11163
500980

~~La~~ situación del brigadier Juliá

La Nac 27/1/92

Posibilidad: ante una eventual resolución judicial adversa, el titular de la Fuerza Aérea, brigadier general José Juliá, podría solicitar su pase a situación de retiro.

El titular de la Fuerza Aérea, José Juliá, podría solicitar su pase a retiro en caso de que el juez Martín Irurzun [illegible] procesarlo en la causa por la que se investigan presuntas irregularidades administrativas cometidas en la compra de [illegible] por [illegible] de dólares, [illegible].

El procurador general de la Nación, Aldo Montesano Rebón, dijo a [illegible] que [illegible] Nacional [illegible] de Juliá [illegible] procesamiento".

"Yo apuesto a lo que [illegible] y, por la [illegible] del problema y los fundamentos, creo que el juez [illegible]".

En un diálogo mantenido en Punta del Este, el funcionario señaló que "el nuestro no es un criterio político sino jurídico. De ahí que lo vinculado con su [illegible] sea cuestión privativa del presidente de la Nación".

"Esta situación es de conocimiento del presidente Menem", se expresó a La Nación en fuentes de la Procuraduría, aunque no lo haya admitido [illegible] el Aeroparque.

Existe la posibilidad, agregaron esas fuentes, de que el juez Irurzun realice una audiencia previa antes de expedirse.

Esto ha despertado singular expectativa en el ámbito tribunalicio, toda vez que el procurador general habría hecho saber al magistrado su deseo de estar presente en esa instancia.

Cumplida esta diligencia, que podría concretarse en los primeros días de febrero, Irurzun resolvería sobre la situación judicial del jefe aeronáutico.

Voceros del Gobierno, en tanto, estimaron que Juliá podría pedir su retiro antes de que se concrete en un hecho [illegible] la decisión judicial adversa.

El presidente Carlos Menem dijo ayer a su regreso de Corrientes desconocer por completo la cuestión, y que no [illegible] informado al respecto por el ministro de Defensa, Antonio Erman González.

La causa

El jefe del Estado Mayor de la Fuerza Aérea, brigadier general José Juliá, [illegible] de defensa.

Juliá, con el respaldo del ministro González, relevó y [illegible] a su segundo, quien [illegible].

[illegible] agregado aeronáutico en [illegible], brigadier [illegible], y al [illegible], brigadier [illegible].

ENTRADO /
CRUZADO /
02/02
920 1673

NTO
Ascensos en la Policía
A 150027
27/12/91
10033
4163
4398

Ascensos en la Policía

Jorge Passero

El presidente Carlos Menem presidió anoche el acto de entrega de despachos y espadas a los oficiales superiores de la Policía Federal promovidos en 1991.

La ceremonia se desarrolló en la Plaza de Armas del cuerpo de la Policía Montada y el jefe de Estado estuvo acompañado por el ministro del Interior, José Luis Manzano; el titular de la Policía Federal, Jorge Luis Passero y el subjefe de la Fuerza, Juan Beltrán Varela.

• **Homenaje**

Durante el acto se evocó a los policías caídos en cumplimiento del deber, se bendijo los diplomas y espadas por parte del capellán mayor de la institución y se arrió el pabellón nacional.

Entre los ascensos, se encuentra el de Ramón Alberto Amaya, promovido a comisario inspector, quien en la noche del miércoles protagonizó un tiroteo en el barrio de Mataderos que dejó como saldo la muerte de un presunto delincuente de 15 años.

AF 27/12

ENTR...
CRUZ...

01/01

92C/1674

DOCUMENTO
TULO
ROCEDEN
FECHA DE
VINCULACI

LO QUE NO SE SABIA DEL CASO MACRI

Mauricio Macri, el último secuestrado

Nerio Bonifati, el juez del caso

El jefe de la banda, José Ahmed, sufre una depresión profunda y tiene tendencias suicidas. Parte del dinero de los rescates que cobró la banda durante más de una década de secuestros estaría depositado en un banco de Andorra. Un mensaje anónimo que llegó en noviembre al juzgado de Nerio Bonifati dio la primera pista sobre la identidad de los secuestradores. Los investigadores creen que Ismael Ahmed, el hermano mayor de José y del violentamente fallecido Camilo, sabe más de lo que dice. Todavía quedan seis prófugos.

José Ahmed, el jefe de la banda. Subcomisario Carlos Gutierrez, uno de los responsables de la investigación.

A 150 días del secuestro de **Mauricio Macri**, fuentes judiciales dijeron a **Clarín** que el ex subcomisario **José Ahmed**, señalado como el jefe de la banda, presenta un **estado depresivo acentuado y un alto potencial suicida**, según un informe médico de rutina al que fueron sometidos todos los detenidos por este caso.

La situación de Ahmed, según trascendió en fuentes cercanas a la investigación, se agravó luego de la muerte de su hermano **Camilo**, ocurrida en Mar del Plata el 13. Desde entonces su depresión está agravada por el duelo y para los médicos que lo observaron es necesaria una **asistencia siquiátrica permanente** y un refuerzo de las medidas de seguridad para **resguardar su vida** dentro de la cárcel de Caseros.

Ahmed confesó su participación en el secuestro de Macri. Dijo que había sido el autor de la pretendida proclama política que justificaba ese delito. Estuvo preso entre el '87 y el '91 por el primer secuestro de **Osvaldo Sivak**, ocurrido en 1979. Intentó ampararse en la ley de obediencia debida, pero no le hicieron lugar. Tiene 52 años, dos hijos y una hija. Fue miembro de Coordinación Federal durante la época de la represión ilegal. Le contó a la Policía que **guardaba en su casa más de un millón y medio de dólares del rescate pagado por los Macri**. Tenía a su nombre doce millones de acciones de la naviera Pérez Companc.

Todavía nadie se explica cómo **José Ahmed** cayó en manos de la Policía. ¿Se sentó a esperar que lo detuvieran después de enterarse de que **Juan Carlos Bayarri**, uno de los que le propuso el secuestro de Macri, había caído preso? ¿Habrá ofrecido alguna colaboración no aceptada? Nadie lo sabe.

Ahmed espera en su celda, aferrado a sus convicciones religiosas. Las mismas que le hicieron regalar **estampitas** a los ayudantes del juez **Nerio Bonifati**.

Cronología

El **25 de agosto** del año pasado fue secuestrado **Mauricio Macri**. Ahí empezó una historia que todavía no termina y que reconoce, hasta hoy, estos hechos principales.

- 28 de agosto: el Juzgado de **Nerio Bonifati** comienza a actuar de oficio.
- 6 de setiembre: en la madrugada fue liberado Macri. En su casa lo esperaban su familia y el ministro del Interior **José Luis Manzano**.
- 18 de noviembre: el Juzgado recibió un anónimo, que sería la primera pista. **Juan Carlos Bayarri** y **Carlos Alberto Benito** comenzaron a ser buscados.
- 25 de noviembre: declaró **José Ahmed**, detenido horas antes y considerado el jefe de la banda. El padre de Bayarri, **Juan José**, devolvió 200.000 dólares por indicación de su hijo. Esa misma tarde Sergio Meller y Mauricio Macri reconocieron la casa de **Garay 2882**, en la Capital, como el lugar donde estuvieron cautivos.
- 28 de noviembre: se pidió la captura de los prófugos **Miara, Vidal, Camilo Ahmed, Zanone, Blois, Cóppola y Avalos.**
- 2 de diciembre: detuvieron al ex subcomisario **Samuel Miara**.
- 20 de diciembre: el juez

zon. Por la causa de los secuestros está detenido, ...nadie sabe hasta cuándo: su situación depende ... ratificación de los dichos de quien lo incriminó.

Por otra causa, pero ligada a la de los secuestros, ... detenido el ex agente de inteligencia **Raúl Guglie...** ti, a quien están a punto de dictarle prisión ... (ver página 9).

Por la misma causa fue detenido y puesto en ... por falta de méritos el empresario **Alfredo Cappe...**

♦ **Lo que todavía falta**

Después de la muerte violenta de Camilo, ... —todavía no hay seguridad de que haya sido ... quedan seis prófugos. El ex subcomisario **Alfredo ... te" Vidal**, que secuestró a Sivak junto a **José Ah...** los civiles **Ramón Camar Avalos, Enrique Cóppola, ...gel Blois y Juan Carlos Zanone.** El sexto sería un ... gento primero detenido por extorsión, que habría ... do con el nombre de **Andrés.**

¿Qué es lo que falta encontrar además de los ... gos? La respuesta es casi obvia: el cadáver del empr... rio **Julio Dodoc**, secuestrado y desaparecido desde ... y el dinero, la suma de los rescates cobrados por ... secuestros confesos y por otros que se cree están to... ocultos.

En una caja de seguridad del Banco Ciudad de ... nos Aires están depositados alrededor de dos millones ... dólares, que fueron encontrados en distintos allanam... tos ordenados por el juez **Bonifati** y que se pre...

ENTRADO
SALIDA
01-92

DOCUMENTO
ANEXO
FOLIO
FECHA
VISTO

Un sobre delator

La banda comenzó a caer cuando **un sobre** fue dejado el 18 de noviembre, cerca de las 8.15 de la mañana, en la mesa de entradas de la secretaría 145 del juzgado de Bonifati. **"En el secuestro de Macri tienen algo que ver el «Pelado» Bayarri y Carlos Benito"**, decía la carta que firmaba **"un ciudadano"**.

Ese mismo día se pedía la captura de **Juan Carlos Bayarri** y **Carlos Alberto Benito**, dos suboficiales retirados de la Policía Federal.

Desde el secuestro de Macri, el 25 de agosto del '91, hasta la primera pista firme pasaron casi tres meses. En esos días había dos hipótesis de trabajo. La primera indicaba que el secuestro podía haber sido hecho por un ajuste de cuentas entre empresarios. La segunda ponía el acento en buscar una banda como la que se descubrió.

Desde entonces la historia es más o menos conocida. **Bayarri escribió y confesó su participación en cuatro secuestros más:** los de **Karina Werthein, Roby Apstein, Julio Dudoc** y **Sergio Meller.**

Los policías de Defraudaciones y Estafas, conducidos por el comisario **Vicente Palo** y los subcomisarios **Carlos Gutiérrez** y **Carlos Sablich**, empezaron a buscar más nombres y llegaron a los doce detenidos.

El comisario mayor **Raúl González**, los comisarios **Juan Carlos Arza** y **Luis Andersen**, el ex subcomisario José Ahmed, los suboficiales Bayarri, Benito y **Miguel Angel Ramírez** y el mayor del Ejército en disponibilidad **Héctor Daniel Ferrer** son los ***ocho* detenidos que tienen dictada la prisión preventiva.**

El sargento primero de la Policía Federal **Alfredo Bellusci**, a quien Bayarri había incriminado como miembro de la banda, está procesado pero libre. El mismo Bayarri se desdijo en un careo con él.

El ex subcomisario **Samuel Miara**, que también estuvo en Coordinación Federal, espera que se decida su situación procesal. Alguien de la banda lo involucró en los primeros secuestros. En 1985 su nombre tomó estado público cuando fue denunciado por la Abuelas de Plaza de Mayo como quien se apropió ilegalmente de dos niños nacidos en un campo clandestino de detención durante la dictadura militar.

Los chicos resultaron ser hijos del matrimonio **María Rosa Tolosa** y **Juan Enrique Reggiardo**, ambos secuestrados y desaparecidos desde 1977. Miara tiene dictada la prisión preventiva por la apropiación ilegal de los mellizos.

- 21 de noviembre: detuvieron a Bayarri y Benito, en el Gran Buenos Aires y Córdoba, respectivamente.
- 22 de noviembre: fueron detenidos el comisario mayor **Raúl González** y los comisarios **Juan Carlos Arza** y **Hugo Andersen.**
- 24 de noviembre: Bayarri reconoció su participación en cinco secuestros, ese mismo día Benito admitió sólo el de **Sergio Meller.**
- 13 de enero: muere en Mar del Plata **Camilo Ahmed**, uno de los prófugos. Cae desde un piso doce, con un balazo en la cabeza. Las pericias confirmaron su identidad, pero Bonifati aún no está seguro de que haya sido suicidio.

Bonifati y su secretario **Eduardo Larrea** firman las prisiones preventivas para Arza, Andersen, González, Ahmed, Bayarri, Benito, Ramírez y Ferrer.

provienen del rescate pagado por Macri.

El personal de Defraudaciones y Estafas [illegible] horas en contar todo el dinero. Los funcionarios del juzgado lo hicieron en dos horas y media. Pero fueron más rápidos con los dedos sino porque [illegible] usan en los bancos.

El dinero no estaba en la caja de seguridad [illegible] de del banco y por eso está dividido. En [illegible] encontró cerca de un millón, y medio de dólares en casa de Ahmed y el efectivo del juzgado que [illegible] dos millones quedan 500 pesos menos.

¿Dónde está el resto del dinero? Se tiene [illegible] de que hay unos cuantos millones más de [illegible] aún son desconocidos para los investigadores. [illegible] organización delictiva habría hecho, además [illegible] secuestros más. Y solo la familia Macri [illegible] seis millones de dólares de rescate.

Se especula con que una buena parte [illegible] los rescates está a buen resguardo en [illegible] Andorra, un principado enclavado entre [illegible] paña.

Otra parte del dinero faltante podría estar [illegible] donde estuvo paseando Camilo Ahmed [illegible] de noviembre del año pasado. Lo habría [illegible] Ferrer —otro de los detenidos—, a quien [illegible] ampliará la declaración indagatoria.

En Tribunales se dice que Ismael Ahmed [illegible] de la familia, sabe mucho acerca de las [illegible] sus hermanos José y Camilo. Dudas de [illegible] está la Justicia.

ENTRADO
CRUZADO

Fueron desalojados policías que estaban ante la gobernación

SECRETARIA ... 1500 AL

FECHA ... [illegible]

ULA ... 10033 ... 33 ... 1133

[illegible] con ex policías

Los desalojaron por la fuerza después de protestar dos semanas ante la gobernación

SAN SALVADOR DE JUJUY. — Los 39 policías que [illegible] en la plaza Manuel Belgrano en reclamo por su reincorporación en el servicio, fueron desalojados violentamente por sus ex compañeros en la madrugada de ayer, horas antes de que se realizara la marcha del Frente de Gremios Estatales en protesta por la demora del gobierno jujeño en cancelar los sueldos pendientes de noviembre y diciembre.

Luego de casi dos semanas de protesta frente a la Casa de Gobierno provincial, los 39 policías exonerados por haber pedido un aumento de salarios sin quitarse los uniformes, insignias y armas reglamentarias, fueron arrestados por efectivos del Cuerpo de Infantería al que, antes, ellos mismos pertenecían, y trasladados en camionetas a la Dirección de Investigaciones policiales.

Luego de invitarlos a retirarse reiteradas veces, los policías desalojaron a sus ex compañeros a golpes de bastón, culatazos de Itaka y disparos al aire, a modo de intimidación.

Tras una breve resistencia de los policías degradados, que se encontraban desarmados, los 39 fueron sacados a la fuerza de la plaza Manuel Belgrano, que pocas horas después sería el escenario de la protesta del Frente de Gremios Estatales que reunió a más de 3.000 personas.

Los exonerados habían cobrado el viernes el dinero adeudado por la administración provincial —entre 1.800 y 2.000 pesos cada uno— luego de varios días de huelga de hambre bajo una gigantesca carpa.

El gobierno jujeño satisfizo ese reclamo de los ex agentes, pero fue inflexible en su negativa a reincorporarlos a la fuerza, lo que motivó una presentación judicial por parte de los 39 ex policías.

Los exonerados levantaron entonces la huelga de hambre, pero se negaron a salir de la plaza, donde acompañados por sus esposas e hijos decidieron seguir reclamando por el reingreso a la fuerza policial, hasta que se realizara la marcha de protesta organizada por los empleados públicos de la provincia, que se habían solidarizado con ellos.

La orden de represión a los policías destituidos habría sido impartida, en ausencia del mandatario provincial, Roberto Domínguez, por el ministro de Gobierno, Hugo Fernando Ellett.

Clarín 24/1/92

Doc. POCO LEGIBLE

ENTRADO ... 1

CRUZ ...

01-01

320/676

DOCUMENTO
TITULO Reforma militar
15[illegible]-5
FE 23/11/92
[illegible]
10033
12765
11163
11328
11915

La reforma militar incluye reducir cuadros

El ministro de Defensa, Antonio Erman González, y los jefes de las Fuerzas Armadas instrumentaron los próximos pasos de la reforma y la racionalización militar, según el plan previsto.

González recibió ayer una amplia información sobre el cronograma de achicamiento del aparato militar y fue notificado de las necesidades presupuestarias que se requieren para su cumplimiento.

Según pudo saberse, las medidas que se realizan con recursos propios no tienen otros inconvenientes que los que se pueden presentar entre la planificación y su ejecución y por ello se estima que –recursos económicos de por medio a instrumentar por el Estado– el plan se completará íntegramente este año.

Cuando se habla de racionalización, en la primera etapa de la reforma militar, solamente se contempla el uso racional de los bienes y de los hombres y no del pago que se podría efectuar al personal militar que sería desafectado para aliviar el presupuesto y al sistema enfermos de retiros, adujo en vocero.

Para reducir el personal militar, según González, hace falta dinero local, ya que los créditos internacionales que se gestionan para la racionalización sólo alcanza al personal civil de las empresas dependientes de la cartera.

En el caso del personal militar hay de hecho una racionalización que pasa por el achicamiento de las cúpulas.

Lo vio 23/11/92

ENTRADA
CRUZ 33
01-02
920677

DOCUMENTO
TITULO Será gradual la reducción en el Ejército -
PROCEDENCIA 150025
FECHA DE [illegible] 2/12/91
VINCULACIONES 10033
11163
11329

la voz 2-12-91

Será gradual la reducción en el Ejército

BAHIA BLANCA.- "Dentro de la reestructuración y racionalización del Ejército, se contempla una reducción de cuadros, pero de ninguna manera va a llegar al 50 por ciento. Será considerablemente menor y en forma gradual", aseguró aquí el jefe del Estado Mayor de esa institución, General Martín Balza.

Así se expresó durante la puesta en funciones del nuevo comandante del Quinto Cuerpo, Jorge Halperín, y del segundo comandante, general Enrique Szityrle.

El general Balza dijo también que "la incorporación de conscriptos a la fuerza durante 1992 oscilará en los 11.000, una cifra levemente superior a la actual".

"El Ejército no está en una nueva etapa", respondió cuando se lo consultó en tal sentido. Aclaró que "esta reestructuración que estamos haciendo ahora es el continuador de otros trabajos que ya han hecho otros jefes de Estado Mayor".

Opinó, en otro orden, que "nos hemos demorado en capitalizar la experiencia de Malvinas. Lo importante es que capitalicemos de aquí en más".

Destacó luego que el Ejército avanzó en la capacitación de su personal con la graduación como bachilleres y en nivel terciario de sus nuevos oficiales y suboficiales respectivamente.

Anunció que el Quinto Cuerpo de Ejército permanecerá en su sede en Bahía Blanca y no será alcanzado por la racionalización, "porque ya está bastante racionalizado".

La reestructuración del año próximo alcanzará a otras regiones.

02-02

9201677

Nº DOCUMENTO
Ex integrante ... Sendero Luminoso ...
PROCEDENCIA 150025
FECHA 23/1/92
VI... 10023
1116
11140

... Alto Comisionado

La asesora jurídica ... oficina del Alto Comisionado de las Naciones Unidas para los Refugiados (Acnur), Teresa Tirado, desmintió versiones según las cuales ese organismo estaría tramitando el asilo en Suecia de 68 miembros ... del grupo guerrillero peruano Sendero Luminoso que actualmente se encuentran ... país tras haber ingresado ... Bolivia.

... Cruz Roja Internacional (CICR).

El delegado regional de este último organismo, Jean Luc Bornet, admitió a la agencia DYN que el lunes anterior había atendido a una persona que, "en nombre de un grupo de ex combatientes de Sendero Luminoso", le solicitó su intermediación para poder exiliarse en "algún país de refugio, ...".

Consultado por LA NACIÓN, Bornet ... que el pedido no fue ... por el CICR debido a que el caso "no ..." ...

Doc. POCO LEGIBLE

ENTRADO
CRUZ

01/01

9201678

Nº DOCUMENTO
TITULO Homenaje al RI en La Tablada
FECHA 150CT7
FECHA 23/11/90
VIDEOTAPE 10033
11163
11190

Homenaje al RI 3 en La Tablada

Hace tres años se producía el asalto del **Movimiento Todos por la Patria** al Regimiento 3 de Infantería de La Tablada. **"La enajenación de la izquierda"** tituló este diario en su edición del 24 de enero. Hoy el subjefe del Estado Mayor del Ejército, general de división **Mario Cándido Díaz** presidirá la formación militar a las 11 en La Tablada. Se rendirá homenaje a los efectivos que murieron en la recuperación de esa unidad militar. Ese día murió el segundo jefe del RIM 3, teniente coronel **Horacio Fernández Cutiello.**

Carlos Menem no debe haber olvidado el hecho terrorista. Quince días antes de aquel 23 de enero, **Jorge Baños** —que terminó siendo identificado como uno de los subversivos muertos durante la recuperación del regimiento— lo había denunciado por conspirar con el entonces enigmático coronel **Seineldín.** Fue un periódico radical el que tituló **"Menem-Seineldín: Vidas paralelas"**. Una semana antes "Página 12" había anunciado un **"golpe" de mano de los rebeldes del Ejército.** Esa mañana el MTP se ocupó de volantear la zona con panfletos apócrifos de apoyo a **Rico** y **Seineldín. Baños** era un activo militante por los derechos humanos.

El 8 de diciembre pasado circuló por algunas redacciones de Montevideo un folleto reclamando la libertad de los **"compañeros", "presos políticos de La Tablada"** firmado por el todavía prófugo **Enrique Haroldo Gorriarán Merlo.** Entre los firmantes aparecían algunos miembros del clero como **Rubén Capitanio,** representante del MTP en Neuquén en tiempos en que el obispo diocesano era **Jaime de Nevares,** uno de los 3 promotores, en la jerarquía católica, de la Teología de la Liberación. La misma a la que adhiere el fraile preso **Antonio Puigjané,** encargado de las levas en Quilmes. **Todos son parte de una especie que comenzó a desaparecer no con el Muro de Berlín sino un 23 de enero de 1989.**

J.P.B.

AT 23

ENC
ENTRADO
CRE

a201679

Nº DOCUMENTO 150027
TITULO Policía española busca terroristas chilenos en Argentina.
FECHA 20/1/92
VIDEO 10033
11163
11490

Buscan a chilenos en Buenos Aires

Policías españoles se encuentran en Buenos Aires, desde el pasado 17 de enero, tras la pista de activistas del Movimiento de Izquierda Revolucionaria (MIR) chileno presuntamente relacionados con la banda terrorista vasca ETA, informaron fuentes policiales.

Las misms fuentes corroboráron que los policías colaboran en la búsqueda de ***Ana Lidia Hidalgo Meyer, alias Rusia****, y de un chileno que podría ser* ***Antonio Llorca Puig*** *(y no* ***Antonio Ramírez, alias Pelado****, como se informó en un principio en la prensa española).*

La información sobre la presencia en el país de miembros del MIR presuntamente involucrados en actuaciones de ETA procede de la detención en Madrid, hace dos semanas, de cuatro chilenos que habían realizado labores de infraestructura para la banda terrorista.

La operación argentina es fruto de la colaboración entre los dos países*, afianzada por las visitas periódicas de representantes de sus respectivos Ministerios del Interior.*

En los primeros días de este año, el ministro del Interior, ***José Luis Manzano****, efectuó una visita a Madrid, acompañado, entre otros, por el titular de la Secretaría de Inteligencia de Estado (SIDE),* ***Hugo Anzorregui****.*

El próximo jueves llegarán a Buenos Aires altos cargos del ministerio español.

Los dos policías españoles llegados a Buenos Aires colaboran con sus colegas de la Policía Federal Argentina, que achacan a la filtración de la noticia en la prensa española el retraso en la marcha de las investigaciones.

Sin embargo, fuentes diplomáticas informaron de que la relación ETA-MIR era conocida desde hace meses a través de comunicaciones de la policía española.

Miembros de organizaciones políticas chilenas en Buenos Aires dijeron que menos de una docena de afiliados al MIR en sus distintas ramas se encuentran todavía en Argentina, aunque no agrupados en una organización de esta denominación.

El momento de mayor presencia de elementos de izquierda chilenos se produjo tras el golpe de Estado contra ***Salvador Allende****, en* ***1973. En esa época había un centenar de militantes en la Capital Federal y en el Gran Buenos Airs de los que 40 o 50 eran dirigentes de la organización.***

Posteriormente, se produjo una nueva diáspora desde Argentina, tras el golpe militar de marzo de 1976 contra el gobierno de ***Isabel Perón****, hacia Nicargua, Cuba y Europa, fundamentalmente.*

02-02

920680

Nº DOCUMENTO
TITULO [illegible]
PROC. 1[illegible]
FE 20/1/92
VI. [illegible] 10033
11163
11332

[illegible]

ENTRADO
Doc. POCO LEGIBLE

01 - 02 9201681

HACE TRES MESES POR FALTA DE FONDOS

pagarán los de militares

depósitos fiscales, servicios de rampa y free-shop. ¿Quién cobrará el canon de un millón y medio de dólares que recibe hoy la fuerza? ¿El Ministerio de Defensa?

—Esos fondos seguirán siendo percibidos por la Fuerza Aérea. Traer las acciones al Ministerio de Defensa no significa despojar a la fuerza de esos fondos.

—Empresas norteamericanas pidieron oficialmente participar en ese negocio, en especial en Ezeiza. Su decisión de licitar las acciones fue relacionada con presiones de los Estados Unidos. ¿A qué se debe tanto interés?

—También acá existe una competencia económica. Existe la aspiración de que, en primer término, los depósitos fiscales no sean manejados por la Fuerza Aérea. Esto yo lo admito. En segundo término se plantea que exista más de una empresa privada que maneje los depósitos. Sobre esto, debo señalar que no es prudente la atomización de los depósitos fiscales. La existencia simultánea de varios de ellos a cargo de distintas empresas puede dificultar el control del tráfico de mercaderías. Pero, de cualquier manera, y siguiendo la política desregulatoria, realizaremos un estudio donde se fundamente la factibilidad económica de que existan más depósitos y haya suficiente rentabilidad para prestar ese servicio en forma eficiente. La licitación del cincuenta y cinco por ciento de las acciones de Edcadassa va a dar posibilidad a aquellos que tengan interés por entrar al negocio. Si los estudios nos dicen que Ezeiza admite más de un depósito, se licitará la concesión y la Fuerza Aérea percibirá el canon correspondiente.

—¿Cuándo se calcula que empezará la licitación por esas acciones?

—Está a la firma el decreto que transfiere las acciones a este Ministerio. Luego viene la elaboración de los pliegos para vender las acciones por licitación. Paralelamente, estudiaremos la posibilidad de llamar a licitación para instalar otros depósitos. Si bien existe un decreto de desregulación, Edcadassa tiene un contrato de exclusividad por veinte años, situación que debemos analizar. Son varios pasos a dar, así que me es difícil precisar una fecha.

—¿Es cierto, como aseguran, que no le fue tan bien en los Estados Unidos?

—No creo que me haya ido mal. El Banco Mundial respondió positivamente y continúa madurando el crédito de trescientos millones de dólares, al cual se le sumaría el Japón con otros trescientos millones. La corporación financiera internacional sigue dándonos su apoyo. Ya terminó su trabajo en Altos Hornos Zapla y continúa con la promoción para que tengamos oferentes. Al respecto, ya vendimos cuatro pliegos. En el Banco Interamericano de Desarrollo hemos gestionado un crédito, con éxito, de carácter netamente social, no reintegrable, que será aplicado a la orientación o a la capacitación laboral de todos aquellos que, por efectos de la racionalización, queden fuera de las empresas.

Liliana Franco

HORACIO FIDEL CARDO

ENTRADO
CRUZADO

Designaciones en los mandos de Gendarmería.

Domingo 19 de enero de 1992

Designaciones en los mandos de Gendarmería

Se conocieron ayer las designaciones en los altos mandos de la Gendarmería Nacional, que fueron propuestas por el director nacional, comandante general Jorge Suarez, y aprobadas por el ministro de Defensa, Antonio Erman González.

En el estado mayor general de la institución se desempeñará como director de Operaciones el comandante general Guillermo Ignacio Echaghe; como comandante de Finanzas, el comandante general Juan Guillermo Medina y como comandante de Planeamiento, el comandante general Juan [illegible] Rivera.

Será director Logístico el comandante general José María [illegible]; director de Inteligencia, el comandante mayor Julio Mariano [illegible]; de Bienestar, el comandante mayor Humberto Juan Seguín y director de Personal, el comandante mayor José Rogelio Díaz.

Comandantes regionales

En la jefatura de la Región III (Córdoba), se desempeñará el comandante general Eduardo Oscar Valle; en la V (Bahía Blanca), el comandante general Sergio Díaz; en la II (Rosario), el comandante general Alberto María Paccia; en la IV (La Pampa), el comandante mayor Armando Iuvale y en la I (Buenos Aires), el comandante mayor Ulfando Da Silva.

Ejercerá la jefatura de Institutos el comandanmte general Mario Esteban Genevro, y será director de la Escuela Martín Miguel de Güemes, el comandante mayor Natalio Ramón Ortiz.

En la Escuela de Suboficiales de Gendarmería estará al frente el comandante mayor Hugo Miranda y en la Escuela de Servicios para Apoyo, el comandante mayor Pedro Pablo Montenegro.

Fue designado director de Comunicaciones el comandante mayor Ricardo Lacur; de Pericias el comandante mayor, Roberto Domingo [illegible] y de Administración el comandante mayor de intendencia, José María Saravia.

Como secretario general fue designado el comandante mayor Carlos González Patiño y como director de Justicia, el comandante mayor auditor Manuel Amigo.

En la Prefectura

Pasado mañana, a las 18, el ministro de Defensa, doctor Antonio Erman González, presidirá en el edificio Guardacostas la entrega de insignias a los cinco nuevos prefectos generales de la Prefectura Naval Argentina.

Ellos son: Carlos Justo Leyes, Pedro Luis Bustamante, Andrés Ramón Lorenzo, Juan Carlos Babich y Fortunato César [illegible], quienes integrarán la plana mayor de la institución que preside el prefecto general Jorge Maggi.

Estos ascensos debieron producirse antes del 31 de diciembre último, pero fueron postergados a raíz de los cambios dispuestos en la conducción de la fuerza.

ENTRADO /
CRUZADO /

9201682

SECUESTROS EXTORSIVOS

El juez Nerio Bonifati estaría en condiciones de dictar la prisión preventiva de la mayoría de los implicados en la banda de secuestradores antes de Navidad. Las nuevas pruebas agravarían la situación procesal de los comisarios detenidos, la del ex agente de inteligencia Raúl Guglielminetti y del subcomisario Samuel Miara. Oscar Balmaceda, uno de los testigos clave, dijo por medio de su esposa que quiere declarar pero que cuando prestó su primer testimonio fue amenazado a la salida de Tribunales y ahora pide que le aseguren protección. La historia del primer trabajo de la banda.

Nuevas pruebas contra los comisarios

Nuevas pruebas complicarían aún más la situación procesal de los comisarios implicados en la banda de secuestradores y el juez Nerio Bonifati estaría en condiciones de acelerar el dictado de la prisión preventiva a la mayoría de los detenidos que se dedicaba al secuestro extorsivo de empresarios.

A pesar del secreto de sumario que sigue vigente, en Tribunales se confirmó que los elementos acumulados por el juez y el secretario de la causa, Eduardo Larrea, determinan un alto grado de responsabilidad de la mayor parte de los acusados, a quienes se les dictaría la nueva medida procesal antes de Navidad.

La calificación de los delitos cometidos por los implicados en el secuestro de Mauricio Macri, Sergio Meller y Osvaldo Sivak, entre otros, sería de una gravedad tal que excluiría cualquier posibilidad de excarcelación para los detenidos.

La situación resulta complicada para el comisario mayor Raúl González —el policía de mayor jerarquía entre los acusados— y los comisarios Juan Carlos Arza y Hugo Andersen, además del ex mayor del Ejército Héctor Ferrer, quien el lunes prestó declaración indagatoria por primera vez.

También la investigación habría hallado severamente implicado al ex agente de inteligencia Raúl Antonio Guglielminetti (conocido como "Mayor Guastavino", entre otros apodos), a quien el magistrado ampliará la confusa declaración prestada al momento de ser detenido, así como al ex subcomisario Samuel Miara (ver recuadro).

Sobre Miara recayó anteayer el dictado de prisión preventiva formulado por el juez federal **Ricardo Wechsler** por encontrarlo culpable de la sustracción de dos mellizos cuyos padres desaparecieron durante el último gobierno militar y a quienes el subcomisario y su esposa inscribieron como propios.

Si bien Miara fue mencionado en su[illegible] testimonios por algunos de los confesos integrantes de la banda de secuestradores como partícipe de los casos Macri y Meller, trascendió que sería imposible penarlo por el secuestro del empresario hotelero **Julio Dudoc**, por la ausencia del cuerpo del delito, ya que el cadáver de la presunta víctima no apareció.

♦ Balmaceda en Punta del Este

También se supo ayer que uno de los testigos claves, Oscar Balmaceda, se encuentra actualmente en Punta del Este, a la espera de que se adopten las medidas de seguridad necesarias para volver a presentarse ante el juez Bonifati, quien dispuso su comparecencia por la fuerza pública.

La información fue suministrada por la esposa de Balmaceda, quien se comunicó telefónicamente con la sala de prensa del Palacio de Tribunales. Balmaceda denunció que al salir de Tribunales cuando prestó su testimonio fue amenazado por desconocidos y ahora condiciona su viaje a Buenos Aires a las medidas de seguridad que le exige al ministro del Interior José Luis Manzano.

El primer "trabajo"

Por lo menos tres de los once detenidos a disposición del juez Nerio Bonifati por el secuestro de Mauricio Macri, confesaron haber realizado también los secuestros extorsivos de Roby Apstein, Karina Werthein, Julio Dudoc y Sergio Meller. Pero hubo un primer secuestro no confesado, el de **Verónica Moskovits**, que marcó **el principio de las operaciones de la banda** y que tuvo como protagonista muy cercano al ex subcomisario **Samuel Miara**, detenido por este caso y a la espera de una resolución de Bonifati y sobre el que ya pesa una prisión preventiva por la apropiación de mellizos, hijos de desaparecidos.

Los Moskovits habían conocido a Miara por intermedio de la señora **Miroslawa Apstein** (madre de Roby, secuestrado también por la banda de los comisarios en 1979) quien se los había recomendado. "Es un como un hermano", dijeron los Apstein.

La oficina y el departamento de los Moskovits fueron un coto reservado de Miara, que fue el custodio de la familia hasta que en octubre del 75 Elena **Moskovits** lo despidió. Pero las cosas no terminarían allí.

El 7 de junio de 1976, cerca de las cinco de la tarde, dos hombres con uniformes de fajina color caqui se presentaron en la oficina de José Moskovits. Uno de ellos se identificó como **Gustavo Ignacio Arrieta, del Batallón 601 de Inteligencia**. Traían la orden de un superior para hablar con Moskovits y señora. Debían —dijeron— aclarar un asunto importante.

En las oficinas de Moskovits estaban algunos empleados, su hija **Verónica Judith** y un rato después llegó su hijo **Víctor**. Faltaba solo Elena, la madre de la familia.

Los hombres le mostraron a Moskovits un papel con sello del 601 de Inteligencia, en el que una persona anónima denunciaba que Verónica, de apenas catorce años, estaba vinculada con la guerrilla. Horas más tarde se conocería la verdad.

Los uniformados cargaron al padre y a la hija en un Falcon y se llevaron en su propio auto al hijo. Todos fueron a la casa de la familia: buscaban a la madre, tal vez para una venganza más personal. Como no llegaba se fueron con el padre y la hija.

Al padre lo bajaron del auto, le pegaron y mostraron sus verdaderas intenciones. Le pidieron 3 millones de dólares para devolver viva a Verónica. Habían sido muy claros. Le indicaron que no hiciera denuncias y que lo llamarían por teléfono. La clave fue: de José a José.

Esa misma noche, mientras padre e hija estaban en manos de los secuestradores, Víctor llamó al Comando Radioeléctrico donde le recomendaron contratar policía privada "porque secuestros como ese hay miles". Luego llamó a su ex custodia. La esposa de Miara negó a su marido. Minutos después, la señora Moskovits insistió y atendió Miara. Le explicó la situación y el policía dijo que enseguida iría. Nunca más lo volvieron a ver.

♦ Treinta y un días

Verónica estuvo secuestrada durante treinta y un días; a partir del 9 de junio comenzaron las conversaciones entre los secuestradores y la familia. Una de las pistas se hizo en la confitería Rond Point, la misma que se habría utilizado en otro de los secuestros, y allí Moskovits encontró una carta y un mechón de pelo de su hija. Los secuestradores prometieron mandar, en el próximo mensaje, un dedo de la joven.

La familia Moskovits pagó 119 kilos de oro por la libertad de su hija. Hicieron el pago cerca de la Prefectura Naval de Tigre. Seis o siete hombres armados bajaron de autos Falcon y después de pagarle al pagador, contaron el dinero. A Verónica la liberaron en Caballito, a las cinco, en la madrugada del 9 de julio de 1978.

★ Mientras su padre trataba de reunir el dinero, Verónica, que tenía catorce años, era torturada.

Nunca los vio la cara. Pidió que lo mantuvieran los ojos vendados para salvar su vida y casi pierde la vista. Uno de sus secuestradores era "el bueno", el que la asistía, el que le daba los remedios, el sosias de "Mario", el secuestrador piadoso y amigable que cuidó a Mauricio Macri.

Omar Lavieri

ENTRADO
CRUZADO

9201683

Fue promulgada la ley sobre seguridad interior

Fue promulgada la ley sobre seguridad interior

LN 13/11

El Poder Ejecutivo promulgó la ley 24.059 de seguridad interior que establece en sus considerandos las bases jurídicas, orgánicas y funcionales para garantizar "la plena vigencia de la Constitución Nacional".

La norma crea una comisión bicameral fiscalizadora de los órganos de seguridad interior y de inteligencia.

Faculta la intervención de las Fuerzas Armadas en casos excepcionales y a criterio del Presidente, autorizando el empleo de sus elementos de combate para el restablecimiento de la seguridad interna, previa sanción del estado de sitio.

En su artículo segundo la norma legal define como seguridad interior "a la situación de hecho basada en el derecho en el cual se encuentran resguardadas la libertad, la vida y el patrimonio de sus habitantes, sus derechos y garantías y la plena vigencia de las instituciones del sistema representativo, republicano y federal que establece la Constitución Nacional".

Crea un sistema de seguridad interior integrado por el presidente de la Nación los gobernadores de las provincias que adhieran a la ley; el Congreso nacional; los ministros del Interior, Justicia y Defensa; la Policía Federal y provinciales, de los estados adheridos a la norma, la Gendarmería Nacional y la Prefectura Naval Argentina.

ENTRADO
CRUZ 00

9201684

Defensa sanciona a jefes de Prefectura y Gendarmería
150027
15/11/92
10033
11163
11338

¡Previsto: Defensa sanciona jefes

Antonio Erman González retomó el diálogo ayer con los periodistas, aclarando que **no había tirado "ninguna bomba"** antes de viajar a Washington, al anunciar la reestructuración de la Prefectura y la Gendarmería. **"Sólo prendí la mecha"**, agregó con picardía. Sin sonrisas anticipó que **hoy serán aplicadas sanciones a los ex jefes de esas dos fuerzas de seguridad, prefecto Víctor Zibell y comandante Adalino Barberis**, por las declaraciones efectuadas a raíz de sus anuncios. Una de ellas, la de **Zibell**, en una carta al director de este diario.

León Arslanian

• En estudio

Sin embargo se lo vio menos alborotado al ministro que el viernes previo a su partida a los Estados Unidos. Volvió a reiterar lo que **Ambito Financiero** aclaró, que **"la reestructuración de la Prefectura Naval está a estudio de una comisión"** del Estado Mayor Conjunto. O sea que **aún no está decidida la competencia jurisdiccional y tampoco el traspaso de personal y equipos de esa fuerza a la Armada.** Aunque en rigor no pareció haber diferencias con sus apreciaciones originales, sonó más cuidadoso.

Señaló el ministro **González** que en realidad de lo que se trata es **"el propósito de una concepción política" que involucra la reestructuración del Estado, de sus Fuerzas Armadas y "también de las de seguridad"**, aclarando que en el caso de la seguridad aeroportuaria lo único que se hizo fue devolver a la Fuerza Aérea lo que había sido su competencia original. **"El propósito es reformular"** los roles de los uniformados reflexionó el ministro mientras encendía su enésimo cigarrillo.

"No es mi propósito hacer desaparecer ninguna fuerza", agregó para tras cartón afirmar que **"no queremos superposiciones y sí clarificar los roles". Esta última es una aspiración de las Fuerzas Armadas y de seguridad que ya lleva muchos años.**

La afirmación original de **González** de hacer depender no sólo operativa y funcionalmente, a la Prefectura y Gendarmería, sino también orgánica, administrativa y presupuestariamente del Ministerio del Interior —circunstancia que es resistida por esas fuerzas de seguridad— tuvo ayer algunas rectificaciones y explicaciones. Aclaró el ministro de Defensa que en realidad **"al reglamentarse la ley de seguridad interior recién tendremos claro cómo será la dependencia"**, porque la ley establece un comité que preside Interior y al que se subordinan todas las fuerzas de seguridad y policiales.

Además parece que no están ausentes de las preocupaciones del titular de Defensa la racionalidad con que se utilizan los fondos que asigna el presupuesto y Economía a su cartera. Observó en este sentido que **en el cálculo presupuestario de Defensa "están incluidas las 5 fuerzas —Armadas y de Seguridad—, los retirados de todas ellas y las empresas** del área", lo cual torna imposible hacer una correcta evaluación de sus gastos.

• Distribución

No sería extraño que en las reuniones de gabinete algunos ministros, el de Justicia por ejemplo, subraye la exigüidad de recursos que maneja frente a los de Defensa. **González señaló ayer que "Argentina aparece gastando en Defensa más que en Justicia y éste no es así".** Puntualizó que de 2,5% del PBI que aparece asignado a su cartera, **"menos de 1% es para las Fuerzas Armadas, lo cual es mucho menos de lo que tiene Justicia".**

La larga charla con un ministro más sedado que hace poco más de una semana concluyó cuando **González** afirmó que **"Mañana (por hoy) se firman los ascensos de Prefectura y Gendarmería".** El lunes, a las 9, **Antonio Erman González** presidirá en el edificio Guardacostas la imposición de insignias a los nuevos prefectos generales. La misma fuerza que tuvo duros conceptos, en boca de su ex jefe, prefecto **Zibell**, para con él.

0.1 - 0.1

320685

Nº. DOCUMENTO
TITULO Reimpulsan idea de eliminar la SIDE
PROC. 150025
FECHA 15/1/92
VINCUL. 13033
11164
11394

Reimpulsan la idea de eliminar la SIDE

LN 15/1

El vicepresidente 1º de la Cámara de Diputados, el radical Victorio Bisciotti, abogó por la necesidad de sancionar una nueva ley de inteligencia, al coincidir con el justicialista Luis Uriondo, quien anteayer se pronunció en igual sentido, al tiempo que negó que los organismos de inteligencia cuestionen el contralor de sus funciones por una comisión parlamentaria.

El legislador opositor insistió en la eliminación de la Secretaría de Inteligencia del Estado y de la Central Nacional de Inteligencia, tal como lo propició en un proyecto que presentó en 1990.

La idea central nació de un consenso entre el por entonces diputado justicialista José Luis Manzano y otro de Bisciotti. Allí se acordó proponer el establecimiento de tres direcciones de inteligencia, con un vértice común: el Poder Ejecutivo.

Se tratará –reflexionó Bisciotti– de organismos dependientes, en cada caso, de los ministerios del Interior, de Defensa y de Relaciones Exteriores. "Pero –amplió–, inteligencia es una actividad legal, no prevista para una caza de brujas, pero que, necesariamente, deberá contar con el control legislativo".

El proyecto que presentará, a su vez, el justicialista Luis Uriondo –recordamos– reconoce como antecedente el denominado Control de Estado, un organismo creado durante la primera presidencia de Perón.

Entretanto, Bisciotti coincidió con Leopoldo Moreau en señalar que "seguramente habrá resistencias dentro de los integrantes actuales de esos organismos". Para Moreau, como históricamente trabajaron en inteligencia interna, incluso en función de dobles agentes para pujas de poder dentro del mismo organismo, dirá que se perderá el ámbito secreto, pero eso es falaz –definió– porque el Parlamento no diseñará, sino que controlará la actividad.

Cada una de las tres direcciones de Inteligencia que prevé el proyecto de Bisciotti recabará un informe escrito anual y otro verbal de los miembros de la futura comisión bicameral.

Pero, además, sugirió que "nadie debe ser sospechado por su militancia política, credo o religión. La orden de detención, en esos casos, deberá concretarse judicialmente".

Mientras tanto, el diputado radical Leopoldo Moreau recordó que el gobierno del doctor Raúl Alfonsín "fue el primero que utilizó a un civil (el abogado Roberto Pena) cuando, históricamente, esa tarea, era encomendada a militares retirados".

Para Bisciotti, ese proyecto suyo de 1990, consensuado con Manzano-Toma y reimpulsado ahora públicamente, "es más actualizado que el de Perón y el de Pena".

Los legisladores consultados admitieron la posibilidad cierta de una resistencia entre los miembros de las fuerzas de seguridad en la aplicación de este control legislativo. "Pero es necesario –reiteraron –, porque se trata de organismos estatales".

ENTRADO
CRUZ

9201686

01 | 01

Nº.

92C1687

DIJO QUE NO ESTAN DEFINIDAS SUS FUTURAS JURISDICCIONES

Precisiones de Erman González por Gendarmería y Prefectura

El ministro de Defensa, Antonio Erman González, dio precisiones ayer sobre las funciones de Gendarmería y Prefectura: dijo que no se tomaron medidas para su traspaso al Ministerio del Interior y aclaró que, de todos modos, están en estudio sus futuras funciones. Diez días atrás, el propio González había anunciado que se contemplaba la reducción de las jurisdicciones de ambas fuerzas de seguridad, en favor de la Fuerza Aérea y de la Armada.

El ministro de Defensa, **Antonio Erman González,** afirmó ayer que **"no se ha tomado ninguna medida"** para el traspaso de **Gendarmería** y **Prefectura** a la órbita del **Ministerio del Interior**, aunque ratificó que hay proyectos en este sentido en estudio de una comisión que analiza la reglamentación de la Ley de Seguridad Interior.

Así, el ministro se refirió oficialmente a **sus declaraciones** del 3 de enero pasado, cuando anunció que se contemplaba la **reducción de la jurisdicción marítima de Prefectura a las 12 millas de mar territorial, el traspaso del 60 o 70 por ciento de sus medios y efectivos a la Armada y el redespliegue de Gendarmería, que cesó ese día en la custodia de los aeropuertos, dejándolos a cargo de la Fuerza Aérea.**

En esa oportunidad, el ministro también dijo que dichas medidas estaban a estudio de la comisión mencionada, pero el impacto fue profundo porque **también indicó que las conducciones de la Gendarmería y de la Prefectura eran desplazadas,** precisamente en el marco de la reestructuración planeada.

Estos anuncios seguían produciendo reacciones, como la que tuvo el diputado **Miguel Angel Toma,** presidente de la Comisión de Defensa de la Cámara baja, cuando negó de plano —el lunes último— la posibilidad de que algunas funciones de seguridad interior pasaran a la Marina y a la Fuerza Aérea.

González dijo que entre lo que enunció como "posibilidad a estudio" e interpretar **"que yo tiendo a hacer desaparecer a la Prefectura o a la Gendarmería, hay una distancia enorme.** Yo nunca dije que es mi propósito desintegrarlas o hacer que se fusionen o hacer absorber una fuerza por otra".

"Lo que interesa ahora —continuó— es que **no sigamos en la superposición** y que comencemos a clarificar los roles de cada una de ellas; son medidas que deben tomarse con una profunda reflexión, porque de alguna manera son de carácter definitivo."

Pero González ratificó que los ex titulares de Prefectura y de Gendarmería **serán sancionados.** En el caso del prefecto general **Víctor Zibell**, por haber hecho declaraciones con connotaciones políticas y comparaciones con lo sucedido después del golpe de Estado del 24 de marzo de 1976. En cuanto al comandante general **Adalino Berberis**, por "desobediencia" y haber criticado a la Fuerza Aérea.

El ministro subrayó que todo funcionario que no acat la r estu —pc sona

ning disc nes" "se "est

po de Menem, bautizado Residen- (Lomas de Za

Los radicales [...] la invitación al

Los afiches en las calles de la Capital. **Manzano ll.**

DIJO QUE NO ESTAN DEFINIDAS SUS FUTURAS JURISDICCIONES

Precisiones de Erman González por Gendarmería y Prefectura

El ministro de Defensa, Antonio Erman González, dio precisiones ayer sobre las funciones de Gendarmería y Prefectura: dijo que no se tomaron medidas para su traspaso al Ministerio del Interior y aclaró que, de todos modos, están en estudio sus futuras funciones. Diez días atrás, el propio González había anunciado que se contemplaba la reducción de las jurisdicciones de ambas fuerzas de seguridad, en favor de la Fuerza Aérea y de la Armada.

El ministro de Defensa, **Antonio Erman González**, afirmó ayer que **"no se ha tomado ninguna medida"** para el traspaso de **Gendarmería** y **Prefectura** a la órbita del **Ministerio del Interior**, aunque ratificó que hay proyectos en este sentido en estudio de una comisión que analiza la reglamentación de la Ley de Seguridad Interior.

Así, el ministro se refirió oficialmente a **sus declaraciones** del 3 de enero pasado, cuando anunció que se contemplaba la **reducción de la jurisdicción marítima de Prefectura a las 12 millas de mar territorial, el traspaso del 60 o 70 por ciento de sus medios y efectivos a la Armada y el redespliegue de Gendarmería, que cesó ese día en la custodia de los aeropuertos, dejándolos a cargo de la Fuerza Aérea.**

En esa oportunidad, el ministro también dijo que dichas medidas estaban a estudio de la comisión mencionada, pero el impacto fue profundo porque **también indicó que las conducciones de la Gendarmería y de la Prefectura eran desplazadas**, precisamente en el marco de la reestructuración planeada.

Estos anuncios seguían produciendo reacciones, como la que tuvo el diputado **Miguel Angel Toma**, presidente de la Comisión de Defensa de la Cámara baja, cuando negó de plano —el lunes último— la posibilidad de que algunas funciones de seguridad interior pasaran a la Marina y a la Fuerza Aérea.

González dijo que entre lo que enunció como "posibilidad a estudio" e interpretar **"que yo tiendo a hacer desaparecer a la Prefectura o a la Gendarmería, hay una distancia enorme.** Yo nunca dije que es mi propósito desintegrarlas o hacer que se fusionen o hacer absorber una fuerza por otra".

"Lo que interesa ahora —continuó— es que **no sigamos en la superposición** y que comencemos a clarificar los roles de cada una de ellas; son medidas que deben tomarse con una profunda reflexión, porque de alguna manera son de carácter definitivo."

Pero González ratificó que los ex titulares de Prefectura y de Gendarmería serán sancionados. En el caso del prefecto general **Víctor Zibell**, por haber hecho declaraciones con connotaciones políticas y comparaciones con lo sucedido después del golpe de Estado del 24 de marzo de 1976. En cuanto al comandante general **Adalino Barberis**, por "desobediencia" y haber criticado a la Fuerza Aérea.

El ministro subrayó que todo funcionario que no acate una directiva **"tiene que irse"**, aunque ratificó que **la reestructuración de las fuerzas de seguridad está en estudio** y que antes de practicarse se harán **consultas** —por intermedio del Estado Mayor Conjunto— con personal **en actividad y en retiro.**

Aclaró expresamente que **"no me siento partícipe en ninguna interna"** (del Gobierno) y consideró que **"el disenso es sano porque permite llegar a mejores decisiones"**. Pero se declaró contrario a que los enfrentamientos **"se diriman a través de los medios de difusión"**, porque **"esto sí hace mal"**.

♦ El caso GTE

Respecto de la protesta de la empresa norteamericana GTE al anularse una "compulsa" para la instalación de un sistema de telecomunicaciones para Defensa, en que había quedado en primer lugar en la preadjudicación técnica, dijo que analizó el tema durante su reciente viaje a los Estados Unidos con el secretario de Asuntos Interamericanos, **Bernard Aronson**, y el embajador **Terence Todman**.

Estos funcionarios —dijo **González**— le informaron el desagrado de la GTE, y se decidió enviar a la empresa, en forma oficial, la resolución del Estado Mayor Conjunto anulando la compulsa debido a la situación económica y financiera de las Fuerzas Armadas.

Sospechosa muerte de

SECUESTROS EXTORSIVOS

Camilo Ahmed, uno de los siete prófugos de la banda de secuestradores de Mauricio Macri que capitaneaba su hermano José, cayó desde un piso 12 en el centro de Mar del Plata. Tenía una bala en la sien, y la Policía cree que fue suicidio. A pocos metros del cuerpo, que se destrozó contra la vereda, se encontró una pistola, supuestamente de la que salió el disparo que terminó con su vida. El departamento que había alquilado hasta el 31 de enero estaba en perfecto orden y se encontraron, en un lugar bien visible, documentos que permitieron su rápida identificación.

MAR DEL PLATA (De nuestra agencia). — Uno de los hombres implicados en los secuestros extorsivos, **Camilo Ahmed**, se suicidó ayer en pleno centro de esta ciudad disparándose un tiro en la sien y cayendo desde el piso doce, según fuentes policiales. El presunto suicida, con orden de captura por su participación en los secuestros de **Mauricio Macri** y **Sergio Meller**, era hermano del subcomisario **José Ahmed**, señalado como cerebro de la banda de comisarios dedicada al rapto de empresarios.

Lo que en un primer momento **parecía un suicidio** común deparó la primera sorpresa cuando a unos diez metros del cuerpo sin vida los policías encontraron **una pistola calibre 6,36**, de pequeño tamaño que, presumiblemente, había sido disparada momentos antes. El juez **Nerio Bonifati**, que investiga a la banda de secuestradores, libró un exhorto para que su par marplatense, **Reynaldo Fortunato**, **realice una amplia investigación sobre el hecho.**

El episodio está rodeado de interrogantes ya que se diferencia de las características habituales que suelen acompañar a los suicidios: no apareció ninguna carta explicativa y sí documentación que permitió sospechar enseguida su verdadera identidad, **expuesta como para que esa sospecha fuera posible.**

También la pistola fue encontrada muy cerca de su cuerpo yacente **pese a que la caída fue desde 42 metros**, y la Policía provincial, según fuentes seguras, no tenía orden de captura, lo que permite conjeturar que podía moverse con cierta tranquilidad, inadvertido entre la multitud de turistas que visitan Mar del Plata.

♦ El aviso

A las 7.55 la subcomisaría del Casino de Mar del Plata recibió el aviso: un hombre se había arrojado desde el antepenúltimo piso del edificio ubicado en Bolívar 2118. Una comisión encabezada por el subcomisario **Jorge Mario Cerdá** e integrada por otros cinco efectivos, **apenas tuvo que cruzar la plaza Colón** para corroborar la denuncia.

En medio de la calzada, sobre la calle Buenos Aires, yacía el cuerpo destrozado de un hombre con camisa negra, pantalones jean y mocasines de gamuza marrones. Aparentaba tener entre 45 y 50 años, era robusto, morocho, de bigotes y de una estatura aproximada a 1,77 metro. Entre sus ropas se encontró un documento a nombre de **Ramiro Marco Nieto**, nacido en 1942.

♦ La puerta abierta

Ante el hallazgo del arma la comisión policial pidió la intervención del juez criminal de turno, Fortunato, quien llegó enseguida ya que los Tribunales se encuentran a menos de 300 metros de donde se produjo la muerte. La comisión, también integrada por auxiliares judiciales, subió al piso 12 "F", donde se encontrarían con la **segunda sorpresa: la puerta de entrada estaba abierta**

También lo estaba la ventana que da al balcón rodeado de una verja de no más de 1,50 metro de alto. Según las primeras deducciones de la Policía, Ahmed debió trepar a esa valla antes de recibir el balazo.

Dentro de la vivienda todo lucía en perfecto orden. Se hallaron 7.000 pesos (70 millones de australes) y pasaportes expedidos a distintos nombres, uno de ellos con el apellido Nieto y otro con el de Ahmed, pero no con el nombre Camilo, sino Ramiro. Para la comisión resultó obvio que se trataba de documentación falsificada; en uno de los documentos saltaba a la vista que se trataba de **una burda falsificación.**

A esa comprobación siguió la sospecha de que Nieto era una identidad falsa y que podría tratarse de Camilo Ahmed uno de los siete secuestradores prófugos de la Justicia y que, como consta en el expediente del juez Bonifati, **se había encargado de coordinar las dos células que** participaron en el rapto de **Mauricio Macri.**

♦ Reconocimiento

Ismael Ahmed, comisario mayor retirado de la Federal, viajó por sus propios medios a Mar del Plata apenas tuvo conocimiento de que su hermano Camilo podría ser el presunto suicida. Por la tarde **reconoció el cadáver de su hermano** en la morgue del complejo policial Juan Vucetich. Allí ya se había verificado que la muerte de Ahmed se produjo por un disparo en la sien, y que cuando se estrelló en el pavimento ya había dejado de existir.

Durante la tarde, la Policía procuró manejarse con cautela en cuanto a la identidad de la víctima. El juez Fortunato dispuso el secreto del sumario. Desde la subcomisaría del Casino se enviaban las huellas dactilares de la víctima a la Policía Federal y a La Plata. Un allegado a la in-

Gustavo Fazio

El conductor de la lancha de excursiones infantiles "Delfín I", uno de los testigos de la misteriosa muerte de Ahmed, ocurrida a pocos metros del Casino.

vestigación decía a **Clarín** que "preferimos hablar de un presunto Camilo Ahmed, ya que es imposible cotejar los restos con las fotografías, porque el cuerpo está totalmente destrozado".

Una consulta en la inmobiliaria donde Ahmed alquiló el departamento marplatense permitió establecer que había arrendado los dos ambientes del 12 "F" de la calle Bolívar por parte de diciembre y hasta el 31 de enero.

Algunos datos indicarían que Ahmed tenía confianza en no ser atrapado: al-

DOCUMENTO
Asumieron sus cargos de Prefectura Naval.
19002S
14/1/92
0053
1123
1838

Martes 14 de enero de 1992 LA NACIÓN

Asumieron sus cargos los nuevos jefes de la Prefectura Naval

Con la asunción de los nuevos directores, jefes de departamento y prefectos de zona quedó reconstituida la cadena de mandos de la Prefectura Naval Argentina tras los relevos dispuestos oportunamente por el poder político.

Las designaciones fueron dispuestas por el prefecto general Jorge Humberto Maggi, con acuerdo del ministro de Defensa, Antonio Erman González.

Ellas son las siguientes: director de Prefectura de Zona, prefecto general Raimundo Andrés Pelinski; director de Administración, prefecto mayor [illegible] Leyes; director del servicio de Practicaje y Pilotaje, prefecto mayor Pedro Luis Bustamante; director de Material, prefecto mayor Andrés Ramón Lorenzo; director de Policía de Seguridad de la Navegación, prefecto mayor Juan Carlos Babich y director del Personal, prefecto mayor Fortunato César Benasulín.

Director de Policía de Seguridad y Judicial, prefecto mayor Juan Carlos Redón; jefe del Departamento Central de Operaciones, prefecto mayor Milton Hugo Fernández; jefe del Servicio de Inteligencia, prefecto mayor Hugo Norberto Cafaro; secretario general, prefecto mayor Raúl Dimarco; jefe del Departamento Relaciones Institucionales, prefecto mayor César Jorge Núñez y jefe del Departamento Contaminación y Mercancías Peligrosas, prefecto mayor Ariel Macedonio Silva.

Como jefe del Departamento Instrucción se designó al prefecto mayor Rubén Norberto Astiasarán; jefe Departamento Seguridad de la Navegación, al prefecto mayor Luis María Stachuk; jefe del Departamento Sanidad, al prefecto mayor Félix de Souza y jefe del Departamento Relaciones Públicas, prefecto mayor Manuel Conrado Bravo Pucio.

En la Prefectura de zona Bajo Uruguay se desempeñará como jefe el prefecto mayor Ramón Carlos Grafigna; en la de Alto Uruguay, el prefecto mayor Roberto Arturo Goñi y en la zona Delta, el prefecto mayor Roberto José González.

Como director de la Escuela de Prefectura asumió el cargo el prefecto mayor Horacio J. Raffo y como jefe de Personal el prefecto mayor Ruben Costello.

ENTRADO
CRUCE
9201689

¿Qué hacer con 254 mil militares?

Un trabajo de investigación realizado por el Centro de Estudios Unión para la Nueva Mayoría, sostiene que se hace necesario encarar un proceso de racionalización y coordinación de los 254.000 hombres que integran los cuadros activos de las Fuerzas Armadas, de Seguridad (Gendarmería y Prefectura), policiales (Federal y provinciales) y penitenciarias (Federales y provinciales).

De acuerdo al estudio, las Fuerzas Armadas sin contar el personal civil y los conscriptos que en 1992 no llegarían a 15.000, cuentan aproximadamente con 60.000 oficiales y suboficiales. Al Ejército corresponden 30.000, a la Armada 17.000, y a la Fuerza Aérea 13.000.

Las Fuerzas de Seguridad que hasta ahora están en dependencia administrativa del Ministerio de Defensa al igual que las Fuerzas Armadas, tienen en conjunto aproximadamente 30.000 hombres, correspondiendo 17.000 a la Gendarmería y 13.000 a la Prefectura.

Las Fuerzas Policiales, tienen en conjunto 144.000 hombres. De ellos, 30.000 pertenecen a la Policía Federal, 36.000 a la Policía de la Provincia de Buenos Aires, y las policías de las otras 22 provincias, tienen 78.000 hombres. La Policía Federal depende del Ministerio del Interior, y las provinciales de los respectivos gobernadores.

Las Fuerzas Penitenciarias, cuentan con aproximadamente 20.000 efectivos, de los cuales 8000 son del Servicio Penitenciario Federal y 12.000 de los distintos servicios provinciales.

En los últimos años, han surgido conflictos de roles y competencias de diverso tipo, entre los cuales pueden mencionarse: de la Armada y la Prefectura por el control del litoral marítimo; de la Gendarmería y la Fuerza Aérea, por el control de los aeropuertos; entre la Gendarmería y la Policía Federal, por el despliegue en las fronteras; de las policías provinciales y la Gendarmería por el control de las rutas nacionales; entre las policías provinciales y la Federal, por el rol y misión de las delegaciones de esta última en el interior del país y las políticas de "desmilitarización" de las fuerzas penitenciarias, que también han generado tensiones y conflictos.

La Ley de Seguridad Interior recientemente sancionada, derivada de la Ley de Defensa Nacional sancionada en el año 1987, concentra en el nuevo Consejo de Seguridad Interior, la conducción de las operaciones de los distintos elementos sobre la cual continúa rigiendo la Ley de Defensa Nacional.

• Competencias

En este problema, actúan elementos doctrinarios o conceptuales, en función de las competencias o misiones específicas de las distintas instituciones, aspectos de tipo jurídico, en función de la interpretación de las leyes vigentes y su reglamentación y aspectos prácticos, en razón de situaciones de que se han creado.

El análisis incluye las siguientes **conclusiones:**

a) La nueva Ley de Seguridad Interior, dictada en el marco de la Ley de Defensa Nacional, determina la independencia "operacional" de las Fuerzas de Seguridad y Policiales del Consejo de Seguridad Interior, pero no modifica la dependencia operativa de la Gendarmería y la Prefectura respecto al Ministerio de Defensa ni de las policías provinciales de los respectivos gobernadores.

b) El problema entre la Armada y la Prefectura, no debe plantearse en función del traspaso de personal y material de la primera hacia la segunda, sino en función de que a la Armada le corresponde el "control operacional".

c) La redefinición de roles y funciones entre las Fuerzas de Seguridad (Gendarmería y Prefectura) y las policías (Federal y provinciales), requerirá un análisis conceptual y práctico, tendiente a poner como objetivo prioritario el mejoramiento del servicio de seguridad para la ciudadanía.

Efectivos y Dependencia de las Fuerzas Armadas de Seguridad, Policiales y Penitenciarias

Fuerzas	Instituciones	Efec. oper. (incluyendo al personal civil)	Dependencia
Armadas	Ejército	30.000	Ministerio de Defensa
	Armada	17.000	
	Fuerza Aérea	13.000	
Total		60.000	
De Seguridad	Gendarmería	17.000	
	Prefectura	13.000	
Total		30.000	
Policiales	Policía Federal	30.000	Ministerio del Interior
	Policía de Buenos Aires	36.000	Gobierno de Bs.
	Otros Policías Provinciales	78.000	Gobiernos Provinciales
Total		144.000	
Penitenciarias	Serv. Penitenc. Federal	8.000	Ministerio de Justicia
	Serv. Penitenc. Provinciales	12.000	Gobiernos Provinciales
Total		20.000	
Total Gral.		254.000	

Fuente: Centro de Estudios Unión para la Nueva Mayoría

DOCUMENTO
TITULO Nuevos roles de Prefectura y Gendarmería
PROC 150027
FECH 10/1/92
VIAS 10033
11163
11358

Buenos Aires, viernes 10 de enero de 1992, Ambito Financiero

Ferreyra Pinho explica nuevos roles en Prefectura y Gendarmería

Reino de intereses en cambios militares

Chueco, nervioso, pone en apuros a los uniformados a la hora de pasar revista a las tropas porque camina de prisa y es difícil seguirlo. Sorprende el secretario de Asuntos Militares de la cartera de Defensa, ***Juan Ferreyra Pinho****, porque dice no ser "militarista", aunque tampoco "anti". Después de las declaraciones de* ***Antonio Erman González*** *a propósito del reordenamiento en marcha para la Prefectura Naval y Gendarmería Nacional, le tocó pilotear, mientras el ministro estaba en los Estados Unidos, los relevos en las dos fuerzas de seguridad, amén de las reacciones que los anuncios produjeron.* ***Ambito Financiero*** *lo entrevistó ayer. Lo que sigue son sus declaraciones.*

Periodista: Un diputado justicialista, Miguel Angel Toma, que además preside la comisión de Defensa le ha salido al cruce al ministro del área para enmendarle la plana. Dijo que la Armada no debe absorber tareas policiales. ¿Hay desinteligencias tan marcadas dentro del oficialismo?

Juan Ferreyra Pinho: *No sé si la desinteligencia es tan grande como usted apunta. Creo que el tema tiene otro enfoque. La Prefectura es una fuerza policial; debe seguir siéndolo y conservando su propia identidad. Por su parte la Armada es parte de las Fuerzas Armadas y es una herramienta que tiene el comandante en jefe (el Presidente) para la defensa de la soberanía. Para esto necesita hombres, medios y adiestramiento adecuados.*

P.: No me está descubriendo nada porque...

J. F. P.: *Pare la mano, no se apure. Los elementos que le menciono conforman una fuerza de disuasión que apoyan la negociación política y diplomática.*

P.: Eso es pura teoría porque no siempre ha sido así en la práctica.

J. F. P.: *Es cierto, pero son otros tiempos. La Armada ejerce el control del mar en cuestiones policiales y, obviamente, tiene un mejor aprovechamiento de los recursos. La Armada está en condiciones de patrullar la denominada Zona Económica Exclusiva (desde las 12 hasta las 200 millas a contar de las líneas de base de la costa), y de hacerlo muy eficientemente.*

Un oficial de la Prefectura con rango de prefecto va a ir a bordo de los buques de la Armada y a su cargo estará, como ahora, la instrucción judicial de las infracciones que se detecten en esa área.

P.: No puedo decirle que me esté descubriendo nada nuevo.

J. F. P.: *Es posible. En todo caso la novedad es que todo esto está en actas que se firmaron entre abril y agosto del '89 entre la Armada y la Prefectura pero que luego no se cumplieron. También para nosotros cuando nos hicimos cargo resultó una novedad, sobre todo ahora cuando aparecen pedidos de informes de origen radical.*

P.: Ayer un prefecto general retirado me dijo que había mucha "guita" en esto. ¿Defensa lo sabe? ¿Se justifica el ruido que produjo esta nueva asignación de roles jurisdiccionales?

J. F. P.: *No se justifica. Pero quiero aclararle que el poder político no puede dictar normas pensando que algún irresponsable puede usarlas en su propio provecho. En este tipo de cosas se mueven intereses económicos importantes. Hay compañías pesqueras extranjeras que lo hacen dentro de la Zona Económica Exclusiva, hay otras nacionales que saben que no pueden pescar*

P.: ¿Y entonces?

J. F. P.: *...entonces nosotros estamos para preservar los intereses de la Nación. La Zona Económica Exclusiva y la zona de veda las vamos a hacer respetar. No pensamos en resignar nuestros derechos. Vamos a aprovechar los recursos del mar para beneficio de los intereses económicos de la Nación.*

P.: Bonar, suena bien.

J. F. P.: *Así será porque con ese objetivo vamos a racionalizar gastos e inversiones, fijando mi[illegible] lo hace posible. Un país con una política exterior agresiva y definida, con un presupuesto equilibrado y con el crecimiento económico sobre el que se prevé, no puede tener Fuerzas [illegible] y de Seguridad obsoletas. Eso va en [illegible]*

"Hay actas firmadas de acuerdos entre Prefectura y la Armada de abril a agosto del '89", señaló ayer Juan Ferreyra Pinho, secretario de Asuntos Militares del Ministerio de Defensa.

ro no mirar para atrás. Fíjese que eran tiempos en que el Ministerio de Defensa no contaba para nada; y era lógico que así fuera porque el comandante en jefe del Ejército era quien se sentaba en la Rosada, de manera que la dependencia era directa.

P.: ¿De manera que para usted está todo bien y sin problemas? Lo de la Prefectura y Gendarmería está superado?

J. F. P.: *Así es. Aquí en Defensa nos vamos a sentar los jefes de las Fuerzas Armadas y los de las de Seguridad que dependen de esta cartera y estoy seguro de que nos vamos a poner de acuerdo. Además quiero anticiparle que los retirados van a cumplir también una tarea de asesoramiento importante.*

P.: [illegible]

J. F. P.: *[illegible] se retiraron creyendo que [illegible] sabían salir con una [illegible] y que después que se habían [illegible] [illegible]*

Sin ninguna novedad en el cuartel

"No hubo ningún tipo de planteamiento en la Fuerza; la Gendarmería es una institución verticalista, y el que no está de acuerdo con las disposiciones que vienen de arriba se tiene que ir a su casa", declaró con énfasis el nuevo jefe de la Gendarmería, comandante general Jorge Suerz. Aludió así en forma implícita y, quizás, involuntaria a su antecesor, el comandante Adalino Barberis, a quien se aplicará una sanción por sus críticas declaraciones contra el ministro de Defensa y su decisión de devolver a la Fuerza Aérea el control de la seguridad en los aeropuertos.

Para Suerz "es un tema terminado", asegurando que la Fuerza a su cargo "no se siente defraudada" por esa medida. No obstante señaló el jefe de la fuerza de seguridad que "a nivel personal puede ser que haya integrantes que se sientan defraudados".

Suerz aseguró que "el convenio por el cual la Gendarmería se ocupó de la vigilancia de los aeropuertos nacionales ya caducó".

Seguramente el jefe de la Gendarmería sabe también que los 1200 hombres que esa Fuerza adiestró especialmente en Francia para com-

TIPO

Reorganización [illegible] Seguridad.
1500:7
10/1:92
00333
1:338

COLUMNISTAS

La reorganización de las Fuerzas Armadas y Seguridad

Escribe
Rosendo M. Fraga
Director del Centro
de Estudios Union
para la Nueva Mayoría

Las diferentes interpretaciones sobre los alcances de la nueva ley de Seguridad Interior y los cambios de opiniones que ha generado la redefinición de funciones y competencias entre las Fuerzas Armadas y de Seguridad (Gendarmería y Prefectura), hacen necesario realizar algunas precisiones:

a) La nueva ley de Seguridad Interior está dictada en el marco de la ley de Defensa Nacional, siendo una de las 7 normas que dependen de esta ley "madre". De acuerdo a la ley de Defensa Nacional, la Gendarmería Nacional y la Prefectura, dependen del Ministerio de Defensa, siendo fuerzas que cumplen funciones tanto en materia de defensa como de seguridad.

b) Si bien las dos fuerzas de seguridad están en la órbita del Ministerio de Defensa desde la década del 50, en los casos que actuaron en la década del 80 para intervenir en situaciones de alteración del orden interno, lo hicieron operacionalmente en la órbita del Ministerio del Interior que tiene esta competencia específica, sin que ello modificase la dependencia administrativa del Ministerio de Defensa.

c) Con la nueva ley de Seguridad Interior, la intervención de la Gendarmería y la Prefectura en materia de seguridad interior, pasa la órbita del nuevo Consejo de Seguridad Interior, presidido por el titular de esta cartera. Pero esta dependencia "operativa" —que ya existía en los hechos—, del Ministerio del Interior, no tiene por qué modificar la dependencia administrativa del Ministerio de Defensa. Si se aceptara este criterio, las policías provinciales deberían dejar de depender de los gobernadores para pasar a depender del Ministerio del Interior, ya que en determinadas circunstancias también tendrán la dependencia operativa del Consejo de Seguridad Interior.

d) A ello hay que agregar un dato que a veces pasa desapercibido: la Gendarmería Nacional tiene "estado militar", y en consecuencia sus miembros están sometidos a las normas y reglamentos militares, mientras que la Prefectura tiene la misma situación jurídica que la policía. En el primer caso, el traslado a la dependencia administrativa del Ministerio del Interior, encuentra un escollo insalvable, que no existe en el caso de la Prefectura.

e) La superposición de roles y funciones entre la Armada y la Prefectura sobre el poder de policía en el mar, aparece como un punto central del conflicto desatado por esta reestructuración. El tema no pasa por fusionar una parte de la Prefectura con la Armada y trasladar a esta fuerza los elementos de "mar" de la primera, sino que el meollo del problema, es que exista una sola autoridad en el mar argentino. Desde este perspectiva, el punto central no es dividir competencias, sino definir quién tendrá la autoridad. De acuerdo a ello lo más sensato es que la actuación de la Prefectura entre las 12 y las 200 millas, se desarrolle bajo el control operacional de la Armada, que es la fuerza con competencia primaria y específica en este ámbito.

f) Respecto al control de los aeropuertos entre la Fuerza Aérea y la Gendarmería Nacional, no es en este caso un problema de competencia específica, sino que se trata de una cuestión práctica, que debe resolverse con ese criterio y donde no entra en juego una controversia de tipo doctrinario o conceptual.

g) Definido el tema de las competencias y misiones entre las Fuerzas Armadas y de Seguridad, se hace necesario reorganizar los roles entre las fuerzas policiales y de seguridad, donde existen duplicaciones de funciones y superposiciones. Ello requeriría la definición de los roles entre la Policía Federal y la Gendarmería Nacional en las fronteras, entre esta última y las policías provinciales en el control de las rutas nacionales, y entre las policías provinciales y la Federal, en cuanto al cometido específico de las delegaciones de esta última en el interior del país.

• Conveniente

De acuerdo a estas ideas, parecería conveniente:

1) La reorganización de las Fuerzas Armadas, de Seguridad (Gendarmería Nacional y Prefectura) y policiales (Federal y provinciales), evitando duplicación de funciones y superposiciones, es un objetivo necesario y prioritario en momentos que se encara la reestructuración del Estado.

2) La ley de Seguridad Interior es una norma sancionada en base a la Ley de Defensa Nacional, que se mantiene como la ley marco o madre, tanto desde el punto de vista conceptual como organizativo.

3) La dependencia administrativa de la Gendarmería Nacional y la Prefectura, debe quedar como hasta ahora en la órbita del Ministerio de Defensa, sin que sea necesario ni conveniente, su traspaso a la órbita del Ministerio del Interior.

4) El cambio que se produce, es que la dependencia "operativa" de las fuerzas de seguridad, en los casos de alteración del orden interno, que en los hechos quedaba en la órbita del Ministerio del Interior, pasará ahora al Consejo de Seguridad Interior.

5) En el tema de las competencias entre la Armada y la Prefectura, es necesario establecer el "control operacional" de la primera cuando la segunda actúa en el mar argentino, entre las 12 y las 200 millas, dejando para el futuro el tema de eventuales fusiones o entregas de material.

6) Las competencias, misiones, roles y funciones de las fuerzas de seguridad y policiales, deberán resolverse a la brevedad, combinando los criterios conceptuales con las necesidades y posibilidades prácticas, buscando redimensionar un sistema de seguridad que busque ante todo el mejoramiento de la calidad del servicio para la ciudadanía.

7) Una vez resueltos estos problemas o cuestiones de competencias, deberá comenzar un proceso de racionalización y coordinación, tendiente a centralizar en determinadas fuerzas o instituciones, las tareas de instrucción, entrenamiento, preparación, y funciones logísticas, para así racionalizar efectivamente los sistemas. Esta tarea deberá contemplar no sólo a las Fuerzas Armadas y de Seguridad que dependen del Ministerio de Defensa, a la Policía Federal que está en la órbita del Ministerio del Interior y a las policías provinciales que dependen de los gobernadores, sino también al Servicio Penitenciario Federal que dependen del Ministerio de Justicia y a los servicios penitenciarios provinciales que están en la órbita de los respectivos gobiernos provinciales.

ENTRADO
CRUZADO

9201692

OA - CA

DOCUMENTO
TITULO Libertad para 5 carapintadas
PROC... Página
FE... 9/12/92
VI... 10033
11163
1928

 Clarín 9/12/92.

Libertad para 5 carapintadas

La Cámara Federal dispuso la libertad de cinco militares condenados por el motín del 3 de diciembre de 1990 y negó el mismo beneficio a otros cuatro carapintadas que habían recibido sentencias de mayor gravedad.

Los camaristas **Mario Costa, Juan Rodríguez Basavilbaso** y **Juan Fégoli**, integrantes de la Sala I, otorgaron la excarcelación a los tenientes primero **Gustavo Carrere** y **Eduardo Rodríguez**, al teniente **Oscar Raimundi** y a los sargentos **Rodolfo Castañeda** y **Orlando Alfonso**.

♦ **Por qué no**

En cambio, denegaron el pedido presentado por el capitán **Ricardo Almada**, el teniente primero **Jorge Bondelle**, el teniente **Rubén Rivera** y el subteniente **Pablo Gaydou**, quienes tienen sentencias de cuatro a siete años de prisión.

En los casos de Carrere, Rodríguez y Raimundi —con penas de dos a tres años de reclusión— el Tribunal consideró que ya cumplieron la parte de su condena exigida por la ley para recuperar su libertad.

ENTRADO
CRUZ DO P)
C/FC
9201693

Nº. DOCUMENTO
TITULO Asumieron jefes de [illegible]
[illegible]
[illegible]
[illegible]
10033
14163
11337

ENTRO
CRUZ [illegible]

Asumieron jefes de la Gendarmería y de la Prefectura Naval

Podrían aplicarse sanciones

LN 9/1

Reestructuración: Ferreyra Pinho descartó que entre los cuadros de ambas fuerzas de seguridad exista estado deliberativo debido al redimensionamiento dispuesto por el Ministerio de Defensa por el plan de achicamiento del Estado.

El secretario de Asuntos Militares, Juan Ferreyra Pinho, dijo que la reestructuración de las Fuerzas Armadas y de seguridad es inexorable y que ella forma parte del redimensionamiento del Estado nacional.

Sostuvo que la reforma que se propicia en las fuerzas de seguridad no implicaría la pérdida de su identidad ni la de sus funciones específicas "que cumplieron y cumplen con eficiencia en bien de la República".

El funcionario negó que existiera estado deliberativo alguno en la Prefectura Naval y en la Gendarmería Nacional y anunció que se estudian sanciones disciplinarias al ex titular de esta última institución, comandante general Adalino Barberis, por sus declaraciones contrarias al traspaso de la custodia de los aeropuertos a la Fuerza Aérea, medida ésta que –dijo– era de su conocimiento y que oportunamente no objetó.

Ferreyra Pinho hizo declaraciones al término de la ceremonia en la que puso en funciones al nuevo prefecto nacional naval, prefecto general Humberto Maggi.

Este oficial superior reemplazó en el cargo al prefecto general Víctor Zibell, quien, en imprevisto discurso –resolvió hablar unas horas antes–, se refirió a "las horas difíciles que vive la institución" y a la incomprensión de "algunos sectores del poder político" que atribuyó, en parte, "al desconocimiento de las funciones que cumple la institución".

En otro pasaje de su alocución, y tras resaltar las tareas cumplidas, Zibell convocó a los cuadros a "enfrentar, con la razón y el derecho que otorga la justicia, los nubarrones que hoy se ciernen sobre la institución en la seguridad que el mal tiempo pasará muy pronto".

La ceremonia se realizó en medio de un clima de tensa expectativa, advirtiéndose entre los asistentes a un número inusual de retirados que aplaudieron en forma sostenida las palabras del prefecto saliente, en una clara demostración de adhesión a la defensa que hizo de la Prefectura.

La ceremonia se realizó en la Prefectura de Zona, Presidente Perón 90, y contó con la asistencia de jefes y oficiales de la institución y de las otras fuerzas de seguridad. Fue visible la ausencia de representantes de las Fuerzas Armadas.

Entre los asistentes se advirtió la presencia del ex ministro de Defensa y actual diputado nacional Humberto Romero.

En la Gendarmería

El comandante general Jorge Suerz, al hablar en el acto en el que asumió la Dirección Nacional de Gendarmería dijo que "es absolutamente falso que la institución haya renovado el obsoleto parque automotor, sus equipos de comunicaciones, informática, el armamento, el ganado, sus elementos de sanidad y de pericias, porque la fuerza no tiene posibilidades de generar recursos propios".

Tras señalar los ingentes esfuerzos que realizan sus unidades para cumplir las funciones asignadas defendió enfáticamente el estado militar que la ley le otorga a sus cuadros.

Suerz, quien fue puesto en funciones por el secretario de Asuntos Militares, Juan Ferreyra Pinhos, salió al cruce de las versiones que consignaban que la fuerza perdería en el futuro su estado militar diciendo que la Gendarmería nació como una fuerza federal, con instrucción y estado jurídico militar, recibiendo el aporte del Ejército y su propio personal, uniformes, armamento, reglamentos y leyes todavía en uso.

Dijo que lo más preciado e indeclinable para la fuerza es hoy "la disciplina y el honor militar, sin cuyos atributos, la Gendarmería Nacional perdería sus sustancia, personalidad y dejaría de existir como tal".

Poco después del acto, que se realizó a las 19.30 frente al edificio Centinela, en Retiro, asumió el cargo de subdirector nacional el comandante general Timar Musumeci.

El primer mandatario saludó al comandante Jorge Suerz (Foto de Ignacio Pérez)

Crítica de González al ex comandante Barberis

El ministro de Defensa, Antonio Erman González, consideró "un juicio temerario" del ex comandante de Gendarmería Adalino Barberis el haber estimado que la Fuerza Aérea no tiene capacidad para controlar los aeropuertos, pues quien tiene que juzgar al respecto "es el Ministerio de Defensa".

González se refirió en extensión a la situación planteada en la Gendarmería en declaraciones formuladas desde Washington.

Sostuvo que la decisión de trasladar a la Fuerza Aérea la seguridad de los aeropuertos "es prácticamente volver a la fuente, volver a la ley", ya que, a su entender, fue de "carácter transitorio" el convenio firmado en 1985 por el que se pasó esa función a la Gendarmería.

"Lo único que se ha hecho entonces es, vencido el plazo de aquel convenio, devolver a la Fuerza Aérea esa responsabilidad", dijo González, quien, al reflexionar sobre las expresiones de Barberis dijo que constituyen "un exceso verbal y un exceso conceptual".

González también desestimó las expresiones del titular saliente de la Gendarmería en el sentido de que la Fuerza Aérea, al tomar a su cargo el control de los aeropuertos, será "juez y parte" en razón de su socia de empresas privadas en el manejo de los depósitos fiscales, del free shop y de los rampas.

El ministro reconoció que "la sociedad mixta, efectivamente, tiene capital privado y tiene participación de la Fuerza Aérea, pero no tiene nada que ver la seguridad de los aeropuertos con el manejo de la administración que es a través de estas sociedades mixtas".

Anticipó que está a la firma del Presidente un decreto por el cual las acciones de todas las fuerzas armadas que tengan participación en sociedades mixtas van a pasar a la órbita de Defensa, lo que significa que "que cada una de las fuerzas va a dejar de actuar en el terreno económico o administrativo".

01 / 02

9201694

Nueva etapa para las fuerzas de seg

Con la asunción de sus cargos por parte del nuevo prefecto nacional naval, prefecto general Jorge Humberto Maggi, y del director nacional de Gendarmería, comandante general Jorge Suerz, finalizó una etapa de desencuentros entre dichas fuerzas de seguridad y el poder político y se inicia otra en la que un acuerdo consensuado determinará sus funciones y jurisdicciones específicas, dijo a LA NACION un alto funcionario del Ministerio de Defensa.

Afirmó que todo volverá muy pronto a su cauce normal y que, salvo las sanciones disciplinarias que se aplicarían al comandante general Adalino Barberis y al prefecto general Víctor Zibell, por sus declaraciones al periodismo, no se vislumbran otros inconvenientes.

Sostuvo que los diferendos existentes a la fecha deberán superarse, ya sea por acuerdo de las propias cúpulas de las instituciones que puedan estar enfrentadas o por expresa disposición del poder político, que habrá de intervenir cuando no alcancen a superar ellas mismas la disidencia.

No puede ser –dijo el vocero consultado– que existan 16 acuerdos firmados entre la Armada y la Prefectura y que la mayor parte de ellos no se cumplan. El primer paso será revisar esos acuerdos y buscar coincidencias.

En aquellos puntos donde las diferencias persistan será la cartera la que habrá de resolver y su decisión será inapelable.

Según el vocero, el ministro González, al realizar el anuncio de las profundas reformas que alcanzarán a la Prefectura Naval y a la Gendarmería, utilizó lo que en la jerga militar se denomina el empleo del factor sorpresa. "Hizo anuncios y se fue del país para ver la reacción que esos anuncios provocaban".

Según comentó el ministro, sorprendió hasta a sus colaboradores más directos. "Pero no hubo despolitidad –aseró– porque todo ya había sido acordado con el presidente Menem".

La Armada tendrá el control del mar y la Prefectura el de los puertos y ríos interiores, en tanto que la Gendarmería, que debió relegar su presencia en las zonas fronterizas a raíz de la Fuerza Aérea, ocupará territorios que deja-

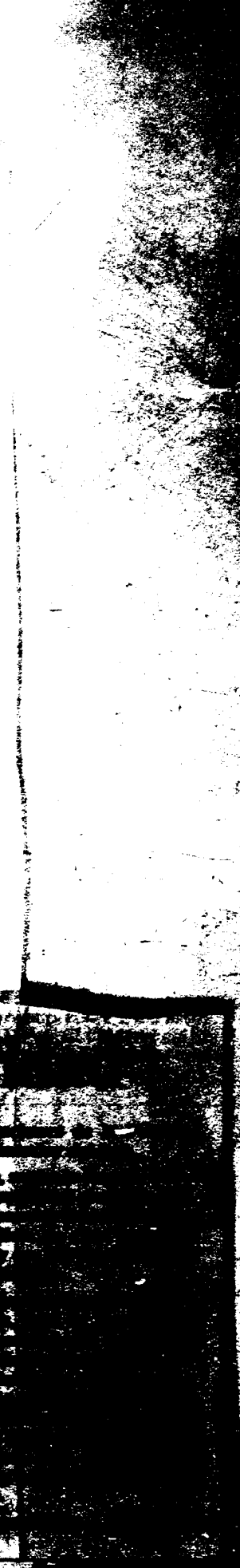

02-02

9250694

DOCUMENTO

TITULO Cambios en empresas del área de Defensa.

PROCEDENCIA 15004

FECHA 21-02

N° 20033

1

212

Clarín 21/1/92

[illegible]

El [illegible] de Defensa, [illegible] en el proceso de las privatizaciones [illegible] de [illegible] el [illegible] de [illegible] que [illegible] y la [illegible] del [illegible] de algunas de las empresas.

[illegible] en la [illegible] de los Estados [illegible] de las [illegible].

No obstante la [illegible] de las [illegible] en [illegible] fuentes de la cartera señalaron que los cambios se limitan a Petroquímica General Mosconi, a la conducción de la Dirección Nacional de Fabricaciones Militares y a algunas de las fábricas y empresas que la componen.

En [illegible] que [illegible] [illegible]

[illegible] de [illegible] Díaz [illegible], ex vicepresidente de Shell, recientemente [illegible] de la compañía, con quien ayer estuvo [illegible] el [illegible] de Defensa de Olivera [illegible].

La intención de [illegible] y [illegible] de los [illegible] nes coincide con el [illegible] del presidente Carlos Menem de finalizar en 1992 con la privatización de todas las empresas.

[illegible] que [illegible] las empresas privatizables pasarán a manos privadas y que sólo quedarán bajo la órbita estatal aquellas que se definen como de [illegible] estrictamente militar, en forma [illegible] admiten que muchas de las [illegible] fábricas de Fabricaciones Militares pueden ser vendidas en el transcurso de 1993.

Sobre Petroquímica Bahía Blanca, General Mosconi Astilleros Domecq García y SOMISA las cuatro más importantes que quedan bajo la dependencia de Defensa, [illegible] que en diciembre, a más tardar, estará finalizado el proceso de privatización.

DOC. POCO LEGIBLE

01-01

ENTRADO

[illegible] 19

9201695

DOCUMENTO

TITULO

1500 LS

7-1-92

Dos coroneles fueron ascendidos al nuevo grado de coronel mayor

LN 7-1

El Ejército creó el grado de coronel mayor y ascendió a esa jerarquía a los coroneles Carlos F. Vernengo y Víctor Demetrio Peralta, quienes por limitaciones en el cupo dispuesto para el grado de generales de brigada quedaron postergados en el ascenso.

Vernengo es oficial del arma de Caballería y actualmente ocupa el comando de la Brigada Blindada 1, con asiento en Tandil, en tanto que Peralta fue designado jefe de la Guarnición Buenos Aires.

La nueva jerararquía determina que en el uniforme lucirán el sol que lleva el general de brigada, pero en sus solapas no estarán bordados los laureles que distinguen al general, sino que continuarán llevando el distintivo del arma a la que pertenecen.

Ambos oficiales superiores fueron preseleccionados oportunamente por la Junta Superior de Calificaciones para el ascenso al generalato.

La medida forma parte de las nuevas propuestas que formuló el jefe del Ejército, general Martín Balza, y entre las que también se cuentan un nuevo sistema de promociones.

ENTRADO

CRUZADO M

01/C1

9201696

DOCUMENTO
TITULO: Reestructuran las fuerzas de seguridad
PROC... 150085
FE... 4/1/92
VI... 10033
1033
1338

Reestructuran las fuerzas de seguridad

La Gendarmería dejó los aeropuertos; reducen la jurisdicción de la Prefectura

El ministro de Defensa, Antonio Erman González, relevó ayer a la Gendarmería de la custodia de los aeropuertos y dejó en su lugar a efectivos de la Fuerza Aérea, al tiempo que redujo la jurisdicción marítima de la Prefectura Naval hasta las 12 millas en beneficio de la Armada, que absorberá el 40 por ciento de los efectivos y equipos de esa fuerza de seguridad.

González anunció que "habrá oficiales de la Prefectura que pasarán [illegible] la Armada".

La decisión ministerial provocó el pedido de retiro [illegible] camos por separado-, y el martes asumirán los nuevos jefes de esos organismos.

En diálogo con un grupo de periodistas, el ministro justificó esas medidas en "lo previsto por la ley de Seguridad Interior, que determina claramente la jurisdicción y competencia de las fuerzas de seguridad".

Dicha ley fue aprobada por el Congreso, pero todavía no [illegible] por el Poder Ejecutivo, lo que ocurrirá, dijo González, en [illegible]. En diez días más, agregó, [illegible] la reglamentación de la [illegible] dispone que tanto la Gendarmería como la Prefectura [illegible] der "orgánica, administrativa [illegible] y operacionalmente del Ministerio del Interior".

"Sólo en casos [illegible] Nacional".

González reveló que "luego de estudiar legislaciones comparadas adoptamos el modelo francés, denominado de «doble comando», y que regula el manejo de la gendarmería de ese país".

González indicó que las medidas adoptadas son "sólo de transición,

[redacted]

...ADO
...ZADO B

01-01

9201697

DOCUMENTO
TULO Se esclarece robo en Cuerpo de Ejército III
FCC 150065
E. H 3/1/92
VINCUL 10033
11163
1[illegible]

Una empleada está detenida

Le Nac. 3/1/92

Se esclareció el robo en el Cuerpo de Ejército III

CORDOBA.- Fue esclarecido el robo de sueldos de personal militar del comando del Tercer Cuerpo de Ejército, ocurrido el lunes último, y está detenida una empleada civil, autora material del hecho. Asimismo, fue recuperada prácticamente la totalidad de los casi 50 mil pesos que habían sido sustraídos.

El comandante de la cuarta brigada de Infantería Aerotransportada, general Artemio Osvaldo Barreiro, accidentalmente a cargo del comando, confirmó la aclaración del episodio en declaraciones formuladas ayer a la mañana al periodismo local.

Explicó que la desaparición de 66 sobres con haberes "de personal de cuadros del comando de cuerpo, que totalizaban 48 mil pesos", fue detectada el lunes, alrededor de las 8 de la mañana, dándose de inmediato participación a la jueza federal de turno, doctora Cristina Garzón de Lascano.

Sección Intendencia

Reveló que poco después fue detenida una empleada civil "que desempeñaba tareas en el servicio de finanzas" y que "habría tenido la posibilidad de acceder a un duplicado de la llave de la caja fuerte "de la sección o servicio de Intendencia". Interpretó que la similitud de las denominaciones pudo haber determinado la confusión, pues en un primer momento se dijo servicio de Inteligencia.

Respecto de si no llamaba la atención que el robo se hubiera producido dentro de las mismas instalaciones del comando, donde funciona el departamento en cuestión, el general Barreiro dijo que la empleada concurrió "en un horario aproximado al de ingreso a su trabajo", circunstancia que entonces "no despertó ninguna sospecha". Agregó que "para alguien que cumple tareas laborales en una dependencia militar, el ingreso no es dificultoso".

Confirmó también que se habría recuperado prácticamente la totalidad del dinero, con excepción de unos siete millones de australes, que se procuraba averiguar qué destino habían tenido. Los sobres estaban depositados todavía en la caja fuerte, porque parte del personal militar no había alcanzado a cobrar el viernes 27.

Robo calificado

A todo esto, en fuentes tribunalicias se informó que a la mujer detenida, en principio, la jueza interviniente en el caso le imputaría el delito de robo calificado.

El Estado Mayor del Ejército informó oficialmente ayer que se ha recuperado la cantidad de dinero robado el 30 de diciembre de la sede del Tercer Cuerpo de Ejército con asiento en Córdoba. [illegible]

El dinero estaba destinado al pago de haberes al personal, cuyo monto se estima en alrededor de [illegible]

ENTRADO .... RX
CR...

6A-CA

9201698

Nº DOCUMENTO .....
TITULO Brig. Juliá confía en mejoras salariales para FFAA.
FECHA 15CC 24
F 21/12
VI 10033
11163
500980

 Clarín 2/1

Juliá confía en mejoras salariales para las FF.AA.

El jefe del Estado Mayor General de la Fuerza Aérea, brigadier general José Juliá, dijo que durante este año "se irá solucionando el problema salarial de las Fuerzas Armadas, que no tienen aumentos desde 1991".

Juliá redondeó sus dichos y aclaró que "soy optimista porque creo que se puede hacer un plancito de mejoras mensuales, no demasiado grandes, pero sí lo suficiente como para poder nivelar e ir normalizando este aspecto".

El cuadro salarial de las FF.AA sufrió algunos mejoras en los últimos meses. Con retroactividad al primero de octubre pasado fue otorgada una bonificación al personal militar y de seguridad que implicó mejoras en sus haberes de entre el 15 y el 100 por ciento sobre los sueldos básicos. El beneficio fue por suma determinada sobre la base de diferentes coeficientes, según el destino de los efectivos.

Esa bonificación se sumó a la anteriormente fijada para el último trimestre del año, es decir hasta fines de diciembre último, "por inestabilidad de residencia", lo que implicó, en efecto, un adicional del 100 por ciento para quienes revisten en guarniciones alejadas de centros urbanos o zonas fronterizas.

Así y todo, el brigadier general Juliá dijo que "desde el año pasado se fue perfilando el valor del salario en el mismo porcentaje de inflación, que es muy moderada, pero que en estos meses pasados debe haber rondado un 20 por ciento".

En rueda de prensa, y en un encuentro desprovisto de todo protocolo, agregó que esa situación "de cualquier manera no ha afectado mayormente a la gente (los uniformados); está esperando, sí, que se solucione este problema, pero no trae riesgo. Sabe que, en definitiva, cuando el Estado pueda darle algo lo va a hacer y no tengo ninguna duda de esto".

Para el titular de la Fuerza Aérea, "acabamos de terminar un año como hace tiempo no volamos: una absoluta tranquilidad general, una convivencia muy buena y con el espíritu de las elecciones muy bien", vaticinando que "creo que 1992 va a ser mejor porque está demostrando un cambio de todos los ciudadanos".

ENTRADA .....
CLASIF RS .....
5-1-01
920199

R E S E R V A D O

MINISTERIO DE DEFENSA NACIONAL

DIRECCION GENERAL DE INFORMACION DE DEFENSA

DEPARTAMENTO II (EXTERIOR)

S U M A R I O D E I N F O R M A C I O N

Período: Del 09MAR92 al 15MAR92

T E M A R I O

I.- AMERICA DEL SUR

A.- ARGENTINA

B.- BRASIL

C.- VENEZUELA

II.- EUROPA ORIENTAL

A.- YUGOSLAVIA

III.- ORGANISMOS

A.- NACIONES UNIDAS

9201700

I. AMERICA DEL SUR

A. ARGENTINA

1. FACTOR ECONOMICO

ACUERDO CON EL F.M.I.

COPIA Nº .....

- La ARGENTINA logró la aprobación del F.M.I. para el programa económico proyectado hasta 1994 y el organismo otorgará un préstamo de facilidades extendidas por un monto aproximado de 3.600 millones de dólares. Los principales compromisos que asumió la ARGENTINA con el F.M.I. son los siguientes:

* El objetivo de la política fiscal será la generación de un superávit que alcance un promedio de 3.300 millones de dólares anuales, en el período 1992-94.

* No se modificará la política cambiaria, por lo que el peso seguirá a la par del dólar.

* Antes de finalizar 1992, el Gobierno venderá participaciones mayoritarias en prácticamente todas las empresas del sector público.

* El programa de privatización significará una nueva reducción de 103.000 puestos de trabajo en 1992 y de 45.000 en 1993. En el área de Defensa durante 1992 se dará de baja a 9.000 funcionarios y se esperan nuevas reducciones en el número de efectivos de las FF.AA.

* Se prevé que se destinará el 2% del P.B.I. (unos 3.300 millones de dólares anuales) para atender los pagos de la deuda externa e interna, provenientes del superávit fiscal, sin contar los ingresos por privatizaciones.

2. ANALISIS Y CONCLUSIONES

- El aval otorgado por el F.M.I. al programa económico argentino, significa un importante apoyo político y financiero para que el Gobierno del Presidente MENEM inicie la renegociación global de la deuda externa. De todas formas el aprovechamiento de este crédito será realmente efectivo si se logra un acuerdo con la banca acreedora, un objetivo que actualmente se presenta bastante complicado, debido a las duras exigencias de la banca internacional. ----

- Por otra parte, el acuerdo supone un mayor ajuste fiscal, que profundizará el severo esfuerzo actual e implicará mayores exigencias de ajuste de las provincias.

- Además este reajuste global de la economía tiene aspectos que ofrecen ciertas dudas. Los índices inflacionarios de los últimos meses no ayudan a consolidar un tipo de cambio fijo por otros tres años. Asimismo, la drástica reducción de los puestos de trabajo en el sector público, tendrá un impacto social de importancia.

- Sin embargo, la conducción económica podría superar los aspectos negativos del acuerdo,a partir de la generación de confianza que en el sector privado implica el respaldo logrado del F.M.I.-

9201700

B.- BRASIL

1.- FACTOR POLITICO

a.- GOBIERNO NACIONAL

CORRUPCION EN EL GABINETE MINISTERIAL

La bandera de combate a la corrupción levantada por FERNANDO COLLOR DE MELLO, durante la última campaña electoral - fue enarbolada recientemente contra dos ex Ministros de su Gabinete: ALCENI GUERRA (ex Ministro de Salud), acusado de estar involucrado en fraudes de superfacturación de precios en la FUNDACION NACIONAL DE LA SALUD Y ANTONIO MAGRI (ex Ministro de Trabajo y Seguridad Social), acusado de haber recibido soborno, mientras estaban en ejercicio de sus cargos.

Otras personalidades políticas están involucradas - en irregularidades, ZELIA CARDOSO (ex Ministro de ECONOMIA) fue acusada de haber favorecido a amigos al suspender el registro - de exportaciones de café, en el pasado año. La esposa del Presidente tampoco escapa a las acusaciones, corriendo el riesgo de- ser llamada a deponer en las investigaciones que se están lle - vando a cabo sobre las irregularidades cometidas durante su reciente gestión al frente de la LEGION BRASILEÑA DE ASISTENCIA. (L.B.A.).

Simultáneamente con las investigaciones que se es - tán llevando a cabo por la POLICIA FEDERAL, para esclarecer los hechos, el Senado Federal aprobó la "Ley Anticorrupción", que- pena a los funcionarios públicos en caso de enriquecimiento ilícito en el ejercicio de su función pública. Ahora cabe a la Cámara de Diputados aprobar la misma, para poder ser promulgada.

El jefe del Gabinete Militar, Gral. AGENOR HOMEM DE CARVALHO, fue acusado por integrantes del Legislativo Nacional- de estar enterado, desde noviembre pasado, de la ilicitud que - venía cometiendo MAGRI.

2.- ANALISIS Y CONCLUSIONES

Cuando COLLOR DE MELLO escogió a los integrantes de su Gabinete sostenía que iba a gobernar con ellos durante los cinco años que durara su mandato. De los ministros civiles que nombró solo restan dos, los otros fueron quedando por el camino --

9201700

medida concreta del Gobierno para ampliar su base de sustentación política. Este organismo que tendrá funciones de asesoramiento, puede servir como nexo entre el Presidente y los distintos sectores de oposición, al estar integrado por figuras independientes.

En lo referente a la formación de un Gobierno de unidad nacional, el mandatario de VENEZUELA ha tenido un éxito parcial ya que no todos los partidos opositores se unieron a la propuesta. No obtante el principal partido opositor COMITE POLITICO ELECTORAL INDEPENDIENTE (C.O.P.E.I.) participará en el gabinete con la titularidad del Ministerio de Relaciones Exteriores. Este hecho le otorgará al Gobierno un mayor márgen de maniobra política. En lo que tiene que ver con la propuesta de la formación de una Asamblea Nacional Constituyente, pueden surgir dificultades dentro del oficialismo, ya que algunos legisladores no estarían dispuestos a abandonar sus bancas para dejar lugar a los constituyentes. Estas medidas políticas afectarán a los Poderes Ejecutivo, Legislativo y Judicial, habiéndose designado nuevos integrantes de la Suprema Corte de Justicia. En lo referente a las medidas económicas éstas tienen como objetivo aminorar los efectos sociales de la política económica del Gobierno.

Se considera que las medidas adoptadas por el Gobierno pueden servir como paliativo para la grave crisis del país, pero no servirán para lograr la pacificación social, por lo que no es descartable que se produzcan nuevos estallidos de violencia que pongan en peligro la estabilidad del Gobierno.

C.- VENEZUELA

1. FACTOR POLITICO

CAMBIOS POLITICOS Y ECONOMICOS

- El Presidente CARLOS ANDRES PEREZ anunció una serie de medidas económicas y políticas, a los efectos de buscar una solución a la -- crisis política del país. Entre las medidas económicas se destaca:

- Congelamiento de precios
- Impuesto al lujo de bienes y servicios suntuarios
- Reforma del código tributario
- Mayor tributación del sector empresarial
- Medidas contra la evasión fiscal

Las medidas políticas propuestas son:

- Creación del Consejo Consultivo Presidencial (ya creado)
- Creación de la figura de un Primer Ministro
- Convocatoria de un Referéndum para reformar la Constitución
- Formación de un Gobierno de "unidad nacional" (ya - concretado)
- Convocatoria de una Asamblea Nacional Constituyente

2.- FACTOR SICOSOCIAL

- Entre los días martes y miércoles se produjeron importantes disturbios en el centro de CARACAS, donde alrededor de 800 personas manifestaron contra el Gobierno. Los manifestantes pidieron la renuncia del Presidente y expresaron su apoyo a los militares que encabezaron el intento de golpe militar del 4 de febrero. Paralelamente se registraron intensos "caceroleos" de protesta que duraron alrededor de 2 horas. La manifestación que había sido convocada por distintas organizaciones sociales fue reprimida por la policía con un - saldo de 8 muertos.

3.- ANALISIS Y CONCLUSIONES

- Las medidas políticas y económicas adoptadas por el Presidente venezolano, apuntan a buscar una solución a la crisis del país. La creación del Consejo Consultivo Presidencial fue la primera

fruto de incompetencia o inadecuación de sus tareas, otros -- por la ligereza en su comportamiento y ahora dos (GUERRA y -- MAGRI) están respondiendo a graves acusaciones sobre corrup-- ción.

El problema de la corrupción afecta la imagen del país en el exterior, ya que evidencia la fragilidad de las reglas impuestas por los dirigentes brasileños y coloca en riesgo - la credibilidad de los mismos; a nivel interno ensombrece aún más la crítica situación que se vive.

El esclarecimiento de las denuncias de corrupción es primordial para que el gobierno vuelva a gozar de la credibi lidad que tenía cuando asumiera en marzo de 1990. Se prevé que,hasta que ésto no ocurra, los inversionistas extranjeros desistirían de invertir en el país, pudiendo tornarse difícil además, un acuerdo sobre la deuda que se mantiene con la banca privada internacional.

R E S E R V A D O

II.- EUROPA ORIENTAL

A.- YUGOSLAVIA

1.- FACTOR POLITICO

a.- REFERENDUM EN BOSNIA-HERZEGOVINA

- El día 1º de marzo tuvo ~~lugar dicha consulta po-~~ pular, pronunciándose un 99,43% de la población a favor de la independencia de esta República. La minoría serbia boicoteó la consulta y grupos armados de dicha comunidad protagonizaron una serie de incidentes en la capital, SARAJEVO, en rechazo al referéndum.

b.- NUEVA RONDA DE LA CONFERENCIA DE PAZ

- Al término de dicha reunión que tuvo lugar en - BRUSELAS, su Presidente, LORD CARRINGTON, decidió el envío a ZA--- GREB de un delegado, para deliberar sobre la posición de los ser-- bios en CROACIA. Señaló además que se formará un grupo de trabajo que estudiará el futuro político y económico de YUGOSLAVIA.

c.- LLEGAN LOS PRIMEROS EFECTIVOS DE LA O.N.U.

- Mientras continúan los combates en algunas ciudades de CROACIA, llegó a ZAGREB el Comandante de la fuerza de paz, el General indio SATIS NAMBIAR, para una misión exploratoria. El - mismo viajó acompañado por un grupo de Oficiales y otros funcionarios del organismo internacional.

2.- FACTOR SICO-SOCIAL

a.- MANIFESTACIONES EN CONTRA DEL PRESIDENTE SERBIO

- Miles de personas reclamaron en BELGRADO la re-- nuncia de SLOBODAN MILOSEVIC, la convocatoria a nuevas elecciones, una nueva Constitución, libertad de prensa y radicales reformas - económicas.

3.- ANALISIS Y CONCLUSIONES

- YUGOSLAVIA continúa atravesando por una situa--- ción crítica, sin que los esfuerzos de la comunidad internacional hayan logrado encontrar una salida que ponga fin a los actuales enfrentamientos. El principal obstáculo a los esfuerzos de paz lo - constituye SERBIA, la que se niega a renunciar al rol hegemónico que ha tenido hasta ahora en el país. De hecho conforma aún la mayoría de la oficialidad del Ejército federal. Tanto BOSNIA-HERZE--

9201700

GOVINA como CROACIA, Repúblicas que se han declarado independientes, cuentan con minorías serbias ubicadas en enclaves determinados, las que se mantienen fieles a las autoridades de BELGRADO y reclaman para sí los territorios que ocupan, situación inaceptable para las autoridades de SARAJEVO y ZAGREB.

El Presidente serbio SLOBODAN MILOSEVIC, hasta el momento ha logrado distraer la atención de la mayoría de la población serbia de sus problemas económicos, acrecentados desde que se iniciaron los enfrentamientos, con los éxitos logrados en la actual guerra. Mientras siga acumulando territorios su posición parece segura, pero esta situación puede revertirse de registrarse cambios de posición en el terreno.

En las actuales circunstancias, desplegar una fuerza de paz significa exponerla a las agresiones de los bandos enfrentados. Si las tropas de la O.N.U. se vieran obligadas a responder eventuales ataques, el conflicto podría verse agravado. De hecho nada hace prever el fin de la guerra, estimándose en cambio que la misma puede extenderse a otras regiones. Por lo complejo de la situación se hace difícil determinar aún cual será el futuro status político de este país.

9201700

III. ORGANISMOS

A. NACIONES UNIDAS

1. CAMBOYA

- El pasado 29 de febrero, el Consejo de Seguridad de las Naciones Unidas aprobó una resolución, en la que insta a la Autoridad Transitoria de la ONU en Camboya (UNTAC) a desplegar un contingente de 22.000 efectivos de paz, con el fin de desarmar a los combatientes supervisar ministerios claves y fuerzas policiales, a repatriar a los refugiados y organizar las elecciones en el país.

2. YUGOSLAVIA

- Miembros integrantes de las Fuerzas de Paz comenzaron a llegar a Belgrado, a razón de 400 efectivos por día, instalándose en las zonas de Croacia que vayan siendo abandonadas por el ejército federal.

3. IRAK

- Culminada la guerra del golfo Persico, las Naciones Unidas establecieron una serie de órdenes referentes al desmantelamiento de las instalaciones iraquíes de armamento nuclear, lo que no ha sido acatado por el gobierno de Bagdad.

El Viceprimer Ministro iraquí, Tareq Aziz, se encuentra en la sede de las Naciones Unidas, explicando las razones del no acatamiento iraquí a las resoluciones impuestas por el organismo.

4. ANALISIS Y CONCLUSIONES

- El envío de 22.000 efectivos de paz a Camboya constituye el más amplio y costoso despliegue de fuerzas autorizado por el organismo. Aún cuando se ha pedido al Secretario General el despliegue lo antes posible, es de dudar que tal objetivo se realice con la celeridad requerida, debido a que, por un lado, el dinero destinado a la operación (un 30% del cual procede de los Estados Unidos) todavía no ha sido autorizado ni retirado a sus miembros, y por el otro toda la atención del organismo está centrada en el despliegue de efectivos en Yugoslavia, zona profundamente convulsionada con la guerra civil.

- Si Irak no logra convencer sobre las razones de su incumplimiento, es previsible que el Consejo resuelva adoptar medidas más drásticas, como por ejemplo, el corte de las comunicaciones o el

Nº DOCUMENTO
TITULO
PROCEDENCIA
FECHA DE PROCEDENCIA
VINCULACIONES 11176
11698
10020

ENTRADO
CRUZADO

001(A)/8

R E S E R V A D O

MINISTERIO DE DEFENSA NACIONAL

DIRECCION NACIONAL DE INFORMACION DE DEFENSA

ESTADO MAYOR PERSONAL (NARCOTRAFICO)

S U M A R I O D E I N F O R M A C I O N

Período: Del 27FEB92 al 13MAR92

T E M A R I O

I.- ORGANISMOS Y REUNIONES INTERNACIONALES

A. CICAD

B. CUMBRE ANTIDROGAS

C. COPPAL

II.- AMERICA DEL SUR

A. ARGENTINA

B. BRASIL

C. BOLIVIA

D. COLOMBIA

E. PERU

III.- EUROPA OCCIDENTAL

A. ALEMANIA

B. ESPAÑA

C. SUIZA

IV.- URUGUAY

V.- CONCLUSIONES

001 (B) 108

9201701

I.- ORGANISMOS Y REUNIONES INTERNACIONALES

A.- CICAD

Entre el 10 y el 13 de marzo se está llevando a cabo en Punta del Este la reunión de la Comisión Interamericana para el control y Abuso de Drogas (CICAD) para elaborar un reglamento modelo tendiente a evitar el lavado de activos relacionados con el tráfico ilícito de drogas, el cual fue aprobado el 11 de marzo y será sometido a consideración de la Asamblea general de la OEA.

Este reglamento modelo puede servir de guía para orientar la legislación de los países que la adopten, agrupa, define y tipifica las conductas punibles en relación a los delitos conocidos como "lavado" de bienes provenientes del tráfico ilícito de drogas.

También figura en los temas centrales elaborar un informe a nivel continental sobre contrabando de armas y explosivos y sus vinculaciones con el narcotráfico.

B.- CUMBRE ANTIDROGAS

Los días 26 y 27 de febrero se llevó a cabo en San Antonio, Texas, EE,UU, una 2a. cumbre antidrogas en la que participaron EE.UU. y seis países de AMERICA LATINA (COLOMBIA, BOLIVIA, PERU, MEXICO, ECUADOR y VENEZUELA), destinada a coordinar políticas y acciones que permitan doblegar paulatinamente el narcotráfico y realzar el espíritu de colaboración ya surgido por dos años atrás en la primera cumbre antidrogas de Cartagena.

En San Antonio fueron enfrentadas dos tesis: "coca por desarrollo" o "militarización" de la lucha antidrogas.

La primera propone combatir la droga con inversiones externas en los países productores de narcóticos, en beneficio de cultivos alternativos. El Presidente colombiano propuso reducir el 50% del consumo y producción de drogas para el año 2.000 y eliminar el narcotráfico diez años después. Esta propuesta fue descartada ya que el Presidente peruano se opuso firmemente a fijar plazos por,

no existir el financiamiento suficiente para cultivos alternativos de coca.

La segunda tesis sustentada por EE.UU. propone dar prioridad financiera a la participación militar y policial en la guerra contra las drogas.

La cumbre antidrogas finalizó con una declaración que crea una comisión de alto nivel para realizar gestiones en EUROPA y ASIA sobre su participación en la lucha y con tres estrategias para combatir el narcotráfico:

- Para el control de la droga y el fortalecimiento de la administración de justicia; para el área económica y para la prevención y reducción de la demanda.

C.- COPPAL

En la Conferencia Permanente de los Partidos Políticos de AMERICA LATINA (COPPAL) se trazó una línea de combate al narcotráfico mediante una recomendación en la Carta de La Paz. Esta recomendación se basa en que la cooperación internacional para combatir el narcotráfico debe respetar los principios básicos del Derecho Internacional, en especial la soberanía de cada país.

II.- AMERICA DEL SUR

A.- ARGENTINA

Durante la temporada de verano en el marco del operativo "Sol sin drogas" se revisaron en la costa atlántica 4.235 autos, 20 buques, 35 aviones, 92 ómnibus y 45 trenes, encontrándose un total de 400 kgs. de marihuana y 45 de cocaína.

B.- BRASIL

Brasilia se está consolidando como uno de los mayores centros de consumo de drogas de BRASIL y es ruta internacional del narcotráfico. Actualmente pasa por la capital del país casi 1 tonelada de cocaína por año siendo la mitad consumida en la ciudad (cerca de 100 mil usuarios). Mensualmente entran 80 kgs. de cocaína y por lo menos 10 kgs. de la droga son llevados por pasajeros con pasaporte diplomático para Madrid o Miami en vuelos comerciales.

Las investigaciones policiales indican que muchos funcionarios públicos participan en el tráfico de drogas.

Los traficantes internacionales que llevan cocaína para EUROPA y EE.UU. a través de BRASIL estarían cambiando el transporte aéreo por el marítimo y una de sus causas sería el estricto control que se está realizando en los aeropuertos. Esto fue constatado por la policía tras la incautación de 46 kgs. de cocaína en el navío LLOYD ATLANTICO atracado en el puerto carioca con destino a HOLANDA.

Según la revista "VEJA", los "bicheros" (propietarios del ilegal juego del Bicho) se han apoderado de las Escuelas de Samba. El juego del Bicho es una popular lotería prohibida por el gobierno, que se extiende por todo BRASIL y mueve sólo en Río de Janeiro cerca de diez millones de dólares semanales. Los bicheros han sido relacionados aunque sin pruebas con procesos por homicidio, secuestro, soborno, financiación de ejércitos privados y narcotráfico. Estos habrían decidido invertir en las Escuelas de Samba porque es una gran fuente de ganancias y una forma de lavar dinero ilegal.

C.-BOLIVIA

BOLIVIA ofrecerá coca (como infusión u hojas para mascar) en el pabellón que tendrá en la Expo 92 en sevilla. Esta medida pretende mejorar su imágen internacional de productor de coca demostrando que el cultivo tradicional del arbusto no tiene relación alguna con el tratamiento químico que degenera en la cocaína.

D.- COLOMBIA

El ejército colombiano decomisó 505 kgs. de cocaína y capturó a 10 personas en la ciudad de Buge; la droga pertenecía al Cartel de Cali.

La policía salvadoreña arrestó a 9 personas, entre ellas dos militares, acusados de participar en un plan del Cartel de Cali para asesinar a PABLO ESCOBAR, bombardeando la cárcel donde está recluído. Los acusados habrían robado 4 bombas de arsenales locales, una fue incautada en una playa en la costa del Pacífico y las otras tres ya habrían sido trasladadas a COLOMBIA.

Por otra parte, los narcotraficantes del Cartel de Medellín admitieron que están en condiciones y dispuestos a defender con armas a su jefe PABLO ESCOBAR y a sus 17 colaboradores.

Ante este posible ataque a la cárcel de Envigado, las

autoridades colombianas están reforzando las defensas y restricciones aéreas mientras se implantan otros sistemas de seguridad. Estos habrían sido solicitados por la Dirección de Prisiones para evitar el contacto entre guardias y reclusos.

E.- PERU

HERNANDO DE SOTO, asesor del gobierno y arquitecto peruano de los acuerdos antidrogas entre EE.UU. y PERU, renunció el 28 de enero próximo pasado. En su carta de renuncia al Presidente FUJIMORI subrayó que fueron los "propios agentes del gobierno" los que asesinaron al líder de los plantadores de coca, WALTER TOCAS, que habían accedido a sustituír coca por otras cosechas. También le restó crédito a los informes de EE.UU. y PERU que ponen a Sendero Luminoso como el principal aliado de los traficantes de cocaína.

Los socios de TOCAS y de DE SOTO creen que el asesinato de TOCAS y sus derivaciones constituyen una clara evidencia de que autoridades gubernamentales, militares y policiales se benefician con la protección en todos los niveles del tráfico de cocaína manejada por los carteles colombianos.

Además sostienen que Sendero Luminoso es aliado de los campesinos por lo que intenta proteger a los 80.000 plantadores del Valle Huallaga contra las medidas de erradicar sus cosechas y contra la explotación de los narcotraficantes.

III. EUROPA OCCIDENTAL

A.- ALEMANIA

La decisión de una audiencia provisional de ordenar el sobreseimiento de un caso de introducción ilegal de hachis en una cárcel ha provocado un nuevo debate entre el gobierno y la oposición de ALEMANIA sobre la legislación de las drogas blandas.

La polémica tiene como trasfondo el aumento de drogadictos muertos por sobredosis (más de 2000 en 1991), el incremento de la delincuencia relacionada con la adicción a los estupefacientes y la conversión de ALEMANIA en un centro de distribución y lavado de dinero procedente de los carteles de COLOMBIA, principalmente.

B.- ESPAÑA

En Barcelona se decomisaron 200 kgs. de cocaína pro-

cedente de COLOMBIA. La droga había sido ocultada en moldes para juguetes de plástico, novedoso método para introducir droga en ESPAÑA, y los envoltorios, contrario a lo que suele suceder, no traían la marca de ninguno de los carteles colombianos conocidos.

C.- SUIZA

Policías de AMERICA y EUROPA participaron en la denominada "Operación Mato Grosso", en la que se incautaron 2 millones de dosis de cocaína provenientes de BRASIL y COLOMBIA.

La droga pertenecía a una organización brasileña que importaba cocaína al por mayor desde COLOMBIA a una zona de Mato Grosso do Sul. Allí era preparada y enviada a varios puertos brasileños, desde donde partía en barcos a Rotterdam, punto de distribución al resto de EUROPA.

IV.- URUGUAY

Se incautó 27 kgs. de marihuana a un correo que intentaba introducirlo por el puente Fray Bentos-Puerto Unzué, teniendo como destino Montevideo. El correo regresaba de PARAGUAY tras un pasaje por territorio argentino. El Director Nacional de Aduanas lo calificó como "el mayor contrabando de drogas apresado en el país".

Desconocidos sustrajeron de la Policlínica de la Asociación Española en el Cerro, el 27 de febrero próximo pasado, todos los sicofármacos existentes y más del 90% de los demás medicamentos.

En el marco de la conferencia de la CICAD, que se desarrolla en Punta del Este, el Canciller GROS ESPIELL anunció el próximo envío al Parlamento de un proyecto de ley sobre drogas que tipificaría expresamente el delito de lavado de dinero y que dará una regulación más moderna al tema de precursores y materias químicas.

V.- CONCLUSIONES

El narcotráfico continua siendo noticia y motivo de reuniones al más alto nivel, así como factor que gravita decididamente en la vida interna y en las relaciones entre los paises del sistema interamericano, y la de éstos con el resto de la comunidad internacional.

920761

Organismos y Reuniones Internacionales.

- La elaboración del reglamento modelo por la CICAD es un hecho fundamental para una lucha más eficaz contra el lavado de dinero a nivel continental. De igual modo es la elaboración del informe sobre contrabando de armas y explosivos. Ambos son elementos que pueden contribuir a una estrategia continental más efectiva contra el narcotráfico .

- Puntos de vista encontrados impidieron,en la reunión de San Antonio, alcanzar instrumentos eficaces para combatir el narcotráfico en la región. De la propuesta colombiana surge una idea precisa sobre la magnitud del problema: en condiciones favorables, se podría eliminar el narcotráfico en nuestro continente hacia el año 2010.

América del Sur y Europa Occidental

- Las informaciones sobre ARGENTINA y BRASIL continúan señalando la creciente importancia de ambos paises tanto para el narcotráfico como en su carácter de consumidores.

- El decomiso de 505 kgs. de cocaína en COLOMBIA, así como de otras considerables cantidades en ESPAÑA y SUIZA confirma que pese al desmantelamiento del Cartel de Medellín, las actividades de los narcotraficantes colombianos no disminuyeron de manera sustancial.

- Las denuncias de HERNANDO DE SOTO ubicaría a PERU como otro de los países del continente gravemente afectados por la corrupción derivada del narcotráfico, sumándose así a los ya señalados por tal motivo .

Uruguay

- Aunque en distinta magnitud, URUGUAY no escapa a la generalidad de problemas que el narcotráfico provoca en otros paises.

- La marihuana incautada en el puente Fray Bentos - Puerto Unzué señala que ese lugar es una de las rutas de pasaje e ingreso de drogas a nuestro país.

- Una ley que tipifique expresamente el delito de lavado de dinero ubicaría a nuestro país a la altura de un importante

Organismos y Reuniones Internacionales.

- La elaboración del reglamento modelo por la CICAD es un hecho fundamental para una lucha más eficaz contra el lavado de dinero a nivel continental. De igual modo es la elaboración del informe sobre contrabando de armas y explosivos. Ambos son elementos que pueden contribuir a una estrategia continental más efectiva contra el narcotráfico .

- Puntos de vista encontrados impidieron,en la reunión de San Antonio, alcanzar instrumentos eficaces para combatir el narcotráfico en la región. De la propuesta colombiana surge una idea precisa sobre la magnitud del problema: en condiciones favorables, se podría eliminar el narcotráfico en nuestro continente hacia el año 2010.

América del Sur y Europa Occidental

- Las informaciones sobre ARGENTINA y BRASIL continúan señalando la creciente importancia de ambos paises tanto para el narcotráfico como en su carácter de consumidores.

- El decomiso de 505 kgs. de cocaína en COLOMBIA, así como de otras considerables cantidades en ESPAÑA y SUIZA confirma que pese al desmantelamiento del Cartel de Medellín, las actividades de los narcotraficantes colombianos no disminuyeron de manera sustancial.

- Las denuncias de HERNANDO DE SOTO ubicaría a PERU como otro de los países del continente gravemente afectados por la corrupción derivada del narcotráfico, sumándose así a los ya señalados por tal motivo .

Uruguay

- Aunque en distinta magnitud, URUGUAY no escapa a la generalidad de problemas que el narcotráfico provoca en otros paises.

- La marihuana incautada en el puente Fray Bentos - Puerto Unzué señala que ese lugar es una de las rutas de pasaje e ingreso de drogas a nuestro país.

- Una ley que tipifique expresamente el delito de lavado de dinero ubicaría a nuestro país a la altura de un importante

grupo de naciones que ya lo han hecho, contribuyendo a mejorar su - imagen internacional en ese aspecto.

9201/01

Nº DOCUMENTO

TITULO

PROCED.

FOLIOS V

ENTRADO

CRUZADO

001(A)/4

S E C R E T O

REPUBLICA ORIENTAL DEL URUGUAY

MINISTERIO DE DEFENSA NACIONAL

DIRECCION GENERAL DE INFORMACION DE DEFENSA

ESTADO MAYOR PERSONAL (NARCOTRAFICO)

MEMORANDUM Nº 01/92

LA "HEROINA"

CONTENIDO

I.- INTRODUCCION

II.- LA HEROINA

III.- HEROINA EN SUDAMERICA

IV.- CONCLUSIONES

001/B/04

S E C R E T O

9201702

I.- INTRODUCCION

La heroína ha sido tradicionalmente producida y traficada por narcotraficantes asiáticos a los ESTADOS UNIDOS y EUROPA OCCIDENTAL. La producción en gran escala de cocaína por los traficantes colombianos había logrado en los últimos diez años copar el mercado estadounidense en perjuicio de las organizaciones asiáticas y, más recientemente, estaría comenzando a operarse un fenómeno similar en EUROPA . Ante ello, algunas organizaciones asiáticas lograron desarrollar una heroína de mucho mayor calidad, denominada "China White", comenzando a competir exitosamente con la cocaína y los carteles colombianos. Pero los carteles colombianos , y especialmente el Cartel de Cali, iniciaron su "contraofensiva" comenzando a producir heroína en COLOMBIA. En octubre de 1991, un experto en drogas establecido en BOGOTA expresaba: "estamos asistiendo al comienzo de una industria de la heroína en SUDAMERICA...y en un período de un año a 18 meses, bien podríamos tener producción en gran escala".

II.- LA HEROINA

Adormidera o Amapola Opiácea, es una flor de origen oriental perteneciente a la familia de las papaverecas, conocida en algunos países como Abadol. La planta tarda un año para desarrollarse y florecer, alcanza una altura de alrededor de 60 cm. y da dos cosechas al año. Crece en terrenos superiores a los 2.000 metros de altura, en zonas de baja temperatura y mucha lluvia.

De la amapola se obtienen drogas como el opio, de uso común en Oriente. El opio se procesa y se convierte en morfina, que luego con ingredientes químicos, se vuelve heroína.

Lo peligroso de esta droga derivada del opio, es que produce adicción síquica y física, convirtiendo a sus cultores en verdaderos despojos humanos (los "junquies", en inglés) para los que la droga no es más un escape o diversión , sino una cuestión de supervivencia, ya que sin su ingestión diaria, morirían víctimas de una abstinencia muy dolorosa. Se produce Adicción luego de 30 y 40 días inyectando 40 mg. de heroína.

Actualmente el opio proviene de ASIA y Oriente, del denominado "Triángulo de Oro",que comprende BIRMANIA, LAOS y TAILANDIA y de la

do a su mayor rendimiento (una hectárea de maíz o frijol da un rendimiento de poco más de 1.500 dólares al año, uno de coca rinde 7.500 dólares y uno de amapola 23.000 dólares).

La aprehensión de 40 correos en el aeropuerto de Nueva York en 1991, transportando heroína conocida como "Blanca Colombiana", de calidad similar a la China White, demuestra que el Cartel de Cali está realizando esfuerzos por producir heroína de buena calidad y competir con los traficantes asiáticos.

Hasta el momento no se tiene información sobre incautación de heroína en tránsito ni para consumo en ARGENTINA, BRASIL y URUGUAY.

IV.- CONCLUSIONES

Los hechos reseñados indican la existencia de una naciente industria de la heroína en SUDAMERICA, que puede llegar a consolidarse en un plazo relativamente corto (12 a 18 meses).

Esta droga todavía no configura un problema para ARGENTINA, BRASIL y URUGUAY, pero, en la medida que los carteles colombianos consoliden esta nueva actividad, es probable que comience a aparecer la heroína en esos países, ya sea en tránsito o para consumo, como ocurrió con la cocaína.

"Media Luna Dorada" que abarca parte de AFGANISTAN, IRAN y PAKISTAN. El primer productor es BIRMANIA y el segundo AFGANISTAN, que incrementó su cultivo anual de opio de 12.000 hectáreas en 1990 a 17.000 en 1991.

Ante el avance de la cocaína en EE.UU. y EUROPA, los traficantes asiáticos desarrollaron un tipo de heroína capaz de competir con aquella droga, que ha venido a llamarse "China White".

China White, oficialmente denominada "Heroína Nº 4", se produce en el Triángulo Dorado. Esta no es la heroína de baja calidad que se vendía a los "junquies" de hace una década, sino que es un producto de alta pureza (posee 40% de pureza, en contraste con el 3% de otros tipos de heroína), lo cual la hace mucho más potente. Además, es fumable, inhalable y accesible a la clase media estadounidense y europea por su precio relativamente bajo . Al eliminar la administración por jeringa, se ha convertido en una forma más higiénica y discreta de consumir, así como de quedar más a cubierto del VIH y de la muerte por sobredosis.

Por estas razones, los consumidores de EE.UU. (500.000 aprox.) la están prefiriendo, y constituye el 70% de la heroína que se vende en Nueva York, donde radica el 50% de los consumidores. Los traficantes, por otro lado, ya la están considerando como "la droga del porvenir".

III.- HEROINA EN SUDAMERICA

Desde 1972 las autoridades colombianas tenían noticias de pequeños cultivos de Adormidera en COLOMBIA, pero a partir de 1991 han constatado un aumento de las superficies dedicadas al cultivo de esta planta.

Tras la rendición del Cartel de Medellín, el Cartel de Cali amplió sus actividades al cultivo de la amapola para elaborar heroína. Esa diversificación obedece a varias razones: la saturación del mercado estadounidense de la cocaína; el considerable mercado existente en EE.UU. y EUROPA para la heroína; las mayores ganancias que deja el comercio de esta última y los laboratorios menos sofisticados y más discretos que se requieren para su elaboración. Por otra parte, muchos campesinos están optando por el cultivo de la amapola, debi-

R E S E R V A D O

MINISTERIO DE DEFENSA NACIONAL

DIRECCION GENERAL DE INFORMACION DE DEFENSA

DEPARTAMENTO II (EXTERIOR)

MEMORANDUM Nº 04/92

CONFLICTO ARMENIO-AZERI

Montevideo, 12 de marzo de 1992.-

R E S E R V A D O

04-05

9201703

R E S E R V A D O

MEMORANDUM Nº 04/92

CONFLICTO ARMENIO-AZERI

COPIA Nº

I.- INTRODUCCION

Los enfrentamientos entre azeríes y armenios, que se iniciaron a principios de 1988 y que ya han dejado un saldo de más de 2.000 muertos, se originaron cuando los habitantes de NAGORNO-KARABAJ manifestaron su intención de separarse de la República de AZERBAIJAN, a la que fue anexada la región por STALIN en 1923, para unirse a la República de ARMENIA. El mencionado enclave, de 4.400 kms.2 de extensión, está ubicado en territorio azerí y cuenta con una población aproximada de 190.000 habitantes, de los cuales unos 150.000 son armenios (cristianos ortodoxos) y unos 30.000 son azeríes (musulmanes shiítas). El 3 de setiembre de 1991 NAGORNO-KARABAJ se declaró independiente de las autoridades azeríes y proclamó la REPUBLICA ARMENIA DE NAGORNO-KARABAJ. Posteriormente, el día 1º de diciembre, se llevó a cabo un referéndum en la región, manifestándose el 99% de la población a favor de la independencia. La autoproclamada República, a la que AZERDBAIJAN se niega a reconocer, pidió su incorporación a la COMUNIDAD DE ESTADOS INDEPENDIENTES (C.E.I.).

II.- SITUACION ACTUAL EN NAGORNO-KARABAJ

El conflicto armenio-azerí empeoró en forma significativa a partir del mes de diciembre del año próximo pasado, cuando las tropas del Ejército soviético y los efectivos de la O.M.O.N., grupos de elite del Ministerio del Interior de la ex-U.R.S.S., se retiraron de AZERDBAIJAN, a cuyo Gobierno ayudaban de manera más o menos encubierta en la represión de los armenios de NAGORNO. Las tensiones se intensificaron a principios del mes de febrero del año en curso, cuando un helicóptero azerí que llevaba civiles a bordo fue derribado sobre el enclave, muriendo en el incidente más de 40 personas, entre ellas mujeres y niños. Las autoridades azeríes acusaron a ARMENIA por el ataque, pero ésta negó totalmente su responsabilidad. El 25 del mismo mes fuerzas armenias irrumpieron en la localidad azerí de KHOJALI, lo que dejó un saldo de -

COPIA Nº 2

más de 1.000 muertos. Ante la conmoción que el hecho provocó en la opinión pública internacional, ARMENIA, que por primera vez lanzaba una ofensiva de tal magnitud, reconoció haber llevado a cabo el ataque, pero negó en forma rotunda la cifra de muertos proporcionada por los azeríes y que entre los mismos se encontraran mujeres y niños. A partir de ese momento ARMENIA ha ido paulatinamente consolidando posiciones en los frentes de batalla.

ARMENIA y AZERDBAIJAN carecen de ejército. A partir de - la intensificación del conflicto la primera República mencionada - ha puesto de manifiesto su intención de crear una fuerza armada - propia, incluso ha lanzado un llamado a los armenios que forman - parte del ex-Ejército Rojo para que regresen a su tierra de origen a formar parte de la mencionada fuerza. AZERDBAIJAN también está en vías de formar su propio Ejército.

Respecto a NAGORNO-KARABAJ específicamente, en dicho territorio se encontraba acantonado el 366 regimiento blindado motorizado de la C.E.I., compuesto por unos 2.000 efectivos estacionados en la capital del enclave, STEPANAKERT, el que debía guardar - una estricta neutralidad. A mediados de febrero la guarnición fue atacada, presumiblemente por efectivos azeríes, por lo que el Coman-- dante de las fuerzas de la C.E.I., Mariscal EVGUENY SHAPOSHNIKOV, ordenó el repliegue de sus efectivos de NAGORNO y solicitó por escrito a los Presidentes de ARMENIA y AZERDBAIJAN, LEVON TER PETROSIAN y AYAZ MUTALIBOV, respectivamente, que tomaran las medidas necesarias para que sean devueltas la tecnología militar, las armas y las municiones robadas.

Hasta el momento se han llevado a cabo varias gestiones de paz sin mayores resultados. Las mismas fueron a iniciativas de KAZAJSTAN, de la FEDERACION RUSA y del propio IRAN. El régimen de TEHERAN ha establecido buenas relaciones con ARMENIA y AZERDBAIJAN, desde que ambas pertenecen a la C.E.I.-

En relación a TURQUIA, que ha mantenido una grave confrontación con ARMENIA en el pasado, la misma ha destacado que EREVAN debería abandonar toda pretensión sobre NAGORNO-KARABAJ.

Como otro hecho que agudiza aún más el conflicto se regis

tra la renuncia del Presidente azerí, AYAZ MUTALIBOV, ante la presión del Parlamento que considera que deben liberarse de inmediato las tierras de NAGORNO-KARABAJ en poder de los armenios.

III.- CONCLUSIONES

- Las acciones militares en NAGORNO-KARABAJ amenazan con desembocar en una guerra frontal entre ambas Repúblicas. La renuncia del Presidente azerí MUTALIBOV abre el camino para una intensificación de los combates por parte de AZERDBAIJAN. La extensión del conflicto podría crear una peligrosa situación de inestabilidad a la C.E.I., cuyas bases aún no están plenamente asentadas.

- En cuanto a la posición de los países de OCCIDENTE, es poco factible que los mismos se involucren militarmente en el conflicto, mediante la integración de una fuerza internacional de pacificación como ha sucedido en otras áreas.

- A pesar de la neutralidad mantenida hasta el momento por IRAN y TURQUIA, se estima que ambas naciones intentarán influenciar en el conflicto con el objetivo de tener accéso a los recursos económicos de la región. En este aspecto es importante destacar que AZERDBAIJAN cuenta con una enorme riqueza petrolífera.

- OCCIDENTE considera como un elemento peligroso un eventual fortalecimiento de la influencia iraní en el área, en el sentido que esto daría la posibilidad de nuevas alianzas que incrementarían el poderío político y militar del bloque islámico, aumentando de esta manera su gravitación internacional.

C4

9201703

ANEXO "ALFA"

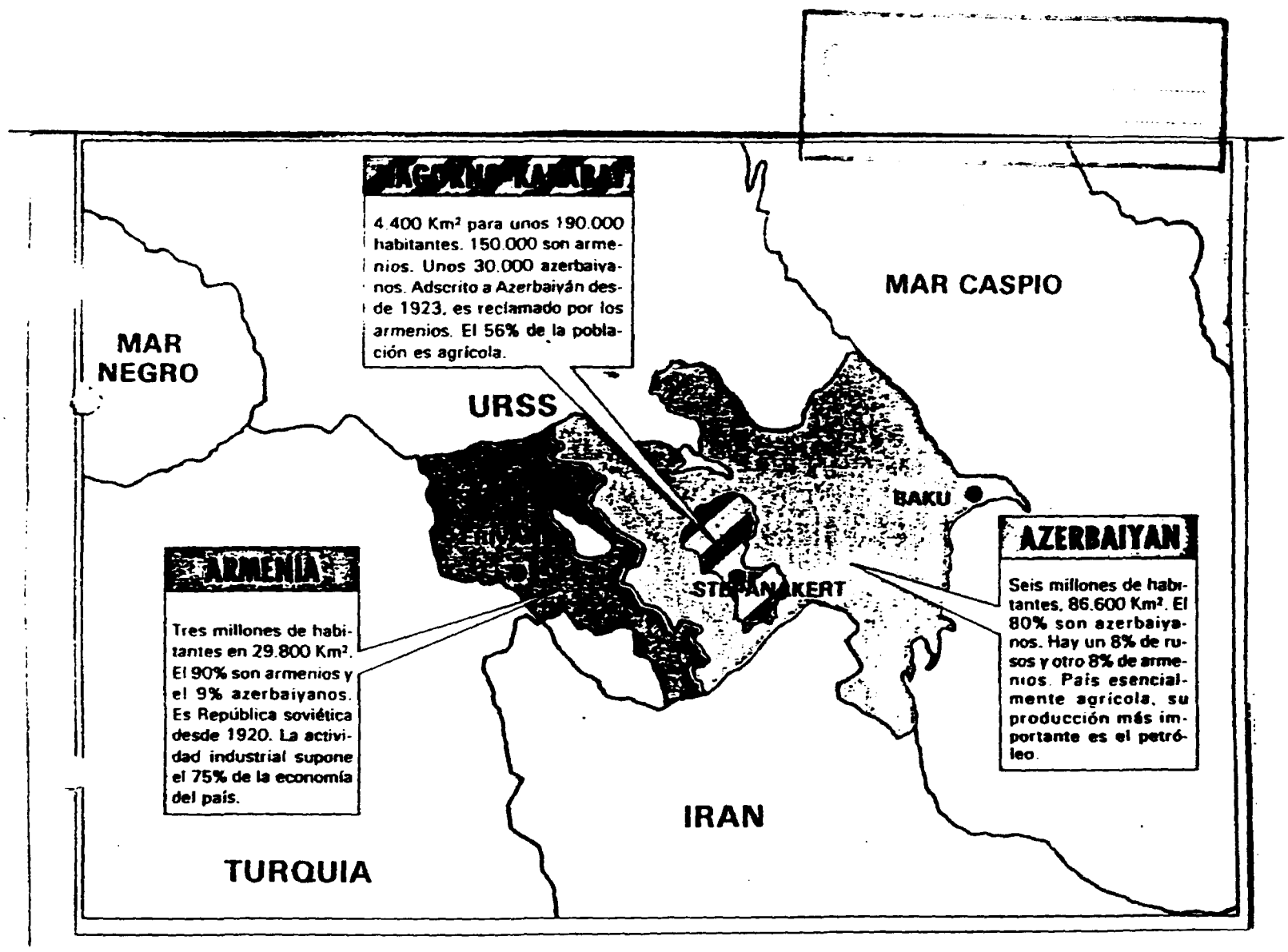

05-05

9201703

R E S E R V A D O

MINISTERIO DE DEFENSA NACIONAL

DIRECCION GENERAL DE INFORMACION DE DEFENSA

DEPARTAMENTO II (EXTERIOR)

M E M O R A N D U M N° 03/92

A P R E C I A C I O N D E S I T U A C I O N D E C H I L E

Montevideo, 10 de marzo de 1992.-

R E S E R V A D O

9201704

01|09

M E M O R A N D U M Nº 03/92

APRECIACION DE SITUACION DE LA REPUBLICA DE CHILE

(12-03-92)

COPIA Nº

I.- INTRODUCCION

- El proceso político chileno y su evolución desde la instauración del régimen militar hasta la reimplantación del sistema democrático, presenta caracteristicas particulares que lo diferencian de otros procesos similares de AMERICA LATINA.

La particularidad más importante del Gobierno militar chileno, lo constituyó el hecho de que el mismo fue legitimado por la opinión pública, a través de un mandato constitucional, mediante un plebiscito realizado en 1980. En esa oportunidad el Gobierno del General PINOCHET recibió el respaldo del 67% del cuerpo electoral que apoyo el texto constitucional, que es el mismo que permanece vigente hasta el momento y que en cierta medida limita el accionar del gobierno del Presidente AYLWIN.

II.- FACTOR POLITICO

1.- POLITICA INTERNA

a.- GOBIERNO

- El PARTIDO DEMOCRATA CRISTIANO y el PARTIDO SOCIALISTA son las principales agrupaciones que comparten la responsabilidad del Gobierno. Los socialistas tienen 6 Ministros en un gabinete de 20 carteras, ocupando el importante cargo de Secretario de la Presidencia el socialista ENRIQUE CORREA, con rango de Ministro. Por el momento este co-gobierno ha funcionado sin mayores inconvenientes, aunque han surgido algunas fricciones, ya que los socialistas le exigen al Gobierno:

- Acelerar la reforma de la Constitución
- La liberación de los presos políticos
- Asilo político para el ex-presidente de la R.D.A. ERICK HONECKER.

Sobre este último punto, es importante destacar que estuvo en entredicho la permanencia en su cargo del Embajador de CHILE en -- RUSIA, CLODOMIRO ALMEIDA, que es un dirigente socialista "histórico". Por su parte el Presidente AYLWIN ha procurado el equilibrio entre las demandas de los socialistas y sus posibilidades de gobierno, limitadas por una Constitución heredada del Gobierno militar y por la falta de mayo

CO

rías en el Congreso. Atendiendo a esta realidad el mandatario chileno ha realizado una gestión de gobierno muy moderada, procurando evitar fricciones con el sector militar y las corrientes conservadoras.

b.- OPOSICION

- La organización política más importante dentro del espectro opositor es RENOVACION NACIONAL, de tendencia conservadora, cuyo líder es SERGIO ONOFRE JARPA. La otra opción opositora importante es la UNION DEMOCRATICA INDEPENDIENTE (UDI), que es un desprendimiento de RENOVACION NACIONAL, también de tendencia conservadora. Ambas agrupaciones son mayoría en el Senado, por lo que es muy difícil que el gobierno logre el respaldo parlamentario necesario para reformar la Constitución y modificar la actual situación político-institucional del país. En lo que tiene que ver con las opciones izquierdistas radicales, las mismas han quedado marginadas del panorama político, ante la falta de apoyo popular, reflejada en el resultado electoral.

2.- POLITICA INTERNACIONAL

- El aislamiento internacional que caracterizó al Gobierno del General PINOCHET, ha sido revertido por las actuales autoridades, que han seguido un criterio pragmático en sus relaciones internacionales. Dentro de este contexto, hay que destacar que CHILE ha estrechado vínculos con otros países siguiendo un criterio comercial y no político, estrategia que se ha visto facilitada por los cambios en el panorama político internacional. La gira el Presidente AYLWIN por varios países europeos y las visitas del Canciller alemán HELMUT KHOL, del Presidente de MEXICO CARLOS SALINAS DE GORTARI, y del Secretario de Defensa de EE.UU., RICHARD CHENEY, han sido los hechos más destacados en materia de política exterior. La visita del Canciller alemán permitió revertir una situación conflictiva ya que el Gobierno alemán fue uno de los que más intervino, a través de su embajador en el proceso político del país, durante el gobierno militar. Con el Presidente mexicano se firmaron importantes acuerdos de integración económica. Finalmente la visita de CHENEY permitió afianzar el restablecimiento de la cooperación militar con EE.UU.

III.- FACTOR ECONOMICO

- El sostenido crecimiento económico del

del país, lo ha transformado en un caso excepcional en América Latina por su alto nivel de desarrollo. El Gobierno actual ha logrado conciliar el auge económico heredado del régimen militar con el sistema democrático de Gobierno. Esta conjunción del factor económico con el factor político le ha abierto un amplio margen de credibilidad internacional.

La deuda externa del país de aproximadamebte 17.000 millones de dólares, está totalmente controlada por el Gobierno, el índice inflacionario presenta niveles reducidos previéndose un tope del 25% para el presente año. Los niveles de exportación son altos con superávit en la balanza comercial. El cobre y las frutas son los principales rubros exportables.

- Partiendo de esta realidad, CHILE ha estructurado una política económica hacia el exterior, priorizando los acuerdos bilaterales y desechando por el momento la participación en organismos regionales tales como el PACTO ANDINO o el MERCOSUR. En este sentido es importante destacar que recientemente el Ministro de Relaciones Exteriores, ENRIQUE SILVA CIMMA, expresó que "es muy temprano e inoportuno para la entrada de CHILE en el MERCOSUR". Por otra parte el Acuerdo de Libre Comercio firmado con MEXICO sería el primer paso para la integración de CHILE al denominado MERCONORTE, conjuntamente con EEUU y CANADA. En este contexto, al finalizar el presente año, CHILE iniciaría negociaciones formales con EEUU para un tratado de libre comercio.

IV.- FACTOR MILITAR

1.- FUERZAS ARMADAS

- La característica principal del sector militar es su formación profesional, su convicción ideológica y la adhesión y reconocimiento al liderazgo del General AUGUSTO PINOCHET. Sin embargo el acuartelamiento de varias unidades militares producido el día 19 de diciembre de 1990 y el informe RETTING sobre Derechos Humanos, del mes de marzo de 1991, fueron dos episodios que evidenciaron algunas diferencias dentro de las FF.AA. El acuartelamiento de tropas ordenado por el Gral. PINOCHET no contó con el apoyo de todos los miembros del alto mando militar, existiendo versiones que algunos Generales estarían procurando su alejamiento al frente del EJERCITO. No obstante ante versiones de renuncia del Gral. PINOCHET, el cuerpo de Generales del EJERCITO emitió

COPIA NO

una declaración el día 7 de marzo del año pasado, donde "reitera su irrestricta lealtad al Comandante en Jefe del EJERCITO". La divulgación del informe RETTING fue otro episodio que marcó algunas discrepancias en el sector militar. Mientras que el EJERCITO y la MARINA emitieron una declaración descalificando el informe RETTING, el Comandante en Jefe de la FUERZA AEREA, Gral. FERNANDO MATTHEI asumió su total responsabilidad sobre los hechos atribuídos a su Arma y admitió la posibilidad de que se hubiera cometido algunos excesos. Por su parte el Jefe de Carabineros, Gral. RODOLFO STANGE subrayó su acatamiento a las decisiones del Presidente AYLWIN incluyendo la investigación realizada por la Comisión RETTING.

La Constitución chilena establece la existencia de dos cuerpos colegiados que se agregan a las instituciones del Estado con funciones de control, donde las FF.AA. tienen una presencia decisiva.

Estos organismos son:

- El CONSEJO DE SEGURIDAD NACIONAL (CSN), integrado por cuatro civiles y cuatro militares.(los Comandantes de las cuatro armas), que controla aspectos de seguridad interior y exterior.

- El TRIBUNAL CONSTITUCIONAL, de siete integrantes, que tiene como función "controlar la Constitucionalidad de toda ley del Congreso y todo decreto presidencial". Dos de los miembros de este organismo son designados por el CSN y otros dos tienen que haber sido jueces en la Corte Suprema por 3 años consecutivos, lo que excluye a cualquier ex-magistrado que no hubiese sido nombrado por el Gral. PINOCHET.

Además de los organismos mencionados, otro ámbito donde las FF.AA. mantienen una importante influencia es en el CONGRESO, a través de los 9 Senadores "designados". (De acuerdo a la CONSTITUCION, estas bancas serán ocupadas por un ex-Rector Universitario, un ex-Ministro, un ex-Contralor General, dos ex-Jueces de la Corte, 4 ex-Comandantes en Jefe y todos los ex-Presidentes de la Nación que hayan gobernado por lo menos 6 años seguidos). De lo expuesto se desprende que la influencia y continuidad de las FF.AA. como poder insoslayable en la realidad política chilena se manifiesta de hecho por su prestigio como institucion y de derecho por su presencia Constitucional en diversos organismos de Gobierno.

9201704

Actualmente el Gobierno del Presidente AYLWIN prepara una reforma en la Constitución para limitar la influencia de las FF.AA.. Entre otras cosas se procura que el Presidente tenga la facultad de designar libremente a los Comandantes en Jefe. De acuerdo a la Constitución actual, el Gral. PINOCHET. tiene que retirarse en 1997 y los Comandantes en Jefe de las FUERZAS ARMADAS serán designados por el Presidente, de entre los cinco Oficiales Generales de mayor a n t i - guedad.

Actualmente, integrantes de las FF.AA. enfrentan juicios por los siguientes casos: el Gral. (R) MANUEL CONTRERAS y el BRIGADIER PEDRO ESPINOSA están siendo juzgados por la Justicia Civil, en relación al caso del asesinato del ex-Canciller Orlando LETELIER ocurrido en Washington en 1976.

Otro asunto que investiga la Justicia es el contrabando de armas hacia YUGOSLAVIA, donde estuvo involucrado personal de FABRICAS Y MAESTRANSAS MILITARES (FAMAE), cuyo Director, el Gral. LETELIER, fue removido del cargo.

El potencial militar chileno es el siguiente:

EJERCITO DE TIERRA: 57.000 efectivos (6 Divisiones)

ARMADA: 29.000 efectivos.

EJERCITO DEL AIRE: 15.000 efectivos.

Desde el punto de vista tecnológico, las FF.AA. chilenas están trabajando sobre los siguientes proyectos:

- Cohete de corto alcance "RAYO", con tecnología británica.
- Carro blindado MOWANG-PIRAÑA con patente adquirida a SUIZA.
- Tanque liviano de 22 toneladas con cañon de 105 mm.
- Fabricación de fusiles de asalto, ametralladoras y una pistola de 9 mm. para exportación.

El país trasandino mantiene conflictos potenciales con Argentina y Perú por problemas fronterizos y con BOLIVIA país que reclama una salida al mar a través de CHILE. De acuerdo a lo expuesto, las FF.AA. chilenas estarían en óptimas condiciones de cumplir con el objetivo de defensa Nacional y de responder con éxito a los requerimientos de las hipótesis de conflicto.

Otro aspecto destacable de las FF.AA. de CHILE se refiere a su autonomía económica ya que el 10% de las exportaciones de

Cobre se vuelcan a las arcas militares

2.- SUBVERSION

Si bien el Gobierno, por el momento, mantiene bajo control el aspecto subversivo, es importante destacar que subyacen sectores radicales violentos, que realizan apariciones esporádicas de cierta peligrosidad. El grupo subversivo más importante de CHILE, el MOVIMIENTO DE IZQUIERDA REVOLUCIONARIO (MIR) desapareció como tal durante el Gobierno militar, quedando actualmente en actividad dos organizaciones: el FRENTE PATRIOTICO MANUEL RODRIGUEZ (AUTONOMO) (FPMR-A) y el MOVIMIENTO JUVENIL LAUTARO (MJL). Dentro del FPMR, de tendencia marxista, surgieron discrepancias que motivaron una ruptura dentro de sus filas, lo que dió lugar a la formación de dos corrientes: una que renunció a la lucha armada y otra (autónoma) que continúa con acciones violentas. Por su parte el MJL es un grupo relativamente nuevo que, de acuerdo a denuncias presentadas en el Parlamento, estaría vinculado con la Vicaría de Solidaridad de la Iglesia Católica. Este organismo ha realizado una intensa campaña a favor de los desaparecidos en coordinación con otras organizaciones sociales de izquierda. Tras el asesinato del Senador derechista JAIME GUZMAN, en el mes de abril del año pasado, el Gobierno decidió crear un organismo específico, dentro de la competencia del Ministerio del Interior, para combatir la subversión .

V.- FACTOR SICOSOCIAL

A.- IGLESIA

La jerarquía eclesiástica chilena mantuvo una actitud crítica hacia el Gobierno del Gral. PINOCHET, sin llegar a asumir una oposición radicalizada. Si bien la iglesia chilena ha estado en contacto directo con organizaciones defensoras de los DERECHOS HUMANOS, no existen evidencias de tendencias pro-Teología de la Liberación como sucede actualmente en BRASIL.

B.- GREMIOS

La mayoría del movimiento obrero chileno está nucleado en la CENTRAL UNICA DE TRABAJADORES DE CHILE (CUT) de orientación DEMOCRATA CRISTIANA. Esta identidad ideológica con el Gobierno le ha permitido al Presidente AYLWIN una política de concertación con el sector gremial, lo que ha reducido a un mínimo la conflictividad Gobierno-gremios.

07

9201704

CONCLUSIONES

CHILE ha pasado de un régimen militar al sistema democrático en una forma armónica, de manera que no existió una ruptura drástica y terminante entre ambos períodos.

Esta realidad ha sido posible entre otras cosas por el grado de incidencia de las FF.AA. en la vida política del país. La Institucionalidad constitucional del gobierno militar, le permitió un amplio margen de maniobra política, estableciendo inclusive un cronograma política electoral a priori.

Por otra parte y atendiendo a esa realidad el Gobierno del Presidente AYLWIN le ha otorgado un tono de moderación a su gestión, evitando la implantación de una política rupturista con el antiguo régimen. Esta tendencia continuista se refleja fundamentalmente en el aspecto económico, donde se procura capitalizar el éxito del Gobierno del Gral. PINOCHET.

La oposición más importante al Gobierno, está constituída por las tendencias conservadoras que cuentan con una buena representación parlamentaria, siendo mayoría en el Senado. Este hecho cobra importancia en momentos en que el Gobierno procura reformar la Constitución. Se considera que será muy difícil lograr el consenso necesario para introducir modificaciones al texto constitucional, que de alguna manera restrinjan la influencia de las FF.AA., políticamente representada por muchos legisladores conservadores. Por otra parte, dentro de la coalición de Gobierno han surgido fricciones como consecuencia del problema suscitado con el ex-Presidente de la ex-R.D.A. ERICK HONECKER, quien se encuentra alojado en la Residencia del Embajador chileno en RUSIA, el socialista CLODOMIRO ALMEYDA. Mientras que importantes figuras de la DEMOCRACIA CRISTIANA son partidarias de hacer lugar al pedido de extradición de ALEMANIA FEDERAL, los socialistas pretenden que CHILE asile a HONECKER.

En el aspecto económico es importante destacar que el país continúa evidenciando síntomas de estabilidad no previéndose cambios sustanciales a mediano plazo, con una proyección de crecimiento económico del 5% para 1992 y una inflación del 15%.

Se considera que por el momento no existen indicios que permitan diagnosticar algún cambio sustancial en el panorama económico

del país. El equilibrio de fuerzas entre el Gobierno y la oposición y la función de "vigilancia" de las FF.AA. han conformado una fórmula de estabilidad, respaldada por una economía que no incidirá como elemento desestabilizador.

El nivel de desarrollo económico alcanzado por CHILE ha sido un factor determinante para la orientación de sus convenios comerciales. Es oportuno destacar que la visita que iniciará a nuestro país el Presidente AYLWIN a partir del 21 del corriente, si bien puede significar la concreción de algunos acuerdos bilaterales, no será determinante para el tema del MERCOSUR. La realidad económica de CHILE está muy por encima del resto de los países de la región, lo que no hace factible la concreción de una integración económica, siendo en cambio compatible con otras economías más desarrolladas.

primera encuesta sobre la Juventud

EN el día de hoy, a las 18 horas, tendrá lugar la presentación de la publicación con los resultados de la Primera Encuesta Nacional de la Juventud, en el Salón de Actos de Casa de Gobierno, la que estará a cargo de la Dirección General de Estadística y Censos y la Oficina de CEPAL en Montevideo.

La investigación que se realizó a través de una encuesta por muestreo a la juventud de Montevideo y del Interior Urbano, permitió obtener información sobre las características de los jóvenes entre 15 y 29 años, y desentrañar cuál es el lugar que este grupo ocupa en la estructura social del país; cómo se educan, cómo forman su propia familia, cómo se insertan laboralmente, cuáles son sus actitudes frente a la emigración, qué opiniones tienen sobre temas como la política, el futuro, la sexualidad, qué piensan de sus mayores y cómo ven a sus compañeros y, en general, a la sociedad uruguaya en la que viven.

Este trabajo presenta un conjunto de datos estadísticos que aportan un conocimiento único dentro de la temática social del país y que es el resultado de una experiencia pionera en la región.

La Dirección General de Estadística y Censos ha editado una publicación en dos tomos que, a partir de la fecha, se difundirá y que contiene los principales datos procesados a partir de la encuesta, así como un primer análisis de los mismos. ■

y técnicos a proyecto del Ejecutivo

Convicción de que el BPS no tendrá dificultades financieras hasta el año dos mil quince; incertidumbre respecto al monto de las futuras jubilaciones y pensiones; inconstitucionalidad de algunos artículos, constituyen a juicio del especialista Dr. Hugo de los Campos (FA), las razones para oponerse al anteproyecto de reforma jubilatoria propiciado por el Poder Ejecutivo.

Si bien el Doctor de los Campos señaló a la prensa que aún no tiene opinión definitiva sobre el texto presentado por el Ejecutivo, sí adelantó cuestionamientos básicos al mismo, que lo tornan inaceptable para el Frente Amplio.

De los Campos aseveró que no existe peligro de desfinanciación por parte del BPS, desde que están garantizados los aportes de Rentas Generales hasta los primeros quince años del próximo siglo, sin que ello signifique un déficit fiscal para el Estado.

Otro de los aspectos fundamentales, según el asesor del Frente Amplio, lo constituye la convicción de que los montos jubilatorios sufrirán sensibles rebajas con perjuicio lógico para los beneficiarios del Banco de Previsión Social. También, y como tema de no poca importancia, de los Campos criticó inconstitucionalidades que contiene el anteproyecto puesto a consideración de los diversos sectores políticos. ■

"Generación Sanguinetti"

EN la noche de hoy reanuda sus actividades Generación Sanguinetti, quien convoca a sus allegados a participar en la reunión que se efectuará en la Casa del Partido Colorado, a partir de las 19.30 horas. ■

"Pareja estable" para ex jerarcas del Ministerio de Salud Pública

el duende

Dos ex jerarcas de Salud Pública, que no hace mucho tiempo cobraron notoriedad, han resuelto continuar unidos a nivel privado como lo supieron estar en la función pública.

Hoy van a contraer matrimonio y consecuentemente pasarán a ser "una pareja estable", se comentó en tono de broma y aludiendo a toda la polémica situación vivida el pasado año por los Dres. Eduardo Lasalvia y Laura Albertini.

Como se recordará ambos jerarcas de Salud Pública se retiraron de los altos cargos que ocupaban por la controversia planteada por la eliminación de la campaña que existía por entonces contra el SIDA, incluso en esa oportunidad se manejaron hasta aspectos religiosos en la decisiin de las jerarquías ministeriales (léase Delpiazzo).

Ambos ex jerarcas, aparentemente, seguirán en la vida privada el criterio de no mezclar ese tipo de conceptos. Lasalvia es católico y Albertini protestante, por lo cual van a contrar enlace realizando dos ceremonias religiosas, acordes con los ritos que profesan cada uno.

Se agregó que las ceremonias se realizarán en el mismo lugar, es decir el Centro Militar, elegido como sede del acontecimiento matrimonial.

Bromas aparte, al matrimonio Lasalvia—Albertini le deseamos "salud y prosperidad" y que sean muy felices.

Sienra a Estados Unidos

El Director de la Comisión Sectorial para el MERCOSUR se traslada en las próximas horas para los Estados Unidos.

Se comentó al "duende" que participará en una serie de actividades en la nación norteamericana así como aprovechará para mantener contactos con organismos internacionales que está, directamente relacionados con la labor de la referida comisión, como es el caso del Banco Interamericano de Desarrollo.

DOC. POCO LEGIBLE

LA MAÑANA 12/3/92.-

Biográfico

9201710

MINISTERIO DE DEFENSA NACIONAL

DIRECCION GENERAL DE INFORMACION DE DEFENSA

1/3

Montevideo, 11 de Marzo de 1992.-

M E M O R A N D U M Nº 004/992

A S U N T O: COMPLEJO INTERCOOPERATIVO " 18 DE JULIO ".-

EVALUCION : A - 2

T E X T O : Se adjunta relación de representantes de cooperativas que conformaron el COMPLEJO INTERCOOPERATIVO " 18 DE JULIO ".-

DISTRIBUCION: ORIGINAL: BIOGRAFICO

COPIA 1 : C.SICOSOCIAL

El Jefe del Dpto. I (Int)

Tte.Cnel.

Tomás CASSELLA.

001/3

13 MAR. 1992
Biográfico - Fcafec
201711

En la ciudad de Montevideo el veinticinco de enero de mil novecientos setenta y seis comparecen: Por la Cooperativa de Vivienda CO.VI.TRA.FE.SIA. los señores **Juan Lopatnik Ostronaji y Juan Francisco Lezama Casaravilla**, Presidente y Secretario de la misma y en su nombre y representación; Por la Cooperativa de Vivienda CO.VI.AFE I los señores **Ismael Do Pazo y Ricardo Santos**, Presidente y Secretario de la misma y en su nombre y representación; Por la Cooperativa de Vivienda PRIMERO DE MAYO los señores **Ramón Quintela y Washington Portugal** , Presidente y Secretario de la misma y en su nombre y representación y Por la Cooperativa de vivienda VILLA MARIA TERESA los señores **Francisco Manzoni y Omar Cal**, Presidente y Secretario de la misma y en su nombre y representación y CONVIENEN EN LO SIGUIENTE: Las Cooperativas comparecientes representadas en la forma antedicha y con el acuerdo y aprobación previa de sus respectivas Asambleas Generales fijan el reglamento de convivencia que regira las relaciones intercooperativas y entre sus integrantes cuyo texto se adjunta y luego refrendado por las expresadas autoridades.---

---

---

ser.----------

En Montevideo, a los veinticinco días del mes de enero de mil novecientos setenta y seis se firma el presente en cinco ejemplares.

por COVITRAFESIA

Juan Lopatnik Ostronaji
PRESIDENTE

Juan Francisco Lezama Casnravilla
SECRETARIO

por COVIAFE I

Ismael Do Pazo
PRESIDENTE

Ricardo Santos
SECRETARIO

por PRIMERO DE MAYO

Ramón Quintela
PRESIDENTE

Washington Portugal
SECRETARIO

por VILLA MARIA TERESA

Francisco Manzoni
PRESIDENTE

Omar Cal
SECRETARIO

Aumenta descontento de los militares rusos con el Kremlin.
Clarín

EX URSS 10173
F.R. 10220
FP 1104
FM 1105
FF.AA.-13065
SI- 11334

Creciente malestar de los militares con el Kremlin

DAVOS, Suiza, 31 (Reuter). — En el ex ejército soviético crece la furia ante el caos social y económico que lo empuja a asumir una función política, dijo hoy un alto asesor del vicepresidente ruso, Alexander Rutskoi.

Andrei Fyodorov declaró a la prensa que la fragmentación de la Unión Soviética y lo que determinó la desintegración de la Comunidad de Estados Independientes que la remplazó "asestó el más duro golpe contra el ejército".

"Tengo muchos contactos con militares, y dicen que si los políticos no realizan las correcciones necesarias en los dos próximos meses, entonces las producirán ellos mismos", dijo Fyodorov en el Foro de Economía Mundial en Davos.

"Por eso los militares buscan resolver los problemas por sí mismos, lo cual es muy peligroso. Algunos de ellos están de muy mal talante", añadió.

Fyodorou, ex vicecanciller ruso, es una de las aproximadamente 30 personalidades políticas prominentes presentes en Davos.

Un especialista occidental en la ex superpotencia, cuyo enorme ejército fue considerado durante mucho tiempo la principal amenaza a Occidente, dijo en Davos que los militares estuvieron a punto de intervenir para salvar a la Unión en diciembre.

El especialista, que en ese momento se encontraba en Moscú, dijo que el ejército había aceptado la creación de la CEI sólo después de dos días de analizar si respaldaban o no al presidente soviético, Mijail Gorbachov, en sus esfuerzos por mantener un estado unificado.

"Entiendo que fue una cuestión de suerte. El presidente ruso, Boris Yeltsin, y sus asesores estaban inseguros del resultado", dijo, pidiendo no ser identificado.

Gorbachov renunció dos semanas después, el 25 de diciembre. Aceptando que la Unión Soviética de hecho se había disuelto.

Un intento previo de derrocarlo por parte de los miembros de línea dura del entonces gobierno soviético, que incluía al ministro de Defensa, fracasó en agosto, cuando elementos clave del ejército se negaron a sumarse a él.

Fyodorov dijo que no era optimista en cuanto al futuro de la Comunidad de Estados Independientes, integrada por 11 naciones, desgarrada por desacuerdos, en parte debidos al control de las fuerzas armadas, un punto de vista compartido por el vicepresidente de Yeltsin.

9201712

ENTRADO VR
CRUZ DE VR

Bush y Yeltsin mantendrán este año, en Moscú y en

Con el acuerdo de los presidentes George Bush y Boris Yeltsin para mantener dos nuevas cumbres en Washington y Moscú en el curso de este año y el discurso del primer mandatario ruso ante el Consejo de Seguridad, el viernes, Occidente consagró la presencia del líder ruso como auténtico sucesor de Mijail Gorbachov y a Rusia como la continuación de la desaparecida URSS. Ayer, en Camp David, hubo acuerdo entre los dos líderes sobre futuras reducciones en los arsenales nucleares.

Agencia Reuter

Bush y Yeltsin hablan ayer con los periodistas en la residencia presidencial de Camp David, en Maryland. Habrá dos cumbres este año, en las capitales ruso y estadounidense.

CAMP DAVID, Maryland, 1° (EFE, ANSA, AFP y Reuter). — El presidente norteamericano, George Bush anunció hoy, tras una cumbre de cuatro horas con su par ruso Boris Yeltsin, que este último acordó retornar a Washington en visita de Estado durante el primer semestre del año actual, y que él mismo irá a Moscú en el segundo.

Ambos mandatarios dijeron a la prensa que sus países están lanzados ahora a una nueva relación, que Bush describió como "basada en la confianza, la libertad política y económica y una sólida esperanza de auténtica cooperación".

"De hoy en más ya no nos consideramos enemigos potenciales. Tal es el significado histórico de este encuentro", declaró con audacia el presidente ruso inmediatamente después de su arribo a Camp David, la residencia de descanso del presidente norteamericano, situada en el corazón de Maryland.

Arropado con pesado abrigo, Bush y la primera dama Barbara, prepara-

dos cumbres Washington

ron para Yeltsin y su mujer, Naya, una calurosa bienvenida.

"Saludamos al presidente Yeltsin con respeto. Tenemos una gran admiración por todo lo que trata de hacer", dijo Bush, quien se declaró dispuesto a discutir con él la propuesta del "escudo global antimisilístico".

"La propuesta del presidente Yeltsin es para nosotros muy interesante. La trataremos con lujo de detalles", dijo Bush.

En su discurso ante el Consejo de Seguridad de las Naciones Unidas, el mandatario ruso apeló ayer a los Estados Unidos para la creación de un sistema global de defensa basado en la tecnología de la Iniciativa de Defensa Estratégica —conocida como guerra de las galaxias— junto con proyectos desarrollados por la antigua Unión Soviética.

En una declaración conjunta de dos páginas, los dos líderes se comprometieron a trabajar juntos para "eliminar la hostilidad remanente de la guerra fría" y reducir sus arsenales nucleares a través de prontas negociaciones bilaterales.

A pesar de la buena disposición manifestada por Bush para discutir el "escudo global" propuesto por Yeltsin, la iniciativa no parece despertar consenso en el Pentágono. Según la cadena televisiva CNN, el secretario de Defensa, Richard Cheney, declaró ayer en el Congreso que, en el proyecto de la "guerra de las galaxias", los Estados Unidos seguirán adelante solos.

Además del "escudo global" y las reducciones nucleares, los dos presidentes discutieron el pedido ruso de un Plan Marshall para reconstruir la economía de la ex URSS.

Los medios de comunicación estadounidenses no se privaron de darle color al encuentro entre Bush y Yeltsin. Yeltsin festeja hoy su cumpleaños, y un periodista le preguntó qué regalo deseaba para esta fecha. El presidente ruso respondió sonriendo: "Una cumbre con Bush".

En Camp David, castigada por un frío siberiano, los dos presidentes se encerraron en un coloquio privado de 45 minutos para después reunir a ambas delegaciones para una comida de trabajo, antes de la conferencia de prensa final.

Para la reunión relámpago entre las frías colinas de Maryland, Yeltsin se hizo acompañar por el ministro de Relaciones Exteriores, Andrei Kozyrev, el jefe del Estado Mayor, Evgeny Shaposhnikov, y por el presidente de la Comisión de Asuntos Exteriores del Parlamento, Vladimir Lukin, que en la ocasión debutó como embajador en Washington.

♦ De bufón a invitado de honor

La primera visita de Boris Yeltsin a Washington, en setiembre de 1989, fue muy poco esplendorosa. Acompañado de rumores de colosales borracheras con whisky Jack Daniels etiqueta negra, el líder ruso fue recibido en la Casa Blanca con muy poco entusiasmo.

Además de representar la oposición al ex presidente soviético Mijail Gorbachov, Yeltsin cargaba por entonces con el mote de "bufón". Sus dotes de parlanchín causaron una mala impresión en el consejero para la Seguridad Nacional, Brent Scowcroft, y en el propio Bush, quien solo le dedicó 16 distraídos minutos, evitando la tradicional foto conmemorativa.

La segunda visita, en junio del año pasado, fue más entusiasta. Con los galones de primer líder democráticamente elegido en toda la historia rusa, Yeltsin fue recibido con alfombra roja y una hora en el Salón Oval. Bush, sin embargo, le hizo saber que el padre de la "perestroika", Mijail Gorbachov, continuaba siendo el preferido de los Estados Unidos.

02-02 950174

Prensa exterior Fecha y página por la prensa
El País (España)
2/2/92 -de firmas-
(ESS (ESPAÑA)
Fed Rusa (RUSIA)
(CEI (INTERNACIONAL)
+ (U.E.P. (MEX)

DISPUTA POR CRIMEA DENTRO DE LA CE

El parlamento de Rusia rechaza el cuestionamiento de la legitimidad de la transferencia de la península de Crimea a Ucrania, que se concretó en 1954, lo que plantea la posibilidad de una redelimitación de las fronteras entre las más importantes potencias de la Comunidad de Estados Independientes

VB
VB

01/01

92017 15

ARCHIVO

01 02
01 01

1/1

SECRETARIA DE INTELIGENCIA NAVAL

S O L I C I T U D D E I N F O R M A C I O N Nro.008/992.

SECRETARIA DE INTELIGENCIA NAVAL - REPUBLICA O. DEL URUGUAY

Capitán de Navío (CG)

JORGE BERCIANOS
JEFE DE LA SECRETARIA DE
INTELIGENCIA NAVAL

SE CONTESTO POR P.E.I. Nº01/92.-

14/3/92
S/S INT
92 01716

001/1

92 01716

Rusia: privatización, clave de la reforma

MOSCU (EFE).- La reforma económica del presidente de Rusia, Boris Yeltsin, podría terminar en un absoluto fracaso por la lentitud en el proceso de privatización, piedra de toque de los cambios, opinan los críticos a la gestión económica del Gobierno ruso.

La liberalización de precios, medida adoptada el pasado 2 de enero como recurso para estimular a los productores, no ha logrado abastecer las tiendas rusas, que ofrecen hoy aún menos productos que el año pasado.

"El proceso de liberalización de precios debió haber comenzado en los sectores de la economía donde es posible la competencia", afirmó el presidente del Banco Central de Rusia, Gueorgui Matiujin, en una entrevista que publicó el diario "Sovietsakaya Rossia".

En su opinión, el monopolio que caracteriza a la economía rusa ha llevado a que la liberalización conduzca sólo a la caída de la producción y a las subidas de precios.

Iniciar privatizaciones

"Las entidades emisoras de dinero no dan abasto para cubrir los incrementos de los precios", señaló el ejecutivo [illegible]. Según la economista Larisa Piyasheva, el principal error del Gobierno ruso consiste en haber iniciado la privatización en los *"sectores más débiles y menos desarrollados"*.

En una extensa carta abierta al presidente de Rusia, que publicó en su último número el semanario "Novedades de Moscú", Piyasheva señala que la privatización de toda la propiedad estatal debe ser hecha en el transcurso de un año, y que este proceso debe abarcar también a las empresas del complejo militar industrial.

Aumentar ingresos

Los decretos sobre la privatización contienen, a su juicio, un punto que es totalmente inaceptable: *"el objetivo de la privatización es el aumento de los ingresos presupuestarios"*.

Piyasheva afirma que este *"recurso para engrosar las arcas fiscales mediante la venta, a una población paupérrima, de los bienes que ella misma ha creado, se traducirá en la deshonra política"*.

Añade que, con la actual política gubernamental, ni siquiera en 30 años se podrán crear condiciones para el resurgirmiento de la clase empresarial, para engrosar las arcas fiscales y para garantizar una vida sin sobresaltos a los propietarios.

"Nuestro actual presidente puede pasar a la historia no como un reformador, sino como un gran timador que se gastó, con su red de funcionarios, lo último con que se podía haber pagado al pueblo engañado y empobrecido", sentencia Piyasheva.

Gestión económica

Las críticas a la gestión económica de Yeltsin son cada vez más fuertes, e incluso provienen de políticos que hasta hace poco conformaban el entorno del presidente ruso.

"El estancamiento en que se encuentra Rusia es producto tanto de los siete decenios de socialismo, como de la incompetente política de reformas del actual Gobierno", denunció el jueves el vicepresidente de Rusia, Alexandr Rutskoi, quien se ha convertido en uno de los principales detractores de su antiguo compañero de lista.

Rutskoi, militar que jugó un papel clave en el aplastamiento de la intentona golpista de agosto pasado, calificó de *"equipo de la desintegración"* al Gobierno ruso y dijo que "es capaz de hacer cualquier concesión en el marco del experimento socio-económico que realiza".

ENTRADO VR
CRUZ VR

01/01

9201717

Un hombre turbulento en un país turbulento. Boris Yeltsin desapareció y reapareció esta semana creando algunas horas de vacío de poder en lo que fue la Unión Soviética. Desde el alcoholismo hasta el olfato político, es más lo que se dice que lo que se sabe acerca del nuevo hombre fuerte de Rusia.

Fuga y misterio

BORIS Yeltsin está en las primeras planas de todos los diarios del mundo por presencia o ausencia. Por presencia lo está demoledoramente desde el fallido golpe de Estado del 17 de agosto pasado, que lo transformó en el nuevo líder de los dramáticos y hasta impensables cambios de la que fue durante más de 70 años la Unión de las Repúblicas Socialistas Soviéticas. Por ausencia, la que protagonizó la semana pasada cuando inesperadamente desapareció de escena, y sin comunicado oficial alguno, fueron canceladas importantes audiencias y se lanzaron a correr toda clase de versiones.

Los expertos en materia de política rusa no dejaron de recordar que sus dirigentes cultivan el secreto con el mismo gusto y casi con los mismos métodos que sus predecesores soviéticos quienes dieron a luz, paralelamente, a una raza de expertos que adivinaban, a través de signos tan sutiles como la ubicación de los personajes en los actos oficiales, su ascenso o eliminación a las sinuosas órbitas del poder.

Yeltsin tiene, según los sovietólogos, una "enfermedad diplomática" que le permite estar ausente de las turbulentas sesiones parlamentarias y evitar los cuestionamientos a su gestión de gobierno o, como en este último caso, reaparecer en Novorosisk, puerto del Mar Negro situado en territorio ruso, para seguir la pelea con los ucranianos sobre la posesión de la flota del Mar Negro que, para el líder, "es y seguirá siendo rusa"

Hombre en la tormenta

Con el aspecto imponente que le otorga el 1,93 centímetros de altura, la cabeza fuerte coronada por una espesa cabellera blanca, los ojos oblicuos, penetrantes, las cejas que se elevan mefistofélicamente para subrayar la mirada, tiene el adecuado **phisique-du-rol** para enfrentar los turbulentos acontecimientos que la sucesora de la URSS, la Comunidad de Estados Independientes (CEI), parece requerir.

Antes de iniciar su meteórica carrera al poder y cuando ejercía el Ministerio de Obras Publicas, se lo presentaba como un hombre de "pensamiento original", con un punto de vista poco común. "Con él se puede estar de acuerdo o en contra, pero no se puede permanecer indiferente": una definición correcta para ese año de 1988 que parece tan lejano.

Hoy, el presidente de Rusia, populista, verborrágico, mujeriego y amigo de los buenos vinos y licorea, tiene la autoridad sobre las armas nucleares consistentes en 27.000 ojivas atómicas, pero no ha logrado desplazar del todo *el efecto Gorbachov*, quien con su figura, su perestroika, su comunismo domesticado y su convicción acerca de las reformas se convirtió para Occidente, en el **héroe de nuestro tiempo**.

Ese deslumbramiento por el elegante Gorbachov le dificultó el paso en el mundo al impetuoso Yeltsin, dijo un politicólogo italiano. Es más, ni siquiera se registró el explosivo dato de las elecciones del '89 (las primeras libres desde 1917), cuando Yeltsin fue ungido presidente con el 89 por ciento de los votos. Y ahora se puso a prueba en su presentación oficial ante la comunidad mundial en la gira que acaba de realizar por Londres, Nueva York, Washington y Ottawa.

"Es increíble —escribió un columnista francés—: Yeltsin aplastó como un tanque a Gorbachov, pero Occidente sigue seducido por el refinamiento, los modales, la cultura, el diálogo, la sutileza del hombre de la perestroika, y se olvida cuán brutal puede ser la historia frente a los errores."

¿Es quizá porqué los diplomáticos y las personalidades extranjeras no aprecian el estilo rústico de Yeltsin que este insiste en golpear en el brazo del interlocutor para dar fuerza a sus argumentos?

Un funcionario norteamericano reconoció que "la gente todavía tiene ciertas reservas respecto a Yeltsin. Ha demostrado gran habilidad para armar el poder, pero ninguno para definir objetivos políticos a largo plazo". Otros, en cambio, como el sovietólogo norteamericano Alexander Rhar, afirman que "Yeltsin se parece mucho a Ronald Reagan y a Lech Walesa. Los tres son hombres de poca cultura, escasas ideas y programas insuficientes, pero los tres tienen formidable olfato político, gran carisma y enorme coraje personal".

Poder o no poder

El 12 de junio de 1991, Yeltsin fue elegido con el 57 por ciento de votos, presidente de la Federación Rusa, la más influyente de las 11 repúblicas de la CEI, una región habitada por 147 millones de personas (el 51 por ciento de la ex URSS), productora del 70 por ciento del carbón, el 58 por ciento del acero y el 81 por ciento de la madera.

Poco después su figura se agigantó, en agosto del año pasado, cuando armó una pequeña fortaleza en el Parlamento de Moscú, y con las fuerzas que le fueron aliadas logró dar vuelta el golpe de Estado contra Gorbachov, el ex líder que cambió el mundo y perdió el poder. Todos lo oyeron gritar: "Devuélvannos a nuestro presidente". Este, prisionero en Crimea donde estaba veraneando con su mujer Raisa, fue liberado tres días después, el 21 de agosto. Yeltsin ya se había erigido, por obra de las circunstancias y de su enorme olfato como cabecilla, en líder de los rusos.

La prueba de fidelidad sufrió un ligero contraste cuando a fines de año Gorbachov se vio obligado a renunciar y Yeltsin lo "desalojó" antes de tiempo de su despacho, al que hizo redecorar apresuradamente en la noche con los colores rusos y se instaló al alba en la poltrona presidencial.

Yeltsin ya había jugado a fines de octubre su carta más audaz al anunciar que Rusia pondría en acción su "terapia de shock" liberal, sin esperar el acuerdo económico común con las otras repúblicas.

"No es una liberalización de los precios sino solo un aumento, salvaje e incontrolado, que ha llevado al empobrecimiento de la gente y ha golpeado a la producción", dicen quienes no dejan de lanzar versiones sobre la posible renuncia como jefe de gobierno.

Yeltsin ha pedido a los militares que acepten el proceso político en marcha y ayuden a mantener la paz en la comunidad. "Es fácil provocar un incendio, difícil es apagarlo", les dice.

"Yeltsin, explícanos cómo podemos comer", grita una anciana entre la multitud que lo rodea en un gran negocio de alimentos en San Petersburgo. Y el presidente, tenso, pero consciente de no estar en el vértice de la popularidad ya que la última encuesta le da solo el 40 por ciento de aceptación, le responde: "Me pueden cortar a lonjas, pero no les alcanzará para mucho".

Yeltsin no se inmuta y continúa sus viajes por Rusia, ignorando los pedidos de renuncia del gobierno lanzada por su vicepresidente, Rutzkoi, o el líder del Parlamento, Khasbulatov. "Los gobiernos no se tiran como un par de calcetines viejos", responde Yeltsin, y agrega con ironía que "hoy, por otra parte, ninguno tira los calcetines viejos".

Nació hace 61 años en Sverdlovsk, una aldea de los Urales, y se sabe que el día del bautismo, el sacerdote, algo borracho, lo soltó dentro de la pila del agua bautismal y al recuperarlo exclamó: "El fuerte, se llamará Boris". Hijo de albañil, fue carpintero, techador, plomero, y contó alguna vez que "tanto era el frío que dormíamos junto a una cabra para darnos calor. Cuando la cabra se murió supe que tenía que huir de Siberia." "Ha sido un chico rebelde y un líder", dijo la madre.

De Siberia a Moscú

En adelante y ya miembro del Partido Comunista, fue estudiante, capataz, ingeniero, comisario regional, supervisor en la industria de armamentos y en el sector personal, un devoto de Mozart, cultor de regímenes alimentarios, amante del fútbol y del whisky Jack Daniels Black.

Con Gorbachov se conocieron cuando ambos eran idealistas dirigentes provinciales. Y fue Gorbachov quien lo ayudó a erigirse como secretario general del PC.

Yeltsin asegura que no quiere hablar mal de Gorbachov. "Respeto y aprecio lo que ha hecho", dijo. Pero luego en una entrevista concedida al semanario Newsweek, se explayó: "El quería cosas imposibles, comunismo y economía de mercado, propiedad pública y privada, el sistema multipartidario y el Partido Comunista con su monopolio de poder. Quería mantener algunas cosas viejas y, al mismo tiempo, introducir reformas".

El futuro es casi indescifrable, pero no parece promisorio. Claude Julien, de Le Monde Diplomatique, prevé que luego del fin de la gran coartada que atribuía todos los males actuales a la tremenda herencia comunista, la revuelta "se dirigirá contra las leyes del mercado que automáticamente habrían debido resolver todo y quizás hasta contra la misma democracia que a estas leyes están tan estrechamente asociadas".

Una bruja argentina, Ilda Emilia, dijo que Yeltsin es un acuariano típico, muy impulsivo y con reacciones inéditas, y le vaticinó tiempos difíciles. "Estará en la cuerda floja. Habrá gente en su entorno que quizá se le dará vuelta", dijo. Con el futuro que le espera a Yeltsin no hacía falta ser bruja para predecirlo.

Mabel Rocovich

Nueva Amenaza Totalitaria

Los Mayores Poderes de la CEI Continúan Divididos

DESESPERANZA EN RUSIA: UCRANIA RECHAZA LA UNIDAD ECONOMICA

DAVOS, Suiza, 1 (Reuter).— Ucrania asestó un golpe a a esperanza rusa de preservar un área económica única en el territorio de la ex Unión Soviética cuando su Presidente dijo que el área ya se había desintegrado.

"Puedo imaginarme en teoría un espacio económico único, pero entiendo que ya no tenemos ese espacio económico", dijo en una conferencia de prensa el presidente ucraniano Leonid Kravchuk.

Ucrania y Rusia, las dos repúblicas más poderosas en la nueva Comunidad de Estados Independientes, están en desacuerdo en cuanto a una serie de temas económicos y políticos.

"Un espacio económico conjunto como la Comunidad Europea sólo puede existir cuando los productos se mueven libremente sin fronteras", dio Kravchuk. "No tenemos un libre movimiento de productos", agregó.

Ucrania no quiere apartarse por completo de las ex repúblicas soviéticas, pero quiso reservarse la libertad de estrechar lazos con otros países, especialmente los de la Comunidad Europea, añadió.

Kravchuk reconoció que las ex repúbicas soviéticas tienen muchos intereses en común. Por ejemplo, Ucrania representa casi la quinta parte de los productos vendidos en la CEI.

"No debemos enterrar la idea de una Comunidad de Estados Independientes, pero no debemos exagerar su significación", dijo.

Kravchuk defendió la decisió de Ucrania de pagar su deuda externa separadamente respecto de Rusia, argumentando que pagar la deuda en conjunto era imposible ahora que los países se habían separado.

Kravchuk dijo que otro requisito de un área económica única era una moneda única, pero ahora el rublo perdió todo su valor, y era difícil imaginarse que se volviera convertible, una condición para crear una economía de mercado.

HACIA LA VERDADERA INDEPENDENCIA

Dos meses después de romper con Moscú y desencadenar el colapso de la Unión Soviética, Ucrania descubre que la independencia es más difícil de plasmar en la realidad que proclamarla en el papel.

Las tensiones con la vecina Rusia y los problemas económicos en el plano doméstico se encargaron de aventar hace tiempo la euforia del 1 de diciembre, cuando los ucranianos se pronunciaron en las urnas en favor de la independencia en una proporción de más de nueve a uno.

El júbilo cedió el turno a la fría comprobación que la transición cabal de república soviética a estado soberano insumirá años, si no generaciones.

"La fundación de nuestro estado se produce en épocas difíciles. La declinación económica no cede. La gente pierde fe en nuestra capacidad para mejorar la situación", declaró esta semana el presidente Leonid Kravchuk, al inaugurar el período de sesiones parlamentarias.

Previamente, Kravchuk había declarado ante un congreso de ucranianos provenientes de otras repúbicas de la URSS y de países occidentales: "Estamos dando los primeros pasos en el camino hacia la creación de un estado, sin experiencias en esto, aunque sí en siglos de dependencia colonial. Esto es muy duro para nosotros".

Ucrania, cuya capital Kiev era el centro del antiguo estado ruso de Rus, compate más de 1.000 años de historia común con su gigantesco vecino eslavo. Los dos están políticamente unidos desde 1654.

La tarea abordada ahora por Ucrania consiste en reconstruir una identidad nacional al cabo de siglos de dominación rusa y de 74 años de régimen soviético que suprimió su lenguaje, escuelas y cultura. Si bien la mayoría de los ucranianos son bilingües, el ruso sigue siendo el idioma predominante en las calles de Kiev y en las ciudades industriales del este.

"Ucrania o es todavía un estado independiente. Ucrania sólo ha proclamado su independencia y sancionado algunas actas legales", declaró Mijail Horyn, un dirigente del movimiento nacionalista Rukh.

"Nosotros tenemos que demostr[illegible] que somos un pueblo, que poseemos nuestra propia cultur[illegible] que podemos crear un estado ucraniano, un estado europeo. [illegible] de ser una colonia y promover nuestro desarrollo cultural [illegible]", dijo.

Los atributos de la independencia[illegible] comienza a alborear.

Al absorber unidades del ejército soviético en [illegible], demandar este mes a los soldados que juren lealtad a Kiev, al tiempo que anunció la intención de [illegible] por [illegible] parte de la flota del Mar Negro, Ucrania comenzó [illegible] sus propias fuerzas armadas.

9201721

TITULO
PROCEDENCIA
EL PAIS
RUSIA
FECHA
GN

El incierto futuro de Yeltsin

* Sus acciones se encuentran en tendencia bajista

Entre sus compatriotas, la imagen pública del presidente de Rusia, Boris Yeltsin, ha iniciado una fase de deterioro que puede verse acelerada rápidamente si la reforma económica no da resultados visibles en el futuro próximo si persisten y cobran credibilidad las informaciones sobre la irresponsable afición a la bebida del presidente. Esta es la impresión que transmiten diferentes interlocutores políticos, pertenecientes tanto al grupo de partidarios de Yeltsin como al de aquellos que piensan que Mijaíl Gorbachov, con todos sus defectos, tenía un estilo más democrático que el actual líder ruso.

Boris Yeltsin, una imagen en franco deterioro

escribe Pilar Bonet

EL PAIS de Madrid
EDITADO POR LA REPUBLICA

■ Las impresiones vienen avaladas por las encuestas, que advierten ya una tendencia a la baja en la popularidad de Yeltsin. En una escala de diez puntos, el presidente de Rusia ha obtenido una nota de 4,5 en el mes de enero, según un sondeo realizado por el prestigioso Centro de Estudios de la Opinión Pública, dirigido por la socióloga Tatiana Zaslávskaia. En octubre, Yeltsin obtuvo seis puntos, y en noviembre, cinco. El descenso en la popularidad de Yeltsin no supone, sin embargo, que los rusos consideren al ex presidente de la URSS como una posible alternativa. Un 47% de los ciudadanos, según la misma encuesta, piensa que Gorbachov no puede volver a la vida política activa, en tanto que un 31% no lo descarta y un 23% no sabe qué contestar.

El ex presidente de la URSS, que ha superado ya el trauma y las humillaciones sufridas en el pasado diciembre, no ha renunciado a recuperar un protagonismo político aún no definido, según aseguran varios colaboradores suyos. La dirección rusa, aseguran estas fuentes, ejerce una constante vigilancia para evitar que el nuevo organismo de estudios políticos dirigido por Gorbachov pueda transformarse en un centro de oposición.

Varios intelectuales moscovitas, en conversaciones con esta corresponsal, consideran que la falta de una oposición organizada y democrática es hoy, precisamente, uno de los problemas más graves y peligrosos con los que se enfrenta Rusia. En la época conocida como perestroika, el Partido Comunista de la URSS (PCUS) era la columna vertebral del Estado, pero dentro de aquel marco de juego Gorbachov representaba un papel de centro con una oposición de derecha y otra de izquierda.

En el marco de referencia actual, ya disuelto el PCUS y abolido el antiguo Estado soviético, las formaciones y partidos políticos existentes son muchos pero tienen escaso arraigo, porque los intereses de grupo del pasado se han pulverizado. Mientras tanto, los intereses del futuro, correspondientes a una nueva clase media o burguesía, o a un nuevo empresariado, todavía no han tenido las condiciones para cohesionarse en nuevos y fuertes grupos de presión.

La palabra de moda hoy en Rusia es "patriotismo", un término tras el que se ocultan nostalgias imperiales soviéticas. Hoy, el patriotismo parece ser un elemento de cohesión más fuerte que los intereses económicos insuficientemente diversificados de la nueva sociedad. El conflicto con Ucrania sobre Crimea y la flota del Mar Negro y la insubordinación de las antiguas repúblicas autónomas de la Federación Rusa, hacen que algunos sectores de la "intelligentsia" rusa teman la aparición de un patriotismo agresivo, dispuesto incluso a llegar a las armas para defender un gran Estado ruso, hoy cuestionado por la realidad.

Una expresión de ese patriotismo ha sido la decisión del Soviet Supremo de Rusia de revisar la constitucionalidad de la decisión de entregar Crimea a Ucrania tomada por Nikita Jruschev en 1954. El patriotismo ruso hace que hoy sea difícil que Rusia haga concesiones sobre las islas Kuriles a Japón, y podría explicar de alguna manera que Yeltsin, en contra de las expectativas de Bonn, sólo esté dispuesto a permitir una república autónoma alemana en una antigua base de pruebas de misiles y en el supuesto de que un 90% de la población fuera alemana.

Las filas de los patriotas se han ampliado mucho últimamente. A ellas pertenecen activistas políticos que vienen de campos diferenciados, como el vicepresidente de Rusia, Aleksander Rutskoy, antiguo aviador condecorado por su participación en la guerra de Afganistán. A ellas pertenecen políticos como Oleg Rumiantsev, líder socialdemócrata y uno de los autores del proyecto de Constitución de Rusia, y Vladimir Lukin, presidente de la Comisión de Relaciones Internacionales del Parlamento. Junto a los patriotas institucionales existe un amplio sector revanchista, organizado en grupos de extrema derecha, que no se ha reconciliado aún con la desaparición de la URSS.

Yeltsin se enfrenta a un complicado dilema. Apoyarse en el patriotismo puede ser una tentación fácil y peligrosa para un líder de carácter populista como él. Pero igualmente peligroso es permitir que el patriotismo se convierta en la única oposición organizada a las fuerzas en el poder, sometidas al enorme desgaste de llevar a término una dura terapia de choque económico.

"En vez de jugárselo todo a la carga de Boris Yeltsin, hasta el punto de encubrir las debilidades personales del presidente, los demócratas deberían escindirse para formar una oposición con un proyecto político alternativo", señalaba un socio del club de intelectuales La Tribuna de Moscú.

Ni el movimiento que dirige el antiguo ministro de Exteriores de la URSS Eduard Shevardnadze ni los proyectos políticos de Gorbachov son hoy fuerzas motoras de amplios sectores sociales. El sentimiento de que hay que disponer de una oposición democrática distinta a la que ha existido hasta ahora crece en la medida en que Yeltsin desconcierta a sus compatriotas con un comportamiento imprevisible. Los rumores sobre su afición al alcohol (el tema de cotilleo preferido hoy en Moscú) se superponen a las quejas sobre el estilo conspirativo de los colaboradores del presidente. "Hay tres hombres claves hoy en Rusia", afirmaba el observador político Serguey Parjomenko: "Gennady Burbulis (primer vicepresidente del gobierno), que tiene las ideas; Serguey Shajray (vicepresidente del gobierno) que las formula, y Yeltsin, que las firma".

Algunos de los rasgos distintivos del sistema de orden y mando, como el secretismo, la ausencia de transparencia informativa, el gusto por la conspiración, la intriga y el sentido exacerbado de la jerarquía, reaparecen hoy en el equipo dirigente ruso.

ENTRADA
VR
9201723

Continúan enfrentamientos entre Armenia y Azerbay.
La Nación (150075
3/2/92

Ex-URSS 10173
Armenia 10194
Azerb. 10227
F M 1160

MOSCU, 2 (AP).- El ministro de Defensa de Armenia, Vargen Sarkisyan, prometió convertir la disputada región de Nagorno Karabagh en una "fortaleza inexpugnable", para, de esa forma, impedir que sea capturada por las fuerzas azeríes.

En tanto, la radio de Moscú informó que docenas de personas murieron durante el fin de semana como resultado de los combates entre efectivos de ambas fuerzas.

ENTRADO VR
CRUZADO VR

01-61

9201724

INFORME GRAFICO

RIVALIDAD POR INFLUIR EN LAS EX REPUBLICAS SOVIETICAS DE ASIA CENTRAL

Turquía, Irán y Arabia Saudita rivalizan por el alma islámica de las 6 ex repúblicas soviéticas en Asia Central

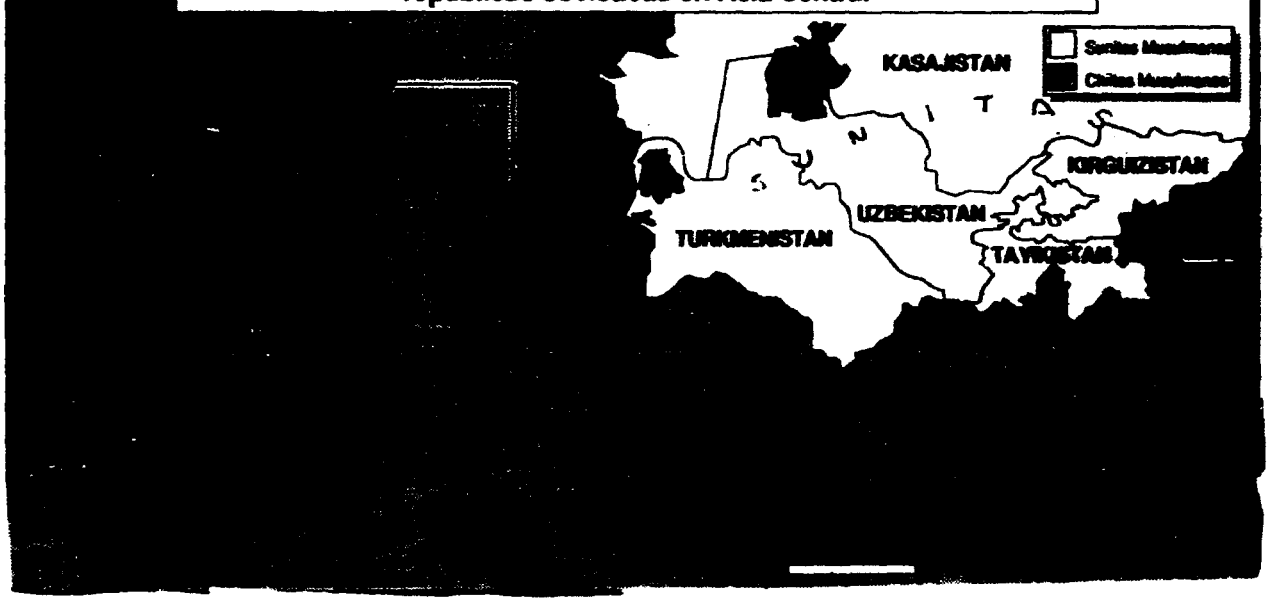

ENTRADO VR
CRUZ DE VR

9201725

RESPONSABLE DE LA ECONOMIA RUSA DEFIENDE DURO PLAN DE REFORMAS

EL Viceprimer Ministro Egor Gaidar cree que lo peor ya ha pasado y anunció correcciones para suavizar el impacto del programa

MOSCU. (EFE y Reuter).- El "zar" económico de Rusia, el viceprimer ministro Egor Gaidar, confesó que a la población le esperan "uno o dos años de estrecheces" y anunció "ciertas correcciones" para suavizar el impacto de las reformas emprendidas, que calificó de "relativamente exitosas".

"No nos veremos amenazados por la hiperinflación durante los próximos meses", aseguró ayer Gaidar, ya que la subida vertiginosa de precios durante el mes de enero ha sido "un salto único" que no se va a repetir.

El punto más alto de la inflación en Rusia "ahora queda atrás", sostuvo Gaidar.

Se calcula que los precios subieron al menos en cinco veces durante el mes pasado tras la "liberalización" decretada a partir del 2 de enero como un paso previo a la transformación de la economía socialista en una de mercado libre.

Gaidar se mostró moderadamente optimista pese a que calculó la caída de la producción en los próximos meses en el 20 por ciento, en gran parte porque los productores, al ser monopolistas, tras las alzas de los precios, obtienen iguales o incluso mayores beneficios fabricando menos.

MOSCU.- Soportando temperaturas de hasta 25 grados centígrados bajo cero, los moscovitas se acercan diariamente hasta los camiones cisterna para obtener leche. Pese al frío, muchos prefieren pasar la noche a la intemperie y ubicarse en los primeros lugares para asegurarse la provisión de este artículo de primera necesidad. (Foto Reuter vía satélite).

Admite críticas

Un mes después de la aplicación de esta "terapia de choque", el principal responsable de los cambios admitió las críticas que el Gobierno acepta con grandes dosis de estoicismo: "¿Han visto ustedes en algún lugar a gente que apruebe subidas altas de los precios?".

"Hagamos lo que hagamos, no creo que la gente esté contenta con el Gobierno en los próximos uno o dos años", añadió Gaidar, en su primera rueda de prensa tras los primeros 30 días de las controvertidas reformas.

El respaldo popular del Gobierno ha caído en picado desde el comienzo de las reformas, según los sondeos, a la vez que son cada vez más frecuentes y agudos los ataques de distintos políticos rusos, entre ellos el propio vicepresidente, Alexander Rutskoi.

Las críticas "ya habituales" de Rutskoi son comprensibles para Gaidar, porque, dijo, los políticos querrán alejarse de un Gobierno impopular para conservar su "capital político".

Gaidar afirmó que todavía goza de la confianza del líder ruso, Boris Yeltsin, y dijo que no piensa dimitir, porque "eso sería un lujo".

Correcciones

El viceprimer ministro, un joven economista que muestra gran valor al defender sin vacilaciones sus acciones al frente de un equipo que ha emprendido una titánica tarea, dio a entender ayer que el Gobierno ruso prepara modificaciones al plan "de choque" aplicado hasta ahora, y que ha convertido al 85 por ciento de la población rusa en pobre.

Las tres correcciones que anunció son: regulaciones de ciertos precios y de los productos de las empresas monopolistas, rebaja del impuesto del valor añadido (ahora del 28 por ciento, el más alto de Europa), y una ampliación de las medidas de compensación social para las capas de la población más necesitadas.

De hacerse sustanciales enmiendas en estos tres puntos, se podría incluso llegar a cambiar por completo el programa de reformas, basado en la liberalización total de los precios, una alta tasa impositiva y unas medidas sociales muy débiles, para evitar grandes gastos presupuestarios.

Precisamente, el "presupuesto de crisis" aprobado para los próximos tres meses es extraordinariamente restrictivo, con reducciones drásticas del gasto público y que basa el 90 por ciento de sus ingresos en los impuestos.

Con un presupuesto tan restrictivo el Gobierno tiene serias dificultades para aplicar una política "generosa" de ayuda social, y de hacerlo, podría incluso dañar sus propios planes de austeridad.

Sin embargo, la austeridad presupuestaria será imprescindible para conseguir que Occidente aporte unos 5.000 ó 6.000 millones de dólares a un "fondo" de estabilización para hacer convertible el rublo.

Gaidar, que acompañó la semana pasada a Boris Yeltsin en su gira por Gran Bretaña, Estados Unidos y Canadá, reconoció que Washington se muestra "reacio" a contribuir a este fondo que será necesario para poder ampliar el comercio de Rusia con el exterior.

La creación de este fondo de estabilización, que sólo podrá ser una realidad con la intervención del Fondo Monetario Internacional (FMI), representaría un cambio sustancial del apoyo de Occidente a Rusia, que ahora se limita a la ayuda humanitaria, que, además, en muchos casos no llega a sus destinatarios. ■

ENTRADO
Nº 420126

El País

La Imagen de un Zar Triunfal Pero Insolvente

YELTSIN RECIBIDO EN PARIS CON POMPA Y PREOCUPACION

PARIS, 5 (REUTER) — El presidente ruso Boris Yeltsin viajó hoy a Francia, donde se le brindó una acogida triunfal en el ámbito político, mientras los banqueros se mostraron escépticos. Al concluir su gira por los países occidentales, miembros del Consejo de Seguridad de las Naciones Unidas (ONU) Yeltsin fue recibido con toda la pompa y circunstancias que Francia es capaz de brindar a un jefe de estado extranjero. Sobre todo que París está deseosa de compensar la recepción fría y mezquina que le brindó el año pasado cuando Yeltsin era sólo el presidente del parlamento ruso.

El nuevo jefe del Kremlin residirá en el pabellón Trianón del palacio de Versailles, será escoltado a lo largo de los Campos Elíseos, adornados con las banderas de ambos países y flanqueado por los Guardias Republicanos, para luego cenar con la élite política y empresarial de Francia.

RECIBIDO COMO UN ZAR

"Yeltsin recibido en Paris como un zar, dijo el titular del dario France-Soir sobre la visita de 48 horas, que constituye la primera estadía de un jefe de estado ruso en Francia desde la llegada del Zar Nicolás II en 1896.

Yeltsin, de 61 años, se mostró confiado en su comprensión de las relaciones internacionales al visitar Gran Bretaña, Estados Unidos y las Naciones Unidas la semana pasada, lanzando ambiciosos proyectos de desarme y apelando a la cooperación de Occidente con su país, sumido en una profunda crisis económica y estructural.

Pero según banqueros y empresarios franceses, la digregación que produjo el colapso de la Unión Soviética está limitando las posibilidades de que Rusia reciba ayuda o inversiones occidentales.

Fuentes oficiales confirmaron que varios créditos, por un total de más de 4.000 millones de francos (740 millones de dólares), otorgados a la ex URSS, no pudieron concretarse porque no hay ningún responsable ruso autorizado a recibir los fondos ni nadie capaz de asumir las garantías del crédito.

"La banca rusa aún está en la etapa naciente. Además el total de los créditos no fue compartido con las demás repúblicas", explicó un alto funcionario francés.

LOS PELIGROS DE LA ECONOMIA RUSA

Los bancos franceses están tratando de convencer al gobierno galo para que eleve el sistema de garantías a los créditos para las exportaciones a Rusia, del 95 al 100 por ciento. Pero las autoridades se resisten, alegando que los bancos deben compartir los riesgos.

Un estudio publicado hoy por la Banque Indosuez señalaba que el mayor obstáculo en la estabilización de la economía rusa es la ausencia de autoridades estatales de control.

La hiperinflación, la falta de estructuras financieras adecuadas y la incertidumbre financiera contribuyen a agravar la crisis.

"Se redactaron leyes pero nadie es capaz de hacerlas cumplir. Por ejemplo, la privatización se enfrenta a un vacío jurídico, prosiguió el informe.

Una delegación de empresarios rusos precedió a Yeltsin en París, en procura de socios para asociaciones de riesgo. El presidente ruso se entrevistará el jueves con la poderosa asociación de industriales franceses.

PREOCUPACION POR ARSENALES NUCLEARES

Yeltsin se entrevistará dos veces en privado con el presidente Francois Mitterrand. Se anticipa que durante las reuniones Francia manifestará su preocupación acerca del control sobre los arsenales nucleares soviéticos y la estabilidad de la nueva Comunidad de Estados Independientes.

Mitterrand se mostró alarmado de que las armas nuclearers anden "vagando por ahí a la merced de capitanes de artillería", y que los conocimientos de los científicos nucleares terminen cayendo en manos del mejor postor en el Tercer Mundo.

El canciller Roland Dumas dijo que a falta de autoridad estatal central, Francia estima que Rusia debería desempeñar un papel de coordinador entre las repúblicas antes soviéticas.

Agregó que París reiterará su oferta de brindar asistencia técnica para desactivar las cabezas nucleares, lo que fue amablemente rechazado por los rusos el mes pasado.

Durante el mismo viaje, el socialista francés Jean-Pierre Cot interrumpió a Yeltsin cuando éste criticaba a Gorbachov y le señaló la puerta.

ENT. YR
CIRCZ 30

9201727

La República — Jueves 6 de febrero de 1992

Servicios de seguridad de la antigua URSS instigaron y organizaron la fallida intentona golpista de agosto

No más "Lublianka": KGB culpable

*** *Investigación parlamentaria reveló detalles de la labor de espionaje contra Yeltsin y principales dirigentes rusos***

*** *Bakatin: "Situación es más peligrosa que nunca"***

Moscú (IPS)

El ex jefe del Comité de Seguridad del Estado (KGB), Vadim Bakatin, quien asumió el cargo tras el fracasado golpe de Estado del 19 de agosto, declaró que "la situación ahora es más peligrosa que en aquel momento".

Bakatin habló ante la Comisión parlamentaria que investiga la participación de los servicios de seguridad soviéticos en la asonada dirigida por el ex vicepresidente Guennadi Yanaev y el ex jefe de la KGB, Vladimir Kriuchkov, actualmente procesados.

Bakatin, que fue también ministro del Interior durante el anterior gobierno de Mijaíl Gorbachov, mencionó entre las amenazas principales a la seguridad del país el "nacional-patriotismo" agresivo en las repúblicas y la alianza del "neobolchevismo" con el "nacional-patriotismo" en Rusia.

En el caso de Rusia, se trata de la acción conjunta de sectores ortodoxos del disuelto Partido Comunista Soviético (PCUS) y las fuerzas nacionalistas-populistas que se agrupan en torno a Vladimir Zhirinovski, presidente del Partido Liberal Demócrata de Rusia, que en las elecciones de 1991 logró seis millones de votos.

Bakatin instó a concertar un acuerdo sobre seguridad colectiva dentro de la Comunidad de Estados Independientes (CEI), incluida la coordinación del trabajo de los servicios especiales.

El ministro de Seguridad de Rusia, general Víctor Barannikov, también presente en la sesión, se pronunció por la adopción por parte del Parlamento de las leyes sobre la seguridad estatal.

El director del Servicio de inteligencia exterior de Rusia, Eugueni Primakov, que fuera asesor personal de Gorbachov, subrayó que no había ningún dato sobre la participación del KGB en el golpe de agosto.

Sin embargo, el presidente del Comité Parlamentario para la Seguridad y Defensa, y viceministro de Seguridad y Defensa, viceministro de Seguridad Federal de Rusia, Serguei Stiepashin, indicó que los documentos fundamentales para el golpe fueron preparados en el KGB el 4 de agosto.

Stiepashin, que encabezó la Comisión Estatal para la Investigación de la actividad del ex KGB de la Unión Soviética (URSS), indicó que hubo tres variantes para el arresto de Boris Yeltsin en los días del golpe, y una lista de 40 nombres para "internar" en forma inmediata, que fue destruída.

Indicó además que el KGB desinformaba sistemáticamente a Gorbachov, instándolo a implatar el Estado de emergencia para "restablecer el orden en el país".

El viceministro subrayó que, a pesar de que el servicio de comunicaciones telefónicas para altos cargos estatales fue separado de la estructura de seguridad del Estado, no podía asegurar ni garantizar que las conversaciones telefónicas no se escuchen también ahora como ocurría con la ex KGB.

Según Stiepashin, el KGB realizaba la escucha continua de los teléfonos de Yeltsin, del presidente del Parlamento, Ruslan Jasbulatov, del ex vicepresidente Yanaev, del ex líder del Parlamento soviético, Anatoli Lukianov, y de numerosos parlamentarios rasos y de la ex URSS.

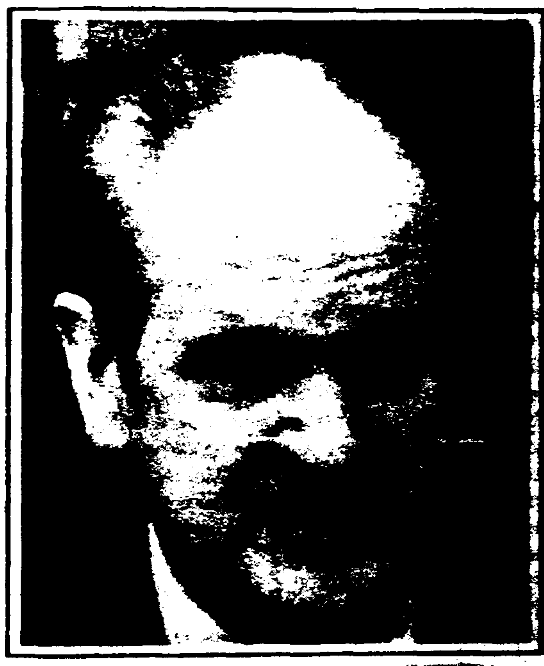

Desafío fundamentalista en las ex repúblicas soviéticas asiáticas

TAP (1500 p)

7/2/92

EL DESAFIO FUNDAMENTALISTA EN LAS EX REPUBLICAS SOVIETICAS ASIATICAS

Los territorios de las repúblicas musulmanas de Azerbaidján, Kazakstán, Kirguizia, Uzbekistán, Tadjikistán y Turkmenia constituyen aproximadamente la quinta parte del territorio de la ex Unión Soviética, con exclusión de las repúblicas bálticas. Su población es de alrededor de 57 millones y medio de personas, de las cuales unos 37 millones son musulmanes. En todas las repúblicas hay importantes minorías nacionales, especialmente rusos y ucranianos (en Kazakstán, los rusos constituyen el 38% de la población; en Kirguizia, el 22% y en Turkmenia, el 10%). Además, dentro de las fronteras de otras repúblicas de la nueva Comunidad de Estados Independientes, hay minorías musulmanas (casi 18 millones), de las cuales la más importante es la tártara (5 millones y medio), que consituye el 4% de la población de la Federación Rusa.

Pese a los lazos étnicos y culturales que las unen, las repúblicas musulmanas tienen rasgos diferenciales bien marcados. La más populosa de las repúblicas es Uzbekistán, con 20 millones de habitantes. El nombre de la república proviene de un líder mongol de la Edad Media. Los musulmanes de origen turco comenzaron su colonización en el siglo XV y en el siglo pasado la región fue dominada por el régimen zarista. Hay también uzbecos fuera de la región, particularmente en Afganistán donde viven unos 1.6 millones. Le sigue Kazakstán con 17 millones de habitantes. En 1731, las tribus musulmanas, radicadas en ese extenso territorio de 2.7 millones de kilómetros cuadrados fueron dominadas por ejércitos rusos y se inició la colonización rusa. Hoy existe una virtual paridad entre kazakos y rusos en la población kazakstana. De hecho, es la más grande y rica de las repúblicas asiáticas soviéticas y la más occidentalizada.

Azerbaidján es de los países del Asia soviética, el más proclive a la influencia iraní, porque el 70% de sus 7 millones de habitantes son musulmanes chiitas. El país fue dominado por Rusia a partir de 1813 y en 1918 fue ocupado por Turquía siendo conquistado dos años más tarde por el Ejército Rojo.

Tadjikistán, con 5.4 millones de habitantes, de los cuales sólo el 62% son tadjicos, tiene también estrechos vínculos étnicos con Irán. Los tadjicos hablan un dialecto persa y sus lazos históricos con Moscú son relativamente recientes ya que fueron incorporados a la URSS después de la Revolución de 1917. En 1924, Talkjikistán fue declarada república soviética independiente.

Kirguisia, con una población de 4.3 millones (de los cuales sólo el 52% son kirguises), con predominio musulmán sunnita y una importante minoría rusa. La colonización rusa data del siglo XIX pero los kirguises se resistieron a la Revolución hasta que en 1924 su resistencia fue aplastada por el Ejército Rojo. El país es considerado el más democrático entre las repúblicas asiáticas de la ex URSS y también va a la delantera en materia de reformas económicas y privatizaciones.

Por último, Turkmenistán, con una población de tan solo 3.5 millones, es el más pobre de los países asiáticos musulmanes. Gran parte de su territorio es desértico y aún no ha comenzado un proceso de cambios hacia la economía de mercado.

En el marco colonial de la economía soviética, las repúblicas asiáticas sirvieron principalmente de fuente de mano de obra barata, materias primas y productos agrícolas. En conjunto las repúblicas asiáticas sólo constituyeron el 11.7% de la economía soviética. Kazakstán, que tiene plomo, hierro, petróleo y cobre es también el segundo más importante productor de granos en la ex URSS, después de Ucrania.

El derrumbe de la Unión Soviética llevó a una readaptación rápida del antiguo aparato burocrático. De hecho, ni los líderes ni las estructuras cambiaron. Lo que cambió fue la fraseología oficial, que ahora hace hincapié en la democracia y en los vínculos históricos con el Islam.

De hecho, tres países musulmanes compiten entre sí por la influencia en las seis repúblicas: Irán, Turquía y Arabia Saudita. Irán está estableciendo embajadas y negocia acuerdos comerciales. Aparentemente, Teherán ya concluyó un acuerdo con Azerbaiján para la construcción de un oleoducto y planea un acuerdo similar para el transporte de gas natural con Turkmenistán. Pero los objetivos económicos aparentemente son los menos importantes del régimen fundamentalista de Irán. Su propósito esencial es exportar su versión militante del Islam para lo cual ha enviado mullahs enarbolando el Corán a numerosas ciudades y aldeas. Su grado de éxito es motivo de interpretaciones divergentes por parte de observadores rusos y occidentales. Para algunos, Irán no tiene interés en ninguna "revolución islámica" en los países del Asia ex soviética. Sólo busca proteger su frontera Norte, obtener ventajas económicas y aprovechar el vacío espiritual creado con el derrumbe del régimen y la ideología marxistas. Para otros, el contagio del fundamentalismo islámico podría ser un peligro nada desdeñable generando serios conflictos en la zona.

Turquía, que está estableciendo vínculos económicos y culturales rápidamente en toda la zona, podría ser el modelo preferido para los musulmanes más moderados, ansiosos de impulsar la modernización de la zona. Turquía ya ha iniciado una serie de empresas conjuntas con Azerbaidján, Uzbekistán y Kazakstán y ha prometido ayuda técnica en programas tales como la adaptación del lenguaje azerí al alfabeto latino. Pero sus limitaciones económicas constituyen una traba en sus propósitos de aumentar su ayuda y su influencia en el Asia musulmana.

Arabia Saudita por su parte, ha financiado la construcción de mezquitas y mantiene una red de instructores religiosos. Asimismo ha ofrecido créditos para financiar la construcción de dormitorios para escuelas coránicas.

Hay distintas evaluaciones de la importancia de la influencia del fundamentalismo islámico en la zona. Muchos rusos están alarmados y se van de la región. Si el pánico llegara a ser general sería un desastre ya que los rusos ocupan posiciones clave técnicas y profesionales. La situación es muy fluida y mucho habrá de depender de cómo se solucione el problema del enclave armenio de Nagorno-Karabaj. Pero a mediano y largo plazo, el destino de las repúblicas musulmanas de la ex URSS habrá de depender de lo que sucede con la flamante, problemática y precaria Comunidad de Estados Independientes, de la cual constituyen el eslabón más débil.

Sergio Barocco

ENT... UR
CRUZ... UR

9201729

Nº. DOCUMENTO
TITULO Parlamento Ruso ... conservar la flota del Negro
PROCEDE La Vanguardia
FECHA
VOL.

El chauvinismo se gana al Parlamento ruso que votó conservar flota del Negro

MOSCU. (EFE).- El Parlamento de Rusia se pronunció ayer a favor de la conservación de la unidad de la flota del mar Negro, con lo que rechaza las reivindicaciones ucranianas sobre el reparto de esta fuerza naval, con base en Ucrania.

En una resolución, aprobada una semana antes de que el próximo día 14 se celebre en Minsk una cumbre en la que los líderes de la Comunidad de Estados Independientes (CEI) abordarán este asunto, el Parlamento instó al Gobierno del Presidente ruso, Boris Yeltsin, a "tomar todas las medidas necesarias para preservar la flota como una fuerza indivisible", informó la agencia TASS.

El Gobierno de Rusia acordó en principio, hace un mes, ceder una parte de esta fuerza naval a Ucrania, pero mientras proseguían las negociaciones al respecto varios dirigentes rusos, entre ellos el propio Yeltsin, afirmaron que "la flota del mar Negro es rusa".

En una sesión conjunta de las dos cámaras del Legislativo ruso se afirmó ayer que "la flota del mar Negro protege los intereses de todos los países de la CEI", comunidad fundada en diciembre pasado por 11 repúblicas de la antigua Unión Soviética.

Según fuentes rusas, Yeltsin tiene preparado un decreto por el que se establecerán Fuerzas Armadas propias para Rusia, si no se llega a un acuerdo en la cumbre de la CEI.

Ucrania ha establecido su propio Ejército y reclama la parte "no estratégica" de la flota del mar Negro, cuya base principal está en Crimea, región que desde 1954 pertenece a esta república.

El Parlamento ruso acordó hace tres semanas "reexaminar" la incorporación a Ucrania de Crimea, cuyos 2,7 millones de habitantes son en su mayoría rusos. ■

ENT. 90 U.R.
CRUZ-CO U.R.

9201730

Nº DOCU
FECHA
VINCULACION

CLARIN ★ Buenos Aires, viernes 7 de febrero de 1992

Gorbachov dijo que no hará oposición y que apoya a Yeltsin

MOSCU y PARIS, 6 (Reuter y EFE). — El ex presidente soviético Mijail Gorbachov afirmó hoy en Moscú que no se sumará a la oposición al líder ruso Boris Yeltsin y reafirmó su respaldo al rumbo económico dispuesto por su sucesor en el Kremlin. Yeltsin, por su parte, consiguió un crédito de 370 millones de dólares en la segunda jornada de su visita a Francia.

Gorbachov —que en la actualidad se ocupa de sus tareas como presidente de la Fundación internacional que lleva su nombre, dedicada a la investigación socio política—, realizó estas afirmaciones en una entrevista concedida a la televisión rusa, luego de su reunión con el embajador norteamericano en Moscú, Robert Strauss.

"Sería muy fácil no apoyar las controvertidas reformas económicas que ha adoptado el equipo de Yeltsin, pero yo no pienso enfrentarme al gobierno, ni sumarme a la oposición", señaló Gorbachov. El iniciador de la perestroika y último presidente de la extinta URSS, había sugerido en anteriores oportunidades su disconformidad con la celeridad y profundidad de ciertas medidas económicas tomadas por el presidente ruso.

En medio de la gravísima crisis por la que atraviesa su nación, Yeltsin tuvo hoy al menos una satisfacción: Francia decidió otorgar a Rusia un préstamo de 370 millones de dólares destinado a la compra de cereales, le abrió una línea de crédito por otros 270 millones y le enviará una ayuda urgente de alimentos y medicamentos.

El anuncio lo realizó la primera ministra francesa, Edith Cresson, durante un desayuno ofrecido en honor de Yeltsin, quien se encuentra desde ayer en París en visita oficial. El ministro de finanzas ruso, Yegor Gelbar, comentó: "Los amigos se descubren en épocas de adversidad".

Además, ambos países firmaron hoy una docena de acuerdos sobre cooperación económica, científica, nuclear y cultural, prolegómeno del Tratado Franco-ruso de Amistad y Cooperación que mañana firmarán el presidente François Miterrand y Yeltsin.

En la mañana de hoy, el presidente ruso fue recibido por el alcalde de París, Jacques Chirac, y aprovechó la ocasión para reiterar su advertencia: "Se está acabando el tiempo para ayudar a una Rusia democrática; la tardanza de la comunidad internacional en ayudarnos se está haciendo peligrosa". Y por si quedara alguna duda de que se estaba refiriendo al tan temido fantasma de una vuelta a la dictadura (sea esta de corte fascista o comunista), Yeltsin concluyó: "Si nuestras reformas fallan, entonces les digo que podemos sentir el aliento de las camisas marrones y las camisas rojas sobre nuestras nucas".

Agencia AFP

Boris Yeltsin es recibido por François Mitterrand a su llegada a París.

ENTRADO
VR
9201731

¿HASTA DONDE DEJARON DE SER ENEMIGOS RUSIA Y ESTADOS UNIDOS?

Los límites de la amistad

WASHINGTON, 7 (De New Perspectives Quarterly, especial para Clarín). — "Rusia considera a los Estados Unidos y a Occidente no solo como simples socios, sino como aliados", dijo Boris Yeltsin al Consejo de Seguridad de las Naciones Unidas, el viernes 31 de enero. Al día siguiente, en Camp David, el presidente George Bush dijo que estaba de acuerdo con el objetivo de Yeltsin: "Convertir a antiguos enemigos no solo en amigos, sino en aliados".

La guerra fría ha concluido y la cambiante relación entre los Estados Unidos y la Rusia de Yeltsin es inmensamente prometedora. Nuestras dos grandes naciones, sin embargo, aún tienen un gran camino por andar para llegar a ser genuinos aliados.

Por Fred C. Ikle

"El legado de la guerra fría mantiene a ambas partes aferradas a una postura militar que considera al otro como principal enemigo potencial".

Es cierto que, en su relación política, los Estados Unidos y Rusia **ya no se consideran adversarios.** Pero en su relación militar, esta aseveración es prematura. El legado de la guerra fría mantiene a ambas partes aferradas a una postura militar que considera al otro como principal enemigo potencial.

Por algún tiempo todavía habrá suficientes misiles nucleares armados y desplegados en Rusia para destruir totalmente a los Estados Unidos en 30 minutos. Es cierto también que en los Estados Unidos miles de misiles nucleares permanecerán armados, listos y dirigidos hacia Rusia.

En setiembre Bush ordenó que todos los bombarderos estratégicos y parte de los misiles basados en tierra dejaran el estado de alerta. Y hace unos días Yeltsin sugirió mayores medidas para superar la confrontación entre los arsenales nucleares norteamericanos y rusos. Propuso mayores reducciones de los misiles nucleares y bombarderos y no quiere que las armas restantes estén dirigidas hacia ambos países.

Tomará tiempo, sin embargo, implementar tales cambios. Podría necesitarse uno o dos años para establecer un acuerdo confiable y verificable que desarme todos los misiles letales con que los Estados Unidos y Rusia aún se amenazan mutuamente.

Necesitamos reconocer que **la declaración de la semana pasada en Camp Davis es, en esencia, una declaración de buenas intenciones.** Para traducirlas en realidades, tanto Washington cuanto Moscú deben desarrollar un programa de largo plazo para eliminar, paso a paso, el horrendo residuo de la guerra fría.

El legado de la guerra fría tiene además una dimensión espiritual. Bajo la superficie de la actual amistad ruso-norteamericana está la mentalidad de la guerra fría, con el temor de un ataque nuclear sorpresivo y su fijación en el "balance" militar o la paridad de armas nucleares.

Observemos que los aliados normalmente no se ocupan demasiado por la paridad militar que hay entre ellos ni insisten en una equivalencia de armamentos. Francia e Italia, o Inglaterra y Alemania, no buscan el equilibrio en el número de sus tanques y aviones.

También debemos ser conscientes de la existencia de nuevas fuentes de tensiones militares entre los Estados Unidos y Rusia, que podrían resucitar la mentalidad de la guerra fría. **La creciente fuerza militar de otros países, especialmente en Oriente Medio, podría inducir tanto a Washington cuanto a Moscú a mantener o adquirir fuerzas militares que compensen ese desarrollo.**

Richard Cheney, secretario de Defensa, advirtió al Congreso no reducir más el presupuesto militar, afirmando que si ello ocurre las fuerzas norteamericanas podrían no tener la fuerza en años futuros para derrotar "otro Irak". Desafortunadamente, con tales esfuerzos por armarnos **en contra de amenazas emergentes del Tercer Mundo, los Estados Unidos y Rusia podrían caer en una nueva competencia armamentista entre sí.**

Para hacer una alianza ruso-norteamericana se necesitará más que las grandes reducciones recientemente propuestas para ambos lados. Tales reducciones son necesarias, pero no suficientes.

Por ejemplo Yeltsin ha propuesto un nivel de entre 2.000 y 2.500 armas estratégicas para cada lado, una reducción a menos de la mitad según lo acordado en la cumbre Bush-Gorbachov de hace solo seis meses. Pero mucho menos de 2.000 armas nucleares podrían destruir a Rusia y a los Estados Unidos, como naciones o sociedades.

Para consolidar los vínculos ruso-norteamericanos se debe producir una transformación fundamental en las relaciones militares. Washington y Moscú deben establecer una "comunidad para la defensa", es decir, un nexo institucional de los dos mandos militares, análogo al de la Comunidad Económica Europea, que sirvió para unir a los ex enemigos de hace 50 años.

"Para consolidar los vínculos ruso-norteamericanos se debe producir una transformación fundamental en las relaciones militares".

Tras la Segunda Guerra Mundial se observó que una reconciliación duradera entre dos viejos enemigos como **Francia y Alemania** podría asegurarse mejor con una relación económica. Por contraste, actualmente, luego de la guerra fría, los nexos institucionales por mantener una paz duradera entre los Estados Unidos y Rusia pueden establecerse mejor en la esfera militar.

Económicamente, Rusia está maltrecha, pero militarmente puede desempeñar un papel mundial constructivo en una nueva sociedad.

Primero y más importante, la comunidad de defensa ruso-norteamericana tiene que **eliminar la delicada confrontación entre las fuerzas nucleares de ambos lados.** Tiene que crear condiciones para que Washington y Moscú salven el concepto de **detente** de la guerra fría, basados en la amenaza constante y siempre lista de la destrucción masiva.

Segundo, la comunidad debe erradicar gradualmente los hábitos de reserva entre los dos mandos militares.

Tercero, tendrá que forjar e implementar políticas comunes en contra de la proliferación nuclear. Ya se han dado buenos pasos en esta compleja tarea y el proyecto conjunto sobre la defensa de misiles balísticos propuesto por Yeltsin es otra medida acertada.

Cuarto, la comunidad tendría que apoyar el control democrático y civil del ejército ruso, fortaleciendo el papel y la influencia de los funcionarios electos en Moscú.

Con un programa determinado y bien diseñado, las prospectos para el éxito son buenos. Las fuerzas armadas de Rusia y los EE.UU. nunca se han enfrentado entre sí. Pero lucharon juntas como aliadas en dos guerra mundiales. Ha llegado el día en que se asegure una alianza entre ellas, tanto por sus pueblos como por el mundo en general.

Fred C. Ikle fue subsecretario de Defensa durante el primer gobierno de Ronald Reagan.

Aumenta tensión entre Rusia - Ucrania
Rusia (15023)
8/2/92
Ucrania 67324
FM. 1163

Rusia-Ucrania: crece la tensión

* Los puntos de colisión son el mantenimiento de la unidad en la flota del Mar Negro y la pertenencia de Crimea a Ucrania

Moscú (AFP)
por Bertrand de Saisset,
enviado especial

Las relaciones entre Moscú y Kiev están totalmente bloqueadas tras las votaciones en los parlamentos ruso y ucraniano sobre, respectivamente, el mantenimiento de la unidad de la flota en el Mar Negro y la pertenencia de Crimea a Ucrania.

■ Los diputados ucranianos afirmaron el jueves pasado que Crimea formaba "parte integrante" de su país, mientras que sus homólogos rusos decidieron el 23 de enero que debe revisarse la constitucionalidad del acta de atribución de esta península a Ucrania, en 1954.

Ese mismo jueves, el Parlamento de Rusia se pronunció decididamente a favor de la unidad de la flota del mar Negro, mientras que las autoridades de Kiev continúan reclamando una parte de esas naves.

El presidente ucranio Leonid Kravchuk insistió, en una conferencia de prensa el jueves, que no renunciará al "derecho que tiene, según él, Ucrania (la segunda potencia de la Comunidad de Estados Independientes, después de Rusia) de disponer de su propia marina de guerra, incluso "de dimensiones reducidas", y que sería un grave error querer dotar a la Comunidad de Estados Independientes de "fuerzas armadas unidas".

Este estancamiento se produce cuando falta una semana para la reunión de Minsk (el 14 de febrero) durante la cual los jefes de Estado de la CEI evocarán las cuestiones vinculadas a defensa, que fueron dejadas en suspenso en la anterior cumbre en la capital de Bielorrusia, el 31 de diciembre.

Para los diputados ucranios, Crimea fue anexada a su república en 1954 por Nikita Jruschov "en el marco de estructuras políticas y jurídicas, procedimientos y realidades de la ex Unión Soviética". Es decir, desde su punto de vista, que fue una decisión constitucional, en total conformidad con los textos en vigor en esa época.

Kravchuk subrayó además que el hecho de que la transferencia de la península del mar Negro a Ucrania no haya sido "democrática", ello no es razón para que Moscú intente ahora impugnar esa decisión. Acusó además a Rusia de crear "de manera artificial" el problema de Crimea.

El jueves, el Parlamento de Kiev destacó la "inviolabilidad de las fronteras" existentes, rechazando "cualquier pretensión territorial" de Rusia.

Esta afirmación fue una respuesta directa al Soviet Supremo ruso, que pidió el 23 de enero a los diputados ucranios que estudiaran la constitucionalidad de la atribución, a su república, de Crimea, entonces territorio bajo jurisdicción de la Federación de Rusia.

Paralelamente, los diputados rusos votaron el jueves una resolución para mantener la unidad de la flota del mar Negro, "en conformidad con los acuerdos firmados el 8 de diciembre de 1991", fecha de fundación de la CEI.

Las negociaciones en torno a este punto, también bloqueadas, serán todavía más complejas, puesto que Crimea, donde está basada la mayoría de la flota, obtuvo esta semana ser asociada en las decisiones tomadas al respecto.

El presidente ucraniano, Leonid Kravchuk, acaba de reafirmar que no renunciará al derecho de Ucrania de disponer de su propia marina de guerra. (Telefoto de AFP)

YELTSIN - KRAVCHUK

El presidente ruso Boris Yeltsin pretende encontrarse con su colega ucraniano Leonid Kravchuk para tratar de resolver el contencioso entre ambas repúblicas.

"Busco proponer a Kravchuk que se detenga en Minsk un día después de la cumbre de la CEI (14 de febrero) para discutir nuestros problemas", dijo el presidente ruso a Interfax.

"Pienso que podremos encontrar una satisfactoria vía de salida", agregó Yeltsin, opinando que el problema de la pertenencia de la flota del mar Negro, origen del contencioso, "se puede resolver"

01-01 9201733

Fim da URSS deixa esquerda sem rumo

□O fim dos regimes comunistas deixou uma legião de deserdados. O triunfo da democracia é uma unanimidade para cientistas políticos

SANDRA PECIS
Pesquisa/ZH

A queda do Muro de Berlim em novembro de 1989 rompeu a Cortina de Ferro que separava o Leste do Oeste, o capitalismo do comunismo e até mesmo o "bem" do "mal", na interpretação de americanos como o ex-presidente Ronald Reagan. O processo de decadência do comunismo, com a falência da sua economia estatizada, tornou-se transparente ao mundo desde 1985 com a subida ao poder de Mikhail Gorvachev. De lá para cá, ocorreu uma reviravolta social, política e ideológica que teve um impacto psicológico muito forte sobre aqueles que ao longo de toda uma existência acreditaram que estavam mudando o mundo e construindo um futuro melhor. Atos dramáticos como o do suicídio do marechal soviético Sergei Akhromeyev, herói da II Guerra, se repetiram entre os velhos comunistas. O marechal justificou: "Estão desmoronando todas as coisas a cuja construção dediquei a minha vida."

A extinção da URSS e antes, o fim do poderoso PC soviético, no final do ano passado, culminaram esse processo que deixou desorientados os deserdados da ideologia comunista. A esquerda de todo o mundo sofre uma revolução. Os partidos comunistas de países como França, Itália e Espanha trocaram de nome ou buscam uma nova orientação.

IGUALDADE — O PCI italiano, um dos partidos comunistas europeus de maior projeção, foi extinto no início de 1991, aos 70 anos, mudou para Partido Democrático da Esquerda, mas não conseguiu ainda sucesso nos votos. Walter Voltroni, uma jovem estrela do PDS, assessor do líder Achille Ochetto, justificou a mudança de nome do partido como uma adesão à democracia como valor universal. O PDS passou a ser um partido democrático de esquerda, arraigado aos ideais do socialismo e do socialismo democrático. "Ser de esquerda hoje é estar ao lado dos setores sociais desfavorecidos e das causas que harmonizem a relação do homem com a natureza", posiciona-se Voltroni.

Já Norberto Bobbio, cientista político em plena atividade aos 82 anos e senador vitalício na Itália, afirma que a esquerda não morreu e ainda há espaço para ela em qualquer lugar do mundo. Mas adverte que deve levantar novas bandeiras como a cultura da igualdade, a política dos direitos e a unidade moral. Para ele, a queda dos regimes comunistas aponta como vencedora a democracia. "O futuro da democracia parece-me hoje mais garantido depois que a maior ditadura do mundo riu como um castelo de cartas. Uma ditadura, diga-se, que parecia destinada a desafiar os séculos e a representar um modelo para todos os povos deserdados do Terceiro Mundo", disse Bobbio ao comentar o fim da URSS.

O pensador italiano acredita que a vitória sobre o comunismo não foi só política — ditadura sobre democracia —, mas também econômica — economia de mercado sobre economia planificada. Mas o caos econômico instalado no lado de lá e a recessão nos países capitalistas não dão razões para se cantar vitórias.

Com relação à denominação esquerda e direita, Bobbio diz que o critério para distinguir uma tendência e outra reside na distinção entre igualitários e não igualitários, entre aqueles que acreditam que os homens sejam mais iguais do que desiguais e lutam para diminuir as desigualdades, e aqueles que acreditam que os homens sejam mais desiguais do que iguais e assim agem. Portanto, a esquerda de hoje deve ser inspirar neste princípio da igualdade de todos os homens.

DEMOCRACIA — Enfraquecido, desorientado e com apenas 7% do eleitorado, menos até que a ultra-direitista Frente Nacional. Este é o quadro do comunismo na França, que com a queda do comunismo soviético perdeu seu principal apoio e ideológico. O secretário geral do Partido Comunista Francês (PCF), Georges Marchais, há 20 anos no cargo, nunca escondeu sua contrariedade às mudanças da era Gorbachev. Sempre que pôde, atacou o ex-presidente soviético e também Yeltsin. Os últimos acontecimentos deixaram Marchais desmoralizado e abriram caminho para que uma linha mais aberta passe a orientar o partido. Na Espanha, onde os comunistas lutaram bravamente defendendo a democracia contra o ditador Franco, a realidade dos últimos anos também mostra um partido dividido e em vias de extinção. Desde 1986, nem concorre mais em eleições com candidaturas próprias, fazendo parte da coalizão Esquerda Unida.

Para o sovietólogo e historiador Francis Fukuyama, com exceção do fundamentalismo muçulmano, a única ideologia sistemática que sobrevive é a ideologia da democracia liberal e esta é a única opção que restou. "A principal questão para o nosso futuro é saber se a igualdade social é um ideal realizável, ou até desejável. As políticas de igualdade social estabelecidas pelo sistema comunista foram um desastre, porque eliminaram o incentivo para inovar. O comunismo passou a ser associado ao atraso econômico e tecnológico", diz Fukuyama.

Zaril / Arte ZH

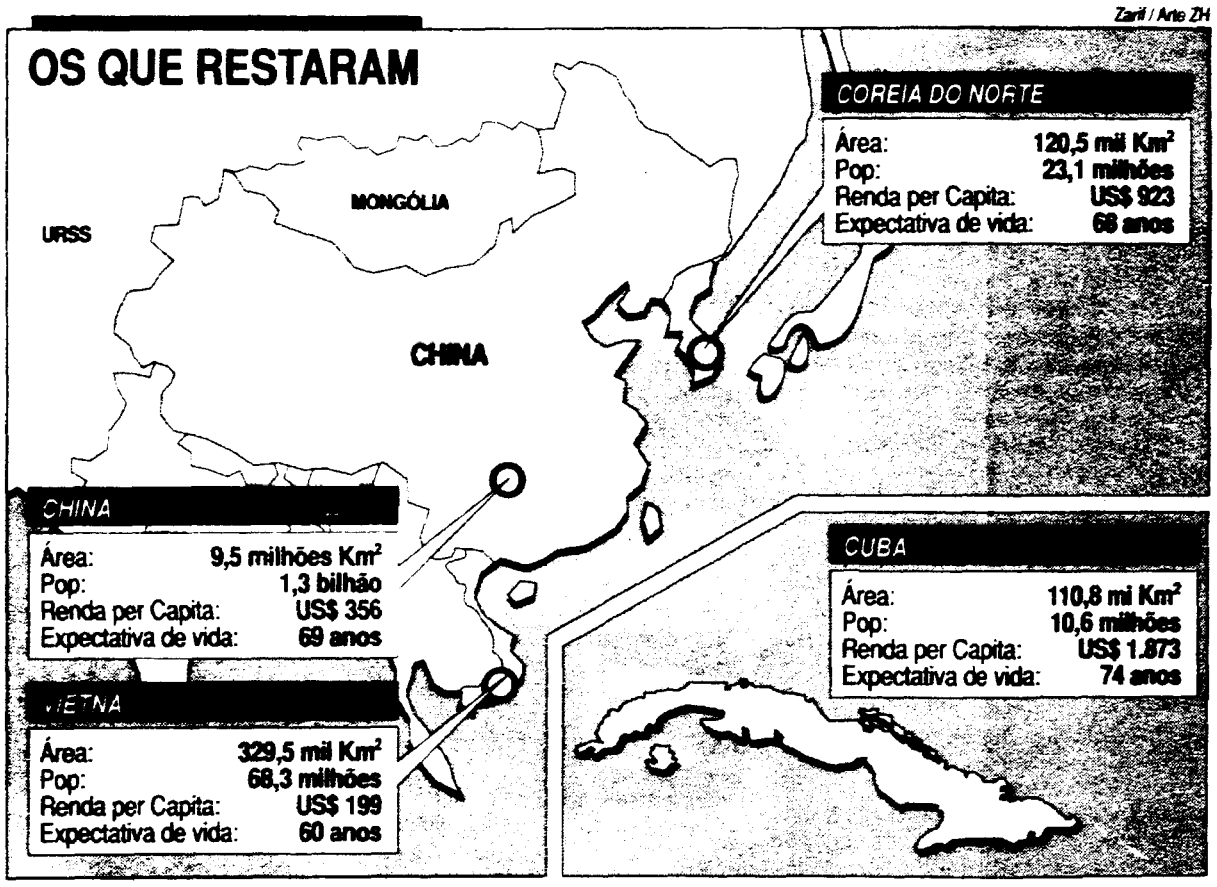

9201734

Más de 20 muertos en los enfrentamientos en Checheno

MOSCU, 9 (Reuter y AP). — Por lo menos seis personas murieron y 12 fueron heridas cuando un grupo de hombres, en busca de armas, atacó una base militar en la secesionista república de Chechena-Ingushetia, al sur de Rusia.

Los atacantes se enfrentaron durante toda la noche con la guardia nacional, a cargo de la protección del regimiento pero, según se informó, los militares acantonados en el interior del cuartel no llegaron a participar de la refriega.

Chechena-Ingushetia es una región de más de un millón de habitantes, que declaró su independencia del gobierno ruso el pasado 2 de noviembre en desafío al dominio del presidente **Boris Yeltsin** sobre la frágil federación de 124 grupos étnicos.

Cuando el líder regional **Dzokar Dudayev** proclamó la independencia, Yeltsin impuso el estado de emergencia sobre la región, pero la medida fue rechazada por la Legislatura rusa.

En los últimos días, hubo varios ataques similares al de ayer contra otras guarniciones del ex ejército soviético, que ahora están bajo el mando de la Comunidad de Estados Independientes. Por ese motivo, las familias de los militares apostados en la república chechena, centro de agitación nacionalista, están comenzando a ser evacuadas, según se anunció ayer.

"Los parientes de los soldados han llegado a ser, a todo efecto, rehenes de grupos delincuentes", informó la Comunidad a través de una declaración transmitida por la agencia TASS. Los atacantes robaron mil armas largas y cortas, 46 toneladas de municiones y "bárbaramente destruyeron equipos de alta tecnología", indicó el comunicado.

Según expresó Dudayev, el ataque de ayer contra el regimiento de infantería motorizada y el registrado el viernes contra la misma guarnición, ubicada en los suburbios de Grozny, fueron obra de "la jefatura militar de Rusia.

♦ **Numerosas víctimas**

En los dos choques armados, los atacantes lograron llevarse varios transportes blindados, un tanque y centenares de armas. El número total de bajas fue de 10 personas en el primer enfrentamiento y, según Dudayev, "más de 20 fueron muertas o heridas" ayer durante el tiroteo. Para la agencia noticiosa rusa, en cambio, los muertos son seis.

Tras los enfrentamientos del viernes, en los que se produjo un incendio en las instalaciones de la base militar, el Parlamento checheno dio poderes extraordinarios a Dudayev para afrontar la creciente tensión que se registra en esta república separatista.

Los opositores, sin embargo, suelen acusar al líder regional de ejercer un estilo dictatorial en su gobierno, similar al del destituido presidente georgiano **Zviad Gamsajurdia**.

Un vocero de Dudayev citado por la agencia Interfax dijo hoy que varias unidades de policía rusa, provenientes del norte del Cáucaso, se dirigen hacia la región y que "hay versiones de que estarían por aterrizar en la capital chechena tropas aerotransportadas destinadas a proteger a los militares y a sus familiares".

ENTRADO VR.
CRUZ DO VR.

9201735

DOCUMENTO
TITULO Programa de privatizaciones del alcalde de Moscú, Gavriil Popov.
PROCEDENCIA la República (1/00123)
FECHA 10/2/92
V... URSS (10175)
Fed. Ruso (10220)
F. Pol (11164)
Pol Eco (11161)
Empresas Estatales (11312)

El alcalde de Moscú decidido a llevar hasta el fin su programa privatizador

Gavriil Popov: "Contra la mafia hay que privatizar el comercio"

* *"No soy pobre, pero ya era una persona acomodada antes de que empezaran las reformas"*

Gavriil Popov es en Moscú al igual que Anatoli Sobchak en San Petersburgo, el político más popular después del presidente Boris Yeltsin. Bajo un aspecto sencillo y apocado, Popov, de 56 años, oculta una voluntad férrea de llevar a cabo su programa de privatizaciones. Durante una visita privada a Madrid, ha denunciado los obstáculos a que se enfrentan sus reformas, ha marcado distancias con la política económica de Yeltsin y ha defendido el paso acelerado hacia la economía de mercado. Para ello (y a cualquier precio) cree que hay que impulsar las privatizaciones, porque para luchar "contra la mafia hay que privatizar el comercio".

EL PAIS de Madrid

Borja G. Riera (Madrid)

■ Gavriil Popov es un hombre escueto en la charla y generoso en palabras a la hora de la entrevista. Con una sonrisa entrañable y a la vez enigmática, Gavriil Jaritonovich Popov ha dicho en Madrid que no volverá a ser candidato a la alcaldía: "Hay que dejar paso a los jóvenes".

De Popov se dice en Moscú que es un hombre rico. "Según un criterio soviético -señala- no soy pobre, pero ya era una persona acomodada antes de que empezaran las reformas, como correspondía a un catedrático de prestigio en una universidad renombrada. Tenía coche, piso y dacha, todo adquirido en aquellos tiempos con mi propio dinero. Ahora se habla mucho de mis riquezas, pero éstas son fáciles de ver y contar".

Las reformas que defiende Popov, elegido alcalde de Moscú por sufragio universal en junio del pasado año, tienen importantes enemigos: "El Mossoviet, asamblea municipal, no apoya la política del alcalde; al contrario, ha obstaculizado la privatización de la vivienda y del comercio. Pero más preocupante es el apoyo que ésta ha encontrado en el Parlamento de Rusia, que pretendía establecer en Moscú su propia línea de reformas. Ante estas contradicciones, presenté mi dimisión".

Al final, Yeltsin intervino para dar satisfacción parcial a sus demandas: "Yeltsin nos dio vía libre para liberalizar los precios en Moscú sin seguir la política de precios de la Federación Rusa. También hemos podido trazar nuestro propio camino en la privatización del comercio y de la vivienda". El alcalde explica que las pequeñas tiendas y empresas se privatizarán al cien por cien entre los trabajadores. En las de mayor entidad, el ayuntamiento adquirirá un tercio y quedará otro tercio para los trabajadores; el resto se subastará.

"Esto no beneficia a quienes tienen mucho dinero, en un momento de rápida depreciación de la moneda; por eso se encargan de atacarme y de culpar al ayuntamiento de todos los males", dice sonriente.

Aunque no duda en advertir que "en cualquier momento el proceso puede ser interrumpido si el Parlamento ruso invalida los decretos de Yeltsin", Popov dice en tono combativo: "Si sacamos adelante el programa en la capital, se habrá creado un precedente, un estímulo para el resto de Rusia".

Boris Yeltsin no accedió a sus propuestas sobre la reforma agraria, que "está en manos de los ex dirigentes de los koljoses y sovjoses". "Tampoco -prosigue- ha permitido la reorganización administrativa que le proponíamos para Moscú. ¿Cómo se pueden mantener 1.000 diputados en el Parlamento ruso, 500 en el Mossoviet y hasta 3.000 en los consejos de distrito?".

Por eso, Gavriil Jaritonovich se desmarca de la política económica de Yeltsin: "El gobierno ruso no ha acometido un programa serio de reformas. Su plan de privatizaciones mediante subastas favorece a quienes tienen más dinero".

Popov ha criticado la falta de autoridad y la dependencia de los gobernantes rusos del Parlamento, porque "hace falta un poder fuerte". Ello le ha valido la acusación de autoritario, pero él especifica: "En el momento actual, el Ejecutivo es presionado por aquellos que fueron elegidos en unas condiciones distintas. No es el pueblo el que presiona al gobierno, sino el Parlamento. La cuestión es cuál de los dos poderes refleja mejor el punto de vista del electorado hoy en día: el que fue elegido bajo dominio comunista o el que fue elegido hace poco, tan sólo hace medio año". Para Popov es urgente superar las diferencias entre ambos poderes, y convocar "lo más pronto posible" elecciones al Parlamento ruso y al Mossoviet.

El alcalde se declara indignado con quienes "gritan contra la mafia y no quieren privatizar el comercio". Para él, la lucha real contra la mafia es posible pero hay que tener un comercio privado con precios libres. "Claro que me preocupa la mafia, pero para luchar contra ella hay que privatizar el comercio. No se trata de buscar a un policía para que corra detrás del mafioso. La mafia es producto del sistema actual de comercio, distribución y gobierno y, si llevamos a cabo la privatización, la mayor parte de ella desaparecerá; solamente quedará la que existe en todo el mundo, la de la droga, la pornografía, etcétera", afirma.

El alcalde de Moscú, para quien "la Comunidad de Estados Independientes (CEI) es poco más que un papel", cree que hay que afrontar con decisión la amenaza centrífuga que plantea todo ese crisol de pueblos y nacionalidades que es Rusia. Se declara partidario de "desfederalizar" el Estado y de liquidar el complejo entramado de repúblicas y territorios autónomos que la componen.

Para ello propone convocar un referéndum en las regiones conflictivas y no le asusta el boicoteo de los ciudadanos que voten por el centralismo de Moscú para seguir siendo rusos.

"Dicen que soy un hombre duro, y es cierto -prosigue-, pero el camino es hacia un sistema normal de mercado, no hay otra vía. Para defender los derechos de los trabajadores hay que desarrollar las empresas, conseguir que la economía funcione, dar a la gente la oportunidad de ganar dinero. Yo tengo que preocuparme de quienes no pueden ganarlo: los pensionistas, los niños, etcétera. El resto debe trabajar en lugar de hacer colas".

Copyright 19
El País News Service Inc.
All rights reserved

ENT...
CRUZ ...

920173б

ORIGINAL

ARCHIVO

1/5

920040 16.03.92

A: ASUNTO: INFORMACION GENERAL DEL M.L.N.

REFERENCIA: 951-B-I

[illegible]

[illegible]

- Ampliando Memorandum No. 920031, se adjunta la siguiente documentación obtenida:

- Fotografía de SILVIA CARRERO y ROBERTO VILLANUEVA, ambos MLN, correspondiente posiblemente al año 1983.-
- Fotocopia del Bono Donación valor N$ 50.000 de la Comisión de Amigos de CX 44 Radio Panamericana.-
- Documento de Resoluciones del CC del MLN, en su sesión del 16 de Febrero de 1992 - Tema Finanzas.-

001/5

MINISTERIO DE DEFENSA NACIONAL
Dirección General Administrativa de Defensa
Fecha de Ingreso: 18 MAR. 1992
Pase a: Biblioteca - Militar
Nº. de Ingreso: 9201737

9201737

DISTRIBUCION: **ORIGINAL - SEÑOR JEFE DEL DEPARTAMENTO I**

IDENTIFICACION DEL AGENTE:
(**j-f**)

16/3/92

9201737

D C
92090

002

(1) (2)

(1) - SILVIA CARRERO - Teléfono 94.47.71

(2) - ROBERTO VILLANUEVA - Sin Domicilio fijo

NOTA: La fecha posible de la fotografía y datos probablemente correspondan a 1983.-

003

201737

BONO DONACION N$50.000

Los frutos serán de todos. Cuidemos lo ya sembrado...

Comisión de amigos de CX 44 RADIO PANAMERICANA La RADIO de la Gente

MATEANDO Norberto Berdía

004 9201737

RESOLUCIONES DEL COMITE CENTRAL EN SU SESION DEL 16 DE FEBRERO DE 1992.

TEMA FINANZAS

- Designar a los compañeros Laferranderie (Responsable), Eleuterio Fernandez, Julio Martinez y José Gonzalez para integrar la Comisión Central que regirá el Area de Finanzas.
- Avalar la participación del MLN en empresas que cuenten entre sus finalidades la de conseguir fondos para las actividades de la Organización.
- Revitalizar la Comisión de Proyectos y crear una Comisión de Empresas que actuarán en la órbita del Area de Finanzas.
- Integrar compañeros del CC a ambas Comisiones, dejando su designación en manos de la Comisión Central de Finanzas.
- Que cada compañero miembro del CC informe a la Mesa qué está haciendo en el tema Finanzas para el MLN y sus medios de prensa. Dicho informe deberá presentarse antes del 1/3/92.
- Que cada miembro del CC actualice su declaración de bienes e ingresos ante la Mesa del CC
- Fijar la cotización mensual de los miembros del CC en un mínimo de 5 % de los ingresos. Los miembros del CC deberán rendir cuenta del pago de su cotización a la Mesa del CC.
- Fijar como meta que los miembros del CC obtengan 35.000 dólares para el MLN en un plazo de 6 meses.
- Que en el lapso de un mes los integrantes del CC se comprometan a conseguir un mínimo de 20 socios para CX 44. Que posteriormente se haga una evaluación de lo obtenido y se informe al conjunto de la organización.
- Que los miembros del CC salgan a conseguir préstamos para el MLN.
- Facultar a los Regionales y Zonales a reintegrar y/o comisionar compañeros, simpatizantes e incluso gente en general, para el logro de objetivos financieros concretos según cada caso.
- Determinar que la Comisión Central de Finanzas se declare en sesión permanente y que reciba el auxilio diario de los Zonales de Montevideo, Interior y Exterior.
- Encomendar a las Direcciones Zonales que hagan un relevamiento prolijo de las posibilidades económicas actuales de cada militante y en función de ello se ajusten las cotizaciones mensuales.
- Encomendar a las Direcciones Zonales que mantengan un control sobre el trabajo de todos los militantes en el tema Finanzas.

T' RESOLUCION SOBRE LEY DE EMPRESAS PUBLICAS

- Aprobar la declaración que se publica en Mate Amargo Nº 139 (19/2/92) página 2.

MESA DEL COMITE CENTRAL
19/2/92.-

000001
005/5
920137

110

Motines en [illegible] militar en Rusia

EL PAIS (1 col)

10/2/92

EX-URSS (1 cols)

Rusia - 10220

FP-11164

FM-11103

A-S-11418

Chechenos Atacan Cuartel Militar

MOSCU, 9 (Reuter). — Un grupo de hombres en procura de armas atacó una base militar en la secesionista república chechena, al sur de Rusia, y durante casi toda la noche se enfrentó con la guardia nacional, lo que habría causado víctimas fatales, informó hoy la agencia Interfax.

Los atacantes y la guardia nacional que protege el regimiento, situado al sudeste de la capital de la república, Grozny, intercambiaron disparos durante la noche, pero los militares acantonados en el interior del cuartel no llegaron a participar en la refriega.

"Unas 20 personas habrían muerto o resultado heridas", dijo Interfax. No se sabe si los atacantes lograron cumplir su objetivo.

En los últimos días se multiplicaron los incidentes similares en diversas guarniciones donde están acantonados militares del desaparecido ejército soviético, ahora bajo el comando de la Comunidad de Estados Independientes.

La Comunidad anunció ayer que está evacuando a las familias de los militares apostados en la república chechena, bastión de agitación nacionalista.

Los parientes de los soldados "han llegado a ser a todo efecto rehenes de grupos delincuentes", dijo la declaración, transmitida por la agencia Itar-Tass.

El comunicado consignaba que hasta ahora los sediciosos lograron capturar 1.000 armas largas y cortas y 40 toneladas de municiones, depositadas en los cuarteles. Además, "bárbaramente destruyeron valiosos equipos de alta tecnología".

En respuesta a la creciente tensión el Parlamento checheno otorgó el sábado poderes extraordinarios a su presidente Joldhar Dudatev.

Interfax citó a un vocero de Dudatev diciendo hoy que se dirigen a la región unidades de policía rusas provenientes de otros sectores del norte del Cáucaso.

ENT [illegible] URS

[illegible] UR

01.01

9201738

ORIGINAL

1/4

MEMORANDUM Nro..920036...../R.e.I / FECHA:.13/03/92... ..

MINISTERIO DE DEFENSA NACIONAL
Dirección General de Información de Defensa
18 MAR 1992
9201739

I.- ASUNTO: INFORMACION GENERAL DEL M.L.N.

II.- REFERENCIA: 951-B-1

III.- EVALUACION: B-2

IV.- TEXTO:

- INFORMACION CONCERNIENTE A REUNION DEL COMITE CENTRAL DEL DIA 08/MAR.-

- Se tomó conocimiento que la mencionada reunión finalizó a las 05.00 hs. del día lunes 09/MAR. En ésta el tema central o de fondo fueron las finanzas, acordándose algunas resoluciones las cuales posteriormente serán publicadas por escrito en un documento informativo.

Algunas de éstas resoluciones adoptadas son: que hay que intensificar actividades de finanzas, conjuntamente con ésto el TUPAMARO dejará de salir cada 15 días para comenzar hacer editado una vez por mes.

Al MATE AMARGO se le reducirá la cantidad de páginas; los militantes MAZEO GATTO (a) "EL SUPER RATON" y LOPEZ MERCAO (a) "EL NEGRO" pasarán ambos a trabajar en el MATE AMARGO dejando de hacerlo como venían haciéndolo en el TUPAMARO. Se tratará de encontrar una solución para los envios de los MATE AMARGO a Europa ya que hace mucho tiempo que se dejaron de enviar, originando cierto malestar debido a que hay radicados en Europa un número indeterminado de militantes o simpatizantes del M.L.N. que han adelantado dinero al movimiento con la cuota de suscripción.

Se barajó la posibilidad de que a corto plazo se cierre, se entregue o se venda la RADIO CX-44, no habiendo sido tomada una resolución al respecto.

SEgún se pudo establecer en esta reunión del C.C.se comentó que el el MATE AMARGO habían ocurrido muchas bajas, como por ejemplo el caso de SONIA MOSQUERA (MLN) que días atrás viajó a Europa aparentemente a trabajar por su cuenta. Se comentó además que el MLN está a la espera del arribo de 20.000 dólares provenientes de Europa. Al parecer este dinero vendría de Banco a Banco, es decir, de un Banco de Europa a un Banco de Montevideo. El Banco en Montevideo se cree que podría ser el NNB- BANK, motivo por el cual el M.L.N. no sabe si va a poder tomar contacto con este dinero debido a que tiene con este Banco una deuda. Otro de los temas tratados en esta reunión fue el de los "Cheques voladores". Aparentemente esta deuda con ese Banco se originó a consecuencia de que al M.L.N., le llegaron una gran cantidad de cheques sin fondo ("cheques voladores") los cuales fueron depositados en ese Banco. Por tal motivo la Dirección del Movimiento teme de que si ese dinero llega de Europa por intermedio de ese Banco nunca lo puedan llegar a cobrar ya que éste lo retendrá para saldar la deuda o parte de ella.

Se comentó además en el Departamento de Rivera un NN donó al M.L.N. un campo el cual al parecer fue puesto a la venta en una cantidad aprox. de 40.000 dólares.

Con respecto al tema del envío de los MATE AMARGO a Europa se tomó conocimiento de que el M.L.N. hizo contacto con uno de los funcionarios del correo que era integrante del grupo, que el año pasado, había confeccionado sellos falsos. Cuando salió a luz el tema de los sellos, no se sabe como, pero éste funcionario quedó al margen de las averiguaciones y por su intermedio se va a lograr, siempre y cuando el Movimiento esté de auerdo enviar los MATE AMARGO al extranjero y que el correo o más bien éste funcionario le dé al M.L.N. facilidades de pago

ORIGINAL

- INFORMACION DE LA RADIO CX - 44 (FINANZAS) -

Se tomó conocimiento que el día 04/ABRIL la RADIO CX-44 llevará a cabo una jornada de esparcimiento en una Playa, la cual finalizará al anochecer, continuando luego con un baile en La Teja. Este no está aún confirmado pero al parecer habrían posibilidades que se realice en el Club LIVERPOOL, la finalidad de dicha jornada será a los efectos de realizar finanzas. Posteriormente el día 05/ABRIL está propuesto que se realice un asado con los socios de la Radio y los allegados al M.L.N. aún no habiéndose fijado lugar.

- INFORMACION CONCERNIENTE AL ZONAL I-

Se ha tomado conocimiento que también el Zonal I está planificando un Baile para el día 10 de Abril con las mismas características(Finanzas).
El día miércoles 11 darán comienzo nuevamente, este año en el Zonal I, las reuniones del curso de formación que se realizaron el año pasado en el local del Zonal III. Comenzarán a la hora 20.00 hasta las 23.00 hs. aprox. y las características serán las mismas, un día por semana, el cual se irá corriendo semana a semana y son de carácter obligatorio para todos sus militantes. SE cree que sea una continuación del curso del año pasado debido a que los temas no son los mismos.

- INFORMACION CONCERNIENTE AL M.P.P.-

Se pudo establecer que el día 14 de Marzo a la hora 16.00 se llevará a cabo en el Local Central del M.P.P. un Plenario Sindical de dicho Movimiento. La finalidad de éste aparentemente sería la confección de un plan de trabajo para el 92, para posteriormente ser presentado al PIT/CNT.

- INFORMACION DEL GRUPO DE BASE- 6-

Se tomó conocimiento que nuevamente en el mes de Abril a éste G.B. le corresponde guardia en el LOcal Central.

- INFORMACION GENERAL-

En la agenda del Local Central figuran los siguientes teléfonos: Zonal -I ubicado en la calle Canelones, teléfono 49-56-82; Zonal- 5 ubicado en calle Heredia, teléfono 30-33-70.
SE tomó conocimiento de la existencia de una Comisión denominada " COMISION DE LA ESPERANZA" cuyos miembros respaldan la CX-44. Fueron emitidos una serie de volantes con el logotipo de esta radio y la nómina de los miembros que integran esta Comisión a los efectos de que cada militante que salga a ofrecer los bonos donación presente o entregue como carta de presentación uno de éstos volantes.
SE tuvo conocimiento de un comunicado enviado al Regional Montevideo con fecha 06/MAR. 92 en el que la editorial TAE comunica que se creo la tarjeta TAE; para descuentos sobre compras de libros.
SE pudo establecer que el militante del Movimiento CARLOS OLEGUI (a) "EL CACO" se compró una camioneta cuya marca y modelo se desconoce; la matrícula es de Canelones(de fondo blanco con números rojos) el número es 1-000425.
Se ha tomado conocimiento que los funcionarios de la Radio, del TUPAMARO y del MATE AMARGO

9201739

ORIGINAL

aún no habrían cobrado sus haberes correspondientes al mes de enero.

NOTA: Volante de la "Comisión de la Esperanza" de CX 44 y el Comunicado del Regional MONTEVIDEO referente a la Tarjeta TAE, fueron adjuntados al PIE 06/91 - 951-B-I elevado a la Sub-Dirección.-

9201739

Solución estado de emergencia en Rusia
El País (150007)
11/2/92
CE 10115
Rusia [illegible]
FP 1.1.04
GN 1.1.302

Declararían Estado de Emergencia

GRAVE CONMOCION SOCIAL ESTA DOMINANDO A RUSIA

MOSCU, 10 (Fuentes AP y EFE). — El gobierno del presidente de Rusia Boris Yeltsin, preocupado por la creciente agitación a raíz del deterioro de la situación económica, se aprestaría a declarar el estado de emergencia, dijo una emisora.

El canal de televisión de la Mancomunidad de Estados Independientes indicó ayer que el gobierno preparó un plan que contempla la declaración del estado de emergencia por un plazo de ocho meses como "consecuencia lógica" del temor a disturbios.

Hubo ayer manifestaciones en Moscú, San Petersburgo, en Chelyabinsk y Yekaterinburg, en los Urales, Bryansk y Petrozavodsk en la parte central de Rusia, y en Angarsk, Irkutsk, Novosibirsk y Krasnoyarsk en Siberia, dijeron medios de prensa rusos.

Unas 4.000 personas manifestaron en San Petersburgo, cuna de la revolución bolchevique de 1917, con carteles que decían "¡Fuera los extranjeros de todos los órganos del poder!".

En Moscú, decenas de miles de personas participaron ayer en una marcha entre el parque Gorky y la Plaza Manezh, vecina al Kremlin, muchos portando banderas de la ex república rusa soviética. Uno de los carteles llevaba el lema "No al mercado, no a los asesinatos económicos".

Centenares de agentes policiales bloquearon el avance de los manifestantes que querían llegar hasta el Parlamento, y obligaron a los opositores a que fueran en cambio a la Plaza Manezh.

Entretanto, alrededor de 10.000 adherentes al presidente ruso corearon su nombre frente al Parlamento, haciendo ondear banderas rusas.

Seguidamente, decenas de oradores defendieron la posición de Yeltsin, expresando oposición a un retorno al dominio comunista.

Yeltsin, que en enero levantó los controles de precios, es culpado por muchos sectores de haber provocado las grandes alzas de los precios y de empeorar la escasez de alimentos y otros artículos de consumo.

El presidente ruso, Boris Yeltsin, afronta, por primera vez desde la desaparición de la URSS, una oposición organizada que podría desestabilizar al Gobierno de Rusia, dada la gravedad de la crisis económica que vive el país.

La manifestación celebrada el domingo por los sectores comunistas y otras fuerzas opositoras, que lograron congregar a unas 100.000 personas, según las cifras proporcionadas por el Ministerio del Interior de Rusia, augura una "primavera caliente" para el Gobierno presidido por Yeltsin.

Tras meses de desconcierto y confusión, los comunistas capitalizaron con éxito el descontento de la población en lo que ha sido la primera manifestación multitudinaria contra la política económica del Ejecutivo ruso y en favor de resucitar la Unión Soviética como Estado.

Pese al clima de tensión, propiciado en gran medida por los medios informativos oficiales, la concentración comunista transcurrió en completa calma sin que se registrase ningún tipo de incidente.

Según se dijo el domingo en el programa informativo de la televisión rusa "Itogui", "ya existía el plan de implantar el estado de excepción durante un plazo de ocho meses", lo que "tenía que ser la continuación lógica de los desórdenes que se esperaban".

Los partidarios de Yeltsin, convocados a una manifestación que tenía como objetivo "defender" la sede del Parlamento ruso de los "ataques" de los "fascistas rojos", dejaron de manifiesto las fisuras en el entorno del Presidente ruso.

Esta concentración, que se esperaba como una muestra de respaldo a Yeltsin y a su Gobierno, se convirtió también en una llamada de atención al Presidente ruso, ya que muchos oradores denunciaron que los "aparatchik" (funcionarios del Partido Comunista) ocupan puestos clave en la nueva Administración rusa y desde allí sabotean las reformas.

El sacerdote Gleb Yakunin y otros dirigentes del Movimiento Democrático Ruso señalaron que el respaldo del pueblo a Yeltsin no es incondicional y advirtieron que si las reformas no dan resultados palpables dentro de poco, éste se "sumará a aquellos que piden la dimisión del Gobierno".

Por otra parte, la celebración el pasado fin de semana del I Congreso de las Fuerzas Patrióticas de Rusia, que [illegible] a distintas fuerzas opositoras no comunistas (desde [illegible] cristianos hasta "Pamiat", organización [illegible]), parece poner fin a la estructura bipolar ([illegible]-comunistas) del espectro político ruso.

Sin embargo, los analistas políticos no [illegible] posible alianza entre comunistas y las Fuerzas Patrióticas de Rusia, ya que estos dos conglomerados, a pesar de las diferencias ideológicas que los separan, propugnan una reivindicación común: la restauración de un Estado unitario y fuerte en el territorio de la desaparecida URSS.

La oposición busca ahora un líder que no tenga vinculaciones con el pasado comunista del país y que, al mismo tiempo, goce de credibilidad popular a fin de encabezar un amplio movimiento contra la Administración de Yeltsin.

El vicepresidente ruso, general Alexander Rutskoi, [illegible] clave en el [illegible] de la [illegible] pasado y que desde hace algún tiempo [illegible] Yeltsin por lo que [illegible] económica del Gobierno [illegible] opositor.

Fin. do UR
Cruz. do UR

01-02 9201740.

REGISTRO DE ENTRADA: 9201741 FECHA: 18/03/92

CODIGOS:

ASUNTOS RELACIONADOS: EQUIPO D.P.X.		CODIGOS
	- Comisión Defensa Patrimonio	504067 V
	Nacional y Reforma del	
	Estado	11673 V
	- Finanzas (Recaudación /	11441 V
	de Firmas)	

DISPUESTO POR: CARGADO POR: CBO. FLORINDO 9201741

001(A)/8 FECHA DE INGRESADO EQUIPO D.P.X.: 27/3/92

COPIA No. 1/1

920174 1

1/4

Montevideo, 13 de Marzo de 1992.-

M E M O R A N D U M Nro. 920038/SOE

I.- ASUNTO: COMISION DE DEFENSA DEL PATRIMONIO NACIONAL Y REFORMA DEL ESTADO

II.- REFERENCIA: CAMPAÑA DE RECOLECCION DE FIRMAS

III.- T E X T O :

La comisión Pro-Referendum realizaría, durante los días 12 y 13 de los corrientes, jornadas con puestos fijos para la recoleccion de firmas. En el día de la fecha se concurre a las zonas donde se mencionó estarían instalados los mismos, obteniéndose la siguiente información:

De los seis puestos que se instalarían en la C. de Montevideo, sólo se detectó uno ubicado en la esquina de las calles Daniel Fernández Crespo y Colonia, más precisamente en las escaleras del acceso de ANTEL.

En el mismo se encontraban 4 personas (se adjuntan tomas fotográficas), dedicadas a la atención del público que se acercaba para firmar las papeletas. Los mismos no portaban identificación que los vincularan con los distintos sectores políticos y sociales que han propiciado la campaña. No obstante frente al puesto se detectó un cartel en el cual se leía la siguiente leyenda:

- ESTA EN ONDA, JUGATE POR EL REFERENDUM. SUTEL - PIT/CNT

Cabe destacar que se constató una nutrida afluencia de público joven (entre 25 a 35 años), estimándose que durante 5 minutos de observación se realizó el registro de 15 personas firmantes.

Mientras tanto en la Plaza de los Treinta y tres Orientales se detectaron los siguientes pasacalles:

- YO NO DEBO, TU NO DEBES - ANTEL SI DEBE REESTRUCTURA YA! SUTEL - PIT/CNT
- DIGALE NO A LAS PRIVATIZACIONES - POR URUGUAY SI COMISION NACIONAL REFERENDUM, SUTEL - PIT/CNT

Por otra parte en la Plaza Fabini se constató la instalación de un puesto para la recolección de firmas, atendido por 2 NNM funcionarios de PLUNA. Los mismos manifestaron que retirarían el puesto alrededor de las 1600 hs. En el lugar se había colocado una bandera de la Organización de Funcionarios de PLUNA (OFP). A diferencia de lo ocurrido en el puesto descripto anteriormente, en éste no se apreciaron interesados en la adhesión al Referendum.

E1.- 091(B)

MINISTERIO DE DEFENSA NACIONAL
Dirección Sectorial de Información de Defensa
DEPARTAMENTO I
Fecha de Entrada 18 MAR. 1992
Pase a Sec. - Secretaría
Nº de Orden 920174

RECURSO DE REFERENDUM

A LA CORTE ELECTORAL:

Los firmantes promovemos la interposición del recurso de referéndum contra los artículos 1, 2, 3, 10 y 32 de la Ley 16.211 del 1º de octubre de 1991.

Fundamos esta promoción en los artículos 79 de la Constitución y 21 y siguientes de la ley 16.017 del 20 de enero de 1989.

Designamos para actuar como nuestros representantes a los señores: Dr. Ramón Carlos Abin De María(BQA 20618), Dr. Jorge Bruni Machín (BAA 28907), Dr. Jorge Coronel (GAA 4224), Dr. Víctor Lissidini Dotti (BQA 15228) y Sr. Julio C. Mora Silveira (BKB 11673).

Constituímos domicilio común en la calle 18 de Julio 2190, departamento de Montevideo.

Apellidos: _____ _____
1er. Apellido **2º Apellido**

Nombres: _____ _____

Firma: _____

Credencial Cívica (Ultimo traslado)	**Impresión dígito - pulgar derecho**
Serie: _____	
Número: _____	

Hoja 003

9201741

ORIGINAL

Montevideo, 13 de Marzo de 1992.-

M E M O R A N D U M Nro. 920038/SOE

I.- ASUNTO: COMISION DE DEFENSA DEL PATRIMONIO NACIONAL Y REFORMA DEL ESTADO

II.- REFERENCIA: CAMPAÑA DE RECOLECCION DE FIRMAS

III.- T E X T O :

La comisión Pro-Referendum realizaría, durante los días 12 y 13 de los corrientes, jornadas con puestos fijos para la recoleccion de firmas. En el día de la fecha se concurre a las zonas donde se menciona estarían instalados los mismos, obteniéndose la siguiente información:

De los seis puestos que se instalarían en la C. de Montevideo, sólo se detectó uno ubicado en la esquina de las calles Daniel Fernández Crespo y Colonia, más precisamente en las escaleras del acceso de ANTEL.

En el mismo se encontraban 4 personas (se adjuntan tomas fotográficas), dedicadas a la atención del público que se acercaba para firmar las papeletas. Los mismos no portaban identificación que los vincularan con los distintos sectores políticos y sociales que han propiciado la campaña. No obstante frente al puesto se detectó un cartel en el cual se leía la siguiente leyenda:

-LA TENES CLARA? , JUGATE POR EL REFERENDUM. SUTEL - PIT/CNT

Cabe destacar que se constató una nutrida afluencia de público joven (entre 25 a 35 años) estimándose que durante 5 minutos de observación se realizó el registro de 15 personas firmantes.

Mientras tanto en la Plaza de los Treinta y tres Orientales se detectaron los siguientes pasacalles:

- YO NO DEBO, TU NO DEBES - ANTEL SI DEBE
  REESTRUCTURA YA! SUTEL - PIT/CNT
- DIGALE NO A LAS PRIVATIZACIONES - POR URUGUAY SI
  COMISION NACIONAL REFERENDUM, SUTEL - PIT/CNT

Por otra parte en la Plaza Fabini se constató la instalación de un puesto para la recolección de firmas, atendido por 2 NNM funcionarios de PLUNA. Los mismos manifestaron que retirarían el puesto alrededor de las 1600 hs. En el lugar se había colocado una bandera de la Organización de Funcionarios de PLUNA (OFP). A diferencia de lo ocurrido en el puesto descripto anteriormente, en éste no se apreciaron interesados en la adhesión al Referendum.

...///

005 9201741

///...

IV.- DISTRIBUCION: ORIGINAL - JEFE DEL DEPARTAMENTO III(OP)-ARCHIVO
COPIA I - JEFE DEL DEPARTAMENTO I

006 9201741

RECURSO DE REFERENDUM

A LA CORTE ELECTORAL:

Los firmantes promovemos la interposición del recurso de referéndum contra los artículos 1, 2, 3, 10 y 32 de la Ley 16.211 del 1º de octubre de 1991.

Fundamos esta promoción en los artículos 79 de la Constitución y 21 y siguientes de la ley 16.017 del 20 de enero de 1989.

Designamos para actuar como nuestros representantes a los señores: Dr. Ramón Carlos Abin De María(BQA 20618), Dr. Jorge Bruni Machín (BAA 28907), Dr. Jorge Coronel (GAA 4224), Dr. Víctor Lissidini Dotti (BQA 15228) y Sr. Julio C. Mora Silveira (BKB 11673).

Constituímos domicilio común en la calle 18 de Julio 2190, departamento de Montevideo.

Apellidos: _____ _____
1er. Apellido **2º Apellido**

Nombres: _____ _____

Firma: _____

Credencial Cívica
(Ultimo traslado)

Serie: _____

Número: _____

Impresión dígito - pulgar derecho

007 9201741

008/8

9201741

920039 : 16-03-92

INFORMACION GENERAL DEL PUERTO

837-I-II

- REFERENTE A LA ASAMBLEA LLEVADA A CABO POR EL SUANP 11-03-92

-Se tomó conocimiento que el día 11-03-92 se llevó a cabo una asamblea por parte del SUANP en el garaje Edificio Sede en la Rambla Portuaria. El tema "Ley de Puertos" en discusión en la Cámara de Representantes. La concurrencia a dicha asamblea fue muy escasa causa que motivó preocupación en los dirigentes gremiales.
En dicha asamblea se resolvió:
- Continuar con el gremio en conflicto.
- Aprobar la propuesta traída por el Comité Ejecutivo como "posición del SUANP" frente a la discusión del Proyecto de Ley en Diputados.
- Encarar decididamente tanto la problemática que genera este proyecto como la interna, que se está viviendo en diversas secciones del puerto, como asimismo brindar mayor esfuerzo en la campaña Pro-referendum contra la ley de Empresas Públicas.
- Habilitar para ello al Comité Ejecutivo a realizar las negociaciones y tomar las medidas de fuerza necesarias hasta un paro de 24 hs., para conseguir los objetivos fijados.
- Rechazar de plano la futura política salarial anunciada por el gobierno a través del nuevo Ministro de Economía.-

MINISTERIO DE DEFENSA NACIONAL
Dirección General de Casa de Defensa
Fecha de entrada 18 MAR. 1992
Pasa a Biografía General
Nº de Orden #20174

001/2

920174

DISTRIBUCION: SEÑOR JEFE DEL DEPARTAMENTO I

IDENTIFICACION DE ARCHIVO:

r.o.

002/2

9201742

Puente aéreo de Occidente con masiva ayuda alimentaria y médica para la CEI

El secretario de Estado norteamericano, James Baker, comenzó ayer una nueva gira por los países de la Comunidad de Estados Independientes, que coincidió con la inauguración de "puentes aéreos" con ayuda humanitaria de Occidente a las ex repúblicas soviéticas. La enorme carga de alimentos y medicinas comenzó a aterrizar en los distintos aeropuertos y el presidente ruso, Boris Yeltsin, dio la bienvenida al operativo "Operación Esperanza". Uno de los temores es que la mafia local pueda apoderarse de los productos enviados.

MOSCU, 10 (Reuter). — **Occidente envió hoy por vía aérea una enorme carga de alimentos y medicinas a las ex repúblicas soviéticas**, dejando de lado las dudas acerca de su utilidad y la posibilidad de que la mafia local secuestre los productos.

Aviones procedentes de los **Estados Unidos y de otra media docena de naciones occidentales** empezaron a aterrizar en las ciudades desde **Kishinyov**, en el sudoeste, hasta **Bishkek**, cerca de la frontera con China, en medio de una fanfarria de optimismo y publicidad.

"Estos aviones serán nuestros mensajeros, simbolizan nuestro compromiso de ayudar al florecimiento de la libertad en esas nuevas tierras", dijo a los periodistas el secretario de Estado norteamericano **James Baker** en Francfort junto a aviones cargados.

Los funcionarios de la nueva Comunidad de Estados Independientes dijeron que el envío aéreo es muy caro, 20 veces más costoso que el envío de los productos por vía terreste o marítima.

Pero el presidente ruso **Boris Yeltsin** no vaciló en dar la bienvenida a la operación que convirtió al mortífero aparato militar occidental en un instrumento de ayuda para sus ex adversarios del bloque oriental.

"No podemos juzgarlo", dijo a la televisión rusa. "Debemos simplemente decir gracias, cualquiera sea la ayuda. Aquí no puede haber satisfacción o insatisfacción, solamente gratitud."

Yeltsin, quien había advertido que sin la ayuda occidental Rusia afronta el riesgo de una nueva dictadura, dijo que la asistencia estaba dirigida a sostener sus ambiciosas reformas orientadas a un sistema de libre mercado.

"La provisión de socorro humanitario fue de gran ayuda para reducir las tensiones que surgieron en enero y febrero", dijo el ministro ruso de Comercio, **Stanislav Aazzimov.**

Los Estados Unidos adoptaron medidas para evitar que el alimento y las medicinas fueran sustraídos por los operadores del mercado negro, dadas las informaciones periodísticas según las cuales la mafia había robado envíos previos por vía marítima.

Richard Armitage, coordinador jefe de la **Operación Esperanza**, dijo a los periodistas que se desplegaron en la CEI 12 equipos de funcionarios norteamericanos que habitualmente controlan el cumplimiento de los acuerdos sobre armas nucleares.

Acompañarán las entregas de provisiones en orfanatos, hospitales y hogares para ancianos para garantizar que la ayuda se destine a los necesitados y no sea encamoteada por el personal de esas instituciones ni vendida.

Los funcionarios alertaron también a los medios de comunicación locales acerca de sus planes, dijo Armitage.

"Contamos con la transparencia (publicitaria) para que nos ayude a eliminar en la medida de lo posible la distracción (de los productos). Pero en última instancia la responsabilidad recae en los pueblos y en los dirigentes de los estados".

Los Estados Unidos proporcionan envíos por valor de 78 millones de dólares de productos sobrantes de la guerra del Golfo en 1991, y gastan 10 millones de dólares en transporte.

Armitage dijo que los 54 vuelos norteamericanos en dos semanas previstos inicialmente probablemente se extenderán a 64 vuelos.

Los Estados Unidos son la principal fuerza que impulsa la operación. Pero Alemania, Canadá, Francia, Italia, España, Portugal, Gran Bretaña y Grecia hicieron a un lado sus dudas acerca de la validez del transporte aéreo y se sumaron a él.

Los críticos dicen que el envío aéreo es un gesto político preparado para las cámaras de televisión. "Aun con un jumbo usted consigue solo 100 toneladas de ayuda, y pensamos traer 150.000 toneladas", dijo **Michael Emerson**, el representante de la Comisión Europea en Moscú.

"Ni siquiera es más rápido que otros métodos si usted mueve grandes cantidades de productos", dijo recientemente el coordinador ruso de la operación de ayuda, **Alexander Zhitnikov.**

Hasta el embajador norteamericano **Robert Strauss** describió la operación como **"una gota en un balde"**.

"Cuando uno tiene hambre y está enfermo, para 100.000 personas es una ayuda muy grande", comentó.

Los aviones trajeron también alimentos y medicinas a **San Petersburgo**, al noroeste de Moscú. Otros destinos incluían las capitales de los 11 estados miembros de la CEI.

Japón envió 12 toneladas a **Khabarovsk** en el extremo oriente, con destino a un hospital de niños.

El envío norteamericano, más la solicitud gubernamental de un adicional de 615 millones de dólares en ayuda, fue una respuesta a la crítica de que el apoyo de Washington a las reformas económicas de la ex Unión Soviética fue magro comparado con el de Europa.

ENTRADO
CRUZADO

Un crédito de la CEE por 650 millones

Bruselas (ANSA)

■ La Comunidad Europea decidió otorgar el crédito de 650 millones de dólares concedido a la ex URSS en diciembre de 1990 únicamente a Rusia, único estado de la CEI que ofreció las garantías establecidas por los bancos encargados de la operación.

La noticia fue anunciada ayer en la capital belga por los ministros de finanzas belga y alemán, al concluir una reunión con sus pares europeos.

La "luz verde" de la CE a la concesión de los créditos alimenticios, que será dado por un pool bancario europeo dirigido por la Deutsche Banck, debería entrar en acción antes del fin de semana, aclaró el ministro belga de finanzas, Philippe Maystadt.

Por su parte, Rusia deberá suministrar una lista de los productos que quieren comprar con los créditos, indicó un comisario europeo.

La garantía de crédito de 500 millones de ecus (650 millones de dólares) será concedida al banco de comercio exterior de Rusia y debe servir, justamente a comprar productos alimenticios en los países de la CE.

Las otras repúblicas de la CEI recibirán compensaciones "justas y equilibradas" bajo ciertas condiciones, sobre el total de 1.250 millones de ecus otorgados por la CE, un crédito que sigue congelado por el rechazo de las repúblicas de aceptar una cláusula que permite citar ante la justicia a los deudores en quiebra.

Los ministros de finanzas de la CE expresaron el deseo de la rápida adhesión al FMI de algunas repúblicas de la CEI, sobre todo Rusia, Ucrania y los tres estados bálticos (Lituania, Estonia y Letonia).

La decisión de admitir dichas repúblicas en el FMI podría ser tomada durante la reunión que ese organismo realizara el 27 y 28 de abril próximos en Washington.

Con respecto a la asistencia técnica, los ministros de finanzas de la CE se pronunciarán el 17 de febrero en Lisboa sobre la propuesta de compromiso presentada el viernes por el Parlamento Europeo que permitiría descongelar los 400 millones de ecus decididos a favor de la ex URSS en 1991.

La propuesta prevé un aumento de la asistencia técnica de 50 millones de ecus para permitir a las repúblicas de frenar la fuga de sus científicos e investigadores.

ENTRADO

9201744

Un grupo de trabajo mixto aprobó la fecha del 20 al 22 de marzo

Visita de Yeltsin a Japón dará que habla

● Dos subgrupos estudian la cuestión territorial y temas vinculados al tratado de paz que se firmará

La reunión del grupo de trabajo mixto ruso-nipón, que debe preparar el tratado de paz entre los dos países y que comenzó el martes, concluyó ayer en Moscú con la confirmación de que el presidente ruso Boris Yeltsin efectuará una visita oficial a Japón a mediados de setiembre. Se acordó además que del 20 al 22 de marzo estará en Tokio el ministro de Exteriores de la Federación Rusa, Andrei Kozyrev, mientras que el jefe de la diplomacia nipona Michio Watanabe viajará a Moscú entre mayo y junio.

Moscú (ANSA, UPI)

En la reunión se decidió también que dos subgrupos estudien respectivamente la repartición territorial y las cuestiones relativas al tratado de paz.

La preparación del tratado será supervisada por los viceministros de exteriores, el ruso Georgui Kunadze y el japonés Kinihiko Saito.

Al término de los trabajos, los miembros de la delegación rusa subrayaron que la firma del tratado de paz entre Moscú y Tokio y la solución de la disputa territorial entre ambos países es uno de los objetivos prioritarios de los dirigentes actuales.

Rusia, además, como sucesor de la ex Unión Soviética asume la obligación de observar todos los acuerdos con Japón ya firmados.

Los participantes de la reunión decidieron también que en abril habrá el primer intercambio de visitas sin visado entre los japoneses y los habitantes de las cuatro islas Kuriles meridionales (Iturup, Kunashir, Shikotan y Habomai).

Las cuatro islas fueron ocupadas por los soviéticos a finales de la segunda guerra mundial y desde entonces fueron siempre reivindicadas por Japón.

Ante el anuncio de que Yeltsin visitará Tokio en setiembre, se puede plantear la hipótesis de que durante su estancia se firme el tratado de paz que los dos países nunca firmaron al acabar la Segunda Guerra Mundial.

Este hecho condicionó negativamente las relaciones ruso-niponas en estos últimos decenios.

El ex presidente soviético Mijaíl gorbachov ya había puesto de relieve la necesidad de firmar el tratado de paz durante una visita que efectuó a Japón en abril del año.

ELOGIOS DE MIYAZAWA

El primer ministro Kiichi Miyazawa elogió ayer el reconocimiento por parte de Rusia de un tratado fronterizo de hace ciento treinta y cinco años, que, según Japón, reconoce su soberanía sobre cuatro pequeñas islas que fueron tomadas por tropas soviéticas al final de la Segunda Guerra Mundial.

La disputa por las islas Kuriles empañó durante años las relaciones entre Japón y la desaparecida URSS.

"Si Rusia considera eso como un fundamento, magnífico", dijo Miyazawa tras comentarios del viceministro de Relaciones Exteriores, Kinihiko Saito, de que los negociadores rusos parecían reconocer la existencia del tratado de 1855.

El tratado estableció la primera frontera oficial entre ambos países. Los términos del tratado situaron a las cuatro islas en disputa (Kunashiri, el grupo de las Habomai, Etorofu y Shikotan) del lado japonés de la frontera.

La ex URSS nunca reconoció oficialmente la existencia del tratado. La disputa sobre las islas ensombreció las relaciones entre Japón y la Unión Soviética desde 1945, y las dos naciones nunca suscribieron un tratado de paz al finalizar la guerra.

Japón ha descartado el suministro de ayuda en gran escala a la Comunidad de Estados Independientes, que reemplazó a la Unión Soviética, hasta que se resuelva el litigio.

Los funcionarios japoneses elogiaron el cambio de posición de Rusia sobre el asunto, pero permanecieron cautelosos acerca de cómo afectará a las negociaciones para la devolución de las islas.

"En lo que concierne a un tratado de paz, no ha habido avances", dijo un funcionario del Ministerio de Relaciones Exteriores".

Funcionarios Japoneses y rusos sostuvieron dos días de conversaciones por primera vez desde el reciente colapso de la Unión Soviética. Los dos países intentan ponerse de acuerdo sobre un tratado de paz que dé término oficialmente a la Segunda Guerra Mundial.

Japón anunció en octubre un paquete de ayuda a la URSS por 2.500 millones de dólares, incluyendo 500 millones de dólares en préstamos de emergencia.

Japón comenzó a enviar alimentos y medicinas a Rusia este fin de semana, al tiempo que EEUU emprendía un puente aéreo para transportar 2.200 toneladas de comida y medicamentos para socorrer a las repúblicas soviéticas, inmersas en una profunda crisis económica.

Le tocará al presidente ruso, Boris Yeltsin, concluir las ya [illegible] negociaciones con Japón que había comenzado Gorbachov cuando la URSS todavía existía.

ENTRADO
CONSEJO
UR
UR
92C1745

CLARIN ★ Buenos Aires, jueves 13 de febrero de 1

TENDRA UNA FUERZA PROPIA

Rusia recoge los vestigios del ejército soviético

MOSCU, 12 (ANSA, Reuter y EFE). — En medio de una gran crisis económica y entre rumores de que podría producirse un nuevo golpe de Estado, **la Federación Rusa anunció hoy que creará próximamente su propio ejército**, con lo que desaparece la única estructura de la ex Unión Soviética que aún se mantenía con vida.

La decisión fue conocida pocas horas después de que el ex ministro de Relaciones Exteriores, **Edouard Shevardnadze**, declaró para la televisión alemana que **los problemas económicos y la tensión militar podrían favorecer un golpe de Estado en Moscú**, "más peligroso que el de agosto pasado" (advertido por Shevardnadze antes de que estallara).

Este viernes, el presidente ruso, **Boris Yeltsin**, se reunirá en la ciudad de Minsk con los líderes de los otros países que conforman la Comunidad de Estados Independientes (CEI) para **debatir cuál será el destino de las fuerzas armadas soviéticas**, en especial el de la poderosa flota del mar Negro, una cuestión en la que Rusia y Ucrania mantienen posturas encontradas.

Sin embargo, a solo dos días de la cumbre, **Bielorrusia y Ucrania ya demostraron que no será sencillo llegar a un acuerdo**. En una reunión preparatoria, a la que asistieron los ministros de Defensa de la CEI, ambas repúblicas se negaron a firmar la mayor parte de los documentos sobre temas militares, que van a ser presentados en la cumbre del viernes.

Por su parte, el coronel general **Dimitry Volkogonov**, colaborador del presidente ruso, señaló hoy en una entrevista publicada por el diario **Nezavisimaya Gazeta**: "Rusia ha dicho más de una vez que no será la primera en establecer fuerzas armadas propias. Pero después de la reunión de Minsk, llegará el momento de anunciar la creación de nuestro propio ejército ruso. **Habrá un decreto presidencial probablemente después del 14 de febrero**".

Hasta ahora, varias repúblicas (entre ellas, Ucrania, Moldavia, Azerbaiján y Bielorrusia) han comenzado a formar sus propias fuerzas armadas o anunciaron su intención de crearlas. Sin embargo, Rusia, que es la más poderosa de la CEI, **hizo todo lo posible para formar una fuerza conjunta y, de ese modo, mantener intacta la unidad del antiguo ejército soviético.**

Según expresó el diario, la necesidad de contar con un ejército propio para poder ratificar con Occidente los tratados sobre desarme, hizo que el presidente Yeltsin, presionado por los comandantes militares de la Comunidad, cambiara su postura.

ENTRADO VR
VR
9201746

Para Sobchak, alcalde de San Petersburgo, la debilidad del presidente radica en su carencia de respaldo político organizado

Arrecian críticas sobre Yeltsin

**** A una pregunta sobre cuál fue el político más influyente en la vida de Rusia durante enero el 83% respondió: "Kravchuk" (El presidente ucranio)***

El alcalde de San Petersburgo, Anatoli Sobchak, dijo ayer que la debilidad mayor del presidente ruso, Boris Yeltsin, es que no tiene más una sólida base política y social en la cual apoyarse, mientras el doble aparato que lo rodea —el suyo y el del gobierno— frena el desarrollo de la democracia en favor de los juegos burocráticos. Las declaraciones del alcalde de la ex Leningrado constituyeron un nuevo "balde de agua fría" para el líder ruso, quien según un sondeo publicado ayer por el diario Niezavisimaya gazeta, durante enero en la Federación Rusa, contó más la opinión del presidente de Ucrania, Leonid Kravchuk, que la del mismo Yeltsin.

Moscú (ANSA), por Pietro Rizzutto

■ Sobchak se reunió con los periodistas en la ciudad báltica, que al igual que Moscú está viviendo la profunda crisis política y económica en esta fase de pasaje del sistema totalitario a un régimen liberal en política y de economía de mercado.

"El error más grave del presidente —afirmó el alcalde de la ex Leningrado— fue el de disolver demasiado rápido el parlamento federal, liquidando con esto también al grupo interregional, la formación política que siempre lo había apoyado y representado".

Según Sobchak, "si un líder no tiene el sostén de un partido, se ve obligado a apoyarse en el aparato estatal, que en consecuencia tiende a agrandarse".

El alcalde precisó que en torno a Yeltsin se encuentran actualmente dos aparatos diferentes: el presidencial, "que es al menos 10 veces más desarrollado respecto al de los países europeos, y el aparato del gobierno. Esto provoca que la democracia sea reemplazada por los juegos burocráticos".

Hablando del futuro de la Comunidad de Estados Independientes (CEI), que nació de las cenizas de la URSS, Sobchak —que es copresidente del Movimiento para las Reformas Democráticas de Eduard Shevardnadze— se manifestó poco optimista, desde el momento que la nueva estructura no tiene los instrumentos idóneos para hacerla funcionar adecuadamente. Reiteró su posición favorable al mantenimiento de la Unión Confederal en el respeto de la plena autonomía e independencia de cada estado miembro.

Anatoli Sobchak, un alcalde con opiniones propias.

Shevardnadze, ex canciller del presidente Mijaíl Gorbachov, había declarado ayer a la televisión alemana que veía el peligro de un golpe de Estado en Rusia, más cruento que el de agosto del año pasado.

"No creo mucho en la vitalidad de la CEI, cuyas repúblicas encuentran creciente dificultades para ponerse de acuerdo", afirmó el alcalde. Sobchak criticó al respecto a algunos de los presidentes de la Comunidad, que según su opinión son aún "hombres con mentalidad comunista y totalitaria, los cuales consideran que la independencia significa ejército, policía y fronteras".

Refiriéndose al reciente foro económico Davos, donde estaban presentes también ocho jefes de Estado de la CEI, Sobchak subrayó como "cada uno hizo su propia conferencia de prensa, sin tener en cuenta a la comunidad".

Tras subrayar la necesidad de constituir un "gran partido demócrata con una base social solidario", Sobchak afirmó que el peligro para Rusia deriva del hecho que este es un país caracterizado por "los opuestos extremismos y radicalismos".

"Gorbachov tuvo la posibilidad de representar y reforzar el centro, pero su defecto más grande fue el de haber dudado siempre, sin tomar una posición firme. Y en los períodos de vuelco, como el nuestro, políticos tales son condenados a abandonar".

SONDEO SIGNIFICATIVO

La crisis en torno al liderazgo del presidente ruso Yeltsin, se mostró claramente en el sondeo publicado ayer por un diario ruso. A la pregunta sobre qué hombre político tuvo más influencia en la vida de Rusia durante el mes pasado, el 83 por ciento de los 559 entrevistados respondió "Kravchuk", pero precisando que éste tuvo un peso "bastante negativo", 39 por ciento o "totalmente negativo", el 44 por ciento.

El 70 por ciento de los entrevistados expresó luego una opinión positiva sobre la política de Yeltsin.

El diario subraya que si bien la muestra era pequeña, entre los entrevistados se encontraban diputados, exponentes del ejército, líderes de varios partidos, dirigentes industriales y periodistas.

En enero estalló una fuerte polémica respecto a la jurisdicción de la flota militar ex soviética del Mar Negro, destacada en Crimea (Ucrania).

Según Kravchuk, ésta debe depender de la autoridad de Kiev, mientras que para Yeltsin, la flota debe *permanecer* compacta e "indivisible" y al servicio de la Comunidad de Estados Independientes y así lo solicitó el Parlamento ruso al gobierno de la Federación

Cumbre de la CEI

CRUCIAL PARA FUERZA MILITAR DE EX URSS

MOSCU, 13 (ANSA).– Los ministros de defensa de la Comunidad de Estados Independientes (CEI) lograron hoy en Minks un acuerdo sobre 13 proyectos de documentos sobre el futuro de las fuerzas armadas de la ex URSS, que serán presentados mañana en la cumbre de jefes de estados de la CEI.

Lo anunció el mariscal Eugueni Shaposhnikov, comandante de las tres armas de la CEI, en declaraciones a la agencia Itar-Tass.

El general agregó que hubo desacuerdo sobre el texto del decimocuarto documento, del cual no precisó el contenido.

Por su parte, Moldavia no firmará ningún documento que prevea la constitución de fuerzas armadas unificadas en el ámbito de la CEI, afirmó el presidente moldavo, Mircea Snegur, que llegó esta tarde a Minsk donde mañana participará en la cumbre de jefes de estado.

En declaraciones a Interfax, Snegur explicó su posición con el hecho que Moldavia está llevando adelante "negociaciones constructivas" con Shaposhnikov, para la creación de un propio ejército nacional sobre la base de las divisiones militares destacadas en su territorio.

"Nosotros asumimos todos los compromisos y costos para la financiación de nuestro ejército", subrayó Snegur.

El presidente moldavo se manifestó en favor de un reforzamiento de la CEI, porque su fracaso "se reflejaría negativamente sobre la situación económica de cada una de las repúblicas".

El general Piotr Ciaus, a cargo del ministerio de defensa de Bielorrusia, dijo que los dos días de labores en Minsk fueron "muy tensos" y que sobre muchas cuestiones los diversos representantes comunitarios expresaron "diferentes puntos de vista", si bien al final "se logró acordar las posiciones".

Según la televisión rusa, persisten divergencias sobre la repartición geográfica de las fuerzas armadas y sobre su financiación.

La agencia TASS dijo anoche que Bielorrusia y Ucrania se habían negado ayer a firmar la mayor parte de los documentos y acuerdos en materia militar examinados en la reunión de ministros de defensa comunitarios de Minsk.

Ucrania, informó la agencia Itar-Tass había rechazado suscribir los acuerdos en la jornada de ayer.

Convocada por el mariscal Eugueni Shaposhnikov comandante en jefe de las fuerzas armadas unificadas de la CEI, creada el 21 de diciembre en Alma Ata, capital de Kazajistan, en lugar de la disuelta ex URSS, la reunión tuvo como objetivo poner a punto los documentos que se presentarán en la cumbre de mañana, siempre en Minsk.

Los documentos resistidos ayer se refieren a la cúpula de las fuerzas armadas de la CEI, y a las "cuotas" de cada una de las repúblicas para mantener las fuerzas armadas de la Comunidad.

Los delegados de algunas de las repúblicas ex soviéticas en Minsk, dijo la Itar-Tass, habían propuesto que las fuerzas armadas de la CEI fuesen del tipo del difunto Pacto de Varsovia. En la Alianza militar de los ex países comunistas de Europa del Este, cada uno de los estados confluían una parte de sus fuerzas armadas a un comando unificado del mismo Pacto. Pero Ucrania y Bielorrusia habían rechazado esta hipótesis.

En la reunión de Minsk se propuso también la creación de un Consejo de ministros de defensa de los países de la CEI, pero precisando que las decisiones de este organismo deberían tener "carácter consultivo", quedando libres los estados soberanos de aceptarlas o no.

Desde su nacimiento, la nueva Comunidad encontró difícil resolver los problemas vinculados a las fuerzas armadas. Y si al menos en líneas generales pareció fácil resolver los problemas vinculados con las fuerzas estratégicas, siempre más complicados se presentaron los problemas de las fuerzas restantes.

Respecto a las fuerzas estratégicas, los países "nucleares" de la CEI –Rusia, Ucrania, Bielorrusia y Kazakistan– estuvieron de acuerdo en confiar a Shaposhnikov y al presidente ruso Boris Yeltsin el botón nuclear con los códigos atómicos.

Pero sobre la precisa delimitación entre fuerzas estratégicas y fuerzas convencionales estalló una seria disputa entre la Rusia de Yeltsin y la Ucrania de Leonid Kravchuk. Y sigue sin resolver el problema del control de la ex flota, encontrándose en territorio ucraniano, depende de Kiev.

De su parte, en el diario Izviestia de ayer el general Konstantin Kobets recordó que si cada uno de los países de la CEI construye su ejército (y también para Rusia los altos comandos lo piden), entonces será difícil para la ex URSS mantener los acuerdos sobre las armas convencionales, firmados en París el 19 de noviembre de 1990 y que exigían que OTAN y Pacto de Varsovia no tuviesen, cada uno, más de 20 mil tanques.

9201748

DOCUMENTO
TITULO
PROC
FE
VI

Al llegar a sus primeros 100 días de gobierno

Yeltsin corrige el rumbo

* *El camino emprendido es "justo" pero también hay que proteger a los más débiles*

* *El presidente ruso le pidió explicaciones al vice Alexander Rutskoi por su actitud opositora*

Cien días después de su nacimiento, el gobierno ruso presidido con pulso firme por el presidente Boris Yeltsin anunció ayer, la aplicación de medidas correctivas en el drástico plan económcio y la liberación de precios lanzados el 2 de enero. El gabinete confirmó que el camino emprendido es "justo", pero al mismo tiempo admitió que es necesario introducir algunas medidas de ajuste para proteger a las capas más débiles de la población, dijo el secretario de Estado Ghennadi Burbulis, según la agencia Interfax.

Moscú (ANSA-AFP)

■ Yeltsin aprobará muy pronto una serie de decretos, como la modificación de algunos impuestos y otras medidas para aumentar la protección social de los más inigentes, explicó Burbulis.

El vicepremier Aleksandr Rutskoi, que el miércoles de noche se declaró de "buen humor" tras reunirse con Yeltsin, confirmó ayer sus críticas a la reforma aplicada por el presidente ruso que -destacó- lleva a un auténtico "genocidio económico". Refiriéndose a estas críticas, Rutskoi afirmó en declaraciones a un diario moskovita publicadas ayer que "el eje de los sistemas políticos debe ser el hombre, sus problemas y sus derechos". Rutskoi ingresó el domingo en la "Alianza Nacional Rusa", un cartel con varias agrupaciones políticas -desde el monárquico al democristianos- que sobre una base nacionalista, democrática y anti-comunista podría convertirse en una importante fuerza opositora al gobierno de Yeltsin.

Más allá de las polémicas Rutskoi-Yeltsin, la decisión gubernamental de intricudir correctivos en el plan económico llega poco después de las dos manifestaciones separadas que el domingo recorrieron las calles de Moscú.

Estas marchas de protesta, fueron organizadas por el movimiento Rusia Democrática, que en las elecciones del 12 de junio llevó a Yeltsin a la presidencia, y por los neo-comunistas del grupo Moscú Trabajador.

Es la primera vez desde la intentona golpista de agosto que esta última formación realiza una masiva manifestación pública contra Yeltsin.

Los pro-yeltsinianos afirman que la liberalización de los precios es el precio a pagar para que Rusia salga de la profunda crisis económica e ingrese en el libre mercado.

Los neo-comunistas dicen en cambio que la política del presidente lleva al hambre, crítica que está destinada a crecer si el gobierno liberalizara, como parece, también los rpecios del pan, el carbón y el petróleo.

Por otra parte, el ex canciller soviético Eduard Sheverdnadze confirmó hoy que la actual situación en Rusia es tan grave como la se vivía en la URSS antes del golpe de agosto.

Sheverdnadze destacó que los problemas inter-étnicos ya no pueden considerarse únicamente "internos" sino "internacionales" y por lo tanto deben ser afrontados con estructuras adecuadas.

YELTSIN PIDE ACLARACIONES

El presidente ruso Boris Yeltsin pidió ayer al vicepresdiente Alexadre Rutskoi -que desde hace semanas lanza violentas críticas contra la política del gobierno-que "aclare sus posiciones", anunció este jueves la televisión rusa.

el general Rutskoi indicó que el presidente Yeltsin le había dicho durante la entrevista: "Defina su posición como vicepresidente en un documento redactado con claridad".

Rutskoi, que siempre se opuso a la política de reforma decidida en el último trimestre del año pasado por el nuevo equipo gubernametal, ha multiplicado sus declaraciones virulentas.

En un largo artículo publicado el sábado pasado por el diario conservdor **Pravda**, pidió la instalación del "estado de emergencia económica" frente a la situación desastrosa que atraviesa el país y denucnió la incapacidad del gobierno de llevar a cabo verdaderas reformas.

El vicepresidente fue alejado del poder por un decreto presidencial del 1 de diciembre que suprimió todas sus responsabilidades en la deirección de cinco comités parlamentarios, enter los caules el de la readaptación militar.

"Estoy muy satisfecho luego de la conversación franca y directa qeu mantuvimos ayer Rutskoi a la televisión rusa.

Rutskoi dijo que Yeltsin le había encargado ocuparse de las cuestiones de los campesinos qu se reunieron esta semana en un congreso en Moscú para expresar su descontento sobre la lentitud de las reformas y los obstáculos administrativos para la privatización de la tierra.

Sin embargo afirmó haber abordado también la cuestión de la redacción durante su encuentro con Yeltsin. "Probablemente será necesario vender ciertos equipamientos militares a estados extranjeros y el dinero así obtenido podría ser invertido en la readaptación".

Vendedores callejeros de todas las edades y con diferentes oficios pueblan las calles de Moscú.

ENTRADO
CRUZ DO

4201749

11412
12602.

Yeltsin Anunció el Ingreso de Rusia al Fondo y Banco Mundial

MOSCU, 13 (EFE). — El presidente de la Federación Rusa, Boris Yeltsin, manifestó hoy, jueves, su satisfacción por los resultados de la gira que realizó recientemente por EE.UU., Canadá, Gran Bretaña y Francia, y anunció el próximo ingreso de Rusia en el Fondo Monetario Internacional (FMI) y el Banco Mundial (BM).

Yeltsin, que informó hoy al Parlamento en pleno de su gira por el exterior, dijo que en Occidente existe la comprensión de que las reformas en Rusia no son sólo un asunto interno de la república, sino también un importante componente de la edificación de un nuevo orden mundial.

Al mismo tiempo, reiteró la tesis de que en caso de que fracasen las reformas rusas, "el mundo entrará en una nueva fase de desestabilidad, de conflictos 'fríos' y 'calientes', de carrera armamentista".

En el Hemisferio Norte se crea un campo democrático de confianza, colaboración y seguridad, y la "formación de un espacio común de colaboración permitiría sumar el potencial de los países más poderosos a la solución de los problemas que presenta el renacimiento económico de Rusia", señaló el Presidente ruso.

Anunció que el ingreso de Rusia, como miembro con plenos derechos, en el FMI y BM se concretará en los próximos meses y destacó, en este sentido, el apoyo del presidente estadounidense, George Bush.

"Hoy se puede afirmar que en los círculos de negocios se está dando un viraje radical hacia una colaboración económica muy amplia con Rusia", expresó Yeltsin, al resumir sus impresiones de los contactos que mantuvo con los empresarios de EE.UU.

Al responder a las preguntas de los diputados, que se centraron fundamentalmente en los problemas internos, Yeltsin desmintió las informaciones sobre la destitución del actual titular de la cartera de Asuntos Exteriores, Andrei Kozyrev.

El periódico "Nezavisimaya Gazeta" había informado hoy que Kozyrev sería nombrado representante de Rusia ante la ONU y que en su reemplazo se designaría a Yuli Vorontsov, diplomático de carrera y actual representante ruso en ese foro mundial.

ENTRADO
CRUZ

9201750

Ucrania, Moldavia y Azerbaiján n aceptan un mando militar unificado

La cumbre que ayer iniciaron en Minsk, Bielorrusia, los presidentes de las once repúblicas que integran la CEI, no permitió eliminar las discrepancias sobre el futuro de la estructura militar. Moldavia y Azerbaiján se sumaron a la iniciativa de Ucrania, que propone un comando unificado sólo para el arsenal nuclear y la creación de ejércitos nacionales de cada república.

MINSK, 14 (Reuter, AFP y AP). — Los presidentes de **Ucrania, Moldavia y Azerbaiján** propinaron hoy un contundente golpe a la frágil comunidad de ex repúblicas soviéticas al anunciar poco antes de comenzar una histórica conferencia cumbre en esta capital, que **se oponen a la constitución de fuerzas armadas conjuntas**.

"Las fuerzas armadas unidas sólo pueden existir en un Estado unido", afirmó el presidente ucraniano, **Leonid Kravchuk**, al llegar a Minsk, según el informe de la agencia noticiosa **Itar-Tass**. "No hay posibilidades — agregó— **para preservar fuerzas unidas de la Comunidad de Estados Independientes (CEI)"**, cuyos 11 miem- eran parte de la extinta Unión Soviética.

La CEI, creada en diciembre tras el desmembramiento del imperio soviético, cuenta con el segundo arsenal nuclear del mundo sobre su territorio, y un ejército de unos 3 millones de soldados, por lo cual el logro de un acuerdo sobre el tema militar resulta crucial para la supervivencia de la Comunidad.

Frente a la disolución del poder central soviético y la desaparición de la estructura del Partido Comunista soviético, el ex Ejército Rojo es el único elemento unitario de la ex URSS que aún se mantiene en pie.

Además de las cuestiones militares, los líderes discreparon sobre las responsabilidades por la deuda externa de la antigua URSS y el reparto de los bienes del desaparecido Estado, pero los prolongados debates sobre las fuerzas armadas impidieron el tratamiento de los otros asuntos que figuraban en el orden del día.

"Las discusiones se mulajaron en un punto: si debe haber un ejército unido y un alto mando unificado durante el período de transición de dos años", dijo el vocero bielorruso **Stanislav Ogurtsov**.

Los funcionarios ucranianos del área de Defensa elaboraron un paquete separado de iniciativas para las conversaciones preparatorias de la conferencia cumbre, en el que propusieron la **conformación de ejércitos nacionales individuales y un comando unificado exclusivamente para el arsenal nuclear**.

Además de Ucrania (el segundo poder económico y militar de la CEI), las repúblicas de **Moldavia y Azerbaiján rechazaron** la idea de un período de transición, e insistieron en la creación de sus propias fuerzas a partir de unidades del ejército soviético e instalaciones en sus territorios, agregó el vocero bielorruso.

En tanto **Rusia, Bielorrusia, Armenia y las repúbli-**

Agencia AP

Agencia AP

El presidente ruso Boris Yeltsin (arriba), ayer en la cumbre de Minsk. Derecha: el presidente ucraniano, Leonid Kravchuk, consulta a un jefe militar durante las deliberaciones.

cas centroasiáticas apoyaron en principio la propuesta del período transitorio de dos años.

Si se implementa este congelamiento, dará tiempo a la frágil CEI para salvar el estado crítico de su economía y solucionar disputas territoriales y de otra índole.

Presidentes, primeros ministros y presidentes de Parlamentos de los once estados de la CEI asistieron a la reunión efectuada hoy aquí, a la que **Georgia**, única ex república soviética que no pertenece a la agrupación, envió como observador a su ministro de Defensa, **Levan Sharashanidze**.

Desde hace nueve semanas, Rusia insiste en la necesidad de que la CEI tenga una fuerza militar unificada, mientras que Ucrania considera que tal organismo militar podría dominar y hasta amenazar a estados individuales de la Comunidad.

"Creo que habrá un ejército unificado, pero no lo formarán todos los miembros de la CEI", dijo **Nutayev**, vocero del presidente de **Rusia**.

Rusia, que ha heredado gran parte de [illegible] lidades internas e internacionales de la Unión [illegible] es el principal defensor del mando militar [illegible]

Ucrania, por su parte, es el líder natural de [illegible] blicas favorables a la autonomía militar [illegible] Kiev la que lanzó la principal polémica [illegible] breve existencia de la CEI, sobre el futuro de la [illegible] ex soviética del **Mar Negro**, cuya base [illegible] cuentra en el puerto ucraniano de Sebastopol.

La disputa ruso-ucraniana por [illegible] tar en las tropas ex soviéticas esta[illegible] que Kiev quiere poner bajo su mando. Una [illegible] publicada por el periódico militar **Krasnaya Zvezda** mostró hoy que el 67 por ciento de los funcionarios militares consultados apoya la idea de una fuerza militar junto a pequeños ejércitos nacionales.

ENTRADA
CRUZ

9201751

CEI tiende a [illegible] a Rusia
(El Nacional (Ccs))
17/5/92
CEI
FR
FR
DIS

La CEI tiende a reducirse a Rusia

MOSCU.- La Comunidad de Estados Independientes (CEI) tiende a reducirse a un "bloque" formado por Rusia y las seis repúblicas más dependientes de Moscú, ante el desinterés de los demás en conservar estructuras comunes, según se desprende de las declaraciones de algunos líderes.

El Presidente de Kazakistán, Nursultan Nazarbayev, dejó esto claro al proponer ayer, dos días después de una decepcionante "cumbre", la creación de una unión bancaria sin Ucrania y otras dos repúblicas (Bielorrusia y Moldavia) que preparan la emisión de monedas nacionales.

Esta medida apunta a la formación dentro de la CEI de un núcleo compuesto por Rusia, Armenia y las cinco repúblicas centroasiáticas de bajo nivel de desarrollo económico, mientras que lo otros cuatro países quedarían sólo en la periferia de la comunidad, si no la abandonan del todo.

La ausencia de Ucrania en un sistema bancario unificado para las repúblicas "que todavía compartimos la zona del rublo", como dijo Nazarbayev, garantizaría el dominio de Rusia, sin ningún contrapeso.

Con 52 millones de habitantes y una economía relativamente avanzada, Ucrania es la segunda república de la ex URSS, después de Rusia, que cuenta con una población de 150 millones de personas.

La decisión de Ucrania de independizarse, el pasado 1° de diciembre, sentenció la suerte de la Unión Soviética, que desapareció 24 días más tarde.

Ucrania ahora resulta su aspiración de integrarse en la Comunidad Europea, después de Polonia, Hungría y Checoslovaquia, o preferiblemente, junto con estos países.

Los países de Asia central, en cambio, no pueden permitirse ilusiones de este tipo y tendrán que seguir vinculados a Rusia, aunque pretendan suavizar su dependencia mediante el fortalecimiento de sus relaciones con potencias islámicas, como Irán, Pakistán y Turquía.

Las declaraciones de Nazarbayev en una entrevista en directo del primer canal de televisión, se hicieron dos días después de la celebración de una "cumbre" de la CEI "que conoció muy poco", al confirmarse el empeño de Ucrania y tres repúblicas más (Bielorrusia, Moldavia y Azerbaiyán) de abandonar el mando único militar.

Nazarbayev reconoció la posibilidad de un "escenario trágico" dado que a "la existencia de ejércitos republicanos podría sumarse la parálisis de las relaciones económicas entre los Estados miembro y el cierre de las aduanas".

El presidente kazajo hizo hincapié en la necesidad de levantar todas las barreras comerciales, que han surgido ante la precaria situación económica que viven los 15 países que formaban la Unión Soviética.

Las autoridades rusas, como ejemplo, prohibieron ayer, por "falta de licencia de exportación", el despegue de un avión de transporte que se disponía a llevar un cargamento de tela y cuero desde Ivanovo, ciudad industrial a unos 200 kilómetros al nordeste de Moscú, hacia Armenia. ■

ENTR [illegible]
ERUP [illegible]
9201752.

Tras Decepcionante Cumbre

LA CEI SE DESINTEGRA Y QUEDARIA RUSIA Y SEIS REPUBLICAS QUE SON DEPENDIENTES

MOSCU, 16 (EFE).— La Comunidad de Estados Independientes (CEI) tiende a reducirse a un "bloque" formado por Rusia y las seis repúblicas más dependientes de Moscú, ante el desinterés de los demás en conservar estructuras comunes, según se desprende de las declaraciones de algunos líderes.

El presidente de Kazakistán, Nursultan Nazarbayev, dejó esto claro al proponer hoy, domingo, dos días después de una decepcionante "cumbre", la creación de una unión bancaria sin Ucrania y otras dos repúblicas (Bielorrusia y Moldavia) que preparan la emisión de monedas nacionales.

Esta medida apunta a la formación dentro de la CEI de un núcleo compuesto por Rusia, Armenia y las cinco repúblicas centroasiáticas de bajo nivel de desarrollo económico, mientras que los otros cuatro países quedarían sólo en la periferia de la comunidad, si no la abandonan del todo.

La ausencia de Ucrania en un sistema bancario unificado para las repúblicas "que todavía compartimos la zona del rublo", como dijo Nazarbayev, garantizaría el dominio de Rusia, sin ningún contrapeso.

Con 52 millones de habitantes y una economía relativamente avanzada, Ucrania es la segunda república de la ex URSS, después de Rusia, que cuenta con una población de 150 ones de personas.

La decisión de Ucrania de independizarse, el pasado 1 de diciembre, sentenció la suerte de la Unión Soviética, que desapareció 24 días más tarde.

Ucrania ahora resalta su aspiración de integrarse en la Comunidad Europea, después de Polonia, Hungría y Checoeslovaquia, o, preferiblemente, junto con estos países.

Los países de Asia Central, en cambio, no pueden permitirse ilusiones de este tipo, y tendrán que seguir vinculados a Rusia, aunque pretenden suavizar su dependencia mediante el fortalecimiento de sus relaciones con potencias islámicas, como son Irán, Pakistán y Turquía.

Las declaraciones de Nazarbayev, en una entrevista en directo del primer canal de televisión, se hicieron dos días después de la celebración de una "cumbre" de la CEI "que consoló muy poco", al confirmarse el empeño de Ucrania y tres repúblicas más (Bielorrusia, Moldavia y Azerbaiyán) de abandonar el mando único militar.

Nazarbayev reconoció la posibilidad de un "escenario trágico" dado que a "la existencia de ejércitos republicanos podría sumarse la parálisis de las relaciones económicas entre los Estados miembros y el cierre de las aduanas".

El presidente kazajo hizo hincapié en la necesidad de levantar todas las barreras comerciales, que han surgido ante la precaria situación económica que viven los 15 países que formaban la Unión Soviética.

Las autoridades rusas, como ejemplo, prohibieron hoy, domingo, por "falta de licencia de exportación", el despegue de un avión de transporte que se disponía a llevar un cargamento de tela y cuero desde Ivenovo, ciudad industrial a unos 300 kilómetros al noreste de Moscú, hacia Armenia.

La CEI, creada en diciembre tras el desmembramiento del imperio soviético, cuenta con el segundo arsenal nuclear del mundo sobre su territorio, y un ejército de unos 3 millones de soldados, por lo cual el logro de un acuerdo sobre el tema militar resulta crucial para la supervivencia de la Comunidad.

Frente a la disolución del poder central soviético y la desaparición de la estructura del Partido Comunista soviético, el ex Ejército Rojo es el único elemento unitario de la ex URSS que aún se mantiene en pie.

Además de las cuestiones militares, los líderes discreparon sobre las responsabilidades por la deuda externa de la antigua URSS y el reparto de los bienes del desaparecido Estado, pero los prolongados debates sobre las fuerzas armadas impidieron el tratamiento de los otros asuntos que figuraban en el orden del día.

"Las discusiones se redujeron a un punto: si debe haber un ejército unido y un alto mando unificado durante un período de transición de dos años", dijo el vocero bielorruso Stanislav Ogurtsov.

Los funcionarios ucranianos del área de Defensa elaboraron un paquete separado de iniciativas para las conversaciones preparatorias de la conferencia cumbre, en el que propusieron la conformación de ejércitos nacionales individuales y un comando unificado exclusivamente para el arsenal nuclear.

Además de Ucrania (el segundo poder económico y militar de la CEI), las repúblicas de Moldavia y Azerbaiján rechazaron la idea de un período de transición, e insistieron en la creación de sus propias fuerzas a partir de unidades del ejército soviético e instalaciones en sus territorios, agregó el vocero bielorruso.

En tanto Rusia, Bielorrusia, Armenia y las repúblicas centroasiáticas apoyaron en principio la propuesta del período transitorio de dos años.

Si se implementa este congelamiento, dará tiempo a la frágil CEI para salvar el estado crítico de su economía y solucionar disputas territoriales y de otra índole.

Presidentes, primeros ministros y presidentes de Parlamentos de los once estados de la CEI asistieron a la reunión efectuada a la que Georgia, única ex república soviética que no pertenece a la agrupación, envió como observador a su ministro de Defensa, Levan Sharashanidze.

Desde hace nueve semanas, Rusia insiste en la necesidad de que la CEI tenga una fuerza militar unificada, mientras que Ucrania considera que tal organismo militar podría dominar y hasta amenazar a estados individuales de la Comunidad.

"Creo que habrá un ejército unificado, pero no lo formarán todos los miembros de la CEI", dijo Seitcazy Natayev.

Rusia, que ha heredado gran parte de las responsabilidades internas e internacionales de la Unión Soviética, es el principal defensor del mando militar centralizado.

Ucrania, por su parte, es el líder natural de las repúblicas favorables a la autonomía militar, dado que fue Kiev la que lanzó la principal polémica militar, en la breve existencia del Mar Negro, cuya base operativa se encuentra en el puerto ucraniano de Sabastopol.

[illegible] TO
[illegible]
[illegible]2
[illegible]
[illegible] 6732
[illegible]
FM. 1113
[illegible] 1331

Ucrania a las puertas de nuevo choque con Rusia por aviones

KIEV. (Reuter).- Ucrania exigió ayer a Rusia la devolución de aviones militares que dijo le habían sido "secuestrados" y su agencia noticiosa oficial dijo que Kiev estaba tomando el control de una división aeronáutica estratégica para la flamante Comunidad de Estados Independientes.

La agencia Ukrinform dijo que la división con sede en Uzin, era la primera unidad estratégica de la CEI que pasaba a controlar Ucrania.

El presidente ucraniano Leonid Kravchuk dijo en conferencia de prensa en Kiev, según reproduce la agencia, que había protestado ante Moscú por la "deserción" la semana pasada de seis tripulaciones aéreas rusas y sus aviones de combate SU24.

Los hombres volaron desde su base aérea ucraniana a Moscú para evitar jurar lealtad a Kiev, ya que Ucrania que está obligando a los ex militares soviéticos a hacerlo si quieren permanecer en su territorio.

Kravchuk dijo que los aviones habían sido "secuestrados" y el distintivo robado, calificando el hecho como un "delito que contradice los acuerdos y la legislación internacional".

Agregó que pidió al Presidente ruso Boris Yeltsin tomar medidas para devolver a los "desertores", el equipo y el distintivo.

Esta situación sin duda agravará las relaciones entre Kiev y Moscú, ya sensibilizadas por la decisión del Gobierno ucraniano de crear sus propias fuerzas armadas independientes de la nueva CEI y su intento de controlar el grueso de la poderosa flota del Mar Negro.

Rusia y Ucrania son los dos estados más grandes de la Comunidad, sucesora de la Unión Soviética. Rusia parecía dispuesta a oponerse firmemente a que Ucrania controlara la división aérea de Uzin.

Kravchuk dijo que la disputa sobre la flota del Mar Negro, que tiene unas 300 naves y 70.000 efectivos, no fue planteada en la cumbre de la semana pasada en Minsk pero expertos de Rusia y Ucrania están preparando documentos para una próxima reunión en Kiev el 20 de marzo.

La flota tiene como base la península de Crimea, que Rusia transfirió a Ucrania en 1954 como un "obsequio" cuya legalidad es ahora cuestionada por el parlamento ruso.

Kravchuk dijo no obstante que estaba seguro que la península no será devuelta al control ruso, enfatizando que Yeltsin no había presentado ningún reclamo territorial sobre ella. ■

ENT. DO.
CRUZ DO.

9201754

Acuerdo sobre misiles y defensa espacial

MOSCU, 18 (Reuter). – Rusia y los Estados Unidos acordaron hoy considerar compartir tecnologías sobre defensas espaciales y construir un centro para proporcionar alerta temprana contra el lanzamiento de misiles balísticos.

Al cabo de dos días de conversaciones, el secretario de Estado norteamericano, James Baker, y el ministro ruso de Relaciones Exteriores, Andrei Kozyrev, también acordaron acelerar las negociaciones acerca de reducciones adicionales de las armas nucleares estratégicas, pero no llegaron a ninguna decisión sobre la magnitud de esas nuevas medidas de desarme.

"Hasta ahora hablamos acerca de reducciones significativas y sustanciales, pero inferiores a las estipuladas en el Tratado Start", manifestó Baker en conferencia de prensa conjunta celebrada hoy con Kozyrev.

De tal modo hizo alusión al Tratado sobre Reducción de Armas Estratégicas que aproximadamente reduciría el arsenal estratégico estadounidense de 12.000 a 9000 ojivas y el del Kremlin de 11.000 a 7000.

Aunque Rusia y los Estados Unidos han declarado que ya no se consideran enemigos, aún creen en la existencia de una amenaza potencial por parte de países agresivos del Tercer Mundo y grupos extremistas.

Complicaciones

El otro tema importante en las deliberaciones, estuvo dado por propuestas separadas del presidente George Bush y Yeltsin sobre nuevas y radicales reducciones en sus arsenales nucleares estratégicos.

Kozyrev manifestó que él y Baker habían acordado abandonar el anterior método de negociación acerca de la reducción de armamentos en el que expertos técnicos pasaban años en Ginebra o en Viena discutiendo cada detalle técnico.

"Acordamos avanzar lo más rápido posible y al nivel de ministros de Relaciones Exteriores, con el propósito de que nuestros presidentes puedan posteriormente, en el curso del verano, adoptar algunas decisiones de fondo", explicó.

Por otra parte, la decisión ucraniana de incautarse de 21 bombarderos de las ex fuerzas nucleares soviéticas planteó hoy temores acerca de la viabilidad de un comando estratégico unificado de la Mancomunidad de Estados Independientes

Desempleo en Moscú

MOSCU, 18 (EFE). – Uno de cada cuatro moscovitas perderá el empleo antes de fin de este año como resultado de la recesión económica durante la transición al mercado libre, informó hoy el Departamento de Trabajo y Ocupación

La crítica situación ha obligado a las organizaciones sindicales y a las colectividades laborales de Moscú, ciudad con una población superior a los nueve millones de habitantes, a constituir un Fondo Social Contra el Desempleo.

División

MOSCU, 18 (EFE). – El mariscal Evgueni Shaposhnikov, comandante general de las fuerzas armadas de la MEI, pronosticó que el Ejército Rojo finalmente se dividirá entre los países de la alianza.

"En virtud de que la Mancomunidad no es un Estado ni una estructura superestatal, sino un grupo de Estados, el ejército será dividido entre las naciones que la integran", afirmó.

Sin embargo, adelantó que entre los países de la MEI podría surgir una alianza militar parecida al Pacto de Varsovia.

ENTRADA CRUZ ROJA

Doc. Poco LEGIBLE

9201755

01-01

Nº DOCU
TITULO Según Sefe de Inv. FFDD. de CEI, se dividirá ejército Rojo
PROCE PAIS (150007)
FE 19/2/92
VINCUL CEI - 10178
FM - 11163
FFDD - 13065

Habla el Comandante de la CEI

"EL EJERCITO ROJO SE DIVIDIRA Y PODRIA SURGIR ALGO COMO EL PACTO DE VARSOVIA"

MOSCU, 18 (EFE)— El mariscal Evgueni Shaposhnikov, comandante en jefe de las Fuerzas Armadas unificadas de la Comunidad de Estados Independientes (CEI), pronosticó hoy, martes, que el Ejército Rojo finalmente se dividirá entre los países de la alianza.

"Por cuanto la CEI no es un estado ni una estructura supraestatal, sino un grupo de estados, el Ejército será dividido entre los Estados y naciones que la integran", explicó Shaposhnikov en rueda de prensa, y agregó que "el objetivo de las repúblicas es conseguir la independencia total".

Sin embargo, adelantó que entre los países de la CEI podría surgir una alianza militar similar al extinto Pacto de Varsovia o a la OTAN.

El máximo jefe militar de la CEI destacó que en la reciente reunión cumbre de los líderes de los países de la Comunidad, a la que definió como un "niño recién nacido, frágil y tierno, al que hay que ayudarle a caminar", se lograron algunos objetivos, aunque manifestó que no fue de su total satisfacción.

"En Minsk (donde se celebró el jueves pasado la reunión) ocho países se pronunciaron por mantener las Fuerzas Armadas unificadas, mientras que tres Estados —Ucrania, Moldavia y Azarbaiyán— insistieron en crear sus propios ejércitos", constató Shaposhnikov, quien ha pedido, en las tres reuniones entre los líderes de la CEI, "abstenerse de crear fuerzas armadas propias".

Ucrania, añadió, "prácticamente las ha creado", mientras que con Moldavia y Azerbaiyán se desarrollan conversaciones sobre este tema.

Shaposhnikov se pronunció "categóricamente" contra la creación de ejércitos propios en regiones conflictivas, especialmente en Azerbaiyán y Armenia, por el conflicto de Nagorno Karabaj, y también en Moldavia, en cuyo territorio se han proclamado dos repúblicas independientes, con la consiguiente agravación de las tensiones interétnicas.

Armenia, república que suscribió el tratado de creación de las fuerzas unificadas, supedita la creación de sus institutos castrenses a la decisión de Azerbaiyán, con la que mantiene desde hace cuatro años un cruento conflicto que se ha cobrado más de 1.000 muertos.

Shaposhnikov anunció que si próximamente no se logra un alto el fuego en Nagorno Karabaj, retirará todas las unidades militares destacadas en la zona, para "impedir que se vean involucradas en el conflicto".

Al referirse a la posibilidad de que la Federación Rusa decida organizar sus propias Fuerzas Armadas, Shaposhnikov indicó que ésta es una cuestión que tiene que resolver el Gobierno y el Parlamento de la república, aunque subrayó que "no hay que darse prisa" en esta materia.

"No sé de dónde sacan esas cosas", dijo el mariscal al refutar las informaciones aparecidas en la prensa rusa acerca de que el decreto de creación de las Fuerzas Armadas de Rusia está sobre el escritorio del presidente de la república, Boris Yeltsin.

Shaposhnikov admitió que sus relaciones con el presidente de Ucrania, Leonid Kravchuk, han empeorado en los últimos tiempos. "Antes eran magníficas, ahora son buenas", dijo.

Restó importancia al juramento ayer a la bandera ucraniana por el comandante de una división aérea estratégica destacada en Ucrania, e indicó que ello no significa que esta unidad hubiese pasado a jurisdicción ucraniana.

Sobre Golpe de Estado

MOSCU, 18 (ANSA).— Un resquebrajamiento de la Comunidad de Estados Independientes (CEI) podría provocar un golpe de estado militar, afirmó hoy el vicepremier ruso para las cuestiones jurídicas, Serguei Shakhrai.

Hablando con los periodistas, el responsable ruso, político muy cercano a Boris Yeltsin, se manifestó convencido que "las divergencias entre Rusia y Ucrania y con otros estados de la CEI continuarán, es inevitable".

Shakrai sostuvo que la fuga a Moscú de seis tripulaciones aéreas con sus respectivos bombarderos, ocurrida la semana pasada, incrementó la tensión entre Moscú y Kiev.

El vicepremier ruso dijo que, ahora, tanto la clase política como los parlamentarios tienen en claro una cosa: el golpe militar en caso de "derrumbamiento de la Comunidad es seguro en más del 100 por ciento".

El pustch no sólo tendría lugar en Ucrania y la Federación Rusa, sino en todo el territorio de la ex URSS.

La creación de un ejército ucraniano, prosiguió Shakhra, no es el motivo que podría crear una ruptura completa entre Rusia y Ucrania. También es necesario superar este momento.

El político de Moscú habló de un período de dos años.

En cambio, los 11 países miembros de la CEI estuvieron de acuerdo en crear un Comando unificado para controlar el inmenso arsenal nuclear ex soviético.

E... VR
CI... VR

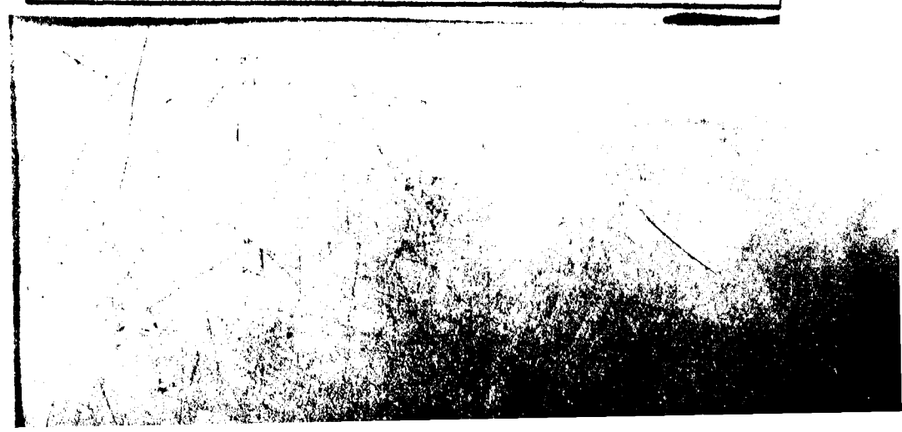

01-01

Irán y Turquía impulsan la integración islámica con repúblicas de la CEI

TEHERAN, 18 (Reuter). — **Cinco repúblicas musulmanas de la ex Unión Soviética se unieron a Irán, Turquía y Pakistán para crear un mercado común islámico potencialmente poderoso.**

"Somos parte de una familia ideológica más amplia", dijo el presidente iraní, **Akbar Hashemi Rafsanjani**, en la clausura de una cumbre de dos días de la Organización para la Cooperación Económica (OCE) en Teherán.

"Nuestra guía y líder es el Corán", declaró.

La cumbre de la OCE culminó con un comunicado que da la bienvenida a las ex repúblicas soviéticas de **Azerbaiján, Uzbekistán, Turkmenistán, Kirguicia y Tajikistán** como nuevos miembros.

La OCE fue fundada hace 27 años como un club económico por Irán, Turquía y Pakistán pero nunca tuvo un papel descollante. El desmoronamiento de la Unión Soviética estimuló su reactivación en momentos en que los estados musulmanes recientemente independizados buscan formar alianzas políticas y económicas.

Los estados de la OCE reúnen más de 250 millones de habitantes en una zona que se extiende a lo largo de 4.500 kilómetros desde los Balcanes hasta el Himalaya.

Aunque Turquía e Irán sostienen que sus intereses en la OCE son económicos antes que políticos, es probable un enfrentamiento entre los dos países por el liderazgo de la entidad, considerando que Washington propicia el respaldo de Angora como alternativa al fundamentalismo persa.

El presidente de Turquía, **Turgut Ozal**, la tradición laica de cuyo país contrasta violentamente con el fundamentalismo islámico de Irán, aprovechó la cumbre para instar a la OCE a desarrollarse siguiendo las prácticas económicas de mercado.

"Todos nuestros países creen ahora en las ventajas de una economía de libre mercado", dijo Ozal, añadiendo un reclamo de tolerancia religiosa.

Ozal dijo hoy en una conferencia de prensa que la idea de una feroz competencia entre Irán y Turquía por influir en los países musulmanes de la ex Unión Soviética era exagerada.

Los dirigentes de la OCE firmaron un acuerdo para reducir en el 10 por ciento los aranceles aduaneros de una serie de productos, e instaron a hacer esfuerzos para eliminar todas las barreras, junto con los subsidios a las exportaciones.

Dijeron que querían cooperar en materia de transporte, comunicaciones, energía, industria y agricultura, pero no tomaron decisiones específicas.

"Si persistimos seriamente en nuestra cooperación podemos cobrar mucho peso en la economía global", dijo Rafsanjani.

El Estado semimusulmán de Kazaj, una extensa república ex soviética que limita con **China**, concurrió a la cumbre como observador, pero no presentó una solicitud formal de incorporarse. Dos estados no musulmanes, **Armenia y Rumania**, expresaron su interés en hacerlo.

Los dirigentes de la OCE acordaron permitir que "la comunidad musulmana turca de Chipre participe en las actividades económicas, culturales y técnicas" del grupo, pero aclararon que eso no significa un reconocimiento del Estado separatista del norte de Chipre, que solo cuenta con la venia de Angora.

Además de Rafsanjani y Ozal, asistieron a la cumbre el primer ministro paquistaní, **Nawaz Sharif**, y altos funcionarios de los estados recientemente admitidos en la OCE.

A instancias de Ozal, la próxima cumbre tendrá lugar en Turquía en 1993.

Por otra parte, Irán dijo que había establecido una franja de cooperación en el Mar Caspio con cuatro repúblicas ex soviéticas (Azerbaijan, Kazajistan, Rusia y Turkenistam).

Rafsanjani dijo a los periodistas. **"Esta organización no está relacionada con la OCE y actuará de modo independiente e internacional"**.

La agencia iraní de noticias IRNA informó que el Grupo del Mar Caspio se reunirá el mes próximo en Teherán para esbozar una Constitución. Sus actividades se concentrarán en la cooperación de embarques, zonas pesqueras, protección ambiental y problemas afines.

ENTRADO

9201757

C.E.I (10175)
Rel. Islamico (11212)

Irán y Turquía impulsan la integración islámica con repúblicas de la CEI

TEHERAN, 18 (Reuter). — **Cinco repúblicas musulmanas de la ex Unión Soviética se unieron a Irán, Turquía y Pakistán para crear un mercado común islámico potencialmente poderoso.**

"Somos parte de una familia ideológica más amplia", dijo el presidente iraní, **Akbar Hashemi Rafsanjani**, en la clausura de una cumbre de dos días de la Organización para la Cooperación Económica (OCE) en Teherán.

"Nuestra guía y líder es el Corán", declaró.

La cumbre de la OCE culminó con un comunicado que da la bienvenida a las ex repúblicas soviéticas **de Azerbaiján, Uzbekistán, Turkmenistán, Kirguicia y Tajikistán** como nuevos miembros.

La OCE fue fundada hace 27 años como un club económico por Irán, Turquía y Pakistán pero nunca tuvo un papel descollante. El desmoronamiento de la Unión Soviética estimuló su reactivación en momentos en que los estados musulmanes recientemente independizados buscan formar alianzas políticas y económicas.

Los estados de la OCE reúnen más de 250 millones de habitantes en una zona que se extiende a lo largo de 4.500 kilómetros desde los Balcanes hasta el Himalaya.

Aunque Turquía e Irán sostienen que sus intereses en la OCE son económicos antes que políticos, es probable un enfrentamiento entre los dos países por el liderazgo de la entidad, considerando que Washington propicia el respaldo de Angora como alternativa al fundamentalismo persa.

El presidente de Turquía, **Turgut Ozal**, la tradición laica de cuyo país contrasta violentamente con el fundamentalismo islámico de Irán, aprovechó la cumbre para instar a la OCE a desarrollarse siguiendo las prácticas económicas de mercado.

"Todos nuestros países creen ahora en las ventajas de una economía de libre mercado", dijo Ozal, añadiendo un reclamo de tolerancia religiosa.

Ozal dijo hoy en una conferencia de prensa que la idea de una **feroz competencia entre Irán y Turquía** por influir en los países musulmanes de la ex Unión Soviética era exagerada.

Los dirigentes de la OCE firmaron un acuerdo para reducir en el 10 por ciento los aranceles aduaneros de una serie de productos, e instaron a hacer esfuerzos para eliminar todas las barreras, junto con los subsidios a las exportaciones.

Dijeron que querían cooperar en materia de transporte, comunicaciones, energía, industria y agricultura, pero no tomaron decisiones específicas.

"Si persistimos seriamente en nuestra cooperación podemos cobrar mucho peso en la economía global", dijo Rafsanjani.

El Estado semimusulmán de Kazaj, una extensa república ex soviética que limita con **China**, concurrió a la cumbre como observador, pero no presentó una solicitud formal de incorporarse. Dos estados no musulmanes, **Armenia y Rumania**, expresaron su interés en hacerlo.

Los dirigentes de la OCE acordaron permitir que "la comunidad musulmana turca de Chipre participe en las actividades económicas, culturales y técnicas" del grupo, pero aclararon que eso no significa un reconocimiento del Estado separatista del norte de Chipre, que solo cuenta con la venia de Angora.

Además de Rafsanjani y Ozal, asistieron a la cumbre el primer ministro paquistaní, **Nanaz Sharif**, y altos funcionarios de los estados recientemente admitidos en la OCE.

A instancias de Ozal, la próxima cumbre tendrá lugar en Turquía en 1993.

Por otra parte, Irán dijo que había establecido una **franja de cooperación en el Mar Caspio** con cuatro repúblicas ex soviéticas (Azerbaijan, Kazajistan, Rusia y Turkenistan).

Rafsanjani dijo a los periodistas. **"Esta organización no está relacionada con la OCE y actuará de modo independiente e internacional"**.

La agencia iraní de noticias IRNA informó que el Grupo del Mar Caspio se reunirá el mes próximo en Teherán para esbozar una Constitución. Sus actividades se concentrarán en la cooperación de embarques, zonas pesqueras, protección ambiental y problemas afines.

ENTRADO
9201757

Enérgica crítica ucrania a Yeltsin

Rumbos el presidente ruso, al anunciar "correcciones" en el programa de reformas económicas, volvió a ratificar el rumbo elegido.

KIEV, 19 (Reuter). – El presidente ucranio, Leonid Kravchuk, declaró hoy que el presidente ruso Boris Yeltsin no tiene derecho a negociar reducciones de armas estratégicas en nombre de la nueva Mancomunidad de Estados Independientes (MEI).

Kravchuk, al hablar durante una reunión con corresponsales extranjeros, dijo que las cuatro ex repúblicas soviéticas con armas nucleares en su territorio deberían participar en pie de igualdad de las conversaciones sobre desarme con los Estados Unidos.

Correcciones económicas

MOSCU, 19 (DPA). – Boris Yeltsin anunció hoy en la televisión que la política de reformas del gobierno de Minsk será sometida a "correcciones".

Yeltsin, que se dirigió a la población en declaraciones hechas en el principal programa vespertino de noticias de la televisión rusa, agregó que las proyectadas "correcciones" no supondrán en ningún caso una marcha atrás en el programa de reformas.

El presidente de Rusia dijo que se implantarán medidas de protección social tendientes a evitar que surjan "inquietudes" en la población.

Yeltsin agregó que Rusia no hará nada que pueda impulsar a Ucrania a querer abandonar la Mancomunidad de Estados Independientes (MEI), sucesora de la extinta Unión Soviética.

Advertencia

MOSCU, 19 (Reuter). – Yegor Gaidar, el hombre que está encargado de salvar la economía rusa advirtió hoy que sus reformas pueden fracasar si la frágil Mancomunidad de las 11 ex repúblicas soviéticas se disuelve.

Gaidar agregó: "El colapso de la MEI actuaría como una mina que haría explotar todas nuestras reformas".

Tensiones militares y económicas, particularmente entre Rusia y Ucrania obstaculizaron el desarrollo de la MEI desde el comienzo y hacen cuestionar su supervivencia a largo plazo.

Bombardeos

MOSCU, 19 (ANSA). – Más de veinte personas murieron hasta ahora en el intenso bombardeo que desde hoy la artillería azerí lanza sobre Stepanakert, la capital de Nagorno-Karabagh.

9201758

COLAPSO DE LA CEI PUEDE ARRUINAR LA REFORMA ECONOMICA EN RUSIA

La advertencia fue lanzada por el Viceprimer Ministro ruso, Yegor Gaidar

MOSCU. (Reuter).- El hombre que está encargado de salvar la economía rusa advirtió ayer que sus reformas pueden fracasar si la frágil Comunidad de las once ex repúblicas soviéticas se disuelve.

"Las relaciones de Rusia con los otros miembros de la CEI me preocupan hoy muchísimo más que sus vínculos con el resto del mundo," dijo el viceprimer ministro Yegor Gaidar al semanario Literaturnaya Gazeta.

Gaidar agregó: "El colapso de la CEI actuaría como una mina que haría explotar todas nuestras reformas".

En sus observaciones, Gaidar subrayó que están en juego intereses vitales para Rusia y las otras 10 repúblicas, que decidieron eliminar a la Unión Soviética en diciembre y luchan ahora por resolver sus diferencias dentro de una nueva Comunidad de Estados Independientes.

Tensiones militares y económicas, particularmente entre Rusia y Ucrania, obstaculizaron el desarrollo de la Comunidad desde el comienzo y hacen cuestionar su supervivencia a largo plazo.

Un cercano colaborador del Presidente ruso Boris Yeltsin, dijo el martes que una disolución de la CEI podría provocar un golpe de Estado; un último intento de conservadores, excomunistas o miembros de la extrema derecha por tomar el poder.

El descontento popular creció desde que Rusia, Ucrania y la mayoría de los otros estados miembros de la CEI liberaron los precios el mes pasado, lo que provocó un aumento en el costo de los productos básicos de hasta 30 veces, mientras que la existencia de bienes sólo creció levemente.

Gaidar señaló que dentro de Rusia la corrupción en los medios oficiales es la mayor amenaza a sus reformas, que intentan establecer un mercado libre, terminar con la escasez crónica de productos y frenar la hiperinflación.

"Cualquier estado fuerte necesita un aparato normal de gobierno. Y el nuestro está enfermo," dijo.

No hay duda de la "decencia" del gobierno mismo, pero algunos funcionarios de menor nivel están desmoralizados, y muchos de ellos intentan "llenar sus bolsillos rápidamente cuando tienen la oportunidad".

Funcionarios rusos admitieron que parte del alimento enviado por Occidente como ayuda a la ex Unión Soviética se deslizó hacia el mercado negro, o cayó en manos de autoridades locales corruptas. Pero negaron que se hayan perdido grandes sumas.

Gaidar dijo, sin embargo, que las primeras siete semanas de reformas mostraron que el rublo, que se recupera lentamente en el mercado cambiario oficial y en el mercado negro frente al dólar, puede salvarse.

"Se está produciendo un desmantelamiento irreversible del sistema comunista", señaló. "Creo que es prácticamente imposible poner todo de nuevo en la vieja senda".

Gaidar dijo que la tarea estratégica más vital que enfrenta el Gobierno ruso es una privatización en gran escala, pero el proceso será largo y difícil.

"Si en dos años tenemos una economía con un sector privado poderoso, dominante, consideraré que el fenómeno ha dado resultado," afirmó. 01-01

9201759

James Baker llega a Moscú

* Presidentes de Azerbaiyán y Rurkmenistán participan en cumbre económica en Irán
* Decenas de víctimas en Nagorny Karabaj

El secretario de Estado norteamericano James Baker reinicia hoy lunes en Moscú discusiones con los dirigentes rusos para una aceleración del desarme, tras haber preparado el establecimiento de relaciones diplomáticas con los nuevos Estados del Cáucaso y del Asia central. Tras haber avanzado junto con los dirigentes norteamericanos en iniciativas de desarme, los dirigentes rusos han acelerado el paso pero Washington ha reaccionado fríamente a las últimas propuestas que han hecho.

Washington (AFP)

■ Baker deberá responder, no obstante, a la propuesta del presidente ruso Boris Yeltsin de reducir los arsenales de ambas partes a dos mil quinientas cabezas nucleares estratégicas. Actualmente son más de diez mil.

El presidente Bush propuso a finales de enero negociar una eliminación de todos los misiles intercontinentales con cabezas múltiples situados en tierra, campo en el cual Rusia tiene ventaja, y ofreció reducir en compensación en un tercio el número de misiles situados en submarinos norteamericanos.

El objetivo de Bush es dejar los arsenales en cuatro mil setecientas cabezas cada uno. Tras subrayar que serían necesarios casi diez años para lograrlo, los dirigentes norteamericanos estiman prematuro contemplar nuevas reducciones, sobre todo cuando la propuesta rusa los obligaría a eliminar los misiles con cabezas múltiples de submarinos norteamericanos, según lo reconocen.

Baker debe responder también a una iniciativa rusa aún más ambiciosa, anunciada el miércoles ante la conferencia de desarme de Ginebra por el ministro de Relaciones Exteriores ruso, Andrey Kozyriov.

Esta contempla el abandono del estado de alerta nuclear por las cinco grandes potencias (EEUU, Rusia, China, Francia y Gran Bretaña) con el retiro de las ojivas de sus vectores, sus misiles y bombarderos.

Washington y Moscú concuerdan en todo caso en que hay que evitar que los expertos nucleares de la ex URSS queden desempleados por causa del desarme y tengan la tentación de trabajar para países del tercer mundo como Irak o Irán.

Baker indicó el viernes a expertos nucleares del centro ultrasecreto Cheliabinsk 70 del Ural que EEUU y Alemania proponían crear en Rusia un centro científico internacional, que evaluaría y financiaría proyectos de investigación pacífica que serían realizados por los expertos de los nuevos estados independientes.

El canciller ruso aprobó la idea en Ginebra.

Según el Departamento de Estado, Baker contempla también otra forma de ayuda demandada por Moscú: la creación de un fondo de estabilización del rublo. Estados Unidos sólo respaldaría el proyecto cuando Rusia sea admitida en el Fodo Monetario Internacional y adopte un programa claro de reformas económicas.

Es difícil que Baker pueda dejar despejados todos esos asuntos antes de su regreso mañana martes a Washington, pero podría fijar un calendario para nuevos encuentros con los dirigentes rusos.

CUMBRE ECONOMICA EN IRAN

Los presidentes de Azerbaiyán, Ayaz Mutalibov, y de Turkmenistán, Saparmurad Niyazov, llegaron ayer domingo a Teherán para participar de la primera cumbre de la Organización de la Cooperación Económica (ECO), cuya apertura tuvo lugar ayer de tarde.

Al mismo tiempo, el ex juez de los tribunales revolucionarios de Irán, el ayatolá Sadeg Jaljali, afirmó ayer domingo ante el Parlamento iraní que "la participación de los países musulmanes de la ex URSS en la ECO es una gran victoria para Irán".

Los presidentes de Azerbaiyán y de Turkmenistán fueron recibidos en el aeropuerto de Teherán por el presidente iraní, Ali Akbar Hashemi Rafsandjani.

A partir de ahora, esas dos repúblicas y Uzbekistán (representada en la oportunidad por el presidente de su Parlamento) son miembros plenos de la ECO, que desde su creación en 1985 agrupaba inicialmente a Irán, Pakistán y Turquía.

"Los países que hasta ayer se encontraban bajo la bota del comunismo participan hoy en la cumbre de la ECO y eso constituye una gran victoria para Irán", dijo Jaljali.

Las repúblicas de Tayjikistán, Kazajstán y Kirguizistán solicitaron su adhesión a esa organización económica.

El secretario de Estado, James Baker, junto al presidente de Uzbekistán, Islam Karimov, durante la visita a esa república ayer domingo.

INTENSOS COMBATES EN NAGORNY-KARABAJ

Unas veinte personas, incluyendo mujeres y niños, murieron ayer domingo en intensos combates con cohetes y fuego de artillería que se produjeron por tercer día consecutivo, entre armenios y azeríes, en Stepanakert y otros puntos de Nagorny Karabaj, informaron agencias de prensa.

La agencia independiente Interfax, citando a Oleg Yeseyan, presidente del Consejo de ministros de Nagorny Karabaj, dijo que Stepanakert sufrió el "más terrible" bombardeo desde que estalló el conflicto hace cuatro años.

El informe afirmaba que una serie de edificios públicos y viviendas en la ciudad fueron total o parcialmente destruidos y añadió que los equipos de salvamento encontraron hasta ahora unas veinte víctimas entre los escombros.

Yeseyan afirmó que se había pedido ayuda a unidades de las [illegible] soviéticas estacionadas en el territorio, para combatir las [illegible] Azerbaiyán, pero la petición fue [illegible] gada, indicó la misma fuente.

La agencia TASS informó [illegible] mente que intensos combates [illegible] cerca de las poblaciones [illegible] cho y Dahagram, y añadió que [illegible] dor de cincuenta lanzas [illegible] truidos en Stepanakert.

TASS afirmó que más de [illegible] personas fueron muertas o heridas [illegible] los últimos enfrentamientos y [illegible] que aún quedaban incendios [illegible] control en Stepanakert.

ENT... VB
OFIC... VB

9201760 -

• DOCUMENTO

TITULO Leonid Kravchuk, [illegible]

[illegible]

FECHA [illegible]

VIA [illegible]

[illegible]

[illegible]

[illegible]

[illegible]

[illegible]

Material (1231)

Kravchuk desafía a Yeltsin

Apoyo a la iniciativa de Mitterrand: convocar a una conferencia internacional sobre desarme atómico

El presidente ucranio, Leonid Kravchuk, desafió nuevamente a su homólogo ruso, Boris Yeltsin, al proponer que Ucrania, Belarrús y Kazajstán participen en la nueva ronda de negociaciones sobre desarme prevista entre Estados Unidos y Rusia.

K'iev (AFP)

El Kravchuk llegó incluso a sugerir la convocatoria de una conferencia internacional a la cual estarían invitadas las otras potencias nucleares, fundamentalmente China, Francia y Gran Bretaña. En esto brindó su apoyo al presidente francés Francois Mitterrand, favorable a dicha iniciativa.

"Si Bush se aburre solo (ante los cuatro Estados nucleares de la Comunidad de Estados Independientes, CEI), entonces se podría invitar también a Mitterrand o al primer ministro británico", lanzó Leonid Kravchuk, durante una conferencia de prensa organizada el [illegible] en Kiev por un grupo de periodistas extranjeros.

El líder ucranio, cuyo peso político en la ex Unión Soviética continúa aumentando desde fines del año pasado, calculó cuidadosamente la fecha de ese encuentro.

Esta conferencia de prensa tuvo lugar justo después de la última visita del secretario de Estado norteamericano James Baker a la CEI -quien esta vez no viajó a Ucrania- y pocos días después del fin de la cumbre de Minsk (Belarrús), en la cual los proyectos rusos chocaron con la tenacidad de Ucrania, Moldavia y Azerbaiyán, a los cuales se unió más tarde Belarrús, todos decididos a formar sus propios ejércitos.

En varias oportunidades después del desmembramiento de la URSS, Leonid Kravchuk reprochó a Yeltsin que fuera el único en hablar en el plano internacional. Particularmente luego del discurso del presidente ruso ante el Consejo de Seguridad de las Naciones Unidas, a fines de enero.

Al [illegible] Rusia, que se había declarado "heredera de la URSS", Kravchuck contestó, como lo ha hecho en repetidas ocasiones desde entonces, que "todas las repúblicas" tienen el mismo derecho a ser herederas del difunto imperio. El 14 de febrero Minsk logró que se elaborase una declaración común al respecto.

En el nivel interno, el concepto de "herencia común" debe traducirse principalmente por una repartición "más objetiva" de los activos de la ex Unión Soviética.

Este es el principal tema de la agenda de la próxima cumbre de la CEI, prevista para el 2º de marzo en Kiev. Al referirse a esta cuestión, el presidente ucraniano afirmó que la primera tarea de la CEI consiste en constituir un "Comité de coordinación", o "'iqui-com".

La CEI tendrá que hacer frente a esa "difícil" tarea, afirmó Kravchuk, en [illegible] que van desde las fuerzas armadas hasta la economía, con lo que dio a entender que se podrían producir nuevas batallas con Rusia.

Ucrania quiere que se "repartan clara y definitivamente" los activos de la ex URSS, "al menos los que están en el exterior, porque en el plano interior la división es tan inexplicable que solo el statu quo es viable por ahora".

[illegible] antiguo comunista ganaco a los [illegible] independentistas y liberales, el presidente ucranio Leonid Kravchuk [illegible] hoy como un político que sabe [illegible] quiere, dispuesto a medirse con la [illegible] Rusia de Boris Yeltsin y a integrar Ucrania al mundo occidental. [illegible] presidente en diciembre último por sufragio universal, este [illegible] de 58 años ambiciona convertir [illegible], ribereña del Mar Negro y [illegible] con Rumania, Polonia y Rusia, en un "país económicamente fuerte".

Para Kravchuk, esa fuerza pasa [illegible] por la eliminación de las armas nucleares, estratégicas y tácticas [illegible] en su territorio. La potencia de [illegible] es sobre todo económica y la [illegible] de armas nucleares ocasiona gastos considerables", dijo el miércoles en rueda de prensa.

Ucrania, que reivindica la neutralidad aunque seguirá siendo una de las principales potencias nucleares mundiales hasta 1994 -fecha prevista para la desnuclearización total-, desea adherir al proceso actual de desarme. "Cada Estado debe hacer propuestas conforme a su doctrina militar y a su política exterior", destacó recientemente el presidente Kravchuk.

Nacido en 1937 en una familia de campesinos de Rovenskoi, oeste de Ucrania, Leonid Kravchuk guardó silencio durante el fallido golpe de Estado de agosto último, lo que sus detractores le reprochan, así como también el no haber abandonado el Partido Comunista hasta después del fracaso del golpe.

Pero las voces opositoras se han acallado los últimos meses, al convertirse Kravchuk en nacionalista ferviente, además respetuoso de las decisiones del Parlamento.

Según los analistas, Leonid Kravchuk está revelándose como un político inteligente y determinado, que no cae en la tentación de concesiones hacia sus antiguos amigos: "En la vida política no hay simpatía ni antipatía personal", dijo recientemente, estimando que las relaciones "deben estar dictadas por los principios".

Kravchuk, un político en ascenso que sabe lo que quiere. (Telefoto de AFP)

[illegible] VR

[illegible] VR

Dar foco Legible

9221761

Nº DOCUMENTO
TITULO Ministros de RR.EE. de Armenia y Azerbaijan piden Alto al fuego.-
PROCE... La Republica (155093)
F... 21/2/92
L... URSS (10175)
Armenia (10144)
Azerbaidjan (10207)
F. Pol (11164)
F. Militar (11163)

Cancilleres proponen un alto el fuego en Nagorno Karabaj

Una posibilidad de solución al conflicto armenio-azerí

Moscú (ANSA)

■ Un alto el fuego en la guerra civil de Nagorno Karabaj fue pedido por los ministros de Exteriores de Armenia y Azerbaiyán, presentes en la reunión mediadora inaugurada en Moscú, patrocinada por el presidente ruso Boris Yeltsin. Este es el resultado concreto del cónclave, considerado un "pequeño paso adelante que esperemos continúe en el futuro", según dijo el ministro armenio Raffi Hovannisian. Ahora se trata de aplicar el alto el fuego en el enclave armenio en Azerbaiyán, donde entre el miércoles y ayer hubo más de veinte muertos. El ministro Ovanissian fue optimista ayer sobre una posibilidad de diálogo concreto entre ambas partes. Los armenios quieren que los cascos azules de las Naciones Unidas se encarguen de garantizar la paz en el pequeño territorio, o en su defecto un contingente ruso.

Los azeríes entraron en la reunión de ayer diciendo que "no están listos para considerar la cuestión" de q... la ONU o la Comunidad de Estado Independientes (CEI) separe a los c... ntendientes, pero hablaron ayer d... "espíritu constructivo" del cónclave.

Azerbaiyan desea que se ...plique el plan de tres puntos que su ...residente, Alexei Mutalibov, propuso en su reciente entrevista con el se...etario de Estado norteamericano Jam...s Baker: alto el fuego, reanudación d... las comunicaciones y a continuación ...sa de un acuerdo de paz Armenia-Azerbaiyán.

El ministro ruso de Exteriores, Andrei Kozirev, fue optimista, pues señaló que las negociaciones "marchan muy bien".

La violencia en Nagorno Karabaj comenzó hace cuatro años y ya cobró más de mil muertos. Sólo el miércoles hallaron veinte cadáveres y esta madrugada hubo dos muertos y numerosos heridos.

El Parlamento de Armenia había pedido el miércoles al Consejo [illegible]

ENTRADA VB
CRUZ ... VM

9201762

La CEI enfrenta a sus acreedores

El 10 de marzo algunas de las repúblicas que integran la Comunidad de Estados Independientes (CEI) serán admitidas en el Consejo de Cooperación de la OTAN. A fines de ese mismo mes, la CEI iniciará cruciales negociaciones con las naciones acreedoras para el pago de su voluminosa deuda externa, de 63.000 millones de dólares. Solo en concepto de intereses tendrá que pagar este año 8.700 millones de dólares.

MOSCU, 21 (Reuter, EFE y ANSA). — Las ex repúblicas soviéticas, cuya deuda externa es de 63.000 millones de dólares, negociarán en marzo con las naciones acreedoras el pago de los intereses, anunció hoy el jefe de la Comisión de Relaciones Económicas Internacionales Rusas, **Pyotr Aven**. El 10 del mismo mes los miembros de la **Comunidad de Estados Independientes (CEI)** se integrarán al **Consejo de Cooperación de la Organización del Tratado del Atlántico Norte (OTAN)**, según informó su secretario general, **Manfred Woerner**.

"La postergación parcial del pago de los servicios externos es un tema crucial", dijo Aven al anunciar la participación de la CEI en la ronda de conversaciones con el **Club de París**, a fines de marzo. "Durante 1992 tendremos que pagar un total de 8.700 millones de dólares de intereses. Esta es una suma enorme, en especial cuando otras repúblicas no pagan nada", agregó el funcionario.

El año pasado, las ex repúblicas de la desaparecida **Unión de Repúblicas Socialistas Soviéticas (URSS)** llegaron a un acuerdo en los porcentajes de la deuda externa total que le correspondía pagar a cada una conforme al principio de "responsabilidad conjunta e individual". Aunque su parte calculada era sólo del 61 por ciento, "**Rusia está pagando toda la deuda**", aseguró Aven.

La CEI obtuvo ya una postergación de los pagos de capital sobre la deuda de mediano y largo plazo por un monto de 11.100 millones de dólares. El monto total de la deuda externa de los ex países soviéticos, incluido capital e intereses, alcanza los 63.000 millones de dólares.

El lunes funcionarios de la CEI se reunirán en **Moscú** para discutir los problemas de la deuda. "Queremos conocer la posición de todos los estados antes del encuentro con las naciones acreedoras del Club de París", explicó **Aven**.

♦ OTAN

El secretario general de la OTAN, el alemán Manfred Woerner, anunció hoy en **Hamburgo** que algunas de las naciones miembros de la CEI serán admitidas en el Consejo de Cooperación de la organización a partir del 10 de marzo cuando los ministros de Relaciones Exteriores de la alianza se reúnan en **Bruselas**.

La decisión no abarca a todos los países de la ex URSS, pero el secretario general explicó que otros casos pueden ser contemplados en el futuro. "La república de **Georgia** podría ingresar a la OTAN cuando resuelva sus conflictos internos", dijo a modo de ejemplo.

Woerner indicó que la pertenencia efectiva de estos países a la OTAN "no aparece como probable en el mediano plazo, ya que el organismo es también una alianza de valores y cada nuevo adherente debe compartir los intereses de los demás".

♦ Rusia

La atención de los ciudadanos de la Federación Rusa, mientras tanto, está centrada fundamentalmente en la marcha del plan económico impulsado por su presidente, **Boris Yeltsin**. La caída del dólar en el mercado negro fue interpretada por el gobierno como un síntoma de estabilidad; sin embargo, los analistas dan como segura una recuperación del billete estadounidense y un nuevo salto de la inflación, "cuyas causas continúan vigentes".

La cotización del dólar a comienzos de enero era de 170 rublos, pero cayó a mediados de febrero a sólo 90. La causa fundamental de la caída fue la vuelta al rublo de miles de ahorristas que habían tratado de salvar su dinero comprando dólares, ante el fantasma de una reforma monetaria nunca concretada.

El Banco Central de Rusia salió a vender dólares, lo cual hizo bajar el precio a su nivel actual e incrementó el optimismo de los funcionarios. **Aleksey Uliukayev**, consejero económico del gobierno, afirmó que "en poco tiempo más el dólar caerá 50 rublos por unidad", pero tal confianza es criticada por diversos especialistas, que opinan que "el gobierno utiliza sus modestos recursos de divisas para dudosos efectos estadísticos".

Un índice inflacionario para marzo previsto entre un 20 y el 25 por ciento y una canasta familiar de 1.400 rublos mensuales cuando el 90 por ciento de la población gana menos de la mitad son los números que se anteponen a la euforia oficial.

DESAPARECE HOY EL ULTIMO BALUARTE DE LA EX URSS

EJERCITO ROJO

Hoy domingo —día dedicado por el desaparecido régimen soviético a venerar a sus tropas—, no será de celebración: deshecho por los nuevos Estados que surgieron de los restos de la URSS, el mítico Ejército Rojo culminará una semana consagrada a poner fin a su existencia. El mayor contingente militar del mundo, con más de tres millones y medio de hombres, pasa a la historia. Fue, al mismo tiempo, la mayor amenaza para Occidente y el instrumento de que se valió el Kremlin para "rusificar" a la extinta Unión Soviética.

El Ejército Rojo fue muchas cosas: el mayor ejército del mundo, la amenaza mortal del Occidente capitalista, uno de los principales instrumentos de rusificación de los pueblos de la ex **Unión Soviética** y, *últimamente*, la **única institución que cohesionaba el bullente conglomerado de países** y etnias que alguna vez, unido por un puño de hierro, formó la segunda potencia del planeta.

Ya no es nada de eso.

El mariscal **Evgueni Shaposhnikov**, comandante en jefe de las fuerzas armadas unificadas de la **Comunidad de Estados Independientes (CEI)** anunció que dado que la CEI no es un estado ni una estructura supraestatal, sino un grupo de estados, el ejército será dividido entre los Estados y naciones que lo integran. **Solo el arsenal nuclear quedará bajo un mando unificado transitorio. Ucrania, Moldavia y Azerbaiján formarán sus propios ejércitos y todos se sumergirán en una encono**da disputa por la propiedad de las armas, los tanques, los aviones, los buques y los hombres que formaron las fuerzas armadas soviéticas, que tendrá en vilo a los ex soviéticos y al mundo entero por un buen tiempo.

En 1918, cuando el socialismo todavía no producía mariscales, el Comisario del Pueblo para la Guerra, **León Trotsky**, comenzó a organizar y dirigir el Ejército Rojo con los restos del ejército zarista, incluidos muchos oficiales, los cuadros bolcheviques y los reclutas arrancados de las fábricas y de las profundidades del inmensurable campo ruso. El objetivo del nuevo ejército era, según el decreto gubernamental que lo creó, ser **"el baluarte del poder de los soviets... y el apoyo a la próxima revolución socialista de Europa"**.

En la época de **José Stalin** el Ejército comenzó a perder su fisonomía de milicia popular para convertirse en un verdadero ejército profesional, con grados, galones y medallas. Recibió su bautismo en la **Segunda Guerra Mundial** donde, **a un costo humano increíble**, contribuyó a la derrota del nazismo, se llenó de gloria en su país y de prestigio en el exterior.

La organización militar, centralizada y jerárquica, sirvió de modelo para la organización de la sociedad civil desde el principio de la república soviética, cuando se implementó el llamado **"comunismo de guerra"** hasta nuestros días cuando imperaba lo que los soviéticos llamaban el "socialismo cuartelario".

La posición de las fuerzas armadas en la sociedad comenzó a cambiar con la intervención en **Afganistán** (1979-1988). En los tramos finales de la guerra, ya en plena democratización, la prensa soviética daba a conocer casos de errores de dirección, maltrato a los reclutas y corrupción y revelaba las mentiras oficiales sobre los supuestos triunfos en el frente.

Desde su creación el Ejército fue una **pieza clave del gobierno soviético en su política de las nacionalidades**. En los primeros años del régimen existieron principios de organización de ejércitos nacionales en **Crimea** y el **Cáucaso** y hasta un Colegio Militar y un ejército de musulmanes. Stalin terminó con todo eso, como terminó con las relativas autonomías nacionales y las fuerzas armadas se convirtieron en un instrumento de la rusificación de los pueblos no rusos de la URSS. La proporción de rusos —y de otros eslavos— en los cuadros superiores es mucho más elevada que su participación en el total de la población soviética.

Enormes, poderosas y prestigiosas, las fuerzas armadas **siempre estuvieron subordinadas al Partido Comunista**. El partido seleccionaba los mandos, vigilaba el comportamiento de los hombres en cada cuartel y en cada barco y, por supuesto, decidía la política y la estrategia militares. Los uniformados intervinieron solo dos veces directamente en la vida civil: una después de la muerte de Stalin, en la ejecución de **Lavrentii Beria**, y otra en el frustrado golpe de agosto de 1991.

Las fuerzas armadas recibieron, desde los prolegómenos de la Segunda Guerra, una atención económica especial. Absorbieron una parte sustancial del presupuesto estatal, los mejores obreros, técnicos y científicos y la prioridad en la lista de pedidos de cualquier elemento. En la época de **Leonid Brezhnev** el esfuerzo militar **llegó al paroxismo**, creando una fuerza de dimensiones colosales que terminó agotando a la sociedad y contribuyendo, paradójicamente, a su colapso.

Las cifras sobre el gasto bélico soviético son siempre inciertas, pero se estima que los gastos directos llegaron a significar **entre el 10 y el 15 por ciento del producto nacional, duplicando el gasto directo norteamericano.**

Basados en ese esfuerzo, los soviéticos montaron un ejército de casi 4 millones de hombres, 2.500 lanzaproyectiles estratégicos, 1.400 misiles intercontinentales, 8.200 aviones y 64.000 tanques de la más avanzada tecnología mundial. Las fuerzas armadas podían, teóricamente, invadir Europa Occidental en pocos días y, ésto con seguridad, reducir a ceniza radiactiva buena parte del planeta, con **Nueva York** y **Washington** incluidas, en pocas horas.

Sin embargo, las fuerzas armadas, desbordantes en cantidad, se retrasaban en el progreso técnico **por el atraso de su propio país**.

No obstante, con el Partido destruido y el Estado desmembrado, las fuerzas armadas quedaron como la única institución unificada y dos grupos enfrentados quisieron utilizarlas para sus intereses: los **stalinistas nostálgicos del socialismo cuartelario** y los **reformistas rusos que querían mantener algún control** sobre las piezas sueltas del antiguo imperio.

No pudo ser. El último bastión del poder soviético también cayó. Arrastradas por la crisis de las nacionalidades, las fuerzas armadas soviéticas se desmembrarán y dejarán de existir como tales.

Mientras espera la muerte, el feroz guerrero rojo, con angustia dostoievskiana, se interroga sobre su destino y el de su patria y contempla con añoranza el mundo, al que ya nunca conquistará.

Julio Severo

Copyright Clarín, 1992

ENTRADO VB
JUZ 33 VB

9201764

01-02

Cuando Mijail Gorbachov inició sus reformas una parte de las fuerzas armadas se erizó porque sus valores, su historia y su futuro fueron puestos en cuestión. Otra parte, más moderna y pragmática, comprendió que sin un cambio político la economía se sumergiría lentamente en la obsolescencia y con ella el poder bélico soviético.

La historia, quizá como nunca antes, dio una voltereta sorprendente: los intentos de reforma gradual terminaron en un desbarajuste de proporciones en la economía, la organización nacional y la ideología de la ex Unión Soviética afectando todas las partes vitales de las fuerzas armadas.

Nº. DOCUMENTO
TITULO Manifestación Comunista en Moscu
Clarin (15624)
24/2/92.
URSS (10175)
F. Sic Social. (11165)
Confidencial Soviets (11414)

El presidente ruso, Boris Yeltsin, reafirmó hoy la decisión de su gobierno de avanzar hacia la economía de libre mercado, durante un acto realizado frente al Kremlin, en conmemoración del Día de la Defensa de la Patria. Simultáneamente, grupos de manifestantes pro comunistas chocaron con las fuerzas policiales rusas cuando intentaron avanzar hacia el Kremlin para realizar un acto a favor del socialismo.

MOSCU, 23 (Reuter, EFE y AFP). — Miles de manifestantes pro comunistas se enfrentaron hoy con la policía antimotines en el centro de Moscú, durante una marcha convocada en el aniversario del Ejército Rojo para reclamar la preservación del poder soviético y la destitución del presidente ruso, Boris Yeltsin.

Entre 4.000 y 5.000 personas, que agitaban fotografías de Lenin y Stalin y coreaban lemas contra el desmembramiento del ex ejército soviético, intentaron derribar las barreras policiales instaladas a lo largo de la calle principal de Moscú para impedir que los manifestantes llegaran a la plaza Manezh, ubicada frente al Kremlin, donde Yeltsin presidía un acto oficial.

En ese acto, realizado en conmemoración del Día de la Defensa de la Patria (antes llamado Día del Ejército), el presidente ruso depositó una ofrenda floral al pie de la tumba del soldado desconocido y aseguró que su gobierno "no piensa retroceder en su política de reformas hacia la economía de mercado".

Con el pretexto de que se realizaría un acto oficial frente al Kremlin, el alcalde de Moscú, Gavril Popov, había prohibido todo tipo de manifestaciones en el centro de la ciudad. Camiones militares bloquearon las calles que conducen hacia el Kremlin y fueron cerradas las salidas de las principales estaciones de subterráneos.

Sin embargo, grupos opositores convocaron a realizar una manifestación para celebrar el 74º aniversario del Ejército Rojo, en momentos en que, por decisión de la Comunidad de Estados Independientes, la otrora sólida maquinaria militar soviética ha comenzado a desintegrarse.

Durante la marcha de hoy, la policía se vio obligada a retroceder varios metros antes de lograr que la columna de manifestantes, que avanzaba por la calle principal de Moscú, se detuviera. Algunas personas resultaron heridas durante los enfrentamientos y, según fotógrafos presentes en el lugar, en un primer momento se utilizaron gases lacrimógenos para dispersarlas.

"El Ejército está con el pueblo", "juicio al traidor de Yeltsin", coreaban los manifestantes, que enarbolaban las banderas rojas y negras (anarquistas). Paradójicamente, mientras algunas personas portaban retratos de Stalin, otras llevaban estandartes con la imagen de Nicolás II, el último zar ruso.

Los promotores de la manifestación fueron el Partido Democrático Liberal y el Movimiento Militares por la Democracia, pero además de los grupos pro comunistas se observaron otros nacionalistas, algo que indica una tendencia a la coalición entre los comunistas a ultranza y fuerzas patrióticas opuestas a Yeltsin.

La multitud aclamó al general Albert Makashov, destituido de su cargo tras el intento de golpe de Estado de agosto, y al coronel Victor Alksnis, conocido como el "coronel negro" por su postura intransigente hacia el gobierno.

"El Ejército es nuestra única esperanza, nuestra único protector", dijo un manifestante. "Esa es la razón por la que los demócratas están en contra del Ejército", agregó.

Durante los actos, los oradores pidieron la liberación de los organizadores del golpe de Estado realizado en agosto contra el entonces presidente de la Unión Soviética, Mijail Gorbachov.

El general Makashov, que habló desde los andamios de un edificio en obras, llamó a expresar un voto de desconfianza al gobierno, el próximo 17 de marzo, y pidió a los diputados del Parlamento soviético que se reúnan

ENTRADO VR
CRUZADO VR

1/01

9201765

Mun. [illegible] entre comunistas y policías en Moscú
PAIS (. 0007)
24/2/92

La Oposición a Yeltsin

EL PEOR DISTURBIO EN CENTRO DE MOSCU: MANIFESTANTES COMUNISTAS Y POLICIAS

MOSCU, 23 (fuentes AP, EFE, ANSA y Reuter).— Miles de manifestantes procomunistas se enfrentaron hoy a agentes antimotines en la zona céntrica, en el peor disturbio en Moscú desde que los elementos comunistas intransigentes empezaron a realizar protestas semanales contra el presidente ruso Boris N. Yeltsin.

Mientras coreaban lemas contra Yeltsin, los manifestantes intentaron derribar las barreras policiales instaladas para impedir que llegaran a la gran Plaza Manezh, adyacente al Kremlin.

Los testigos vieron que uno de los revoltosos trató de golpear a un policía en la cabeza con un mástil de bandera, y se vio que otro agente se retiraba del lugar con la cara ensangrentada.

No se conoció de inmediato la cantidad de lesionados que dejó el choque, y un funcionario del Ministerio del Interior dijo a The Associated Press que no recibió informes de tales casos, limitándose a indicar que la marcha fue "un hecho político controvertido".

Los manifestantes procomunistas y de línea intransigente han estado efectuando protestas en la zona céntrica de Moscú casi todos los fines de semana desde el frustrado intento de golpe de agosto pasado, reclamando la preservación del poder soviético y la destitución del gobierno encabezado por Yeltsin. No se informó sobre choques de gravedad en los actos previos.

El alcalde reformista de Moscú, Gavril Popov, ha prohibido la realización de actos públicos en la zona céntrica, pero de todos modos alrededor de 3.000 manifestantes participaron en la protesta de hoy, coincidente con lo que solía ser el Día del Ejército Soviético, y que ahora es celebrado como el Día de los Defensores de la Patria.

Durante el acto se reclamó el restablecimiento de la ex Unión Soviética, la puesta en libertad de los conspiradores del intento de golpe, y la formulación de cargos criminales contra Yeltsin y contra el ex presidente soviético Mijail S. Gorbachov.

Cuando los manifestantes se dirigían a la Plaza Manezh se toparon con nutridas fuerzas policiales, produciéndose forcejeos y enfrentamientos, en que algunos agentes fueron derribados y participantes en la marcha quedaron con la cara ensangrentada.

La policía bloqueó con autobuses y camiones todas las principales calles que llevan al centro de la ciudad, [illegible] a vehículos y [illegible]

También [illegible] la Plaza [illegible]

En la [illegible] hubo un[illegible] unas 2.[illegible] céntrica, y durante la cual un coronel del ejército dijo ante la multitud que "aunque la Unión Soviética ya no existe, continuaremos luchando por ella".

Algunas horas antes, Yeltsin y su vicepresidente Alexander Rutskoi, participaron en una ceremonia ante la Tumba del Soldado Desconocido, situada en el muro del Kremlin.

El presidente ruso Boris Yeltsin reafirmó hoy la decisión de su gobierno de emprender la política de radicales reformas hacia la economía de libre mercado y subrayó que es necesario que se conserven las relaciones económicas entre Rusia y Ucrania.

Hablando ante periodistas y turistas en la Plaza del Picadero, tras colocar una corona de flores en la Tumba del Soldado Desconocido en ocasión de la jornada de las fuerzas armadas, Yeltsin dijo que de ningún modo piensa renunciar a las reformas, sobre todo ahora que se empiezan a ver las primeras señales de mejora en economía.

Refiriéndose a las relaciones económicas entre los varios estados de la CEI, Yeltsin destacó la importancia de no romper los "vínculos históricos" entre Rusia y Ucrania, y agregó que casi diariamente recibe llamados del presidente ucraniano Leonid Kravchuk y del primer ministro Vitold Fokin. "Entre nosotros existe un diálogo normal y estoy convencido de que poco a poco lograremos progresos en nuestras relaciones".

Yeltsin calificó de "mentiras" las afirmaciones de que Moscú estaría venciendo el hambre sólo gracias a las ayudas del exterior, y dijo que éstas constituyen tan sólo el 10-15 por ciento de las necesidades y que el resto proviene de Rusia y de los otros estados de la Comunidad.

Por último, el presidente ruso declaró que espera que se intensifiquen las inversiones italianas en el mercado ruso, al que definió como "el más rico del mundo".

"Los italianos tienen que hacer todo lo posible por conquistar ahora el mercado ruso, ya que dentro de un año será demasiado tarde", dijo a un grupo de turistas.

"Actualmente el mercado ruso es el más rico del mundo", y los créditos italianos recientemente [illegible] tienen que emplearse para suministrar a Rusia alimentos, equipos y [illegible]

[illegible]

ENTRADA VR
CRUZ VR

01-01

9201766.

DOCUMENTO
NO Ofensiva de Azerbaijan en Nagorno Karabaj.
OCE La República (17.623)
24/2/92
URSS (NC174)
Azerbaijan (NC226)
Armenia (NC194)
+ Militar (11163)

Una lluvia de bombas cayó sobre la capital y alcanzó un cuartel de la CEI

Ofensiva azerí en Nagorno Karabaj

*** Los bombardeos provocaron 16 muertos y 46 heridos**

*** El Estado Mayor de las fuerzas armadas comunitarias desmintió implicancia en ataques armenios**

Los bombardeos azeríes contra el enclave armenio-cristiano de Nagorno Karabaj provocaron 16 muertos y 46 heridos en las últimas 24 horas, informó la ITAR-TASS. Los últimos seis muertos fueron extraídos de los escombros de los edificios que se derrumbaron en Stepanakert, capital de la región incluida en la república de Azerbaiyán, tras una lluvia de bombas que partió de la ciudad azerí de Shusha.

■ El comando militar caucásico de la Comunidad de Estados Independientes (CEI) presentó una formal protesta a la cúpula de Azerbaiyán por un bombardeo azerí perpetrado en madrugada de ayer contra la guarnición de Stepanakert, capital de la región de Nagorno Karabaj, a raíz del cual murió un soldado y fueron heridos otros 10.

Oficiales del distrito militar caucásico definieron como ofensivo el ataque perpetrado al regimiento porque tuvo lugar justamente en el Día de las Fuerzas Armadas, escribió ayer la agencia ITAR-TASS.

"Siempre seguimos con comprensión los problemas referentes a la república de Azerbaiyán, nos preocupamos de la tragedia del encalve de Nagorno Karabaj pero el ejército no participó ni jugó ningún papel en el conflicto", dijo una nota difundida por el comando que tiene base en Tbilisi, capital de Georgia.

El saldo provisorio del ataque de la artillería azerí de la madrugada de ayer al regimiento 366 de la CEI en Sepanakert, es de un muerto y diez heridos.

El violento ataque, llevado a cabo con más de ochenta bombas "Grad" y obuses de 100 milímetros T-12, fue lanzado desde Shusha, bastión azerí emplazado a pocos quilómetros de la capital del enclave.

Un vocero del regimiento declaró ayer que el personal militar manifiesta abiertamente su crítica a los comandos que impusieron la neutralidad en el conflicto, según las disposiciones emanadas en Moscú, si bien las divisiones azeríes atacan no sólo a los civiles sino también a los hombres en servicio que se mantienen neutrales.

Los militares rusos, escribió la ITAR-TASS actúan fundamentalmente como protección civil, eliminando los escombros y dando auxilio a los heridos.

Azerbaiyán había acusado el sábado a Armenia de atacar la república islámica chiíta con el apoyo de las fuerzas de la CEI pero Erevan desmintió la información.

Los choques entre azeríes y armenios —que prosiguen desde hace cuatro años y ya han provocado unos mil muertos—, han sido causados por la pretensión del enclave armenio cristiano del Nagorno de separarse del Azerbaiyán musulmán —al cual fue anexado por la fuerza en 1923— y reunirse con Armenia.

El régimen de Stepanakert fue acusado repetidas veces durante estos últimos días por las autoridades azeríes, que lo consideran responsable de apoyar los combates armenios.

Los enfrentamientos continúan a pesar del cese del fuego acordado el pasado jueves en Moscú durante la cumbre auspiciada por Yeltsin (Telefoto de AFP)

Divisiones motorizadas compuestas por tanques, vehículos blindados y otros medios pesados, comenzaron a penetrar el sábado en las regiones azeríes de Tauz, Lacisnki, Kubatli, Zanguelan y Fisulin, con el objetivo de apoderarse de la franja territorial que separa el Nagorno Karabaj de Armenia.

Esta franja mide sólo unos diez quilómetros de ancho, y constituye un punto estratégico para el dominio sobre ambas regiones en conflicto.

Fuentes del comando unificado de la CEI desmintieron el sábado por la noche categóricamente cualquier implicación de sus fuerzas en la ofensiva de los armenios contra los azeríes.

Bakú acusó a los agresores de destruir las aldeas de la región y matar a la población civil que vive en la zona fronteriza entre el Azerbaiyán y el Nagorno Karabaj.

Los enfrentamientos continúan a pesar del cese el fuego acordado el pasado jueves en Moscú durante una reunión de la cúpula de Armenia y Azerbaiyán patrocinada por el presidente ruso, Boris Yeltsin.

Azerbaiyán —que pidió la intervención de las Fuerzas de Paz de la ONU— desea que sea puesto en práctica el plan en tres puntos que su presidente, Ahzaz Mutalibov, propuso en su reciente encuentro con el secretario de Estado norteamericano, James Baker. El plan consiste en un alto el fuego en el Nagorno Karabaj, la reanudación de las comunicaciones y la firma de un acuerdo de paz armenio-azerí.

FAT... VB
CRUZ... VB

9201767

N° DOCUMENTO

TITULO Canciller iraní mediará en el Conflicto armenio-azerí..

PROCEDENCIA La República (150023)

FECHA 25/2/92.

VI...

URSS. (10175)

Armenia (10164)

Azerbaiyán (10267)

Irán (10045)

I. D. (11164)

RR. II. (11349)

Tropas de la CEI tienen orden de responder ataques

Canciller iraní mediará en crisis armenio-azerí

Atenas (UPI, AFP)

El ministro de Relaciones Exteriores iraní, Alí Akbar Velayati, fue designado ayer para comenzar conversaciones de mediación entre las ex repúblicas soviéticas de Azerbaiyán y Armenia, con la intención de poner fin a los enfrentamientos armados entre los dos estados recientemente independizados, señaló la agencia noticiosa iraní IRNA.

Velayati intentará mediar entre ellos tras una petición de ambas partes, señaló un despacho de IRNA recibido en Atenas.

Irán estableció buenas relaciones con ambas repúblicas después del colapso de la Unión Soviética en diciembre.

A principios de este mes, el ministro de Relaciones Exteriores armenio, Raffi Hovannisyan, visitó Teherán, donde sostuvo discusiones con Velayati, y presumiblemente pidió a Irán que mediara en la disputa.

La visita de Hovannisyan se realizó días antes de que el presidente de Azerbaiyán, Ayaz Utalibov, viajara a la capital iraní para una reunión cumbre de la Organización de Cooperación Económica, un organismo regional.

IRNA señaló que Velayati trataría de ponerse al tanto de los puntos de vista de ambas partes en relación al sangriento conflicto iniciado hace cuatro años en Nagorno Karabaj, un enclave gobernado por Azerbaiyán desde 1923, pero que está habitado principalmente por personas de origen armenio.

Las Fuerzas Armadas de la Comunidad de Estados Independientes (CEI), desplegadas en las zonas conflictivas de Nagorno Karabaj, recibieron la orden de responder y eliminar los puntos de ataque [illegible] o armamento que [illegible], indicó el lunes la agencia ITAR-TASS.

"La comandancia del distrito (militar Transcaucasia) estuvo obligada a tomar una decisión [illegible] capital de Nagorno Karabaj [illegible] ITAR-TASS [illegible] Transcaucasia.

Varios ataques contra posiciones de tropas de la CEI fueron registrados estos últimos días. El vehículo del comandante del cuarto ejército, general Nicolai Popov, [illegible] Bakú, capital de Azerbaiyán, aunque ni el oficial ni el conductor resultaron heridos.

ENTRADO VR

CRUZADO VR

9201768 -

S E C R E T O

6 DE ENERO DE 1992

INFORME NO.: 6 /79

ASUNTO: SUDAN / LA ACTIVIDAD FUNDAMENTALISTA Y EL FRENTE ISLAMICO - NOTA INFORMATIVA

1. EN SUDAN SE VA INCREMENTANDO LA ACTIVIDAD FINDAMENTALISTA EN SUS DIVERSOS MATICES. Y EL PAIS SE ESTA CONVIRTIENDO EN UN CENTRO DE FACTORES ISLAMICOS FUNDAMENTALISTAS ARABES, AFRICANOS Y OTROS. ESTOS GOZAN DEL PATROCINIO DEL REGIMEN, Y RECIBEN ASISTENCIA, EN ESPECIAL, DEL 'FRENTE NACIONAL ISLAMICO', QUE DESEA PONER A SUDAN 'EN EL MAPA' COMO CENTRO DE EXPORTACION DE LA IDEA ISLAMICA FUNDAMENTALISTA. SUDAN NO SE ABSTIENE INCLUSO DE UTILIZAR LA SUBVERSION ISLAMICA, ESPECIALMENTE EN EL SENO DE LOS PAISES DEL MAGREB Y EN LOS PAISES AFRICANOS VECINOS. OTRA EXPRESION DEL CARACTER ISLAMICO DE SUDAN ESTA DADO POR EL ESTRECHAMIENTO DEL VINCULO CON IRAN, INCLUYENDO LA COOPERACION EN LOS TERRENOS DE INTELIGENCIA Y SEGURIDAD, ASI COMO LA ASUNCION DE UNA POLITICA RADICAL RESPECTO A OCCIDENTE, TAL COMO SE EXPRESARA EN EL APOYO A IRAK, PARTICULARMENTE DURANTE LA CRISIS DEL GOLFO, Y EL ESTRECHAMIENTO DE LAS RELACIONES CON LIBIA. ULTIMAMENTE SE INCREMENTA EL FENOMENO DE LA CONVERSION DE SUDAN EN UN CENTRO DE ACTIVIDAD ISLAMICA MUNDIAL, ASI, POR EJEMPLO:-

A. A FINES DE ABRIL DE 1991 SE REUNIO EN JARTUM POR PRIMERA VEZ, LA 'CONFERENCIA ISLAMICA ARABE', BAJO EL PATROCINIO

Z/...

9201769

01-07

DEL 'FRENTE NACIONAL ISLAMICO', QUE SE HALLA DETRAS DE LOS BASTIDORES DEL REGIMEN.

EN LA CONFERENCIA PARTICIPARON ELEMENTOS ISLAMICOS FUNDAMENTALISTAS DE LOS DISTINTOS PAISES ARABES (ARGELIA, TUNICIA, EGIPTO, JORDANIA), REPRESENTANTES RELIGIOSOS OFICIALES (IRAN), Y TAMBIEN REPRESENTANTES DE LAS ORGANIZACIONES PALESTINAS RADICALES, QUE NO SE IDENTIFICAN ESPECIALMENTE COMO FUNDAMENTALISTAS. AL CABO DE LA CONFERENCIA SE EXPRESO APOYO A IRAN Y EL RECHAZO A LAS DECISIONES DE LAS NACIONES UNIDAS EN LO REFERENTE AL DESARME DE ESTE PAIS. ASIMISMO, SE DECIDIO EN LA CONFERENCIA EL ESTABLECIMIENTO DE UNA ORGANIZACION LLAMADA 'CONFERENCIA GENERAL ISLAMICA ARABE', CUYO OBJETIVO ES EL DE COORDINAR ENTRE LAS ORGANIZACIONES ISLAMICAS DEL MUNDO MUSULMAN, E IMPULSAR LA PROPAGACION DEL ISLAM A TRAVES DEL MUNDO. DESPUES DE LA CONFERENCIA SE ESTABLECIO UNA SECRETARIA FIJA BAJO LA DIRECCION DEL PRESIDENTE DEL 'FRENTE NACIONAL ISLAMICO', HASSAN AL-TURABI, QUE SE REUNIO NUEVAMENTE EN SEPTIEMBRE DE 1991, Y POR LO VISTO EXISTE EL PROPOSITO DE CONVERTIR A LA ORGANIZACION EN UN ORGANISMO QUE CENTRALICE LAS ACTIVIDADES FUNDAMENTALISTAS ANTIOCCIDENTALES EN EL MUNDO ARABE.

B. EN EL NORTE DE SUDAN SE ESTA DESARROLLANDO UNA ACTIVIDAD DE ENTRENAMIENTO Y CAPACITACION OPERATIVA DE ELEMENTOS FUNDAMENTALISTAS MILITANTES DE VARIOS PAISES, ENTRE ELLOS: EGIPTO, LIBIA Y AFGANISTAN. SUDAN SIRVE TAMBIEN COMO PAIS-BASE PARA ACTIVIDADES Y PARA EL PASO DE MILITANTES DEL 'JIHAD ISLAMICO', EGIPCIOS Y PALESTINOS, A EUROPA Y ASIA

3...

'PAKISTAN', Y ULTIMAMENTE TAMBIEN HAN COMENZADO A CIMENTARSE EN SUDAN EL MOVIMIENTO 'HAMAS' Y EL HIZBALLAH. ASIMISMO, SUDAN EMITE PASAPORTES DIPLOMATICOS A MILITANTES FUNDAMENTALISTAS EN EL MAGREB (COMO EL LIDER EXILIADO DE AL-NAHDHA RASHID GHANUSHI), Y LES PERMITE PASAR POR SU TERRITORIO.

C. LA TENDENCIA FUNAMENTALISTA SUDANESA ES CONSIDERABLE TAMBIEN EN EL 'CENTRO ISLAMICO AFRICANO' EN JARTUM, BAJO LA DIRECCION DEL DR. ALI IBRAHIM AL-IHIA. EN EL PASADO EL CENTRO ESTUVO ENCABEZADO POR AHMAD HAGH NUR, QUE HABIA SIDO JUEZ DE LA CORTE PENAL. EL 'CENTRO', QUE EXISTE DESDE COMIENZOS DE LA DECADA DE 1980, Y APARENTEMENTE ESTA DESTINADO A BRINDAR CAPACITACION PROFESIONAL A ESTUDIANTES DE PAISES AFRICANOS Y DE OTROS CONTINENTES, SE DESEMPENA EN REALIDAD COMO ESCENARIO PARA LA DIFUSION DEL ISLAM Y LA PROPAGANDA FUNDAMENTALISTA EN AFRICA. EN EL MARCO DE SUS ESTUDIOS, LOS CURSANTES VIAJAN A IRAN PARA SU CAPACITACION, Y AL TERMINO DEL PERIODO DE SUS ESTUDIOS RETORNAN A SUS PAISES Y PROPAGAN ALLI SU DOCTRINA.

2. EL INCREMENTO DE LA ACTIVIDAD FUNDAMENTALISTA EN SUDAN ES EL RESULTADO DEL ROBUSTECIMIENTO Y DE LA CONSOLIDACION DEL ESTATUS DEL 'FRENTE NACIONAL ISLAMICO'. ES EVIDENTE QUE EL 'FRENTE' TIENE DOS TIPOS DE INFLUENCIA SOBRE LA 'ASAMBLEA DE LA REVOLUCION':-

A. LA INFLUENCIA DIRECTA - EN EL SENO DEL REGIMEN HAY FIGURAS IDENTIFICADAS CON EL 'FRENTE' Y QUE PRESTAN SU ASISTENCIA PARA EL ADELANTO DE SUS METAS, COMO POR EJEMPLO: EL

4/..

VICEPRESIDENTE DE LA 'ASAMBLEA DE LA REVOLUCION', EL-ZUBIAR MUHAMAD SALAH, Y MUHAMAD AMIN EL-HALIFA, TAMBIEN MIEMBRO DE LA 'ASAMBLEA DE LA REVOLUCION' Y PRESIDENTE DE LA 'COMISION DE DIALOGO NACIONAL'.

B. LA INFLUENCIA INDIRECTA - ALGUNOS MESES DESPUES DE LA TOMA DEL PODER POR EL-BASHIR, SE DIFUNDIERON RUMORES SOBRE LA EXISTENCIA DE UN ORGANISMO ASESOR DEL REGIMEN DENOMINADO 'LA ASAMBLEA 40', QUE ACTUA DETRAS DE LOS BASTIDORES DEL REGIMEN Y SU FUNCION ES LA DE ASESORAR Y GUIAR AL REGIMEN. SEGUN LO INFORMADO, SU FUNCION, ENTRE OTRAS, ES LA DE NEUTRALIZAR A LOS QUE SE OPONEN AL PROCESO DE ISLAMIZACION E IMPLEMENTACION DE LOS PRECEPTOS RELIGIOSOS EN EL PAIS. ENCABEZA LA 'ASAMBLEA', TAL COMO SE HA INFORMADO, MOUHAMAD OT'MANTAHA, NUMERO 2 EN EL 'FRENTE', SU SEGUNDO ES QUIEN ES APOLADO POR LOS SUDANESES 'EL OCULTO' (EL-GHAIB). EL TERCERO EN LA JERARQUIA, CORONEL ELTAIB IBRAHIM, SE DESMPENA COMO MINISTRO PARA ASUNTOS DE LA PRESIDENCIA. CABE DESTACAR QUE EN EL TRANSCURSO DE LA ENTREVISTA QUE OTORGO (15 MAYO 91') EL-BASHIR AL 'SHARK-AL AWSAT', DESMINTIO LA EXISTENCIA DE ESTA 'ASAMBLEA', Y SUBRAYO QUE 'LA PREGUNTA LE FUE PRESENTADA MUCHAS VECES Y LOS RUMORES NO SON CIERTOS'.

3. LA ORGANIZACION DEL 'FRENTE NACIONAL ISLAMICO' EN SUDAN ES LA FACCION SUDANESA DE LA ORGANIZACION 'LOS HERMANOS MUSULMANES' EN SUDAN. LA ORGANIZACION FUE FUNDADA YA EN LA DECADA DE 1950, Y PASO POR VARIAS TRANSFORMACIONES, SIEMPRE BAJO LA DIRECCION DEL DR HASSAN EL-TURABI: DESDE 1954 ACTUO EL 'FRENTE DEL PACTO

5/..

ISLAMICO', Y DESDE 1910 LA VERSION PRESENTE DEL 'FRENTE NACIONAL'. ENTRE SUS DIRIGENTES CONOCIDOS, ADEMAS DE EL-TURABI, SE HALLAN: EL SECRETARIO GENERAL DEL 'FRENTE'- ALI OT'MAN MUHAMAD TAHA, SEGUNDO DE EL-TURABI; AMAHADI IBRAHIM, SECRETARIO DE LA COMISION DE INFORMACION DEL 'FRENTE', QUIEN SE HABIA DESEMPENADO (1986) COMO VICEPRESIDENTE DE LA ASAMBLEA CONSTITUYENTE; AMIN BANAN, ALLEGADO A IRAN; HAFEZ EL-SHEIKH; ABD EL-RAHIM MAHADI; YASSIN OMAR ELIMAM.

4. EL SUENO DE HASSAN EL-TURABI ES COLOCAR A SUDAN EN EL MAPA COMO CENTRO DE EXPORTACION DE LA IDEA ISLAMICA FUNDAMENTALISTA, CON LA INTENCION DE CAUSAR EL REEMPLAZO DE LOS REGIMENES EXISTENTES EN EL NORTE Y EN EL ESTE DE AFRICA Y EL ESTABLECIMIENTO DE REGIMENES ISLAMICOS FUNDAMENTALISTAS. EL 'FRENTE ISLAMICO' RECIBE ASISTENCIA ECONOMICA Y MILITAR SOBRE TODO DE IRAN. EN EL PASADO, EL 'FRENTE' RECIBIA AYUDA ECONOMICA DE ELEMENTOS DE ARABIA SAUDITA Y KUWAIT, PERO DESDE LA CRISIS DEL GOLFO Y DEBIDO A LA POSICION ASUMIDA POR EL 'FRENTE' DE APOYO A IRAK, FUE INTERRUMPIDA LA ASISTENCIA DE ESTOS FACTORES. COMO CONSECUENCIA DE LAS ESTRECHAS RELACIONES MANTENIDAS POR EL 'FRENTE' CON EL REGIMEN, GOZA INDIRECTAMENTE TAMBIEN DE LA ASISTENCIA DE LOS PAISES QUE AYUDAN AL REGIMEN. EL 'FRENTE ISLAMICO EN SUDAN' TIENE MILICIAS MILITARES ARMADAS. HOY EN DIA, EL REGIMEN RECIBE ASISTENCIA DE LAS MILICIAS DEL 'FRENTE' EN SU GUERRA EN EL SUR. LA PRINCIPAL ACTIVIDAD DE LAS MILICIAS Y SU ENTRENAMIENTO SE EFECTUA EN LOS CAMPOS DE ENTRENAMIENTO DEL 'FRENTE ISLAMICO'. COMO SE HA MENCIONADO, TAMBIEN SE ENTRENAN EN SUDAN MILITANTES DE LAS ORGANIZACIONES ISLAMICAS

6/..

FUNDAMENTALISTAS DE OTROS PAISES.

5. ADEMAS DE LA ACTIVIDAD FUNDAMENTALISTA INDEPENDIENTE DEL REGIMEN, SE RECONOCE UN ROBUSTECIMIENTO DE LA INTERVENCION IRANIA EN SUDAN, TANTO EN EL TERRENO GUBERNAMENTAL COMO EN EL TERRENO RELIGIOSO. LAS SENALES DE ESTA INTERVENCION INCLUYEN: EL ESTABLECIMIENTO DEL 'CENTRO DE CULTURA IRANIA' EN JARTUM, QUE ACTUA COMO 'CENTRO ISLAMICO', EN EL QUE ESTUDIAN ESTUDIANTES ARABES Y AFRICANOS; LA ASISTENCIA IRANIA EN LA DIFUSION DE LIBROS RELIGIOSOS EN SUDAN Y EN LA CONSTRUCCION DE MEZQUITAS; LA POSIBLE PRESENCIA DE HOMBRES DEL EJERCITO Y DE LA INTELIGENCIA DE IRAN, QUE, COMO SE INFORMARA, HAN ESTABLECIDO CENTROS DE ENTRENAMIENTO PARA FACTORES FUNDAMENTALISTAS BAJO EL PATROCINIO DEL 'FRENTE NACIONAL ISLAMICO' BAJO EL LIDERAZGO DE EL-TURABI; UNA INTENSA ACTIVIDAD DEL EMBAJADOR DE IRAN EN SUDAN, QUE SE REUNE FRECUENTEMENTE CON FACTORES RELIGIOSOS DEL PAIS. EL INTERCAMBIO DE VISITAS - LA VISITA DE EL-BASHIR EN TEHERAN EN DICIEMBRE DE 1990, LA VISITA DEL MINISTRO DE CULTURA Y DE ORIENTACION ISLAMICA DE IRAN, MUHAMAD HATMI, EN SUDAN, LA VISITA DE UNA DELEGACION MILITAR IRANIA EN SUDAN; Y LA VISITA DE UNA DELEGACION SUDANESA ENCABEZADA POR UN MIEMBRO DE LA ASAMBLEA DE LA REVOLUCION, MUHAMAD SULEIMAN MUHAMAD (ALLEGADO AL 'FRENTE NACIONAL ISLAMICO') Y LA VISITA DEL PRESIDENTE DE IRAN, RAFSANJANI, (13 -16 DIC.91) EN SUDAN. ESTAS VISITAS, Y ESPECIALMENTE LA DE RAFSANJANI, REFORZARON LA INTERVENCION DE IRAN EN SUDAN, Y LLEVARON A UN AUMENTO DE LA ASISTENCIA MILITAR Y ECONOMICA, Y ESTO, MIENTRAS IRAN CONCEDIA ASISTENCIA AL EJERCITO DE LA 'ASAMBLEA DE LA REVOLUCION' EN LA GUERRA EN EL

/..

SUR DE SUDAN. PARECE QUE IRAN CONSIDERA A SUDAN TIERRA PROPICIA PARA LA ACTIVIDAD ISLAMICA TANTO FRENTE A AFRICA DEL NORTE (ARGELIA Y TUNICIA) Y LA AFRICA NEGRA, COMO FRENTE A ARABIA SAUDITA Y LOS PAISES DEL GOLFO. ESTO SE DEBE SOBRE TODO AL CARACTER FUNDAMENTALISTA DEL REGIMEN DE EL-BASHIR (ESPECIALMENTE DESPUES COMENZARAN A REGIR LOS PRECEPTOS RELIGIOSOS EN MARZO DE 1991), Y A LA POSIBILIDAD DE APOYARSE EN LA ASISTENCIA DE FACTORES SIMPATIZANTES DE IRAN DENTRO DEL REGIMEN Y EN EL 'FRENTE NACIONAL ISLAMICO'. LA ACTIVIDAD IRANIA - ASI COMO LA TOTALIDAD DE LA ACTIVIDAD FUNDAMENTALISTA EN SUDAN - DESPIERTA, APARENTEMENTE, LA PREOCUPACION DE LOS PAISES VECINOS - EGIPTO Y LIBIA, Y TAMBIEN LA DE PAISES MAS LEJANOS COMO ARABIA SAUDITA Y LOS PAISES DEL GOLFO, QUE PODRIAN SER PERTURBADOS POR LA AMPLIACION DEL AMBITO DE LA INFLUENCIA IRANIA. NO OBSTANTE, SE DEBE SUBRAYAR QUE FRENTE A ESTE ADELANTO IRANIO EN DIRECCION A SUDAN, SE OPONE EL OBSTACULO DE LAS ESTRECHAS RELACIONES QUE SUDAN MANTIENE CON IRAK (RELACIONES CON LAS CUALES EL-TURABI SE IDENTIFICA PERSONALMENTE), LO CUAL HA IMPEDIDO QUE IRAN PARTICIPARA DE LA CONFERENCIA POPULAR ISLAMICA REALIZADA POR SUDAN.

0201-09

S E C R E T O

5 de enero de 1992

Informe Nº: 101

Asunto : UNION SOVIETICA - Su disolución oficial y su reemplazo por una Comunidad de Estados Independientes

Generalidades

1. La creación de la "Comunidad de Estados Independientes" por once Repúblicas Soviéticas en ALMA ATA (21 dic.) puso término a la existencia de la UNION SOVIETICA, y la dimisión de GORBACHEV reflejó al mismo tiempo la nueva realidad politica en forma simbólica y práctica. RUSIA, bajo la conducción del Presidente YELTZIN, se adueñó rápidamente de las instituciones del poder central y logró un vasto reconocimiento internacional como heredera de la UNION SOVIETICA, incluso la representación en el Consejo de Seguridad de la ONU. En vista de la desconfianza mutua entre los líderes de RUSIA y UCRANIA, y de las discrepancias en temas militares y económicos que resaltaron en el encuentro de Jefes de Estado en MINSK (30 dic.), aumentan los interrogantes en cuanto al futuro de la nueva Comunidad.

Establecimiento de la nueva Comunidad

2. El 21 de diciembre de 1991, los jefes de once Repúblicas Soviéticas firmaron en ALMA ATA, capital de KAZAKSTAN, una serie de acuerdos para establecer una "Comunidad de Estados Independientes" en lugar de la URSS. La firma se realizó en base a los Acuerdos de MINSK entre RUSIA, UCRANIA y BIELORRUSIA (BIELORRUS, en su nueva denominación), suscriptos el 8 de diciembre). De esta manera se confirió un status igualitario como miembros fundadores a las ocho Repúblicas que se incorporaron a la Comunidad: KAZAKSTAN, UZBEKISTAN, TURKMENISTAN, TADJIKISTAN, KIRGUIZIA,

../2

9201770

01/09

AZERBAIDJAN, ARMENIA y MOLDAVIA (su nuevo nombre es MOLDOVA). GEORGIA envió un observador a las conversaciones de ALMA ATA, pero no se incorporá a la nueva Comunidad (YELTZIN sostuvo que tampoco sería deseable recibirla, a causa de la violación de los derechos humanos en su territorio).

3. Los Estados que componen la Comunidad firmaron una declaración de principios conjunta, la cual establece que las relaciones entre los mismos se fundarán en el respeto de la soberanía, la igualdad, la no intervención, la abstención del empleo de la fuerza, el respeto de los derechos humanos (incluso de minorías nacionales), de la integridad territorial y la conservación de las fronteras existentes, que seguirán abiertas también en el futuro. Se estableció que al crearse la Comunidad, cesaba la existencia de la UNION SOVIETICA, pero sus integrantes se comprometieron a respetar todas las obligaciones internacionales contraidas por la URSS en el pasado.

4. En las conversaciones de ALMA ATA se convino en que la cooperación entre los miembros de la Comunidad se efectuaría a través de organismos de coordinación, que se reunirían por lo general en MINSK, capital de BIELORRUS. Por el momento, se fijaron dos entidades supremas de coordinación: un Consejo de Jefes de Estado (que se reunirá por lo menos dos veces al año) y un Consejo de Jefes de Gobierno (que se reunirá por lo menos cuatro veces al año). Estos dos organismos podrán llevar a cabo reuniones conjuntas y formar equipos de trabajo transitorios o permanentes. Se convino asimismo en establecer un foro de Ministros de Defensa y una Comisión Conjunta que discutirá la distribución de las propiedades y los bienes de las instituciones del poder central de la URSS. Además, se determinó que no habrá una misma ciudadanía en todos los países de la Comunidad, y cada uno de ellos poseerá una ciudadanía separada; en este contexto debe señalarse la resolución del Parlamento ruso según la cual se

../3

02 220772

concederá la ciudadanía rusa también a los miembros del pueblo ruso que viven en los otros Estados (unos 25 millones de personas).

5. En el encuentro de MINSK (30 dic.) se firmaron 15 acuerdos de cooperación en diversos temas, pero no se produjo un avance significativo en los principales puntos de controversia en el terreno militar y económico. Por ahora no se ha arribado a un consenso con respecto al futuro del ejército soviético y se decidió que el Mariscal SHAPOSHNIKOV (ex Ministro de Defensa de la URSS) siga desempeñándose durante dos meses más como Comandante Supremo de las Fuerzas Armadas; esta cuestión fue discutida en la reunión de los Ministros de Defensa de la Comunidad (26 dic.) y tampoco se le encontró solución en el encuentro de los Jefes de Estado en MINSK:

a. <u>En el terreno de las fuerzas convencionales</u> - El principal punto de discordia media entre RUSIA (y la mayoría de las Repúblicas) por una parte, que aspiran a seguir manteniendo un ejército unificado, y UCRANIA, MOLDOVA y AZERBAIDJAN por la otra, que pretenden crear un ejército propio. Además, todavía no se ha solucionado la discusión entre UCRANIA y RUSIA en torno a la propiedad de la Flota del Mar Negro. Durante el encuentro de MINSK se arribó a una componenda: se aprobó el derecho de los países miembros a poseer un ejército propio, pero al mismo tiempo se convino que en el término de dos meses se trazaría un esquema de un Comando Unificado de las fuerzas convencionales de los países restantes. Asimismo, se resolvió mantener transitoriamente un Comando Unificado de las fuerzas de la Guardia Fronteriza.

b. <u>En el terreno del armamento nuclear estratégico</u> - Tras

../4

13 220

un acuerdo en principio elaborado en las conversaciones de ALMA ATA, se firmó en MINSK un convenio para la creación de un comando militar estratégico conjunto de RUSIA, UCRANIA, BIELORRUS y KAZAKSTAN, países donde se encuentra este tipo de armas. También se estableció que el Presidente de RUSIA asumiría la responsabilidad por el empleo del armamento nuclear estratégico (responsabilidad que efectivamente recibió de GORBACHEV el 25 de diciembre), pero lo haría en coordinación con los Jefes de Estado de las tres Repúblicas nucleares y aconsejándose con los Jefes de Estado restantes. Sin embargo, todavía no se ha solucionado la controversia en torno al futuro del armamento atómico: UCRANIA y BIELORRUS están dispuestos a suprimirlo (hasta 1994), en tanto que KAZAKSTAN se niega a hacerlo mientras RUSIA siga en posesión de sus armas nucleares.

c. En el terreno del armamento nuclear táctico - En las conversaciones de ALMA ATA, UCRANIA, KAZAKSTAN y BIELORRUS aceptaron trasladar estas armas al territorio de RUSIA, que estará encargada de su destrucción hasta julio de 1992. El Mariscal SHAPOSHNIKOV sostuvo que continuará la evacuación de estas armas también del territorio de los países miembros restantes. En el encuentro de MINSK se convino en que también el armamento nuclear táctico y otros tipos de armamento no convencional serían incluidos en el Comando Estratégico conjunto.

6. Hasta ahora, los miembros de la Comunidad no han podido obviar las discrepancias en el terreno de la cooperación económica. En la reunión de Jefes de Gobierno (24 dic.) y en las conversaciones de MINSK, los representantes de RUSIA insistieron en concretar el plan de transición a una economía de mercado (lo

../5

3201730

cual incluye la anulación del control de precios) a partir del 2 de enero de 1992, en tanto que los representantes de las otras Repúblicas pusieron reparos a un ritmo demasiado veloz en la ejecución de la reforma de precios. Finalmente, también UCRANIA y BIELORRUS decidieron suprimir el control de precios, al mismo tiempo que se introducían las reformas en RUSIA. Se convino en principio que el rublo seguirá siendo la moneda común a todos los países de la Comunidad, pero UCRANIA y BIELORRUS continúan los preparativos para emitir moneda propia. Asimismo, hasta ahora todavía no se ha convenido definitivamente cómo se repartirá la responsabilidad por la deuda exterior de la URSS entre las Repúblicas.

7. Todos los Jefes de las Repúblicas estuvieron de acuerdo en que RUSIA herede el lugar de la UNION SOVIETICA en el Consejo de Seguridad y en otras organizaciones internacionales (decisión que ya se llevó a la práctica). Las Repúblicas restantes podrán incorporarse a las Naciones Unidas como miembros ordinarios (UCRANIA y BIELORRUS son miembros de la ONU desde la creación de la organización). Las Embajadas de la UNION SOVIETICA se convertirán en Embajadas de RUSIA, que se comprometió a abrir en las mismas Oficinas de Intereses de las otras Repúblicas, de acuerdo con las necesidades. Cabe señalar que UCRANIA discrepa al respecto, y su Presidente advirtió abiertamente contra la concesión de facultades extraordinarias a RUSIA en lo tocante a relaciones exteriores. Este tema será discutido en el encuentro de Cancilleres de los Estados miembros, previsto para el 10 de enero.

8. Como consecuencia del establecimiento de la nueva Comunidad, YELTZIN y GORBACHEV convinieron en que las instituciones del Gobierno Federal cesarían su actividad hasta principios de enero de 1992. El Presidente de la UNION SOVIETICA, MIJAIL GORBACHEV, anunció oficialmente su dimisión el 25 de diciembre. Al día

../6

US 9201770

siguiente, el Soviet Supremo realizó su última sesión, durante la cual se decidió el cese de su actividad.

9. Entretanto, durante la última semana se completó el proceso acelerado en el cual RUSIA asumió el dominio de las instituciones del poder central. RUSIA, que se considera la heredera legal de la UNION SOVIETICA, tomó a su cargo los edificios del Soviet Supremo y del Kremlin, el Ministerio de Relaciones Exteriores soviético (que se fusionó con el Ministerio de Relaciones Exteriores ruso) y el Banco Central. RUSIA se apropió también del Servicio de Seguridad Federal y del Ministerio del Interior (los cuales -supeditado a la aprobación del Parlamento ruso- habrán de fusionarse en un Super Ministerio de Seguridad y Asuntos Interiores), así como del Servicio de Inteligencia Exterior.

Observaciones

10. La creación de la Comunidad de Estados Independientes en lugar de la UNION SOVIETICA constituye la última etapa de un prolongado proceso de desintegración del poder central y del traslado de sus atribuciones a las Repúblicas. Este proceso se desarrolló a raíz de la política de reformas de GORBACHEV, que llevó al debilitamiento de los factores aglutinantes tradicionales (la ideología comunista, el gobierno del Partido) y a un renovado despertar nacional de los pueblos de la UNION SOVIETICA. Los principales hitos en este proceso fueron la proclamación de la independencia de LITUANIA (marzo de 1990), la declaración de soberanía de RUSIA y de las otras Repúblicas (en el verano de 1990) y la revolución abortada (agosto de 1991), tras la cual los países bálticos se separaron de la Unión y la mayoría de las Repúblicas proclamaron su independencia. La proclamación de la independencia de UCRANIA (2 dic.) puso punto final a los esfuerzos de GORBACHEV para establecer una nueva Unión Confederativa y allanó el camino hacia la firma de los Acuerdos de MINSK y de ALMA ATA, sobre la creación de la Comunidad de Estados Independientes.

../7

11. La nueva Comunidad difiere totalmente de la UNION SOVIETICA que la precediera:

a. Contrariamente al poder central que imponía su autoridad a las repúblicas, la nueva Comunidad es un marco endeble de cooperación voluntaria entre los países independientes.

b. La Comunidad no es un Estado, y por lo tanto no existe en su seno una ciudadanía común y no tiene derecho al reconocimiento internacional como entidad política separada.

c. La concepción de la Comunidad (o Liga de Estados) lleva implícito el abandono de la concepción del federalismo soviético e incluso la oposición en principio al establecimiento de un marco confederativo. La creación de la Comunidad sienta las bases tanto legales como prácticas para el establecimiento de paises independientes en lugar de la UNION SOVIETICA.

12. El establecimiento de la nueva Comunidad refleja el interés común a los países miembros de instaurar un marco flexible para el desarrollo de la cooperación entre ellos y crear un mecanismo convenido para solucionar controversias y dirimir conflictos por vía pacífica. Esto es consecuencia tanto de la fuerte dependencia que se creara entre los mismos en todos los terrenos en la era soviética, como del interés de los líderes de los Estados en concentrarse por ahora en temas interiores. La desintegración de la UNION SOVIETICA colocó a RUSIA y a los otros Estados ante la necesidad de encarar juntos la reorganización del ejército soviético, asegurar el control uniforme del armamento atómico y coordinar las medidas para hacer frente a la crisis económica. Por el momento, todos los Estados consideran a la nueva Comunidad

../8

9201770

como el marco más apropiado para solucionar estos problemas.

13. No obstante, ya están surgiendo interrogantes en cuanto al futuro de la Comunidad y a sus perspectivas de perdurar en su forma actual, por las siguientes razones:

a. La dificultad para adoptar decisiones por consenso en temas controvertidos.

b. La creciente desconfianza entre RUSIA y los paises restantes, que se oponen al status predominante de la primera en la Comunidad.

c. La rivalidad entre los lideres de RUSIA y de UCRANIA, y la diferente interpretación de ambos de los Acuerdos de MINSK y de ALMA ATA.

d. Los intereses opuestos y las diferencias substanciales en la politica económica de los Estados miembros, que dificultan el tratamiento conjunto de la crisis económica.

e. La contradicción entre la concepción del ejército unificado, representada por RUSIA, y la concepción de los ejércitos separados, preconizada por UCRANIA y otros paises.

f. Las presiones politicas internas, que reducen el espacio de maniobra de los líderes para plasmar una política conjunta en el marco de la Comunidad.

g. El contraste entre los regimenes democráticos en la parte europea, y los regimenes autocráticos en el Asia Central y en el Cáucaso.

../9

h. La continuación de la confrontación violenta entre ARMENIA y AZERBAIDJAN en la cuestión de NEGORNO-KARABAKH, y los conflictos intercomunitarios en MOLDOVA.

14. Por lo tanto, la nueva Comunidad se perfila como un fenómeno transitorio y como una solución pasajera para el período intermedio que comenzara tras la desintegración de la UNION SOVIETICA. Da la impresión de que la misma no habrá de perdurar y podría desmembrarse ya durante el año próximo. En tal caso, existe la posibilidad de que se divida en dos bloques (eslavo y musulmán) o que se disgregue en Estados independientes. Ya sea que la Comunidad subsista o se desintegre, es evidente que RUSIA conservará su primacía frente a los otros miembros, como resultado de su poderío militar y económico, y de su status internacional como heredera de la UNION SOVIETICA.

15. Además de los serios problemas interiores en la mayoría de los nuevos Estados, se perfila una probable inestabilidad en RUSIA misma, dada la grave crisis económica y las dificultades inherentes a la transición a la economía de mercado. Estas causas podrían desestabilizar el gobierno de YELTZIN, acelerar las tendencias separatistas en el seno de las minorías y robustecer el poderío político de los nacionalistas rusos. Una evolución de esta clase también podría suscitar nuevamente los temas de discordia con UCRANIA y KAZAKSTAN, tocantes a la frontera común y a la minoría rusa en estos dos países, desbaratando de esta manera los esfuerzos para desarrollar la cooperación entre las ex Repúblicas Soviéticas.

S E C R E T O

8 DE ENERO DE 1992

INFORME: N 176

ASUNTO: IRAN/ESTIMULO A CIUDADANOS IRANIOS PARA SU RETORNO A IRAN -

FUENTE: ALLEGADO A CIRCULOS DE EMIGRANTES IRANIOS

FECHA: COMIENZOS DE DICIEMBRE DE 1991

1. ELEMENTOS DE LA OPOSICION IRANIA IDENTIFICADOS COMO TALES, PERTENECIENTES A VARIAS CLASES Y RESIDENTES EN DIVERSOS LUGARES DEL MUNDO, PARECEN ESTAR EN VIAS DE REGRESAR A IRAN.

2. EL HECHO DE QUE ELLOS RETORNAN SIN QUE MEDIDA ALGUNA SEA TOMADA EN SU CONTRA, ABRE INTERROGANTES RESPECTO A LA POSIBILIDAD DE QUE ERAN AGENTES DEL REGIMEN INFILTRADOS EN LAS FILAS DE LA OPOSICION EN EL EXTRANJERO.

3. POR LO GENERAL, EL REGIMEN IRANIO ESTIMULA EL RETORNO DE CIUDADANOS IRANIOS QUE ABANDONARON IRAN DURANTE LA REVOLUCION. EL REGIMEN DIFUNDE PROPAGANDA Y DIRIGE CAMPANAS DE DISINFORMACION SOBRE ESTE TEMA. POR EJEMPLO, CIRCULAN HISTORIAS SOBRE PERSONAS QUE REGRESARON A IRAN SIN ARREGLAR SU ESTATUS,

2/..

9201771

01-02

CON PASAPORTES CUYA VALIDEZ EXPIRO, Y SE LES PERMITIO INGRESAR AL PAIS SIN PROBLEMAS, E INCLUSO CON LA BENDICION DE LAS AUTORIDADES.

82-04 9201771

S E C R E T O

15 de enero de 1992

Informe Nº: N 294

Asunto : EL CERCANO ORIENTE - Reseña informativa semanal
(7 - 14 de enero de 1992)

E L L I B A N O

Críticas al gobierno

1. En el marco de un plan del gobierno libanés para desarmar a todas las milicias y estabilizar la seguridad en todo el país, en su sesión del 8 de enero el Gabinete decidió recoger las armas livianas mediante un operativo de registros y allanamientos a cargo del ejército, que se prolongará unos cuatro meses. Asimismo, se examinará una propuesta de ley que permita someter a juicio a los infractores en este terreno.

2. Durante la semana transcurrida (9 ene.), el gobierno libanés adoptó otra resolución vinculada con la reorganización de los medios de comunicación. En este contexto se destaca la propuesta de suprimir la transmisión de noticiarios por las emisoras privadas de televisión, lo cual contradice el pluralismo en los medios informativos y de comunicación acostumbrado en EL LIBANO.

3. Cabe señalar que las dos resoluciones citadas merecieron airadas críticas de diversos factores, tales como las Fuerzas Libanesas, El-Amal, el Hizballah y el Ministro FRANJIEH, todos los cuales poseen canales de televisión y, por supuesto, armas livianas. Se destacó por su crudeza la crítica de FRANJIEH, quien generalmente no se refiere a temas que se encuentran en el orden del día y sostuvo ahora que la decisión del gobierno tocante a la reorganización de los medios de comunicación atenta contra la democracia. En cuanto a la decisión de recoger las

../2

9201772

01 - 09

armas livianas. FRANJIEH manifestó que ante todo, el gobierno debe terminar de recoger las armas pesadas, y que las autoridades demuestran incapacidad para defender a la población y no pueden ocupar el lugar de las milicias. Asimismo, agregó que si no habrá más remedio que entregar las armas livianas, preferirá hacerlo en favor de la "resistencia nacional" y no del Estado.

4. FRANJIEH expresó igualmente "una gran desconfianza en principio con respecto a la política del Presidente", y comunicó su decisión de no asistir a las sesiones del gobierno hasta que se elabore un reglamento interno. Se recordará que esta exigencia suya es compartida por NABIH BERI, jefe del movimiento El-Amal, por WALID JUMBLATT, líder de los drusos, y por ROGER DIB, representante de las Fuerzas Libanesas en el gobierno, que boicotean las reuniones del mismo desde hace meses, cada uno por sus propias razones, pero todos juntos exigen que se establezca un reglamento interno que, al parecer, deberá fijar un mecanismo para la adopción de decisiones en forma ordenada y no contentarse con expresar apoyo o rechazo de las decisiones que ya fueron tomadas por los jefes del gobierno, y particularmente por el Presidente.

Visita de personalidades sirias a BEIRUT

5. El Vicepresidente de SIRIA, ABDEL HALIM KHADDAM, y el Jefe de Estado Mayor de ese país, HIKMAT SHEHABI, viajaron esta semana a BEIRUT (7 ene.), donde trataron los siguientes temas:

a. La coordinación de las posiciones de SIRIA y EL LIBANO en el tema del proceso político y de las negociaciones bilaterales actuales.

c. Un intento sirio de apaciguar y solucionar discrepancias entre el Presidente HARAWI, el Presidente del Parlamento HUSSEIN EL-HUSSEINI, y el Primer Ministro KARAME, en

../3

02 9201472

armas livianas. FRANJIEH manifestó que ante todo, el gobierno debe terminar de recoger las armas pesadas, y que las autoridades demuestran incapacidad para defender a la población y no pueden ocupar el lugar de las milicias. Asimismo, agregó que si no habrá más remedio que entregar las armas livianas, preferirá hacerlo en favor de la "resistencia nacional" y no del Estado.

4. FRANJIEH expresó igualmente "una gran desconfianza en principio con respecto a la política del Presidente", y comunicó su decisión de no asistir a las sesiones del gobierno hasta que se elabore un reglamento interno. Se recordará que esta exigencia suya es compartida por NABIH BERI, jefe del movimiento El-Amal, por WALID JUMBLATT, líder de los drusos, y por ROGER DIB, representante de las Fuerzas Libanesas en el gobierno, que boicotean las reuniones del mismo desde hace meses, cada uno por sus propias razones, pero todos juntos exigen que se establezca un reglamento interno que, al parecer, deberá fijar un mecanismo para la adopción de decisiones en forma ordenada y no contentarse con expresar apoyo o rechazo de las decisiones que ya fueron tomadas por los jefes del gobierno, y particularmente por el Presidente.

Visita de personalidades sirias a BEIRUT

5. El Vicepresidente de SIRIA, ABDEL HALIM KHADDAM, y el Jefe de Estado Mayor de ese país, HIKMAT SHEHABI, viajaron esta semana a BEIRUT (7 ene.), donde trataron los siguientes temas:

a. La coordinación de las posiciones de SIRIA y EL LIBANO en el tema del proceso político y de las negociaciones bilaterales actuales.

b. Un intento sirio de apaciguar y solucionar discrepancias entre el Presidente HARAWI, el Presidente del Parlamento HUSSEIN EL-HUSSEINI, y el Primer Ministro KARAME, en

../3

torno a la distribución de facultades entre los mismos conforme al Acuerdo de TAIF. Asimismo, KHADDAM intervino ante los dos Ministros, NABIH BERI y JUMBLATT, para que reanuden su participación en las reuniones del Gabinete, tratando de cerrar la brecha entre éstos y el gobierno.

c. La coordinación de posiciones en el terreno militar y de seguridad. En este marco, KHADDAM y SHEHABI se reunieron también con el Comandante del Ejército Libanés, EMILE LAHOUD. Al parecer, esta coordinación está relacionada con el plan del gobierno para intensificar su acción en el desarme de las milicias.

Acuerdo entre el Ejército Libanés y la FINUL

6. Según una información difundida por Radio "NUR" (13 ene.), se deduce que la FINUL y el Ejército Libanés han firmado un acuerdo tocante a la ampliación del despliegue de este último en otras aldeas en torno a la población de TEIR-DEBBA, en la zona dominada por el Batallón ghanata de la FINUL (al Este de TIRO). La informacion dice que una fuerza de la FINUL que se retirará de la zona de TEIR-DEBBA y alrededores, permanecerá en el Sur para reforzar a tropas de la FINUL en otras zonas. Cabe señalar que esta semana la prensa, no precisamente la libanesa, se refirió repetidamente a un acuerdo de esta clase por parte de la FINUL. Por ahora no se ha detectado un cambio en el despliegue del ejercito libanes en dicha zona.

La "Resistencia Islámica" se incorpora a las elecciones parlamentarias

7. En una entrevista exclusiva acordada a la Agencia Noticiosa Francesa (8 ene.), el Jeque FADLALLAH informó que en este momento el movimiento fundamentalista islámico de EL LIBANO está dispuesto a participar en el juego politico-democratico en el pais, y

../4

por consiguiente presentará candidatos en las próximas elecciones al Parlamento. FADLALLAH definió a esta nueva actitud del movimiento islámico como un "cambio de rumbo". Sin embargo, subrayó que el movimiento islamico sustenta su propia línea ideológica y el viraje en su actitud se debe a consideraciones de orden político. Tácitamente, es posible que FADLALLAH insinúe que el Hizballah ha decidido promover su ideología y sus intereses, escogiendo al juego político como medio para lograrlo. No se sabe con certeza si al mismo tiempo el movimiento islámico, y ante todo el Hizballah, dejará de lado el arma de la "resistencia", lo cual no concuerda con las declaraciones de la organización y con su actividad en este momento.

N O R T E D E A F R I C A

ARGELIA - Crisis gubernamental tras la dimisión del Presidente

8. El Presidente argelino, CHADLI BENDJEDID, renunció a su cargo (11 ene.), creando a sabiendas una crisis gubernamental en visperas de la segunda vuelta de las elecciones generales, en las que se perfilaba un triunfo aplastante de los fundamentalistas. En el comunicado de su dimisión, el Presidente reconocía que el país había llegado "a una situación que pone en peligro la unidad nacional y el orden público", y explicaba que había arribado a la conclusión de que "la única solución para librarse de la presente crisis reside en su alejamiento del escenario político".

9. Inmediatamente despues del anuncio de la dimisión, las atribuciones del Presidente de la República fueron confiadas transitoriamente al Presidente del Consejo Constitucional, ABDEL MALEK BENHABILES, y de acuerdo con la Constitución deberán realizarse elecciones a la Presidencia en el término de 45 días. Paralelamente, el Primer Ministro GHOZALI ordenó al ejército y a las fuerzas de seguridad desplegarse en puntos clave de la ciudad de ARGEL, para preservar el orden público.

../5

10. Un día despues de la dimisión del Presidente de la República (12 ene.), se hizo cargo del gobierno el Consejo Supremo de Seguridad (que incluye al Presidente Interino, el Primer Ministro, los Ministros de Defensa, Interior y Justicia, y a altos oficiales del ejército y de los servicios de seguridad), el cual anunció la anulación de las elecciones generales (cuya primera vuelta había tenido lugar el 26 de diciembre). Entretanto se informó que el Presidente Interino, BEHABILES, había decidido renunciar a su nuevo cargo (13 ene.) y cunden rumores de que tal actitud le fue impuesta por el grupo que ejerce el poder para impedir que se cumpla el artículo de la Constitución que le obliga a realizar elecciones a la Presidencia en el término de los 45 días de su asunción del cargo. Asimismo, se menciona la posibilidad de que se proclame el estado de emergencia, se suspenda la Constitución y se prohiba la actividad de los partidos políticos.

11. El FIS calificó a la dimisión del Presidente de "espectáculo teatral y acción ilegal destinados a reprimir la voluntad del pueblo", y exhortó a la población y al ejército a oponerse a los nuevos gobernantes.

12. El FLN, por su parte, publicó un comunicado (12 ene.) en el cual exhortaba al ejército a respetar la Constitución. También en el seno de los otros partidos políticos se escucharon reacciones contra la suspensión del proceso democrático, así como llamados a abstenerse del derramamiento de sangre. Al mismo tiempo, parecería que los partidos laicos antifundamentalistas acogieron con alivio la nueva situación creada.

13. Por el momento reina una calma tensa en ARGELIA, pero existe una nerviosa expectativa ante la posibilidad de una escalada que desemboque en un choque violento entre el FIS y el regimen.

../6

LIBIA - Intento de elaborar una resolución del Consejo de Seguridad en su contra

14. ESTADOS UNIDOS, GRAN BRETAÑA y FRANCIA difundieron entre los miembros del Consejo de Seguridad (10 ene.) un borrador de resolución contra LIBIA por su intervención en el "atentado de LOCKERBIE".

15. Por otra parte, LIBIA envió emisarios a paises árabes y a los paises miembros del Consejo de Seguridad (5, 10 ene.) para que procuren impedir una resolución del Consejo de Seguridad en su contra. Esta semana, LIBIA sostuvo también que aviones de la flota norteamericana habían penetrado a su espacio aéreo en el Mediterráneo y presentó una queja ante la Organización de Aviación Civil Internacional. En respuesta, la flota norteamericana desmintió esta acusación, pero aclaró que en este momento se están realizando ejercicios de rutina en el Mediterráneo.

16. Esta semana, el Presidente BUSH prolongó por medio año más las sanciones económicas norteamericanas contra LIBIA. En una carta dirigida a los líderes del Congreso (10 ene.), BUSH decía que LIBIA sigue constituyendo una amenaza para los intereses de seguridad y para la política exterior de ESTADOS UNIDOS. Se trata de una prórroga semestral rutinaria de las sanciones que están en vigencia desde 1986, debidas a la intervención de LIBIA en el terrorismo.

G O L F O P E R S I C O

IRAK - Conversaciones sobre petróleo con la ONU

17. Las Naciones Unidas e IRAK mantuvieron conversaciones en VIENA el 8 y 9 de enero sobre la exportación del petróleo iraquí de acuerdo con las Resoluciones 706 y 712 del Consejo de Seguridad, que habían sido rechazadas hasta ahora por IRAK. Ambas partes subrayaron que en las conversaciones se había logrado un

../7

acuerdo en varios puntos, y que los resultados de las mismas serían examinados antes de la próxima reunión entre ellas, que al parecer se llevara a cabo hacia fines de marzo. Al concluir las conversaciones, el Coordinador de Planeamiento y Presupuesto de las Naciones Unidas manifestó que se había logrado un progreso considerable, particularmente en lo tocante a trámites bancarios y procedimientos vinculados con la comercialización del petróleo. El funcionario de la ONU sostuvo que es posible que IRAK pueda reanudar su exportación de petróleo a partir del segundo trimestre de 1992, y que la exportación no sería limitada a una sola salida, tácitamente a TURQUIA, como lo establece el Consejo de Seguridad. El Embajador iraquí ante las Naciones Unidas y Jefe de la Delegación iraquí a estas conversaciones, sostuvo que su país nunca había rechazado en principio la Resolución 706 del Consejo de Seguridad y que está dispuesto a vender petróleo de acuerdo con las condiciones de la ONU y a pagar indemnizaciones con las ganancias de la venta, si se eliminaran los obstáculos que se debieron, así lo acentuó, a un malentendido de las resoluciones de las Naciones Unidas. Asimismo, agregó que será necesario deliberar sobre el monto de las indemnizaciones.

18. Como se recordará, IRAK había solicitado que la cuota de exportación de petróleo que le fuera fijada de acuerdo con la Resolución 712 del Consejo de Seguridad, por valor de 1.600 millones de dólares, aumentara a 2.400 millones de dólares, y que se le permitiera hacerse responsable por la forma de aprovechar ese dinero y no dejarlo al arbitrio de las Naciones Unidas como establece la mencionada resolución del Consejo de Seguridad.

IRAK - La cuestión kurda

19. Al concluir la reunión del Frente Kurdo que se llevó a cabo el 6 de enero en KHALIFAN, el Presidente del Partido Socialista Kurdo, MAHMUD OSMAN, anunció que el Frente había decidido rechazar las condiciones del régimen para levantar el bloqueo

../8

920172

economico de Kurdistán y que el 12 de enero formularia por escrito su respuesta a BAGDAD. Segun se informara, IRAK exigia que a cambio de levantar el bloqueo económico, los kurdos garantizaran la integridad fisica de los funcionarios de la administración iraqui en Kurcistán y a tal fin permitieran también el retorno de miembros de las fuerzas de seguridad y del ejército iraqui al lugar. Tras el rechazo de las condiciones del régimen por parte de los kurdos, se escuchan entre éstos opiniones encontradas con respecto al status de las negociaciones con el régimen en torno al Acuerdo de Autonomía. Un factor no identificado allegado al Frente Kurdo señaló (7 ene.) que las negociaciones de los kurdos con el régimen habian llegado a un callejón sin salida y esto podria desembocar en disturbios en las zonas kurdas del Norte de IRAK. Por el contrario, el lider del K.D.P., MASUD BARAZANI, sostuvo (8 ene.) que los kurdos depositan grandes esperanzas en las negociaciones, que no han llegado a un callejón sin salida pese a que todavía existen puntos de discordia entre las partes, especialmente en el tema de la delimitación territorial de la región autónoma. BARAZANI señaló que el bloqueo económico habia ocasionado la muerte de numerosos kurdos a causa del hambre y del frio, pero destacó que los kurdos no optarán por una solución militar. Paralelamente, la propaganda iraqui achaca la culpa a los kurdos por la difícil situación en Kurdistán. IRAK acusó a elementos kurdos (5 ene.) de apoderarse del combustible enviado a Kurdistán y de venderlo en el mercado negro, de robar cables electricos y de pasar máquinas quitanieves a IRAN.

KUWAIT - Anulacion de la censura

20. La Agencia Noticiosa Kuwaiti informó (12 ene.) que había sido anulada la censura impuesta a la prensa del pais en 1986, despues que el Emir disolviera el Parlamento.

21. Previamente se informó que en una entrevista del Principe Heredero y Primer Ministro con una delegacion de periodistas

../9

Kuwaities (7 ene.), estos exigieron la supresión de la censura ejercida por el gobierno sobre la prensa, proponiendo en su reemplazo que la prensa se censuraria a sí misma de acuerdo con normas de comportamiento que impondría a sus miembros. Se informó que estas normas subrayan, entre otras cosas, la importancia de no intervenir en los asuntos internos de otros paises, de no hacerse eco de rumores y de trabajar en el marco de la ley. También la oposición kuwaiti exigió la anulación de la censura antes de las elecciones al Parlamento previstas para octubre.

22. Por el momento no se sabe claramente si la censura en KUWAIT fue anulada totalmente o si pasó a manos de factores de la prensa (la Sociedad de Periodistas). Sea como fuere, es probable que cetrás de esta medida se encuentre el deseo del régimen de demostrar apertura, tanto hacia el exterior -a fin de conformar a ESTADOS UNIDOS y Occidente- como hacia el interior, para satisfacer a los círculos intelectuales y a la oposición.

09-07 820177

9201773

ORIGINAL

1/22

920041 : 16.03.92

MINISTERIO DE DEFENSA NACIONAL
Dirección General de Información de Defensa
DEPARTAMENTO I
Fecha de Entrada 18 MAR. 1992
Pase a Biografías - Militar
Nº de Orden 920773

: INFORMACION GENERAL DEL PCU

954-A-I

INFORMACION GENERAL DEL SECCIONAL MENDIOLA

- Se tomó conocimiento que en los meses de enero y febrero del corriente año la actividad del mencionado Seccional fue practicamente nula, no existiendo vida política. Algunos de los militantes que concurrieron al mismo, en forma no muy continuada fueron Luis LOPEZ (PCU) y Alicia APOSTOLOF (PCU). Se supo que otros militantes del mismo Seccional aparentemente de la línea Renovadora habían estado movilizándose principalmente en tres lugares, en el Local de ABREU-SENA, en el Local de Tres Ombúes y en las inmediaciones de la Agrupación CHASALES. Dicha movilización se debió a un intento de reunir militantes a los efectos de comenzar el trabajo del 92, tomando como punto de partida el último Encuentro del año pasado realizado en la Casa de la Cultura por el Socialismo Democrático. La mencionada movilización se pudo establecer que no tuvo éxito ya que no tuvo receptividad. El día 20/ENE, se llevó a cabo un Activo en el Local de dicho Seccional al cual asistieron los PCU Daniel BANINA y Marina ARISMENDI. La concurrencia fue de aproximadamente de uno 14 militantes presentes y la finalidad de su realización fue a los efectos de transmitir y poner en conocimiento a los militantes del 1er. Informe del Departamental. En éste se detallan (se adjunta un ejemplar) los lineamientos de trabajo para el 92, el tema de la recolección de firmas por la Vivienda y Contra la Ley de Empresas Públicas, la concresión del Plan de Emergencia del F.A., el apoyo a las Coordinadoras del F.A., la concreción de un activo para el futuro basada fundamentalmente en el tema de la desentralización, etc.. Se tomó conocimiento de la realización de otro activo llevado a cabo en el Teatro Astral el día 21/FEB.

INFORMACION DEL 2DO. ACTIVO ANUAL DEL DPTAL. MDEO. DEL PCU

- Se tomó conocimiento de que el mismo se realizó en el Teatro Astral con una concurrencia de aproximadamente de 500 personas . Al parecer de la fracción Renovadora el único militante que se encontraba presente fue el PCU Darío MENDIONDO. Se tomó conocimiento que del mismo se realizaron dos publicaciones (Nro.1-Nro2) del periódico del Comité Departamental de Mdeo. del PCU. Con respecto a éste sale publicado con el nombre de "Carta de Montevideo", habiéndose Editado el 1ro. el 21/ FEB y el 2do. el 06?MAR. Hasta el momento se tomó conocimiento que se está editando en forma mensual (uno por mes) pero como ha tenido muy buena aceptación, muy probablemente comienze a salir en forma semanal. Es de destacar que con respecto al último Activo realizado en el T. ASTRAL el 21/FEB, en el ejemplar correspondiente al mes de marzo, página 2 se encuentra publicada una nota con el título "Y el Astral se colmó" y a continuación las resoluciones tomadas por la Dirección del Departamental una vez de finalizado el mencionado Activo.

9201773

001/22

Así también figura en la misma hoja un artículo con la aprobación del C.C. del PCU para la creación de la Comisión Preparatoria del Congreso Extraordinario. Se tomó conocimiento que en dicho activo hizo uso de la palabra la Delegación del Seccional 22, haciendo referencia al embargo del mismo. Con respecto a éste tema salió publicado en el mismo número página 3 la Declaración del Activo del Seccional 22. Al parecer también el Seccional 20 se encontraría embargada.

INFORMACION DEL MLN

- Se tomó conocimiento que el MLN en semana de turismo va a llevar a cabo un campamento en el balneario de Sta. Catalina,atrás del Cerro, estableciéndose también que La Radio CX 44 y el Semanario MATE AMARGO, se encuentran en serios problemas económicos.

Se adjunta: - Informe al Plenario Departamental
- Periódico del Cte. Dptal. de Mdeo..- Nro 1
- Periódico del Cté. Dptal. de Mdeo..- Nro 2

002

9201 73

9201773

ORIGINAL

1/22

920041 : 16.03.92

MINISTERIO DE DEFENSA NACIONAL
Dirección General de Información de Defensa
DEPARTAMENTO I
Fecha de Entrada 16 MAR. 1992
Pase a Biográfico - Militar
Nº de Orden 920773

INFORMACION GENERAL DEL PCU

954-A-I

INFORMACION GENERAL DEL SECCIONAL MENDIOLA

- Se tomó conocimiento que en los meses de enero y febrero del corriente año la actividad del mencionado Seccional fue practicamente nula, no existiendo vida política. Algunos de los militantes que concurrieron al mismo, en forma no muy continuada fueron Luis LOPEZ (PCU) y Alicia APOSTOLOF (PCU). Se supo que otros militantes del mismo Seccional aparentemente de la línea Renovadora habían estado movilizándose principalmente en tres lugares, en el Local de ABREU-SENA, en el Local de Tres Ombúes y en las inmediaciones de la Agrupación CHASALES. Dicha movilización se debió a un intento de reunir militantes a los efectos de comenzar el trabajo del 92, tomando como punto de partida el último Encuentro del año pasado realizado en la Casa de la Cultura por el Socialismo Democrático. La mencionada movilización se pudo establecer que no tuvo éxito ya que no tuvo receptividad. El día 20/ENE, se llevó a cabo un Activo en el Local de dicho Seccional al cual asistieron los PCU Daniel BANINA y Marina ARISMENDI. La concurrencia fue de aproximadamente de uno 14 militantes presentes y la finalidad de su realización fue a los efectos de transmitir y poner en conocimiento a los militantes del 1er. Informe del Departamental. En éste se detallan (se adjunta un ejemplar) los lineamientos de trabajo para el 92, el tema de la recolección de firmas por la Vivienda y Contra la Ley de Empresas Públicas, la concresión del Plan de Emergencia del F.A., el apoyo a las Coordinadoras del F.A., la concreción de un activo para el futuro basada fundamentalmente en el tema de la desentralización, etc.. Se tomó conocimiento de la realización de otro activo llevado a cabo en el Teatro Astral el día 21/FEB.

INFORMACION DEL 2DO. ACTIVO ANUAL DEL DPTAL. MDEO. DEL PCU

- Se tomó conocimiento de que el mismo se realizó en el Teatro Astral con una concurrencia de aproximadamente de 500 personas . Al parecer de la fracción Renovadora el único militante que se encontraba presente fue el PCU Darío MENDIONDO. Se tomó conocimiento que del mismo se realizaron dos publicaciones (Nro.1-Nro2) del periódico del Comité Departamental de Mdeo. del PCU. Con respecto a éste sale publicado con el nombre de "Carta de Montevideo", habiéndose Editado el 1ro. el 21/ FEB y el 2do. el 06?MAR. Hasta el momento se tomó conocimiento que se está editando en forma mensual (uno por mes) pero como ha tenido muy buena aceptación, muy probablemente comienze a salir en forma semanal. Es de destacar que con respecto al último Activo realizado en el T. ASTRAL el 21/FEB, en el ejemplar correspondiente al mes de marzo, página 2 se encuentra publicada una nota con el título "Y el Astral se colmó" y a continuación las resoluciones tomadas por la Dirección del Departamental una vez de finalizado el mencionado Activo.

9201773

001/22

Así también figura en la misma hoja un artículo con la aprobación del C.C. del PCU para la creación de la Comisión Preparatoria del Congreso Extraordinario. Se tomó conocimiento que en dicho activo hizo uso de la palabra la Delegación del Seccional 22, haciendo referencia al embargo del mismo. Con respecto a éste tema salió publicado en el mismo número página 3 la Declaración del Activo del Seccional 22. Al parecer también el Seccional 20 se encontraría embargada.

INFORMACION DEL MLN

- Se tomó conocimiento que el MLN en semana de turismo va a llevar a cabo un campamento en el balneario de Sta. Catalina,atrás del Cerro, estableciéndose también que La Radio CX 44 y el Semanario MATE AMARGO, se encuentran en serios problemas económicos.

Se adjunta: - Informe al Plenario Departamental
- Periódico del Cte. Dptal. de Mdeo..- Nro 1
- Periódico del Cté. Dptal. de Mdeo..- Nro 2

9201 73

002

DISTRIBUCION: Original - Sr. JEFE DEL DPTO.I

IDENTIFICACION DEL AGENTE:
(r.m.)

4

003 9201773

17/3/92
Dpto I
92101

Informe al Plenario Departamental [illegible];1;96

La discusión de los temas del movimiento social; de las tareas del FA en esta etapa, el análisis de la gestión municipal y como contribuir a su superación no debe separarse de la discusión en torno a la conformación del bloque político y social para los cambios y de la elaboración programática

Justamente el desarrollar el mas amplio movimiento social, en todos sus aspectos desde el reivindicativo barrial; local, a lo reivindicativo gremial; el desarrollarlo con todos aquellos sectores afectados por la política neoliberal, con todo lo que esto implica de movilizacion y de elaboracion de propuestas, permitirá la confluencia de sectores, movilizados por sus necesidades, intereses y aspiraciones y por lo tanto contribuirá a la dinamica de las alianzas y los acuerdos políticos y sociales.

En relacion a la elaboración programática en las resoluciones de la Conferencia Departamental lo expresabamos de la siguiente forma:

"La experiencia de la gestion de gobierno (Municipal) debe alimentar la construccion programatica para 1995, tanto a nivel departamental como nacional, a su vez esa construccion debe aportar a mejorar la calidad de gestion del gobierno.

La elaboracion programatica no debe ser de cupula y necesariamente se relaciona con el conocimiento de la realidad objeto de programa, por eso deben participar en la tarea los frenteamplistas de los barrios; de las organizacionesdel estado, de la Ensenanza; La Salud, de las empresas privadas, etc" y mas adelante el mismo documento precisa:

"Ya no es posible elaborar un programa entre notables; no sera un programa para expresar nuestras intenciones y contraponerlo al del Gobierno de turno, será nuestro plan de gobierno de verdad, el que hay que cumplir; No puede entonces alejarse de las necesidades de la gente, la elaboracion programatica debe ser de masas, recogiendo aportes de toda la sociedad uruguaya, debe ser el programa nacional del bloque politico y social para los cambios;"

Luego de toda la fundamentacion teorica, el problema es el ?Como llevarlo a la practica? como desplegar ese vasto movimiento social? (y tambien desde el angulo de la situacion partidaria debremos responder ?Con quien?

Hoy tenemos en nuestras manosuna punta de la madeja y esta es el plan de emergencia del Frente Amplio.

Sabemos que dicho plan no es el "supun", tiene carencias importantes tales como no referirse a los temas de la Ensenanza en todos sus niveles; tema que es acuciante en el presente, pero que a su vez tiene un profundo contenido estrategico en cuanto al futuro democratico: Creemos que esta y otras carencias estamos a tiempo de subsanarlas, sobretodo con la propuesta de elaboracion de planes de emergencia por zona, llegandole en cada una de ella todos los sectores sociales afectados por la politica neoliberal: Los trabajadores, los jubilados, los comerciantes, los industriales, Los padres de liceales y escolares de la educacion publica, los jovenes; etc;

Este plan de emergencia significa el realisar el diagnostico y a la vez las propuestas alternativas, que no es ni mas ni menosque dar pasos en la elaboracion programatica.

Para esto no hay una receta, ya que Montevideo es muy heterogeneo, hay lugares en que el factor aglutinador sera la Mesa Zonal del PIT-CNT, en otros lugares seran organizaciones barriales, o un gremio en conflicto, e incluso organizaciones religiosas. Esto se vera en cada lugar. Pero si hay una condicion indiscindible, y es que este tema debe estar en el centro de la discucion de las coordinadoras y comites del frente amplio. Cuando decimos este tema, nos referimos al plan de emergencia por zona y por lo tanto a los temas del movimiento social.

004

9201773

- - Frente Amplio

En las resoluciones de la conferencia departamental de Montevideo deciamos que hay resoluciones del 2do Congreso de Frente Amplio que sólo son documentales. Una de ellas dejo de serlo y hoy lo vemos como un gran logro su concrecion, nos referimos a la instalacion de la agrupacion de gobierno departamental del frente amplio.

Ese nombre tiene detras un contenido fundamental, y es la existencia (luego de dos amos de gobierno departamental) de un ambito especifico de relacionamiento entre el gobierno departamental y el Frente Amplio (Pagina 37 de las resoluciones del 2do: Congreso FA) Asi como logramos este objetivo, debemos concretar en todas las Coordinadoras la formacion de un Frente de Accion Social y Barrial y esto no es un nuevo sello o no debe serlo Ya hay algunas coordinadoras que estan haciendo la experiencia.

Este frente esta integrado por los militantes frenteamplistas que participan en el movimiento social: y se reunen no para reproducir la discusion de la comision barrial, sino para discutir en torno a los objetivos que como organizacion politica nos planteamos en cada zona, discutiran el como sintetizar la experiencia que estan realizando junto a vecinos de diferentes sectores politicos pero que al igual que ellos pelean por sus intereses. Estas comisiones por coordinadora no solo tocan los temas comunales, sino tambien otros temas sociales como la ensemanza, la salud, la Ja: edad, etc

La tarea de este frente (Ver en resoluciones del 2do: Congreso del FA el capreferente al apoyo y fortalecimiento de las organizaciones sociales) dentro del frente amplio nos ayuda tambien a redimensionar el papel de los comite de base del FA, tema sobre el que debemos seguir profundizando.

Deciamos en el 2o Congreso del FA:

"El frente amplio despliega su accionar en distintos niveles, A) en el nivel Institucional B) en el nivel Politico y C) en el nivel Social.

Estos diferentes niveles estan relacionados entre si. Es en el ambito politico donde se discuten los grandes lineamientos de nuestro trabajo; porque es inherente a la organizacion politica la tarea de impulsar la movilizacion y de sintetizar los resultados de ella. Esto no significa la perdida de autonomia del movimiento social. En la medida en que los frenteamplistas estamos en el medio social, la organizacion politica sabra reflejar el sentir de la gente y por lo tanto podra trabajar mejor para transformar la conciencia exclusivamente reivindicativa en conciencia de cambio .....

Se trata de vincular las demandas concretas que generan autoorganizacion con nuestro programa de cambios como tarea prioritaria de los militantes politicos en las organizaciones sociales.

En este sentido el papel del Comite de Base como nexo e intrumento politico, centro de ejercicio de autentica democracia, factor de integracion al barrio y difusor del programa y el ideal frenteamplista.

Los comite de base no sustituyen a las organizaciones sociales sino que son el espacio politico de sintesis y de concrecion de las grandes lineas de Accion del FA. A los Comite debemos ir a discutir los enormes desafios de la participacion , de la construccion de alternativas globales que superen la particularizacion despolitizadora de ciertas formas de organizaciones barriales exclusivamente en la expresion de demandas ...

Y el documento del 2do. Congreso continua definiendo el papel de los Comite de Base.

Hemos reproducido algunas partes de las resoluciones de la Conferencia Departamental y del 2do: Congreso del FA. Entendemos que estos documentos deben ser de conocimiento y discusiion del conjunto del Partido para la puesta en practica de sus resoluciones, debemos impulsar la discusiion por parte de los frenteamplistas de las resoluciones del II Congreso.

Hay un capitulo de estos dos materiales que es vital su discusion y es todo lo referido al gobierno departamental y el apoyo que FA debe darle a todo nivel, en el entendido que apoyo no quiere decir el aprobar todo lo que se hace sino el contribuir a que realice una buena gestion. Nos importa especialmente hacer enfasis en lo referido al proceso de descentralizacion y al protagonis,o de los vecinos. Por que tenemos planteado para este amo "instrumer

9201773

tar los mecanismos para diseminar el poder acercandolo a los vecinos como forma efectiva de profundizar la democracia creando organos zonales integrados en forma plural, elegidos directamente por los vecinos, con competencia propias y potestades decisorias..

Dice nuestra resolucion de la conferencia departamental: "Es voluntad politica del FA llegar en el mas breve plazo, a la constitucion de gobiernos locales plurales y elegidos por los vecinos en el marco de un amplio debate.

A propuesta del Intendente se creo una comision Mixta IMM/Junta Departamental para proyectar la descentralizacion politica con todas las fuerzas politicas de Montevideo. Este proyecto desde el punto de vista juridico debera resolver 3 problemas a la vez:

1 - La eleccion de vecinos por vecinos para los gobiernos locales
2 - El papel y participacion de los partidos politicos en los mismos
3 - El papel de los coordinadores zonales en la nueva estructura politica.

Si bien este tema merecera una especial atencion en un futuro inmediato hoy no puede estar ausente de nuestra procupacion el tema de la real participacion de los vecinos. Mas alla de todas las consideraciones que se puedan hacer acerca de la actual crisis de participacion, creemos que debemos colaborar en redimensionar lo que significa la participacion, y en impulsar las actividades en conjunto entre la IMM y los vecinos, dicho de otra manera impulsar formas de COGESTION

Hay un punto muy espinoso que fue tratado en el congreso del FA y en nuestra conferencia departamental: el de los trabajadores municipales.

Nosotros creemos que deben recrearse las instancias de discusion politica entre los trabajadores municipales frenteamplistas. De la misma manera que pensamos que no deben estar ausentesde la discusion de este departamental los compañeros del seccional Idilio Pereyra.

PROPUESTAS CONCRETAS

1o) Como tareas inmediatas el apoyo a la recoleccion de firmas por la vivienda , y contra la ley de empresas publicas. Este ultimo si bien en su primera base solo necesita 20.000 firmas, en la 2da. necesitamos 600.000. por lo tanto es fundamental el trabajo de difusion y explicacion de nuestra propuesta;

2o) Discusion en cada zona para concretar el plan de emergencia del FA, entendiendo por concretar el vinculo mas amplio con todos los sectores en cada una para elaborar en conjuntola propuesta.

3o) Impulso en el seno de las coordinadoras del FA de las resoluciones del II Congreso, especialmente el Frente de Accion Social y Barrial.

4) Realizacion de un activo departamental con el tema de la descentralizacion.

5o) Como lo plantea la resolucion de la Conferencia Departamental desarrollar en todos los niveles del Partido formas organicas para la discusion , elaboracion y concrecion de los temas del movimiento social, en vinculo estrecho con el FA.

6) Reunion con direcciones departamentales de todos los grupos del Frente Amplio.

7) Posibilidad de reuniones por coordinadora de Democracia Avanzada.

8) Amplia difusion y discusion de los materiales de la Conferencia Departamental y del II Congreso del Frente Amplio.

9201773

000

Carta de Montevideo

Periódico del Comité Departamental de Montevideo del PCU — Año I - Nº 1
Viernes 21 de febrero de 1992
Precio del ejemplar: N$ 1.000

Redactor Responsable:
Daniel L. Bernitt
Felipe Cardozo 2060, Bloque 4 G, Ap. 108, Montevideo
Administrador:
Fausto Pérez
Redacción y administración:
Río Negro 1531 - Tel. 96 78 09 - Montevideo
Permiso en trámite en el MEC / Carpeta 820834
Depósito legal 256833-92
Impreso en los talleres gráficos de Impresora Polo, Payssandú 1178, Montevideo

SUMARIO

- Seregni habla sobre el plan de emergencia y el Mercosur (Pág. 8)
- D'Elía: El PIT-CNT enfrenta la política privatizadora del gobierno. (Pág. 4)
- Grandi: Luces y sombras de un barrio (Pág. 4-5)
- Cuba amplía relaciones comerciales con Letonia (Pág. 7)
- UJC reconstruye sus filas. Opinan integrantes del Comité Departamental de Montevideo (Pág. 2)
- Carmen Beramendi habla del proyecto de ley contra la violencia hacia la mujer (Pág. 8)

El pueblo al rescate de su patrimonio

Montevideo estuvo sembrado de mesitas. Desde 18 de Julio hasta las barriadas más lejanas. Las fuerzas políticas y sociales que propician un referéndum contra la ley de empresas públicas, superaron las firmas requeridas para consultar a la ciudadanía si debe realizarse o no el plebiscito. Se pasaron ya las 20 mil firmas, que serán entregadas a la Corte Electoral el 15 de marzo. El Frente Amplio y el PIT-CNT con todos sus sindicatos estuvieron presentes en la capital.

Congreso Extraordinario convocado para el mes de may

Los días 7 y 8 de febrero se reunió el Comité Central del PCU. La primera parte del informe del camarada Jaime Pérez, estuvo dedicada a realizar un diagnóstico de la situación nacional, cuyo texto obra en poder de los comités seccionales.

Fue aprobada una declaración, que insertamos en esta entrega de CARTA, y que fue aprobada por 26 votos afirmativos, cero voto negativo, y 17 abstenciones, lo que da un total de 43 compañeros presentes.

El Congreso Extraordinario, a solicitud de más de 5 mil firmantes, —de acuerdo con las normas estatutarias que establecen el 10 % de los afiliados— fue convocado para los días 15, 16 y 17 de mayo.

El orden del día establecido en las papeletas firmadas, incluye la "afirmación del carácter del Partido Comunista y su continuidad renovadora, y la consideración del estado actual del Partido y medidas para su fortalecimiento ideológico y orgánico".

El Comité Central resolvió proponer incorporar al orden del día, la elección de la nueva dirección. Según el estatuto, ello requiere el voto de dos tercios de los delegados al Congreso.

No se designó ni la Comisión Organizadora ni se fijó la proporcionalidad para el nombramiento de los delegados, como tampoco se dio trámite al pedido de informaciones acerca de los medios, por haber quedado sin número reglamentario. Tampoco, por el mismo motivo, fue designada la Comisión para el estudio de los temas teóricos, propuesta en el informe

Cuba en el corazón de los uruguayos. Las paredes de Montevideo lo gritan. ¡Hay que redoblar

773

El decoder a aga

■ puso Adolfo Bertoni, Presidente de la Asociación de los Trabajadores de la Seguridad Social (ATSS) al preguntar al recién nombrado Ministro Ignacio de Posadas, si lo que planteó en su discurso al asumir el cargo, es matar la Seguridad Social.

"Nosotros leemos y releemos el discurso donde afirmó de Posadas que la inflación es un monstruo que debe matarse y que la seguridad social es el corazón de ese monstruo". A Bertoni le asiste razón cuando pide que el novel ministro y ex senador aclare si es eso lo que realmente piensa.

■ también lo puso Alejandro Végh Villegas, Director del Fondo Monetario, cuando dijo que en el Fondo "cayó mal el anuncio del aumento de marzo y que sin correcciones será "muy difícil" lograr un entendimiento".

■ el líder del Batllismo Radical, Jorge Batlle, es conocido desde hace años por su "olfato político". Por lo visto sigue creyendo que para los uruguayos lo mejor es hacer lo que se hizo bajo Pinochet en Chile, o lo que viene haciendo Menem y su Ministro de Hacienda en Argentina, donde precisamente se aplicó una política de "shock". La medicina, por amarga que sea, que se la administren al pueblo con cucharadas soperas planas. Se refiere a ajustes salariales, reforma jubilatoria y otras medidas antipopulares.

El árbol crece desde el pie...

LA UJC RECONSTRUYE SUS FILAS

En una rueda con varios miembros del Comité Departamental de Montevideo de la UJC (Alvaro —o el "Plomo" como suelen decirle—, Aldo, Daniela, Gabriel) conversamos sobre los temas que actualmente preocupan a la dirección de la Juventud Comunista. Y todos están unánimemente de acuerdo en que el tema central es la reconstrucción de la UJC. Me alcanzan un comunicado elaborado hace varios meses, en el que se dice, entre otras cosas: "Hoy vemos cómo día a día los compañeros de la juventud van dejando atrás sus temores y apatía y uno a uno se van sumando a esta nueva propuesta (joven, artiguista, revolucionaria) que estamos construyendo bien desde el pie...". Es justa la alusión de Zitarrosa, porque el árbol crece desde el pie, y así está creciendo, renaciendo una vez más la juventud comunista que algunos intentaron destrozar, y que tiene destinos y tareas insoslayables que cumplir en la patria de Artigas.

—Hoy —dice uno de los jóvenes— nuestra tarea es indagar, discutir, hablar y escuchar, y descubrimos que los jóvenes honestos (los que siempre estuvieron presentes cuando las papas pelaban) no escurren el bulto y volvemos a darnos la mano.

—Como ya tenemos seccionales funcionando, pensamos que en poco tiempo tendremos la Casa de la Juventud realmente abierta para todos, y también hacemos ese Congreso tantas veces postergado, donde nos enriqueceremos con los debates, las opiniones, las discusiones, para llegar a trazar las nuevas perspectivas de trabajo.

—La vida está demostrando una vez más que el espontaneismo no sirve, que es necesaria la organización, esa misma que un grupito de "dirigentes" pretendió desbaratar "decretando" la disolución de la UJC... Claro, en primera instancia la juventud se fue para las casas, porque estaba confundida, porque se veía frustrada y sin respuestas; pero no han dejado de ser jóvenes comunistas, como lo estamos comprobando día a día en nuestras entrevistas.

De los cuatro entrevistados, dos de los jóvenes ya se habían ido cuando llegó el fotógrafo, —que no es de la UJC—. Y, bueno... ¡es nuestro primero!

—Una cosa es importante: necesitamos la participación de todos: en Montevideo, y también en el Interior. Necesitamos comunicarnos con todos aquellos que nos sea posible. Claro, no podemos ir a las localidades del Interior de la República por los costos que ello implica; por eso llamamos a los jóvenes del interior a que se pongan en contacto con nosotros, que se comuniquen con el Departamental de Montevideo de la Juventud para participar en este proceso. Pens[ar] que la integración [de la] Juventud del Interi[or] fundamental, ya q[ue] problemática de l[os] veinte allá, es la m[is]ma si no peor que la [de] jóvenes de la capi[tal]

ARIEL BA[RRIOS]

Resolución del Cté. Central del 7 y 8 de febrero

Ante la gravedad de la situación política, económica y social del país, a que lo ha llevado la política neoliberal que se aplica desde hace años;

Ante el hecho de que este gobierno esté impulsando la aplicación más cruda de esta política de ajuste despiadado, poniendo en riesgo la existencia del sistema productivo del país, de las posibilidades de trabajo de los uruguayos, de las conquistas de los trabajadores, de la existencia de servicios sociales y de la seguridad social de los uruguayos e incluso de la existencia del aparato del estado y, de la propia nación;

Ante la necesidad de contribuir urgente y decididamente a agrupar a los más diversos sectores sociales y políticos que quieran defender el patrimonio nacional, sus perspectivas de desarrollo económico y social, superar el atraso, la marginación y la miseria, el Comité Central resuelve:

1) Convocar a todos los comunistas a volcar todos sus esfuerzos en los organismos del Partido, del Frente Amplio, del movimiento sindical y social para militar activamente por la construcción del Bloque Alternativo que detenga la ofensiva antinacional y antipopular que el gobierno impulsa siguiendo los dictados del FMI y el gran capital transnacional, haciendo [que] el Congreso Extraordinario convocado para el 15, 16 y 17 de mayo se transforme en una instancia decisiva para que el Partido se reunifique en torno a un plan político inmediato que aporte a la movilización del pueblo y a lo más urgente que hoy requiere la patria: la concreción del proyecto alternativo para los cambios.

2) Los comunistas uruguayos tenemos también la responsabilidad ineludible con nuestro pueblo, de definir los caminos para la renovación del PCU, contribuir a la renovación de la izquierda uruguaya, del Frente Amplio, el movimiento sindical y la sociedad caracterizando un programa de mediano y largo plazo que impulse la profundización del camino democrático al socialismo.

En ese sentido, el Comité Central ratifica la necesidad de que el Partido unido se disponga a aportar a elaborar el proyecto de sociedad socialista con todas las fuerzas políticas y personas dispuestas a ello, sobre la base de que no hay socialismo sin democracia y que democracia más completa sólo se alcanza en el socialismo, para ello necesitamos un tiempo de reflexión colectiva donde miles de comunistas unidos en la lucha política inmediata, seamos capaces de discutir sin estrecheces preconceptos ni sectarismos y elaborar ideológica y políticamente el programa del PCU en el XXIII Congreso que debemos concretar para 1993, del que debe lograrse una nueva unidad, una nueva fraternidad, una verdadera revolución moral.

Creemos que eso espera la sociedad, entre ellos nosotros los comunistas.

UNIDAD POLITICA

Los compañeros de Montevideo, Canelones y San José se reúnen el 27 de febrero, hora 20, en Río Negro 1531.

JOSE PEDRO CACERES

El 6 de febrero falleció en Montevideo José Pedro Cáceres, —"Cacerola"—, uno de los comunistas que fundara, allá por los años de 1957 la compleja tarea de editar un diario: "El Popular".

Cáceres estuvo en un puesto clandestino, la expedición, este eslabón tan vital para que la voz del Partido Comunista pudiera llegar puntualmente cada día a manos de los lectores. Los que trabajamos con él hasta que la dictadura, a fines de 1973, clausurara el diario, supimos de su celo y de su responsabilidad en el cumplimiento de su tarea.

Lo recordaremos como uno de los imprescindibles, sin los cuales ninguna obra puede ser realizada.

Ayuda material a Cuba

La Coordinadora de Apoyo a la Revolución Cubana resolvió en reciente Plenario darle mayor envergadura al apoyo material a Cuba. Se proyecta la realización de un Festival y continuar con la campaña del **"Dólar para Cuba"**.

La difícil situación en la isla se dice en un comunicado de la Coordinadora, reclama no solo el apoyo moral sino la solidaridad material del pueblo uruguayo.

A compás de la canción

Poniendo cara de cambios,
dijo el Cuqui: "Hay que cambiar.
No de política, claro,
de esa cuestión, ni qué hablar".
Y así fue. Cambió ministros,
no lo que se necesita.
Al final, todo fue sólo
un cambio de figuritas.

9201773

Requiere más coraje la alegría que la pena

;ando esta **Carta** llegue a las ·os de cada comunista, al ho- ;e nuestros amigos, estaremos eralizando un anhelo y cum- ıdo una necesidad: establecer ıexo que intercambie informa- ı, que plantee centros de traba- ue refleje la vida de los barrios, ıcas, talleres, escuelas. Es una a que, como tal, deberá ir y ·r, ser leída y escrita por miles 'a uno de nosotros, comunistas Montevideo, seremos a la vez, carteros y remitentes, destina- ·s y hacedores de un diálogo ıun.

no de los rasgos que caracte- a los comunistas es la tenaci- · Esta surge de la convicción y esponsabilidad mientras haya eria y explotación, mientras a miles que vivan en la calle, no gan trabajo o cobren sueldos · pongan en peligro la supervi- cia, en tanto se apaguen las meneas o el país se vacíe por a de perspectivas, o los bienes la cultura se conviertan cada mas en un privilegio, **los co- nistas tenemos un lugar que ıpar.**

Hemos sido sacudidos hasta las :es, nos debemos un análisis ectivo, serio y riguroso de los :esos internacionales. Tenemos ırmes desafíos en medio de una ıgración regional que por el mento y también por nuestras ısiones, sólo despliega ante sotros el fantasma del hambre, la insegüridad y pérdida de ·echos laborales, de la desapa- ıón como nación.

El gobierno despliega una ofen- a global acorde con los intere- ; del FMI, y de una minoría cada : más privilegiada. Los trabaja- res están demostrando que no ı a dejarse escamotear sus de- :hos ni su país, pese a todos los entos que se realizan para tratar convencernos de la inutilidad cualquier esfuerzo o moviliza- ın.

Los vecinos de los barrios de- ıstraron, una vez más, que no se nfunden a la hora de saber don- hay que estar y que se debe cer: son esas mujeres, jóvenes y ıos que rodearon a los trabaja- res de FUNSA e interpusieron cuerpo ante la brutalidad poli- ıl.

Al "no se puede" le contestan las ıtosas mesitas para la recolec- ón de firmas en contra del saqueo Patrimonio Nacional. Las comi- ones de fomento, las organiza- ones de jubilados, el movimiento ·r la vivienda, las mujeres, dan pruebas de la confianza de este pueblo en sus propias fuerzas.

Y nosotros, los comunistas, somos parte del pueblo. No nacimos en una probeta de laboratorio, somos obreros entre los obreros, vecinos entre los vecinos, militantes de los comités de base del Frente Amplio, colaboradores en el trabajo de los CCZ, copartícipes de esa decisión de descentralización municipal que implica nada menos que entregar el gobierno a los gobernados.

Y por ese camino [illegible] forjando ese entramado de pueblo, ese entretejido de organizaciones, ese enorme torrente transformador.

¿Qué comunista puede quedar al margen? ¿Qué compañero no va a ser capaz de hacer pri[illegible]ar su convicción de cuál es su lugar?

Vamos a un trascendente Congreso del PCU que definirá la existencia del Partido y su carácter. Para que el mismo dé respuestas a los comunistas, deberá **imprescindiblemente** dar respuestas al pueblo uruguayo, al conjunto de la sociedad. Estas respuestas tomarán forma de documentos, sí, pero es en la calle, en la movilización, en la propuesta, en las nuevas formas organizativas, de democracia y real participación, de elaboración **colectiva** que nos demos, donde se define existencia y carácter, coherencia con lo mejor de nuestra historia, vigencia y futuro del PCU.

Deberemos forjar las bases de la reconstrucción de una nueva unidad, sobre principios, pero no unanimidades decretadas, en el interjuego de unidad y diversidad, respeto a las posiciones, debate franco, abierto, cristalino. Una nueva unidad presidida por la ética de los comunistas, confrontando ideas, elaborando, seguros de que el objetivo de todos y cada uno es la transformación radical de la sociedad.

Tenazmente, arrimando manos, cabeza y corazón, sin despegarnos nunca del pueblo al que pertenecemos, enraizados en los intereses de los uruguayos, desarrollando y enriqueciendo nuestros principios, brazo con brazo con nuestros hermanos del FA, seguros de que donde algunos creen ver nuestras cenizas, arden las brasas de nuestra pasión revolucionaria, y aviva el coraje requerido para forjar la alegría en nuestra patria.

Marina

Algunas ideas sobre el Partido en Montevideo

Las opiniones que expresaremos, algunas de ellas de carácter polémico, refieren a los temas de organización del Partido en Montevideo, y reflejan, a la vez, nuestros propios criterios y los de los organismos que integramos.

Como lo planteó el 22°. Congreso, partimos de la base de que el PCU debe jugar un importante papel en la sociedad uruguaya, haciendo política en sus diversas vertientes, procurando incidir en los destinos del país. Teniendo como base a los trabajadores y pretendiendo ser una expresión política de éstos, que no tiene por qué ser única, debe generar un proyecto que abarque, a la vez, aspiraciones de otros sectores sociales.

Vivimos como PCU una crisis política, ideológica, de organización y de modelos, que obedece a múltiples causas que sería necesario analizar profundamente entre todos los comunistas.

Superar esa crisis pasa, entre otras cosas, por revalorizar el Partido, a partir de un estudio serio, sin prejuicios y sin manejo de categorías absolutas, de los problemas que arrastra desde hace un tiempo. Del mismo modo, debemos encarar los desafíos que nos plantea a diario una sociedad que cambia aceleradamente, con el telón de fondo de una política neoliberal que margina a la mayoría del país y con la perspectiva de que el Frente Amplio, como eje de un bloque alternativo, acceda al gobierno en 1994.

Dentro de ese marco, creemos fundamental que el PCU en Montevideo tenga una política que se concrete a través de un sistema de dirección y organización, así como de mecanismos de información y de control, todos los cuales confluyan en un plan político global.

El conjunto de esos elementos podemos delinearlo esquemáticamente en los siguientes términos:

a) Una política, basada en el conocimiento profundo de la sociedad montevideana en sus diversos planos, que apunte, centralmente, a que el Frente Amplio conquiste el gobierno nacional en 1994, haciendo pie, fundamentalmente, en la labor de la actual gestión comunal.

b) Un sistema de dirección que articule diversos niveles de elaboración y decisión, a saber: Plenario o Comité Departamental, integrado por los secretarios de los seccionales y el Comité Ejecutivo; Ejecutivo Departamental, que debe aplicar la política emanada del Plenario; Areas del Plenario, como instrumento que globaliza el conocimiento y la elaboración referentes a un sector de la realidad; Frentes; Equipos de Coordinación, integrados por 4 o 5 seccionales, 2 o 3 miembros del Ejecutivo y, dentro de lo posible, ediles y diputados; Seccionales, con una política propia para cada zona, una dirección y estructuras adaptadas a los objetivos políticos; Agrupaciones que aborden realmente la problemática del barrio o centro de trabajo y que elaboren su propia política, centrada en el sector de la sociedad en el que actúan.

c) Un sistema de información que abarque a la sociedad y al Partido, que se constituya en sector clave para la adopción de decisiones fundamentales y para la proyección de iniciativas políticas y su aplicación práctica.

La aplicación de la política reseñada se concreta en el cumplimiento del plan aprobado por el Comité Departamental, sobre la base del informe del Comité Central del 8/12/91 y las resoluciones de la Conferencia y el Plenario Departamentales, cuyos términos se han difundido entre los afiliados.

Requisito esencial para esa concreción es, por otra parte, el agrupamiento de los comunistas, para lograr el cual se han planteado, como tareas centrales, la realización de un censo de los comunistas de todos los seccionales, la entrega de todos los carnés que todavía no se han hecho llegar a los compañeros y el cobro regular de la estampilla a todos los afiliados.

Creemos que la posibilidad de cambios a que apunta este plan requiere, entre otras cosas, un fuerte y organizado Partido Comunista, con iniciativas políticas y con inserción social. En él resulta insoslayable que se dé un proceso de renovación, a través de mecanismos adecuados que debemos buscar y encontrar entre todos.

Con vistas al Congreso Extraordinario, otra importante línea de trabajo la constituyen las comisiones y talleres que posibiliten la elaboración colectiva y sean, a la vez, medios de agrupamiento de los comunistas.

El papel de la Comisión de Organización en todas esas tareas no puede reducirse al de órgano meramente transmisor de resoluciones de órganos superiores. En el marco del plan, debe elaborar su propia política y sus métodos de trabajo.

Con estos planteos no pretendemos crear teoría. Aspiramos a contribuir a que el Partido retome su marcha, sintetizando en teoría sus diversas prácticas, sobre la base de que cada vez se integren más compañeros y se reciban más aportes, dándonos el tiempo y creando el clima necesario para resolver fraterna y colectivamente las dificultades a que nos enfrentamos.

Una parte de la discusión ideológica se resolverá en el debate, otra, no menos importante, en la propia práctica. Procuramos abrir caminos para ambas cosas, y en ese esfuerzo necesitamos aportes de búsqueda y de crítica. Desde ya agradecemos todo lo que en ese sentido se nos brinde por parte de los compañeros.

CARLOS TUTZO ("PUA")

No hay democracia partidaria sin organización, ni ésta sin finanzas

[illegible]

LA CAMPAÑA DEL DOLAR

[illegible]

009

9201773

Fotocopia Resumida

[illegible]

D'Elía: Los trabajadores enfrentan la política privatizadora del gobierno

José D'Elía. El "Pepe" D'Elía, simplemente. En medio de un intenso trajinar, a pesar de los años de dirigente sindical, nos atendió para decirnos algunas verdades y dejar la puerta abierta para otra entrevista de mayor alcance y con temas puntuales.

Carta de Montevideo quiere manifestar su agradecimiento al Presidente de la central unitaria PIT CNT, por esos instantes de reflexión sobre tópicos tan candentes como el salario y la privatización del "ser nacional" al decir del propio "Pepe" D'Elía.

- José, en medio de todo este mundo en convulsión, cómo se analiza, desde el ángulo de la central de trabajadores, toda la temática laboral. Conflicto en FUNSA, en los Entes, problemas en la Administración Central, las privatizaciones, en fin, que es una situación compleja y dura. ¿Cómo se ve el panorama desde acá, desde la casa del PIT-CNT?

- El tema de lo que pueda decir, sobre la situación que se está viviendo y, dirigida a un órgano político, quiero expresarla en forma muy personal. Digo que tenemos las cosas, planteadas en dos planos, que, desde luego se integran totalmente. Te diré, que lo primero es lo primero. Tenemos problemas muy graves en el campo laboral que significan conflictividad, derivados de los despidos, de la desocupación y de los salarios, que aún, cuando los trabajadores luchan y conquistan, siguen siendo insuficientes. Esto lleva, de cualquier manera, a pesar de algunos acuerdos con los empresarios y con el gobierno, a que la carestía de la vida se nota de una manera dramática. Y también, esta situación conduce a una marginación mayor en los dos terrenos: queda sin trabajo e ingresa al cinturón de desocupados y se agrava el tema de la vivienda.

-¿Y el segundo tema del que me hablabas, cuál es?

- A esto voy. El segundo tema es la conducción política que tiene el país que se opone, punto por punto con lo que el conjunto de la clase obrera y el pueblo trabajador viene planteando.

Se quiere imprimir a todo ritmo —a pesar de que algunos quieren que sea de manera más acelerada— a este país una política contraria a toda la tradición, a todo el ser nacional. Y partiendo del neoliberalismo ir a las privatizaciones, ir a la reforma del Estado, que, mirando la realidad nacional, significa, atacar la soberanía misma de la nación.

Los centros económicos en poder del Estado o mejor dicho, de la colectividad nacional, solamente pueden privatizarse con la inversión de capital extranjero. Además, el pueblo debe saber que estos organismos son importantes en cuanto al sustento del presupuesto nacional y si pasan a la actividad privada los impuestos deberán multiplicarse para hacer frente al gasto del presupuesto. ¿Y cómo se van a multiplicar? Pues aumentando el IVA que es un impuesto impopular e injusto, pues empareja a todos. Por otra parte, todos los que sabemos el abc de la economía, conocemos que la sociedad de mercado conduce, [illegible] de una manera matemática a la concentración de capital y de hecho a los monopolios. Quiere decir que estos países (América Latina y el Tercer Mundo), van a quedar de una manera más clara, dependientes de los grandes centros de poder económico.

- Frente a esta situación, ¿cuál es la respuesta que da la central de trabajadores a estos dos grandes desafíos?

- En primer lugar, la unidad mayor de todas las fuerzas que se oponen a esta política neoliberal. Esto está orientado a desarrollar el mayor esfuerzo hacia el referéndum. Allí estamos los trabajadores y otras fuerzas importantes como el Frente Amplio, destacadas personalidades de los partidos tradicionales que militan intensamente e inclusive la intervención de un Intendente del interior, del grupo del Foro Batllista, que no está en la campaña por el referéndum, pero sí está haciendo aportes sobre los aspectos técnicos que pueda tener, eventualmente, una reforma a la Ley de privatizaciones.

Esto se siente de una manera manifiesta en el interior del país, en centros económicos importantes como son los de ANCAP en Paysandú. Se está presionando mucho para la importación de combustible por medio de particulares o de empresas que actualmente refinan en ANCAP. Que tenemos una organización como UTE, la cual ha beneficiado a grandes consumidores —por resolución reciente de la dirección del Ente—, pero éstos piden más y, sabemos que el 40% de lo recaudado por UTE es para pagar a los acreedores del exterior, es decir, parte de la deuda externa.

Tenemos una coyuntura muy difícil; hay situaciones que se dan en forma particular, el caso del Mercosur y aprovechando esa alternativa, muchas empresas hablan de restructura y por esa vía tratan de liquidar las organizaciones sindicales. El caso más terminante, notorio y a la vista es el de FUNSA, donde se quiere liquidar un grupo importante de trabajadores, a los efectos de quebrar la organización. Allí hay compañeros que son dirigentes, militantes y otros que están en la base del sindicato. ¿Cuál es la idea? Pues eliminar la resistencia que plantea el sindicato para hacer apetecible desde el exterior, la empresa que no tendría oposición para el despido masivo de trabajadores a gusto del empresario.

Desgraciadamente, el espacio nos condena. Le pedimos a José D'Elía que nos resuma las luchas y los planes de la central.

- Estamos de manera frontal contra esta política gubernamental y empresarial. Contra la política que ha suscrito el gobierno con el FMI, que se introduce en la vida del país hasta en sus menores detalles y una lucha concreta por el salario, por el empleo, contra la represión anti sindical. Ha sido un "verano caliente", hubo movilizaciones, un paro de 36 horas acompañado por quienes no son de la central, siguen los problemas con los pequeños y medianos productores, no resueltos aún y siempre tendremos una actitud de enfrentamiento a los grandes desafíos de la hora.

Barrio Brandi: LUCES

El barrio Brandi (entre José Batlle y Ordóñez y Camino Santos, desde Cara[...] Marín) tiene alrededor de 35 años de e[...]tencia. Se trata de unas quintas frac[...]nadas en solares y vendidos en cuo[...] Casi todos los actuales vecinos son aqu[...] primeros propietarios que levantaron p[...] mismos las casas en que viven y que [...]chos, como Juan, el de la casa sin term[...] todavía están construyendo.

Al poco tiempo de vivir aquí los prime[...] pobladores, se formó el Centro de Fom[...] Edilicio, Social y Cultural del Barrio Bra[...] al que todo el mundo, como era de esp[...] llama Comisión Fomento.

Entrevistamos hoy al Presidente, Víctor Ferreira y al Secretario, Alberto Gulluni.

Somos amigos, y nos reciben en fan[...] Nos arreglamos en el cuidado living [...] charlar sobre el barrio, en nombre de CA[...]

Carta–¿Desde cuándo viven en el ba[...]

Ferreira – Desde 1962 vivo en la c[...] construida por mí mismo, soy carpintero.

Carta – ¿Desde cuándo participan e[...] trabajo de la Comisión Fomento?

Ferreira – Desde hace 3 años. A[...] ayudaba a veces a mi padre, que era s[...] fundador.

(Y nosotros recordamos a aquel hom[...] sereno y constante que pasó años d[...] vida detrás de cada problema de est[...] mo).

Gulluni – Yo comencé al mismo tie[...]

Carta – ¿Cuál es la razón que los lle[...] realizar este trabajo social?

Ferreira– A mí, el empuje de mi padr[...] estas cosas. El era un viejo comunist[...] seccional 22a., obrero de la madera [...] legado de fábrica al SOIMA. Me crié c[...] ejemplo de su militancia y leyendo e[...] riódico "JUSTICIA". Cuando vinimos [...] fue socio fundador de la Comisión y a[...] yo sigo su camino.

Gulluni – Mis abuelos eran comuni[...] militaron por la República Española

Industria de la vestimenta

Dos años sin convenio de salarios

Entrevistamos a Margarita Castro, una joven obrera de la vestimenta que integra la dirección del Sindicato Unico de la Aguja. Le preguntamos cuáles son los temas más acuciantes en estos momentos para su gremio y nos dice:

—Sin duda el tema más importante en este período, es el salarial, junto con la defensa de las fuentes y lugares de trabajo. En el SUA en particular, está también siempre presente el reclamo de respeto a la organización sindical. Y eso es así, porque cada intento de organizar un Comité de base en una fábrica, supone ineludiblemente despidos. A 7 años de reconquistada la democracia, parece extraño que sea tan sistemático el ataque a la organización sindical.

—¿Cómo se presenta en la actualidad la cuestión salarial?

—Existe una Comisión cuatripartita que funciona en el Ministerio de Trabajo, integrada por la Cámara de la Vestimenta, representantes del P.E., el PIT- CNT y el SUA. Esta Comisión fue formada en un intento por destrabar la situación que desde febrero del 90 sigue incambiada, en cuanto a que no tenemos convenio salarial. Ya experimentamos que por las dos vías, tanto la falta de convenio, como un supuesto ajuste salarial de acuerdo al dólar que propone la patronal, hemos perdido el 40% del salario real en 2 años. En esos dos años perdimos casi lo mismo que durante la dictadura. A dicha Comisión, la Cámara de la Vestimenta o no ha concurrido, o lo ha hecho pero sin traer propuesta alguna, o sus propuestas eran las del aumento de acuerdo al alza del dólar pero negándose a firmar ningún acuerdo con el sindicato. En nota fechada el 16 de diciembre pasado, reclamamos la citación de esa Comisión, pero hasta ahora hemos esperado sin que ello ocurriera.

—Por qué está tan trabada la situación?

—Los trabajadores estamos dispuestos al diálogo, pero sobre la base de que exista un compromiso de respeto a la [illegible] despidió a 19 obreros. Y lo mismo ha sucedido en muchas empresas. La norma ha sido responder a los reclamos obreros con la máxima dureza. La Cámara dijo que no discutía salarios mientras el sindicato no estuviera dispuesto a discutir sobre productividad. El Sindicato y el PIT - CNT tomaron medidas para capacitar a los integrantes de la Dirección Nacional para discutir sobre productividad. Que no significa necesariamente aceleración de la producción, sino mejor organización; no despedir obreros sino organizar la producción de modo más eficiente. Y cuando el Sindicato dijo que estaba en condiciones de abordar la discusión sobre productividad, la Cámara responde que ella tenía que empezar a capacitarse y por eso no podía discutir sobre salarios.

—¿Y cuál es la perspectiva actual?

—Ahora encaramos una etapa (junto con el resto de los trabajadores) de convocatoria de los consejos de salarios, que es el ámbito donde discutir salarios y categorización del trabajo. Hemos realizado pintadas, comunicados de prensa, asambleas en puertas de fábrica para informar a los trabajadores. Y a la vez, insistimos con la convocatoria de la Cuatripartita. Miramos con mucha preocupación además la cuestión de las fuentes de trabajo. Tenemos que tratar de que cada trabajador uruguayo entienda que cada puesto de trabajo pertenece al conjunto de la clase obrera.

—¿En particular, en la vestimenta?

—Por supuesto, también la amenaza abarca nuestra propia industria. Antes estábamos en un nivel intermedio de calidad. Pero en el mercado internacional, el estándar medio tiende a desaparecer. La industria no puede bajar costos a nivel de producto barato (como la producción asiática), pero puede elevar la calidad al nivel superior, al de mercadería fina. Pero esto no es responsabilidad de los trabajadores, de eso debe preocuparse el [illegible]

Los trabajadores rechaza[n] la política neoliberal

Muchas veces escuchamos hablar de la política neoliberal. Permanentemente los trabajadores escuchamos o leemos en los diferentes informes gremiales que tal o cual cosa es producto de esa política.

La vivimos todos los días, la sufrimos cuando a diario se compran las cosas, cuando cada vez más escuchamos a los hombres de gobierno decir que es necesario integrarse, que se pagaría un costo pero que el que resiste saldrá a flote. Y esto vale para la industria, el agro y también para cada uno de nosotros.

Es en todos los órdenes de la política, tanto económica como social, que se apunta al individualismo, a que cada uno pueda enfrentar sus dificultades y resolvertas no en un plan general. Para eso, quieren privatizar los entes, quitarle el monopolio al estado y que multinacionales exploten la energía, el combustible, las comunicaciones, etc. Pero no le es fácil en este Uruguay aplicar este plan. Porque a pesar de que en el 91 la central de trabajadores sufrió un estancamiento y el Congreso Extraordinario no pudo resolver los objetivos planteados, después de una autocrítica e inicio de un proceso de análisis, se logra desarrollar un conjunto de movilizaciones, que en acuerdo con otros sectores sociales, se consigue retomar la iniciativa y culminar el año con un paro el 17 y 18 de diciembre, que sorprendió a más de uno y mostró a una clase obrera en lucha y enfrentada a esta política.

Pero ha comenzado el 92 y nos hace ver que será necesario unir mucho más nuestras fuerzas junto a otros sectores, a jubilados, cooperativas de viviendas, pequeños productores, etc.

Porque sin lugar a dudas no solo estarán planteadas las luchas reivindicativas, sin la defensa del propio país. Por eso el referéndum, la reforma de la seguridad social —que no debe significar pérdidas de los beneficios que hoy tenemos— van unidos a una plataforma única que junto a evitar toda forma de reglamentación sindical, debe globalizar la lucha del movimiento sindical.

Este año no hubo ni habrá licencia para la lucha. Enero, con el conflicto de FUNSA y la lucha en los Entes. Febrero, mostrando más a las claras cuál va a ser la política salarial. Y sin duda deberemos analizar y elaborar un plan que enfrente pautas, como las que anuncian de relacionar con la productividad, para fijar salarios. Y discusión en cada lugar de trabajo (si fuera posible hombre a hombre).

Aquí también se muestra la política neoliberal: no más discusión por rama, no más consejos de salarios.

Solo esto es un gran tema de movilización y lucha. Aquí va implícito el dividir las fuerzas sindicales y el fijar los salarios en base al dólar y la productividad.

El retraso cambiario que hace lamentar tanto a los exportadores, además favorecer las importacio[...] no es responsabilida[...] los trabajadores y no s[...] pre debemos pagar n[...]tros el precio de polí[...] que perjudican a la ma[...] del país. Además no c[...]mos ni compramos en [...]res y no queremos otr[...]ma más de dependen[...]

Sobre la productiv[...] no tenemos problem[...] discutir en cada ram[...] cada fábrica. Allí se dis[...] a diario. La humanidad [...]za elevando la producti[...] Pero que quede clar[...] discutirla atada al sa[...] porque la pérdida del [...]rio en este período, no [...] tendrán que la pongan [...] cuenta del olvido. Po[...] discutir productivida[...] debe ser para que ret[...] los costos de produ[...] pero igual sigan perdi[...] sus fuentes de trabajo [...]los de trabajadores.

Por estas cosas, es [...]ciso la solidaridad de [...] uno de nosotros co[...] trabajadores en lucha, [...]do a todas las fuerz[...] trabajadores, jubil[...] amas de casa, vecinos [...] para enfrentar un proy[...] que entrega al país, lo [...]de en la miseria, y nos [...] entrar en el Mercosur [...] un socio menor que n[...]sa ni tiene claro para [...] Por ellos los comun[...] debemos estar en pri[...] fila junto a nuestro pu[...] en cada fábrica o tall[...] cada barrio, para con[...] el bloque alternativo [...] frente estos intentos.

ARIEL FE[...]

920 1773

Fotocopia Reducida

SOMBRAS

Entrevista al presidente y secretario de la Comisión de Fomento

Un local con historia y que marcha hacia el futuro con el esfuerzo de sus vecinos. Barrio Brandi tiene su Comisión de Fomento siempre en lucha

esa época se conocieron con el padre de Chiquito (Ferreira), cosa que nosotros vinimos a saber hace bien poco. Mi padre era omnibusero, dirigente de las líneas G y K. Yo soy metalúrgico, vengo de un largo conflicto y sigo junto al sindicato. Con toda esa historia familiar se ve clarito por qué me preocupo por los problemas del barrio. Es el mismo caso de Chiquito: "lo que se hereda no se hurta". Así es fácil tener conciencia de clase y tratar de echar para adelante, aunque se esté medio "bajoneado", como se dice.

Carta - ¿Cuántos vecinos los acompañan y qué explicación dan los que no hacen nada?

Ferreira - Cinco, además de nosotros. El trabajo siempre fue difícil. El vecino cree que con su cuota paga, tiene derecho a exigir dedicación total de cada directivo y que las cosas salgan en un día y los que menos hacen, más piden.

Carta - ¿Qué opina la gente de la labor de la Comisión Fomento?

Ferreira - La labor está enrabada con el CCZ 13, porque los reclamos del barrio —luz, pavimento, recolección, transporte— se arreglan directamente allí.

Gulluni - Ahora que se ha regularizado (casi totalmente) la recolección de basura, se tiene la promesa de que la línea 146 de CUTCSA pase por el barrio (claro que cuando se arreglen las calles). Se ha arreglado el alumbrado público, por el que se luchó durante 5 o 6 años. La historia es vieja: este barrio se alumbró con el esfuerzo [illegible], pero los años pasaron y la oscuridad había vuelto. Al fin se volvió a hacer la luz con el trabajo del CCZ13. Ahora, hay vecinos que se arriman a la Comisión para asociarse.

Carta - ¿Qué objetivos se planteaban al iniciar el trabajo?

Ferreira - Empezamos después de las elecciones, en que por primera vez hubo dos listas. Un grupo de gente ocupó un terreno municipal lindero con el barrio. Las opiniones se dividieron y vecinos y familias se disgustaron entre sí. Ganamos las elecciones: nuestra lista apoyaba a los ocupantes, pero lo primero y principal era unir al barrio. Y eso lo conseguimos. Incluso han vuelto algunos vecinos que estaban en la oposición más cerrada.

Gulluni - Eso fue muy importante. Un barrio dividido habría sido una calamidad. Ahora estamos preparando lo siguiente: el CCZ13 promete mandar 3 camiones de material, si los vecinos ponemos la mano de obra para arreglar las calles. ¡Eso sí que sería bueno! ¡Una experiencia nueva! Hace como 20 años se intentó, pero no fue de lo mejor, ahora veremos.

Carta - ¿Cuál es la relación con el CCZ13?

Ferreira - Al principio fue muy buena, pero ahora está un poco parada.

Gulluni - Esperemos que sea por las vacaciones...

Carta - ¿Qué opinan del trabajo de ese organismo?

Ferreira - Quiero decir una cosa: las hubo denuncias contra vecinos en que se invocó falsamente a la Comisión Fomento y el CCZ13 no se preocuparon de aclarar la verdad. Y es fácil, porque todo documento nuestro lleva firma del Presidente y Secretario.

Gulluni - Y cuando fuimos a conversar no nos dieron importancia. En el CCZ13 podrá no importar, pero a nosotros por esas cosas nos paran en la calle y si no hay claridad, quedamos en blanco. Además, creo que no se puede mandar a inspectores a cobrar multas sin un plazo mínimo y sin consultamos. ¿O estamos solo para correr trámites?

Carta - ¿Cuáles son los reclamos más sentidos de la gente?

Gulluni y Ferreira - ¡El saneamiento!

Gulluni - Es el punto clave desde hace mucho. Hay una comisión pro saneamiento en el CCZ13 formada por las Comisiones pro fomento de la zona.

Ferreira - La preocupación aumentó con el asunto del cólera. Somos barrios con pozos negros que estarán en condiciones o no y uno se pregunta: ¿el agua de OSE acá será potable?

Gulluni - Además se resolvería el problema de las ratas. No exagero nada, son tan grandes (así y separa sus manos como 30 cms) y los gatos emigran del barrio.

Carta - ¿Cómo plantean los problemas a los vecinos?

Gulluni - Por la calle, pues a las reuniones no vienen.

Ferreira - O cuando salimos a cobrar, ahí florecen las reivindicaciones.

Carta - ¿Cómo se comunican con el barrio?

Ferreira - Hemos sacado boletines que son bien recibidos. Tenemos alrededor de 220 socios y el valor de la cuota es de 800 pesos.

Carta - ¿Qué proyectos de futuro tienen?

Gulluni - Estamos haciendo y proyectamos hacer más arreglos en el local.

Ferreira - Sí, para que cumpla mejor su función social. Pero lo más importante es el proyecto de Guardería Comunitaria con UNICEF, IMM y los barrios de la zona.

Gulluni - Lamentablemente, esta comisión no tiene apoyo. Yo creo que se debe al descreimiento de la gente.

Carta - Por su contacto con el vecindario, ¿qué piensan del estado anímico de los vecinos?

Gulluni - La gente anda baja, descreída. El bajo poder adquisitivo hace que se retraigan, ni se ven en la calle.

Ferreira - A pesar de que el barrio es de trabajadores que construyeron con mucho sacrificio, y saben lo que son dificultades. Así que no podés decir que el bajón sea solo por lo económico.

Gulluni - No te olvides que después de 1989 desapareció el Comité del F.A. y muchos militantes abandonaron.

Ferreira - ¡Cierto! pero algunos quedamos...

(Y ríe con la misma pícara sonrisa de su padre)

Carta - Y sí, algunos quedamos... siempre quedamos.

Ferreira - Y según lo que se haga, depende que lleguen más.

BEATRIZ SOARES NETTO

El Magisteri
retoma la luc
por salarios di

"Este país es inviable si no se producen cambios en la política sustancialmente distintos a las orientaciones emanadas de la[illegible] des de la enseñanza", man[illegible] maestra Alicia Pintos, secretar[illegible] de la Asociación de Maestros ante nuestra consulta acerca [illegible] ción de la enseñanza y sus per[illegible]

La problemática actual se ce[illegible] aspectos esenciales:

—el salarial, incambiado desde [illegible] Los reclamos de los trabajad[illegible] enseñanza no han sido alguie[illegible] mente contemplados por los gobiernos desde el '85 a la fec[illegible]

El magisterio entiende, y as[illegible] nunciado, que hay una intenci[illegible] ponde a directivas internacion[illegible] Banco Mundial), que conduce [illegible] a su desaparición.

—las reformas educativas, que [illegible] rio deberá enfrentar. Entre ella[illegible] cupan las que se introducen e[illegible] formación docente. Esto está [illegible] te relacionado con "la impos[illegible] aumentar los salarios". Se acor[illegible] de estudio como una forma de [illegible] los jóvenes a realizar la carre[illegible] Estos dos centros que nos prec[illegible] de hace años están encadenad[illegible] la situación económica y socia[illegible] trabajador y la sociedad urugu[illegible] frentamiento a la política neolit[illegible] sumido al país en una de las p[illegible] de su historia.

Ninguno de los problemas [illegible] podrá ser solucionado si, los do[illegible] un lado, pero, sobre todo, la so[illegible] no participan de la exigencia d[illegible] zación de un proyecto educat[illegible] baje a favor del desarrollo del [illegible]

Exigimos, los docentes, que [illegible] nuestra opinión como profes[illegible] este fin fueron convocadas las [illegible] Tecnico-docentes (producto d[illegible] sa lucha) cuyas resolucione[illegible] blemente, no han sido aún [illegible] cuenta por las autoridades.

Entendemos, entonces, imp[illegible] que los trabajadores de la en[illegible] expidan acerca de cuál será [illegible] acción antes del comienzo d[illegible] "Sería imperdonable esta om[illegible] para su dignidad profesional [illegible] sociedad en su conjunto".

Reflexiones sobre la descentralización municipal

Escribe: Nelson TRIAS coordinador del CCZ 4

Bases programáticas del F.A. para Montevideo

Considero conveniente refrescar nuestra memoria sobre algunos puntos de las Bases Programáticas que se formularon en el período previo a las elecciones de 1989, porque a mi entender nos marcaron camino por el cual debemos transitar para hacer un buen gobierno departamental de Montevideo.

En particular me estoy refiriendo a la Restructura Municipal, a la Relación con los Funcionarios Municipales, en cuanto a su incidencia en la gestión, y a la propuesta de DESCENTRALIZACION POLITICA.

Creo que los tres temas son de suma importancia y que debemos hacer una valoración de cada uno de ellos, pero hay uno, el de la Descentralización Política, que es de destaque, pues apunta hacia una transformación de nuestra sociedad, transformación que trasciende el alcance de Montevideo y debe proyectarse en todo nuestro país.

Profundizando la Democracia

Esta propuesta genera un enriquecimiento de las distintas formas que los uruguayos tenemos de organizarnos, revitaliza la vida política, de particular interés para toda la izquierda y por supuesto también para nuestro Partido, jerarquiza la gran variedad de organizaciones sociales existentes, e introduce también un ingrediente de vigorización en el ámbito sindical.

De gran contenido democrático, el proceso de descentralización implica el traslado de poder de decisión a los vecinos de Montevideo, no conformándonos con [illegible] negamos, pero en relación a la cual pretendemos avanzar.

Buscamos nuevas formas de participación que posibiliten que sea el mayor número de ciudadanos el que pueda resolver el qué hacer con nuestra ciudad, con nuestro Departamento, cómo crece y cómo se transforma, qué priorizamos, qué obras preferimos hacer en primeras instancias y en qué barrios, cómo destinamos los escasos recursos que como sociedad pobre podemos juntar, de dónde provienen y cómo los distribuimos, etc. etc.

No debemos olvidar que debe ser un proceso que avance en distintas etapas, en las cuales seamos nosotros mismos, los vecinos, los que podamos ir definiendo y enriqueciendo ese camino, única forma por la cual la transformación sea perdurable, irreversible y dinámica. Esa es la base de la Democracia.

Nuestro camino

Después de estas primeras líneas, creo que no está demás entonces, tener presente una de las primeras medidas de nuestro gobierno municipal, que fue la división de Montevideo en 18 zonas, y la creación de los Centros Comunales Zonales. Ante un planteo de tanta trascendencia era necesario echar a andar de inmediato, y por supuesto no quedamos allí, sino buscando las formas de avanzar en ese proceso.

Así, considero también muy acertada la creación de la Comisión de Descentralización a nivel de la Junta Departamental por iniciativa de nuestros compañeros ediles, y posteriormente la formación de la Comisión Mixta, por iniciativa del Ejecutivo Co[illegible]

Esta Comisión Mixta está integrada por delegados de la Intendencia y por representantes de las bancadas de ediles de los cuatro partidos políticos que componen la Junta Departamental.

Su cometido en primera instancia es llegar a un acuerdo sobre las formas que deben tener los gobiernos locales que se constituyan en cada una de las dieciocho zonas, dentro del marco normativo actual.

Se desprende por lo escrito anteriormente que prevemos entonces, una etapa transitoria, de formulación relativamente inmediata, y etapas posteriores que requerirán reformas constitucionales y legales que permitan acceder a las formas superiores de integración y de elección de los gobiernos locales zonales; sabemos también lo dificultoso que resulta llegar a concretar esas reformas.

Propuesta del Frente Amplio

En los últimos meses del año 91, el Frente Amplio acordó las bases de su propuesta, material que dieran a conocer nuestros compañeros, integrantes de la Comisión Mixta, y que se sintetiza en:

1) Sistema único para todo el Departamento de Montevideo.

Implica que haya una propuesta única para todas las zonas de Montevideo... "por ello proponemos la implantación de un régimen uniforme, sencillo, de fácil aplicación y comprensión, que no genere diferencias entre las zonas, y que permita a todos los ciudadanos idénticas posibilidades de participar y elegir sus representantes".

2) Electividad de órganos de Gobierno Local

Entendemos viable que sea[illegible] bajo cualquiera de los dos sig[illegible] quemas:

a - Confección de las listas por [illegible] partidos políticos.

b - Confección de las listas por [illegible] vecinos en forma directa.

3) Formas de los Gobiernos [illegible]

Se podrán expresar a travé[illegible]

a - COMISIONES ESPECIALES

Integradas por miembros de [illegible] calidades que los ediles, resid[illegible] zona y de carácter honorario. S[illegible] está relacionado con la presta[illegible] servicios municipales en mater[illegible] ficas tales como control de obr[illegible] tenimiento vial, alumbrado, lim[illegible] lado, saneamiento, higiene, am[illegible] tural, etc.

b - COMISIONES VECINALES A[illegible]

Serán integradas por delega[illegible] organizaciones sociales exist[illegible] zona.

Tendrán iniciativa ante la C[illegible] pecial de su zona. Asesorarán [illegible] rán la gestión municipal.

F[illegible] 011

9201773

[Fotocopia reducida] 7 7 92 [illegible]

Desde el alumbrado a la contaminación del arroyo Carrasco

Avances y esfuerzos en CCZ 8

Lamentablemente, la copiosa lluvia de la mañana nos impidió disfrutar la belleza del parque. Allí, en el Estadio Charrúa, conversamos con el Tato Masdeus, coordinador del CCZ8, poco después del triunfo de Uruguay frente a Argentina.

Hablamos de la extensión geográfica de este Centro, de sus características, de su población de unas 70.000 personas. De lo heterogéneo de las zonas, por su diferente estructura urbanística, incluso limitada geográficamente por calles y arroyos. De los distintos niveles sociales y económicos. Todos los extremos de la sociedad montevideana están aquí representados, nos aclara Tato, aunque también eso es característico de todo Montevideo. Y aquí reside el arte de gobernar, cuando los territorios son heterogéneos. Ello requiere desplegar las formas democráticas, el diálogo, la búsqueda de la cooperación y demás.

–¿Cuáles son los problemas fundamentales de este CCZ?

– Aquí hay desde gravísimos problemas sociales, con zonas de emergencia social, hambre, desnutrición, y ahora zonas rojas en relación al cólera, si este ingresara a Montevideo, etc. y por otro lado, tenemos muchos espacios verdes. Los parques, que habían sido abandonados por los gobiernos municipales –el Fernando García, Lavalleja, Baroffio, y otros, que son pulmones de la ciudad. Pero también son pulmones de una zona que tiende a crecer en población. No sé si hay otra zona que haya tenido un crecimiento tan grande, producto de una emigración interna en el departamento. Zonas que eran prácticamente de chacras y quintas, hoy están muy pobladas, con grandes núcleos habitacionales, cooperativas, etc. Esto significa que no se había planificado para que existieran escuelas adecuadas, liceos, atención a la salud, servicios de todo tipo, incluso agua potable.

–¿Tienen instalaciones de atención a la salud?

– Bueno, al construirse esos núcleos de viviendas, se fueron creando servicios, comercios, y también policlínicas que se desarrollaron con el esfuerzo de la gente. También estructuras deportivas, actividades culturales, dando una experiencia autogestionaria importante. En lo municipal, hay una policlínica odontológica que se instaló en este período. Pero tratando de ir a convenios con estructuras ya existentes. Es decir combinar recursos municipales con recursos de la gente y con la Facultad de Odontología, en este caso. Pero es claro que precisamos una policlínica municipal instalada en esta parte.

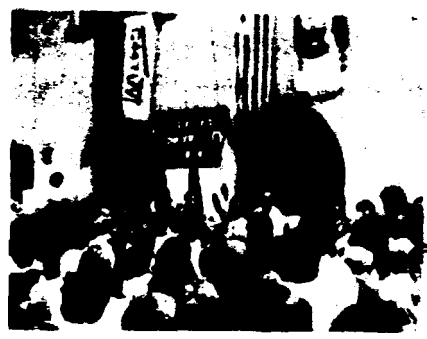

Tato Masdeus, Coordinador del CCZ 8, casi médico, practicante del CASMU, 41 años, padre de 3 hijos, hincha rabioso del fútbol

–¿Cómo definirías los logros más importantes en el período transcurrido?

– Bueno, intentamos, quizá como en todos lados, atacar los problemas que la gente definió como prioritarios: el alumbrado, por ejemplo. Esta zona estaba con el 48% de las lamparitas prendidas, y hay unas 4 mil. Al producirse la desconcentración de ese servicio, pasamos a fin de año a tener el 85% prendido. Lo segundo, es la limpieza, que era atendida muy heterogéneamente. Avenida Italia, por ejemplo, marcaba límites muy definidos en la condición socio-económica, pero también desniveles grandes en la distribución de los servicios municipales. El sur, con buena atención, y el norte, con escasa o mala atención. Tanto en la recolección domiciliaria, en barrido, como en levantar los basureros, etc. hemos tratado de nivelar la atención, pero al nivel más alto. No disminuyendo los servicios del sur, sino que al contrario. Y tratamos de que en el norte la recolección fuera todos los días, en forma permanente y extendiendo el barrido. Esto no está hoy al cien por ciento, pero han habido cambios importantes. Esperamos pasar a otra calidad con la importación de nuevas maquinarias, frente a una maquinaria que tiene décadas de trabajo y trabaja dos días sí, y dos está rota. No hay pues falta de voluntad ni intención política, sino falta de recursos técnicos. Pero quiero agregar algo: aquí hay un problema, al sur de Av. Italia, que es exclusivo de esta zona y de Malvín. En los barrios-jardines, se producen diariamente residuos con la poda. Y, hay que levantarlos diariamente también. Durante décadas de desidia, la población se acostumbró a tirar la poda. Y aunque no es obligación municipal levantarla, es un tema muy complejo, queremos recurrir en este año a la población para cambiar esos hábitos, contando con la buena colaboración de los trabajadores municipales de la zona, para racionalizar el trabajo.

–¿Qué otros avances se han logrado en este período?

– Yo te diría que se ha tomado conciencia de la necesidad de recuperación de espacios verdes, en primer término del Parque Rivera. Hay actividades de recreación, mejora de mantenimiento, juegos, y hay un proyecto elaborado por los vecinos y la arquitecta del CCZ, para inversiones de recuperación del Parque. Esto empieza este año, se licitó, y se invertirán unos 800 millones. Estas son las prioridades establecidas por los vecinos.

– Y ahora, ¿hacia dónde apuntan esas prioridades?

– Bueno, necesitamos 3 guarderías comunitarias. Una ya funciona y las otras dos vienen en camino. La que está funcionando, es por un convenio. Está en el Complejo 6, al lado de la iglesia de La Cruz. Tenía dificultades, hoy se la potencia y atiende 35 niños en forma gratuita.

También hemos apoyado solicitudes para refacción de vivienda usada, con banco de materiales. Las solicitudes llegadas, en su inmensa mayoría, han salido. Por otro lado, apoyamos a escuelas y merenderos instalados en las zonas más carenciadas, suministrándoles leche. Yo diría que son unos 2 mil niños, que reciben leche todos los días.

– Nos falta abordar un tema fundamental en esta zona, ¿verdad?

yo Carrasco. Aunque es un tema nacional, para este Centro Comunal frenar la contaminación del arroyo y luego proceder a políticas de recuperación, es uno de los problemas claves. En este año de labor, apoyamos a una organización no gubernamental formada por más de 30 instituciones sociales de la zona. Formamos una mesa de trabajo,

que está en camino de oficialización por la Intendencia de Montevideo, la de Canelones, el Ministerio de Vivienda y Medio Ambiente, la ATRAC, la C. de Industrias, para coordinar la política de cada uno en esa materia y elaborando proyectos comunes. Por parte de la IMM, hay obras muy grandes que se empiezan ya y darán un cambio notable al arroyo más contaminado del mundo, que es este... ¡Y ello afecta a alrededor de 250.000 personas! Miles viven junto al arroyo con un olor insoportable, focos de infecciones, enfermedades; se afecta la actividad comercial de la zona, la imposibilidad de bañarse en una de las playas más lindas, no hay turismo interno ni externo, etc. Este año pues comienza el plan de saneamiento II (convenio de la IMM con el BID); se trata de la cuenca de la Chacarita y el arroyo de la Cantera, los dos arroyos contaminantes básicos.

Pero hay otro elemento muy importante: la cloración que se empezó, echando cloro en cantidades importantes, bajó notablemente los índices de colibacilos.

– No son pocos los problemas ambientales...

– Sí, hay otro muy grande: aquí tenemos el lugar de disposición final de todos los residuos de Montevideo. Es la Usina 5, allí en F. Cardozo, e unas cuadras de Cno. Carrasco. Se hacía a cielo abierto. Todos los días se tiraban mil toneladas de basura. Hubo que clausurar esa Usina, taparla con tierra, en forma muy engorrosa, y ahora funciona una a biogás, con otro tratamiento. Hubo que clausurar también alguna fábrica que trabajaba con plomo, y producía tremendos problemas sanitarios.

Seguimos conversando con Tato, acerca de otro tema apasionante: las más de cien comisiones, organizaciones, y agrupamientos sociales, que se mueven y pelean por mejorar su vida y la del barrio. Pero será motivo de otros encuentros y el compromiso del Tato, de escribir para Carta. Éste es el comienzo de un diálogo apasionante acerca de la labor comunal.

FORO SOBRE DESCENTRALIZACION

El 11 de marzo se realizará un importante Foro relacionado con la Descentralización Municipal, al cual se invitara a la Comisión Mixta de la Junta Departamental de Montevideo y especialistas en el tema. Están invitados todos los compañeros frenteamplistas.

El lugar será confirmado en los próximos días.

FRENTE AMPLIO DE MONTEVIDEO

El 13 de marzo se realizará una reunión de intercambio y evaluación de opiniones de las direcciones políticas de Montevideo de todos los grupos frenteamplistas sobre temas como el F.A., restructura del gobierno municipal, etc. El mismo se realizará en Río Negro 1531 hora 19.

Partido de la Clase O y Bloque Alternativo

¿Contradicción síntesis necesar

El Partido vive hoy un estado de debate inten

A pretexto de su renovación han llegado cuestión hasta los principios fundamentales de la práctica que le han identificado a través de la h

Diversos compañeros han sostenido que uno centrales en que se resume la contraposición de id conformación y orientación del bloque de fuerz sociales que debe promoverse como alternativa al que hoy ocupan las posiciones de gobierno en el

Frente a esto, parece oportuno hacer un clarificación respecto a si hay realmente distin puestas conceptuales relativas a dicho bloque alternativo, cuál de ellas encierra continuidad esenc del Partido.

En la última Conferencia Departamental de aprobó una resolución en la que se afirma la neces un proyecto alternativo al de las clases dom imperialismo, para conformar, en torno a la cla bloque que sea capaz de llevarlo adelante. En el mi resolución señala que sin partido de la clase obre inserto en las luchas, pegado a las masas y co claridad de propuesta y planificadamente la mej proyecto que se formule ni el bloque alternativo c garantizan el camino hacia el socialismo.

En la misma Conferencia se formuló otro plant coincidente en términos generales respecto a la objetivos del bloque alternativo, difiere en la relativ en su orientación deben jugar la clase obrera Comunista. En definitiva, el papel que se les asig contribuir a la conformación de dicho bloque, sin p jugar un papel protagónico fundamental en su orien expresó más claramente un compañero que compa vista, al declarar, con posterioridad a la Conferen situación de emergencia que vive el país no poder la base o la orientación principal de una sola cl

De la expuesto surge que efectivamente pare enfoques diferentes, y que la diferencia radica e entienda que debe jugar la clase obrera, y el Part como organización que expresa sus intereses, en l y orientación del bloque alternativo.

Según lo aprobado por la Conferencia de Monte base de que los intereses de la clase obrera no so sino objetivamente coincidentes con los del conjun en el bloque alternativo esa clase debe desempe protagónico fundamental.

Según el otro punto de vista, en dicho bloque debe jugar un papel de esa índole, porque, en defi partir de una visión clasista de la sociedad que no p formación.

Cabe plantearse si en función de lo que fundamental del Partido Comunista esta diferenci es superable o no. La respuesta requiere profundiza una multiplicidad de elementos, que van desde las c que se ha expresado la opinión del Partido hasta sociológicas fundamentales en que se basa s práctica.

Como una primera aproximación, corresponde te resolución general del 22º Congreso en la que se "debemos construir y avanzar en la construcció alternativa, un amplio espectro de fuerzas so expresión política concreta que dispute el gobi gobernar y aplicar el programa y una experiencia

Esa propuesta se relaciona estrechamente a que también afirmó el Congreso respecto a lo que objetivo estratégico fundamental del Partido: la co socialismo. En ese sentido, se declaró que "el caracteriza por un cambio de clases en el poder, cual la clase obrera se realiza como fuerza dirigiendo de manera consensual un bloque de fue y pluriclasista".

Estas pronunciamientos coinciden, en lo esenc todos los anteriores Congresos del Partido, a part entre otras, la declaración aprobada en ese sent Congreso expresaba: "La transformación radical d económico social del país, sólo puede ser conce proceso histórico, de una muy amplia experiencia de las distintas clases y capas sociales adversas a y a la minoría de grandes terratenientes y grande vendepatrias. Se trata de una experiencia de multi centro está, en primer término, la unidad de la clase maduración ideológica de la clase obrera y la fo gran Partido Comunista son condiciones insosla proceso".

Beatriz Abero - Fausto Pérez

9201773

Fotocopia Reducida

012

uestro propósito:

Informar y estimular la solidaridad

En el marco de **Carta de Montevideo** que hoy se [illegible] [illegible] [illegible] el Comité [illegible] [illegible]

[illegible] [illegible] nuestra América Latina.

[illegible] en el CORAZÓN [illegible] de los hombres y de las mujeres nuestros.

[illegible]

Guillermo [illegible]

[illegible] del Morro de La Habana

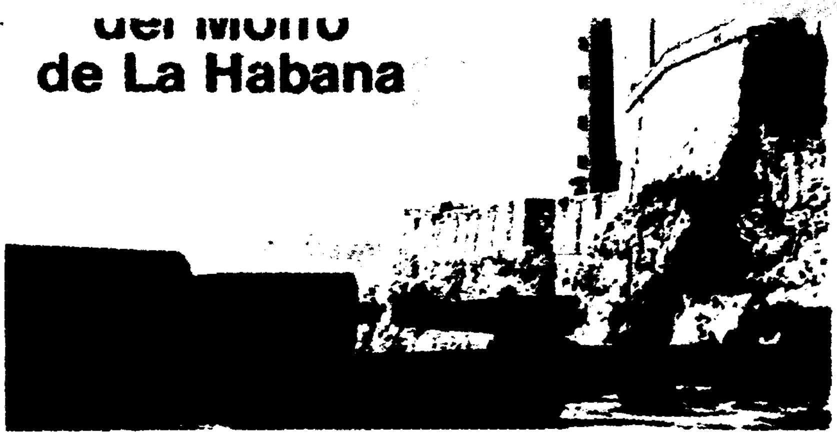

El Castillo de los Tres Reyes del Morro es, sin duda, el símbolo de la capital cubana. Fortaleza construida por España en el siglo XVII para cuidar la bahía de La Habana, se mantiene hoy como una de las más puras reliquias históricas de Cuba.
Los viejos cañones que registra la foto parecen aún dispuestos a accionar contra quienes osen entrar al puerto habanero con fines inconfensables

en el corazón

- Bajo la consigna "Cuba Sí" se inició en Alemania una campaña "Leche para los niños cubanos". Ya fueron enviadas 150 toneladas de leche en polvo a la isla.
- Los patriotas de varios países, México, Francia y Bélgica, están realizando colectas y ventas de medallones cuyo producido será destinado al envío de un barco con petróleo a la isla.
- Representantes de 33 países ratificaron su asistencia a una Conferencia Mundial de Solidaridad con Cuba, que tendrá lugar en mayo en La Habana.
- Representantes de 13 organizaciones brasileñas se trasladaron a Cuba para trabajar en plantaciones agrícolas en la provincia de La Habana.
- Un movimiento sindical de solidaridad con Cuba se formó en Perú a instancias de la Central Obrera CGTP. En una declaración publicada en Lima se condena el bloqueo económico de los EE.UU. contra la isla.

Azúcar cubano para Letonia

Cuba y Letonia acaban de firmar un protocolo de intercambio comercial para 1992 que sienta las bases para el suministro de azúcar a esta república báltica. Cuba recibirá a cambio productos alimenticios y otros, señalaron fuentes de la Embajada cubana a Prensa Latina.

Las partes analizaron las posibilidades de utilizar a barcos de la flota letona para el transporte de cítricos cubanos a Letonia.

México

Carlos Lage, alto dirigente cubano, calificó su reciente visita a México de "muy útil" para avanzar en el conocimiento de la realidad de este país y abrir caminos para las relaciones bilaterales.

Su visita, dijo Lage, a Prensa Latina, contribuye a la preparación de la Reunión de Cancilleres Latinoamericanos prevista para el 6 de marzo en Guadalajara, a la cual concurrirá Isidoro Malmierca, Ministro de Relaciones Exteriores de Cuba.

Lage informó que durante su estancia en México ha sostenido 27 encuentros con dirigentes de la Cancillería mexicana, funcionarios de gobierno y empresarios que mantienen o buscan relaciones comerciales entre ambos países.

Irán

El Vicepresidente cubano, José Ramó[n] Fernández-Alvarez y el Presidente d[el] Parlamento iraní, Mehdi Karubi, coincidi[e]ron luego de analizar las relaciones ent[re] ambos estados en Teherán, que la coop[e]ración puede ser profundizada y desarr[o]llada.

Fernández entregó al Presidente ira[ní] un mensaje del líder cubano Fidel Castr[o] e invitó a Karubi a visitar a Cuba. (Moscú México - Teherán (PL).

China fortalece relaciones con Cambodia y Viet Nam

Qian Qichen, Consejero de Estado y Ministro de RREE de China realizó una visita oficial a Cambodia y Vietnam.

Nuestra actitud es clara, dijo Qian. Apoyamos al Consejo Nacional Supremo de Cambodia y la labor que este realiza bajo la dirección del Príncipe Norodom Sihanouk con el objeto de llevar a cabo el acuerdo de París. Tratamos con igualdad y sin discriminación a los cuatro partidos políticos que forman el consejo.

Qian calificó su visita a Vietnam como retribución a la realizada a Beijing por el canciller vietnamita en setiembre pasado. Con la visita, se espera llevar a cabo acuerdos a los que llegaron los dos países en noviembre pasado, a fin de promover el mayor desarrollo de las relaciones sino-vietnamitas, lo que contribuirá de forma importante a salvaguardar la paz y la estabilidad en la región.

Su visita a Vietnam también tiene como objeto allanar el camino para una visita a alto nivel a dicho país, agregó Qian.

LA ECONOMIA CHINA SE NORMALIZA

Las estadísticas muestran que la economía de China invirtió su tendencia de descenso y regreso a la vía normal de crecimiento el año pasado.

Según el buró estatal de estadísticas, el segundo semestre del año pasado presenció aumentos en utilidades del 9.8 por ciento en empresas industriales, superior en 3.8 puntos de porcentaje a la cifra del primer semestre del año en curso, mientras que el número de empresas que operaron con pérdidas disminuyeron en siete por ciento.

A finales de junio, el inventario industrial aumentó en 21.400 millones de yenes sobre el nivel de finales de enero, pero disminuyó en 17.800 millones de yenes al final del año, mostraron las estadísticas.

El crecimiento absoluto en utilidades se registró en 10 provincias en comparación con la reducción general en la mayor parte del país. Sin embargo, las 19 provincias restantes padecieron utilidades más pequeñas. Beijing (Xinhua).

"Alfa 66" se prepara para invadir Cuba

Hace 30 años que "Alfa 66", así se llama un grupo de cubanos contrarrevolucionarios, se viene preparando para invadir a Cuba. Los dirige en Miami, Andrés Nazario Sargén, un veterano enemigo de Cuba, que ansiosamente espera el día X para entrar en acción junto a su gente. ¿Quiénes son los súbditos de Sargén? Hay de todo, desde renegados que abandonaron la revolución y se fueron a Florida para esperar la vuelta junto a jóvenes reclutados en "Little Havana" en Miami. Equipados con uniforme de Ranger, fusiles automáticos made in USA, pistolas belgas y Kalchnikov de origen ruso. No carecen de granadas de mano y explosivos. La consigna que lucen en el uniforme dice: "Mejor muertos que esclavos, Alfa 66".

Los mercenarios de "Alfa 66" sueñan y creen su propio cuento: "la mayoría de los cubanos apoya a Alfa 66". Los tres individuos que en diciembre desembarcaron ilegalmente en Cuba, bien pertrechados y preparados para promover el derrocamiento del gobierno, podrían haber sido miembros de "Alfa 66". Lo cierto es que sus planes no prosperaron, fueron detenidos y puestos a disposición de la justicia.

Comandante Handal optimista sobre desarrollo salvadoreño

El dirigente guerrillero salvadoreño Shafik Jorge Handal manifestó optimismo por el futuro del proceso de pacificación en su país.

Al departir con la prensa a su arribo al aeropuerto de esta capital, el Comandante Handal dijo que su optimismo está basado en lo que denominó entusiasmo militante de la población y en el buen estado de ánimo de los frentes guerrilleros para continuar la lucha en el terreno político.

Handal, miembro de la comandancia del Frente Farabundo Martí para la Liberación Nacional (FMLN), afirmó que su organización prepara en la actualidad un programa para las nuevas condiciones abiertas con la firma de los acuerdos de paz con el gobierno, que incluyen la defensa del pluralismo de la propiedad en el campo socioeconómico.

A su juicio, las elecciones previstas para 1994 deben propiciar el establecimiento de un poder integrado por las fuerzas comprometidas en los cambios y la construcción de un nuevo país.

Al ser consultado sobre la seguridad de los guerrilleros después de poner en práctica los acuerdos de paz, admitió la posibilidad de que los grupos más agresivos puedan cometer algunos crímenes.

Pero, señaló, la violencia no podrá frustrar lo logrado durante años de lucha, en la cual, dijo dieron su vida unas [.]0 mil personas en El Salvador. La Habana. (Xinhua)

En plena revulsión ideológica los grandes temas están en

EDICIONES PUEBLOS UNIDOS

Obras Completas de Lenin
- Disponibles varias colecciones N$ 450.000.
- Tomo suelto N$ 12.000.

Lukacs
- "El hombre y la democracia"

Marta Harnecker
- "Cómo estudiar la sociedad"
- "Con la mirada en alto"

Max Horkheimer
- "Sociedad en transición"

Jürgen Habermas
- Teoría y Praxis

Norberto Bobbio y Miguel Angel Bovero
- Sociedad y Estado en la Filosofía Moderna.

Además: Revistas
- Estudios
- Caminos

Publicaciones cubanas:
- Cuba Internacional
- Prisma

Colonia 1191 **Tacuarembó 1484**

9201773

[illegible] 016

Fotocopia Reducida

IPRE

Un proyecto de ley que tardó 200 años en nacer

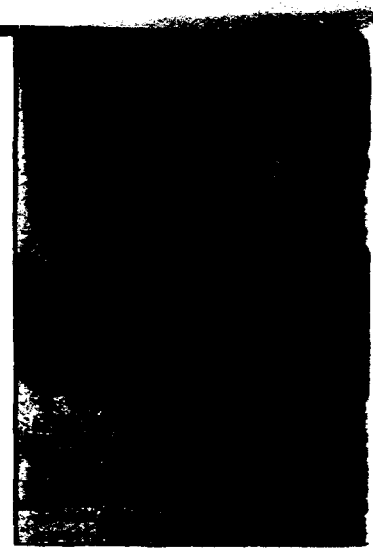

Carta de Montevideo conversó con Carmen Beramendi sobre el proyecto de ley, presentado por ella y los demás integrantes de la bancada del F.A., que crea el Instituto de Prevención y Rehabilitación.

Carta. Carmen, ¿qué es el IPRE y en qué etapa se encuentra el proyecto en cuanto a su aprobación?

C.B. Este proyecto de ley que fue presentado en los últimos meses del 91 en la comisión de la Condición de la Mujer de la Cámara de Diputados y se encuentra casi pronto para pasar al pleno de la misma, pretende crear una herramienta adecuada para combatir y prevenir las situaciones de violencia sexual y doméstica, mediante la creación de un Instituto dependiente del Poder Judicial, que contará con un Director General idóneo (provisto por concurso) y un Consejo Asesor de cinco miembros, tres de la Suprema Corte y dos delegados propuestos por organismos gubernamentales nacionales con actuación demostrada en el tratamiento del tema, y tiene una serie de objetivos:

1º) Crear condiciones para que se efectivice la denuncia (sólo se llega a tener información del 10% de los casos).

2º) Asegurar atención primaria, seguimiento, rehabilitación y tratamiento.

3º) Tratar de cambiar los patrones culturales que hoy tienden a justificar la violencia contra la mujer, y que muchas veces la hacen sentir culpable, merecedora de esas actitudes.

Para todo esto se crean equipos multidisciplinarios y se le exige al Instituto desarrollar campañas educativas e informativas a nivel general y específicamente hacia quienes actúan directamente en el tema, como personal policial, de Salud Pública, Ministerio de Educación y Cultura, organismos no gubernamentales, etc.

Carta. Contános cuál es tu grado de interés del tema y cómo llega a embarcarse en el desarrollo del proyecto.

C.B. Mi análisis tiene, por supuesto, mucho de pensar ideológico, de óptica de mujer, pero fundamentalmente he vivido, junto a muchísimas compañeras de la pesca, situaciones concretas de esas que te rebelan y te hacen sentir en carne propia (o ajena) la impotencia que te impone un sistema que por necesidad egoísta, desde que la revolución industrial obliga a la mujer a ser la paciente "brindadora de servicios" gratuita que ayudará a recomponer al "hombre fuerza" necesario para el trabajo en la fábrica.

Así te cuento, por ejemplo, el caso de una compañera que después de 16 denuncias que no le atendieron volvió una noche a su casa para recibir todas las balas del cargador del revólver de su marido borracho y que, paralítica hoy, cuenta que todo iba bien entr hasta que él se sin trabajo. Esto que duele, pero e nales son el re de largos proce soledad y desinter

Carta de Mont tendrá en estas p un espacio perm para la mujer, do la próxima edici quisiéramos desarr nuestra charla c nien Beramendi.

ESTELA MAGS

Conversamos con el general Líber Seregni. Esa circunstancia nos permitió realizarle tres preguntas sobre temas candentes. Las respuestas y la solvencia de las mismas, nos eximen de mayores comentarios. El pensamiento del general sigue tan o más vigente que en el nacimiento del Frente Amplio, hace ya 21 años. Las respuestas interesan, tanto a los frenteamplistas como al resto de la ciudadanía de nuestro país.

Apoyo crítico al Mercosur y contralor social

Seregni: movilizar el FA por el plan de emergencia y el referéndum

SOBRE LA MILITANCIA FRENTEAMPLISTA

1 - ¿Cómo piensa revertir el FA, la poca militancia que se expresa en estos momentos, en los cuales existe una ofensiva privatizadora por parte del gobierno y las clases dominantes? ¿Existe un plan concreto del FA? ¿Cuál es el mismo?

– El tema de la militancia, no sólo a nivel del FA, sino a nivel de todo el espectro político, es algo que nos viene preocupando hace ya bastante tiempo. Pasa a menudo que se utilizan términos comparativos que falsean —nosotros nos incluimos— la realidad política. Cuando pretendemos reproducir cuadros o tipos de actuación que correspondieron a otras situaciones históricas nos invade la nostalgia y recordamos lo que hicimos entre 1971 y 1973 y lo que fue la explosión de júbilo cuando recuperamos la democracia.

Sin lugar a dudas, hay una falta de militancia efectiva. Creo que nos ha faltado una buena comunicación entre la dirigencia y las bases para motivar a la militancia. Pero, por sobre todas las cosas no hemos encontrado formas de expresión modernas que acompañen la clásica movilización, la volanteada o el acto con una tribuna en la esquina.

Sin embargo, ocurren cosas como estas. El fin de semana, cuando la movilización por las firmas, cuando se instalaron cien comités, participé directamente en un encuentro que se hizo en Bello Horizonte (Canelones), pues allí, a pesar de que todo era espontáneo, la gente participó con mucha alegría y voluntad. Existe una preocupación real por la marcha del país, por los problemas que nos atañen a todos, por la vida.

Lo que quiero significar es esto: no hemos encontrado las formas nuevas de militancia política, pero la gente milita a nivel social, privilegiando una forma de actuación que es valedera, lo cual significa, el ingreso a los nuevos tiempos. Una mayor influencia de las organizaciones sociales sobre las políticas, de tipo tradicional, marca esa tendencia. Son formas que debemos explorar hacia adelante.

Concretamente: movilicemos las neuronas y no las fibras musculares. Desde ese punto de vista, el FA ha lanzado su programa de emergencia a finales del año pasado. Si estudiamos un poco los datos de la realidad el FA ha crecido en el interior, casi un cien por ciento; sin embargo estamos buscando la línea conductora que nos asegure una movilización real y efectiva.

El gran argumento de movilización es el programa de emergencia y fundamentalmente el referéndum.

SOBRE LA INTENDENCIA MUNICIPAL DE MONTEVIDEO

2 – ¿Cuál va a ser la actitud del Frente Amplio, de aquí en más, en relación a la gestión? ¿Existirá apoyo político a la gestión municipal? ¿Cómo se va a expresar este apoyo?

– No quiero jugar con intenciones, pero parecería traslucirse de la pregunta, que no ha habido apoyo político a la gestión municipal. Yo no comparto esa posición. El FA ha estado en las cosas sustanciales apoyando a la IMM. Para mejorar ese apoyo hemos creado la "orgánica" que funciona en la Departamental de Montevideo para asegurar un mejor contacto político entre la IMM y el FA. En esto del apoyo político, no hay que confundir la falta de apoyo con un tipo de participación directa de las organizaciones de base del FA, en lo que tiene que ver con el accionar municipal. Cuando se asumió la gestión municipal, esperamos a todo expreso, el gobierno comunal para todos los montevideanos —como lo ha dicho Tabaré tantas veces— de un gobierno privilegiado para todos los frenteamplistas.

Reitero, entonces, que el apoyo sí existió y lo reafirmamos y lo reforzamos la creación de la Agrupación Departamental de Montevideo.

EL MERCOSUR Y TODAS LAS DU SOBRE LA MESA

3 – El apoyo al Mercosur por part FA tiene en cuenta la actitud de mu empresarios que, basándose en l mano" productividad, la baja de ar les, la tecnificación y la calificaci la mano de obra, reducen sus pos les, casi sin control. Si el apo crítico, ¿cuál es la posición del F/ la actitud empresarial?

– De crítica, de absoluta crítica empresarios y de contralor, adem realizarlo a nivel parlamentario, hac nivel social. Pero ¿qué sucede? No pregonamos el apoyo crítico al Merc no lo hemos instrumentado suficient te. No hemos tenido iniciativas de mentación de lo que es el apoyo Conformamos un grupo de seguim pero no lo hemos fortalecido y ap convenientemente.

Con respecto a la parte final de gunta, le digo: el Mercosur es una re y el Uruguay está en él. Plantear el re país, incluso como una posibilidad me parece irreal en el momento act que hemos de hacer es profundizar r acción para que haya, efectivamen liniciones y por sobre todo, orienta del gobierno en los dos campos q pone esta negociación del Merco campo externo, en lo que tiene que v la negociación con Brasil y Argentin manejo de los aranceles y esencia en alcanzar una integración que es nosotros pretendemos y no un fácil t de las mercaderías.

Y el otro, hacia el interior— que es estamos discutiendo en estos mom estableciendo con agilidad, cómo incentivarse la necesaria, absolut necesaria reconversión de nuestra t tructura económica para ingresar cosur. Tanto en lo que tiene que ve aspecto industrial cuanto en lo qu que ver con el aspecto agropecuar bién el agro tiene que transformarse ingreso al Mercosur.

En síntesis, debemos reconocer hemos instrumentado con medid cretas la decisión política de bri apoyo crítico al Mercosur.

FOTOCOPIA REDUCIDA

201773

Carta

de Montevideo

Luz roja para la enseñanza

- La Carta de Montevideo alerta a padres y educadores sobre [illegible]
- Los estudiantes están bajando [illegible]
- [illegible]

Posadas propuso el caos

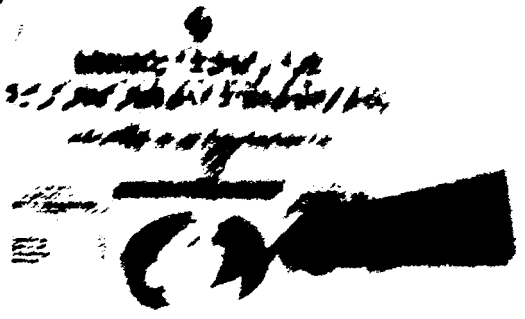

Carta de Montevideo

eriódico del Comité Departamental e Montevideo del Partido Comunista iernes 6 de marzo de 1992 -Año 1- Nº2. recio del ejemplar: N$ 1.000

Luz roja para la enseñanza

* La CSEU alerta a padres y alumnos. a poco del comienzo del año lectivo
* Los salarios más bajos en toda la historia de la educación nacional.
* Clases superpobladas y locales insalubres. (Página 8).

Posadas propuso el caos

De Posadas y Braga, su antecesor en el Ministerio de Economía. Los ministros se suceden, pero no sucede nada en beneficio del pueblo.

PIT-CNT respondió rápida y duramente

Habla de pautas y topes salariales en niveles de hambre comprometiendo la validez, la razón de ser de toda discusión o negociación salarial, y por tanto comprometiendo al mismo tiempo la credibilidad en las instituciones que supuestamente el Ministro representa. En resumen: propone el caos.

El Ministro habla en nombre del Fondo Monetario Internacional, olvidando que a quien se debe es a la sociedad, al pueblo uruguayo, y a favor de él es que debe gobernar. Con el argumento de salvarnos, nos condena al abismo.

El movimiento sindical en el marco de otras propuestas que vienen analizando los gremios, instrumentará en los próximos días las acciones alternativas ante esta situación que no podemos bajo ningún concepto contemplar indiferentes.

Consideramos no obstante, que otros sectores políticos y sociales coincidirán en la valoración que realizamos ante la grave situación planteada. Y que actuarán en consecuencia, a los efectos de impedir que el plan prospere.

Por nuestra parte reiteramos el llamado expresado en la última Mesa Representativa, a una gran Jornada [illegible] de carácter nacional por el Trabajo, el Salario, la

El mensaje que el Ministro de Economía y Finanzas, Ignacio de Posadas, dirigió a la ciudadanía el jueves pasado, fue respondido de inmediato y duramente por el Secretariado Ejecutivo del PIT-CNT. El comunicado de la dirección de la central sindical es el siguiente:

El Ministro de Economía acaba de dirigir un mensaje a la población que se destaca no solo por su crudeza y frialdad, sino porque incluye ostensiblemente un desprecio a la opinión pública, a los sectores sociales y políticos involucrados naturalmente en tan compleja y delicada temática, resintiendo alarmante. Demostrando además una absoluta falta de responsabilidad ante las consecuencias que indudablemente aparejará la aplicación de este paquete de medidas.

En nombre de un pequeño y notoriamente cada vez más aislado grupo político, pretende imponer un plan que, incurriendo conscientemente en el absurdo afirma "cualquiera en mi lugar aplicaría".

El Sr. Ministro habla de mayores sacrificios para todos, cuando en realidad hay sectores que ha rebasado ya todo límite conocido de pobreza y sacrificio.

Habla de la Seguridad Social como de un pecado o una carga que debemos evitar, determinando tácitamente el [illegible] de la solidaridad social, condenando a una muerte

Sumario

■ *Comunistas de Montevideo dispuestos a reconstruir el Partido (Pág. 2)*

■ *Amenaza latente del cólera en pleno centro de la ciudad (Pág. 5)*

■ *El 8 de marzo se conmemora el Día Internacional de la Mujer (Pág. 8)*

■ *El 10 de abril se realizará un gran festival solidario con Cuba (Pág. 6)*

■ *COOPTROL y el salario de los obreros del transporte (Pág. 4)*

■ *Fidel calificó de repugnante y alevoso al crimen terrorista (Pág. 7)*

Fotocopia Cedida

9201779

El activo de militantes del PCU de Montevideo aprobó las siguientes resoluciones

1 - a) Exhortar a los comunistas a luchar por la reconstrucción del Partido, participando en el debate de sus organismos hacia el Congreso Extraordinario del 15 16 y 17 de mayo.

b) Redoblar nuestro compromiso con la lucha de nuestro pueblo en el enfrentamiento a la política neo-liberal, en momentos en los cuales debemos prepararnos para afrontar la aplicación de la política de shock.

c) Participar en el reforzamiento del movimiento popular, revitalizando sus organizaciones barriales, sindicales y sociales en general.

d) Profundizar nuestra participación por la defensa de las empresas públicas, la vivienda, la salud, la educación, el salario y las fuentes de trabajo.

e) Reafirmar nuestro compromiso de llevar adelante las resoluciones del II Congreso del F.A. y el apoyo al gobierno departamental.

Finalmente, señalamos nuestro compromiso para que el Congreso sea de todos y podamos salir unidos, fuertes y con una propuesta alternativa que exprese los intereses del pueblo y permita avanzar en la conformación del bloque alternativo.

2 - a) Prestar todo su apoyo a los trabajadores de FUNSA, haciéndoles llegar un mensaje de solidaridad junto a una ayuda concreta para la olla sindical.

b) Redoblar la máxima solidaridad con el pueblo cubano, apoyando las campañas y demostraciones para la ayuda efectiva al heroico pueblo de la Isla.

3 - Exigir al Comité Central que, en el plazo de un mes, brinde al conjunto de los afiliados un informe circunstanciado sobre el estado económico del Partido, con indicación de:

a) Bienes inmuebles propiedad del Partido.

b) Bienes muebles propiedad del Partido.

c) Número de funcionarios del Partido y monto total que se abona por concepto de sueldos.

d) Empresas industriales, comerciales y de servicios cuya titularidad corresponda al Partido.

e) Deudas del Partido, con indicación del monto y del concepto en cada caso.

f) Ingresos regulares del Partido.

4 - a) El activo del PCU realiza un fervoroso llamado al conjunto del Partido, a reorganizar la vida orgánica de las agrupaciones y a través de ellas impulsar vigorosamente una gran campaña financiera que permita la posibilidad de un congreso de recuperación de un gran Partido Comunista.

b) A los efectos de devolver la confianza de la base en el manejo financiero, el Ejecutivo Departamental continuará dando mensualmente un balance público de lo recaudado e invertido.

Y el Astral se colmó...

Seamos capaces de ocupar nuestro lugar

ARRIBA: *La mesa que presidió el activo en el Astral. De izquierda a dere[cha] Marina Arismendi ofreciendo el informe, Alicia Pintos y Daniel Banina. ABA[JO] Los militantes comunistas montevideanos colmaron las instalaciones del te[atro]*

El viejo teatro Astral se colmó, como hacía mucho no veíamos. Los comunistas de Montevideo realizamos un activo, en toda la plenitud del término. Hubo un informe del Ejecutivo Departamental, a cargo de Marina Arismendi, como base para una discusión colectiva. Pero hubo también intervenciones, polémicas, y resoluciones. Y como una planta que renace, cuidada por manos amorosas, en la entrada del teatro, una cola ininterrumpida de compañeros compraba y retiraba el primer número de esta CARTA, que vio la luz ese mismo 21 de febrero. Con avidez, emoción y alegría.

Ante cientos de afiliados, bajo la presidencia de Alicia Pintos, el informe denunció la ofensiva política, ideológica y económica que apunta a implantar el modelo neoliberal. En el reacomodamiento de bloques económicos, se subrayó, EE.UU. necesita acrecentar sus niveles de competitividad. [illegible] nueva carta de intención firmada, pone el pie en el acelerador de la ofensiva del gobierno.

La democracia y la justicia social se ven duramente sacudidas por esa política: salarios, desaparición de conquistas, salud, enseñanza. Un modelo extranjerizante, con un Estado que renuncia expresamente a parte de su rol, abdicando de su responsabilidad por los riesgos posibles. Desaparición de industrias, cierre de fábricas, condena al agro, desmantelamiento del patrimonio nacional, descenso acelerado del nivel de vida. Ello requiere, señalaba el informe, un movimiento sindical sumiso o desmantelado, una izquierda inoperante, una población dispersa.

"Teniendo claro que la ofensiva económico-social conlleva, necesariamente, una embestida ideológica, tendremos algunas claves más para la interpretación de manifestaciones como la desmovilización, el desánimo, el individualismo, etc.", señaló Marina. Agregando que es necesario "una visión política global, que sustente la interrelación entre resistencia, movilización y propuesta, expresándose en nuevas formas de accionar sindical".

Se refirió al movimiento social con sus múltiples intereses y objetivos, coyunturales o a largo plazo (jubilados, vivienda, mujeres, comisiones pro fomento, de apoyo a la escuela pública, APALES, deportes).

El informe analizó la singularidad del Frente Amplio, coalición y movimiento, revalorizando el papel del cté. de base para materializar las resoluciones del II Congreso. Subrayó la necesidad de esfuerzos y aportes para un gobierno de Montevideo mejor y diferente. Participar y controlar como garantía de avance en una labor colectiva. Los [illegible] de la descentralización, [illegible] ineludibles avances en una generalización teórica, fueron subrayados con fuerza.

EL PROBLEMA DEL PARTIDO

Ello requiere una respuesta seria, pasando por "una ajustada caracterización de un momento y una etapa de este fin de siglo, de reflujo momentáneo de las fuerzas progresistas, pero preñado de posibilidades y también de peligros".

Y agregó: "El método dialéctico al que no hemos renunciado tiene en sí mismo un elemento de conservación y un elemento de negación superadora. Negación que significa continuidad de los rasgos esenciales, definitorios y avance y desarrollo permanente, que eleve a un plano superior".

El informe detalló algunos elementos que nos definen, como "compromiso con el pueblo, nuestra vocación transformadora y revolucionaria, al ser parte de las alegrías, las penas, las luchas, los avances y las derrotas de todos los pueblos, bases de un internacionalismo auténtico que hoy pasa por reforzar en la práctica concreta nuestra solidaridad con Cuba". El problema del Partido, subrayó Marina, pasa por agrupar de manera flexible, con cabida para todos, impulsando todo lo anterior, limando rigideces, que no significa componendas ni deponer posturas, ni abdicar de los diferentes puntos de vista.

"Un Partido Comunista que no palpita, no elabora, no [illegible], no pelea, no piensa, no sintetiza, no generaliza experiencias, no está en medio de la vida, está falto del necesario oxígeno para seguir vivo y para desarrollarse, para cumplir con su cometido", se afirmó.

ALGUNAS BASES PARA UNA RENOVACION NECESARIA

Otro capítulo del informe señaló la [ne]cesidad de dar pasos para consolida[r un] partido crítico, solidario, fraterno, cuid[ado]so de la ética, inserto y palpitando en y [con] la sociedad. Ello implica organismos [que] funcionen con garantía de democrac[ia], verdadera participación y direcciones [au]ténticamente colectivas, con transpa[ren]cia total.

En este capítulo, el informe se refi[rió a] los problemas surgidos con locales, c[on] el histórico seccional 22 y con vivienda[s de] compañeros, así como respecto a los p[rés]tamos de los trabajadores de la pre[nsa]. Los datos aportados al Ejecutivo de Mo[ntevideo] son insatisfactorios y al respecto el ac[tivo] adoptó resoluciones.

Por otra parte, se convocó a talle[res], foros y seminarios para aportar e inve[sti]gar, para grandes objetivos y caminos [de] búsqueda de respuestas.

El informe se refirió al próximo Congr[eso] Extraordinario. "Cada uno de los tem[as] está vinculado a las respuestas que dar[emos] hoy al pueblo uruguayo y al mismo tiem[po] se interrelacionan con aspectos teóric[os] profundos. Podemos caer en dos ser[ios] riesgos: aferrarnos a planteos generale[s] teóricos, alejados de la realidad, dogma[ti]zando nuestro discurso, o marchar co[mo] barco a la deriva, al vaivén de los acon[te]cimientos cotidianos. En este Parti[do] cada comunista tiene un lugar. No es tie[m]po de deserciones. Este Partido, uruguay[o], frenteamplista y comunista, sabrá sac[ar] fuerzas para madurar, crear, luchar y apo[r]tar a este pueblo que lo único que no n[os] perdonará es que no seamos capaces [de] ocupar nuestro lugar".

El C.C. del PCU aprobó comisión preparatoria del congreso extraordinario

En su reunión del 28 de febrero, el Comité Central del Partido Comunista resolvió los criterios y detalles concretos de la realización del Congreso Extraordinario:

■ Comisión Preparatoria

Estará integrada por dos (2) compañeros del Comité Ejecutivo del PCU, dos (2) del Comité Central del PCU, dos (2) del Plenario Departamental de Montevideo, dos (2) del Comité Ejecutivo Departamental de Montevideo, dos (2) del Comité Departamental de Canelones y uno (1) por cada uno de los restantes Comités Departamentales.

Estos miembros deberán ser designados antes del jueves 12 de marzo, día en que se realizará la primera reunión de la Comisión Preparatoria. Esta irá incorporando colaboradores para llevar adelante las tareas de organización, finanzas, Comisión Electoral, etc.

Corresponde [illegible] que el cometido de la Comisión Preparatoria es la de resolver todos los aspectos organizativos y financieros del Congreso Extraordinario. Una vez trazados los detalles fundamentales, los mismos deberán ser aprobados por el Comité Central del PCU.

■ Proporcionalidad

Corresponderá un delegado por cada veinte (20) [...]

Documento del Comité Departamental de Montevideo de la UJC

Al cierre de esta edición de **Carta de Montevideo**, *recibimos un documento del Comité Departamental de Montevideo de la UJC dirigido a sus afiliados y convocándolos a restructurar dicha organización. El mencionado documento tendrá cabida en el número 3 de nuestro periódico [...]*

[...]ería el 13 de marzo

Encuentro de frenteamplistas de Montevideo

El 20 de febrero, el Comité [Ej]ecutivo Departamental de [Mo]ntevideo del PCU cursó la [sig]uiente invitación a los dis[tin]tos partidos y movimien[tos] políticos que integran el [Fre]nte Amplio:

Hemos sentido la necesidad de invitarlos a un primer intercambio de opiniones y experiencias que colaboren al fortalecimiento de nuestro común trabajo en el Frente Amplio a nivel departamental.

Nuestra disposición se orienta a dar un mayor impulso a las resoluciones del II Congreso del FA, y colaborar aún más en la gestión municipal.

Tenemos sumo interés en encontrar caminos comunes que enriquezcan el Plan de Emergencia, e intensifiquen nuestros esfuerzos en cada barrio de Montevideo.

Les proponemos encontrarnos el 13 de marzo, a las 20 horas, en nuestro local de Río Negro 1531.

Esperando [illegible] ya una respuesta positiva, los saludamos fraternalmente.

[C]arta
Redactor Responsable:
Daniel L. Berrutti
Felipe Cardozo 2090, Bloque 4 G, Ap. 108, Montevideo
Administrador:
Fausto Pérez
Redacción y administración:
Río Negro 1531 - Tel. 98 78 08 - Montevideo
Permiso en trámite en el MEC
Depósito legal 258833-92

Fotocopia Reducida

Poco legible

920i773

016

2 7 92

Editorial

Vale la pena

Ultimamente, a partir de prácticas inadecuadas que han surcado el partido, suele confundirse la adjetivación con lucha ideológica. De tal modo nos abstenemos, a menudo, de la confrontación ideológica.

El entrentamiento ideológico se expresa en toda instancia, donde se juega la concepción que cada persona tiene de sí, del mundo, de la vida. Cuando la persona en cuestión es comunista, en estos cuestionamientos de sí y del mundo ingresan cuestionamientos acerca del partido, puesto que su apreciación del mundo, de la sociedad, la lucha de clases en la práctica concreta, su sentido de responsabilidad, el amor por sus semejantes, y la pasión para entrentar las miserias del mundo, un día le llevaron a solicitar ingreso al Partido Comunista.

Los comunistas se cuestionan, hoy por miles, su condición de tales. Tal vez no su condición esencial de comunistas, pero sí la de militantes e incluso la de afiliados al partido. Ello no es extraño, se ha trabajado a fondo para lograrlo, para desmotivar, crear y profundizar la desconfianza, fomentar el desánimo; se ha trabajado desde fuera, como siempre, y desde dentro, como nunca. Vale el dolor, no el abandono.

La existencia o no de un Partido Comunista de la clase obrera está en el orden del día. Partido expresión de una necesidad de la clase y del conjunto de los trabajadores, como instrumento de lucha, de síntesis teórica, de aporte político e ideológico a la construcción de un bloque social para los cambios. Partido para apoyar la construcción de un bloque social, democrático radical, cuyo combate por profundizar la democracia cuestione la esencia del sistema al grado de poner al país en camino al socialismo con la participación conciente de la mayoría de los uruguayos.

Expresa y tácitamente, la existencia del partido será eje de la confrontación ideológica hacia el Congreso Extraordinario. Y esta disyuntiva solo se resolverá a favor de las necesidades históricas si se resuelve colectivamente, sin que dirigentes más o menos iluminados resuelvan por todos. Si el Congreso no se resuelve con la participación del conjunto, cada uno deberá luego decidir en soledad, si se aleja o permanece en un Partido que de todos modos ya no será suyo.

Reencontrarnos los comunistas, analizar los temas de la sociedad, del Frente, del partido, adoptar acciones conducentes a la revitalización de la militancia social y política, acciones que fomenten la lucha sindical, la participación de los vecinos en la búsqueda de soluciones para todos, son formas centrales de la batalla ideológica de los comunistas de este tiempo, en este país. Cada vez que dos comunistas reunidos concluyan en que "vale la pena" y por ello se ocupen en resolver los temas de un partido que es suyo, convencidos de que los "problemas del partido" han de resolverse en medio de la lucha social y política, cada vez, renacemos. Se le arranca una victoria a quienes desde donde estén, sueñen en la conciliación de clase y como forma de asegurarla, eliminar al partido de los comunistas.

Demos pues la más firme batalla ideológica, que hoy pasa por ganar para el partido a lo mejor del partido. Ganar a los camaradas.

Pedro Balbi

Para salvar la unidad y el Partido

Finanzas... como en los viejos tiempos...

Como en los viejos tiempos... la campaña financiera hacia el Congreso Extraordinario marcha. Para llegar en mejores condiciones organizativas deberíamos trabajar hacia el conjunto de los afiliados al Partido para discutir con ellos los temas ideológicos y teóricos.

También la autoconstrucción del Partido tiene una herramienta valiosísima, como es CARTA DE MONTEVIDEO, que se está autofinanciando. Esto nos permite llegar a la gente con más facilidad; sin embargo, tenemos que hablarles de la necesidad de la campaña financiera, a pesar de la crisis por la que estamos atravesando. Las enormes deudas que existen y no se sabe muy bien, cómo se generaron, porque no hay una explicación clara por parte de quienes tuvieron la responsabilidad de administrar, nos ponen en la disyuntiva de revertir esta situación o caer en el caos total. Pero tenemos confianza en las medidas que seamos capaces de llevar adelante con el conjunto de todos los afiliados y, además, debemos establecer controles y balances reales. Debemos trasmitirle al conjunto del Partido la cristalinidad tan necesaria en esta hora, para poder avanzar hacia el Congreso Extraordinario de mayo.

Una de las condiciones importantes que Lenin reclamaba era que el partido revolucionario debía autofinanciarse, es decir que sus propios integrantes aportaran parte de sus ingresos para sostener la organización.

Es indispensable que el conjunto del Partido se haga cargo de la campaña financiera para que ésta tenga éxito; eso es no sólo aportar, que es muy importante, significa también, hablar con más gente para que aporten.

Es obligación mantener los locales que quedan, hacer propaganda, organizar debates y talleres; todo lo que ayude a llegar al Congreso en las mejores condiciones organizativas.

Finanzas para renovar realmente al Partido sobre la base de los principios, pero cambiando métodos y actitudes. El accionar de todos los días que nos permita llegar con una imagen nueva al conjunto de hombres y mujeres de nuestro pueblo que nos respetan, pero que deberemos darle muestras de la humildad que nos caracterizó siempre, para mantener el Partido unido.

Para que nuestros hermanos frenteamplistas sigan confiando en nosotros, para que los obreros no nos pierdan su confianza. Seguiremos trabajando porque confiamos en el conjunto del Partido y de que saldremos del Congreso Extraordinario con nuevas expectativas y planes de trabajo para un año muy duro que se presenta a nive nal, a partir de la polít liberal del Presidente

Por eso, compañer necesario que todos ganismos discutan y quen cuántos dólares prometen a aportar, pa der a financiar un Co que se merece el es de todos los comunis

Para salvar la unid Partido. ¡Hasta siemp

SONIA SARACHO

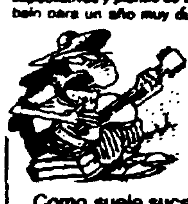

Al compás de la bordona

Como suele suceder,
ya no tenés salvación:
se vinieron los deberes,
se acabó la vacación.

Vamos, túnicas y moñas
a la escuela, remolones
a estudiar, para ganarse
las próximas vacaciones

Don Can

Entusiasta recibimiento

El anuncio de la aparición de **Carta de Montevideo** había generado una notoria expectativa en filas del Partido. Ello se evidenció claramente en la rápida colocación de centenares de vales de compra anticipada, que se llevó a cabo en forma militante en todas las Seccionales.

Esa expectativa se transformó en verdadero entusiasmo al producirse la aparición del periódico. El lanzamiento de la distribución masiva tuvo lugar en la instancia del exitoso activo realizado el día 21 de febrero en el Teatro Astral. Allí, en unas pocas horas, prácticamente se agotó la edición. Los centenares de compañeros presentes, en forma ininterrumpida, se acercaron a adquirir el periódico y vez que lo hojeaban con interés, retiraban paqu para hacerle llegar a otros compañeros.

Esta entusiasta acogida, así como la colabo ción publicitaria brindada por medios de comur ción como las radios **Panamericana** y **El Es tador** —que especialmente agradecemos— reafirma la convicción de estar cumpliendo tarea necesaria para el Partido y para el movimi popular, a la vez que nos marca la responsabili que nos cabe, en cuento a continuarla, supera las inevitables carencias que se dieron en primer número.

Cuando se desata con justicia la rabia

Dicen que en los momentos más difíciles es donde se descubre a los hombres verdaderos. Días atrás nos tocó encontrar a hombres y mujeres que sobrellevando fracasos, decepciones, dudas y debilidades, se enfrentan valientemente a otro tramo amargo de su historia.

Estábamos en Burgues y Máximo Gómez, en un lugar donde en los oscuros años de la dictadura en un sótano muy particular, se imprimía la entrañable "Carta".

En ese local donde luego estaría el Regional 4 y últimamente la Seccional 22, se reunía un activo de afiliados para debatir temas tremendamente urticantes. En el informe brindado a la reunión se habló sobre la situación del país, del departamento, del Frente y del Partido, pero lo más difícil fue dejado para el final y se convirtió en un mazazo para todos los presentes.

Días antes había llegado al local un cedulón que informaba del remate del inm

no se pagó y ya no había vuelta atrás. Los ánimos se caldearon, difícil fue el trabajo de quien presidió la reunión, pero no era para menos pues ni el Partido ni aunque más no fuera la Seccional 22 sabían nada de estos asuntos. El ambiente se cargó de especial tensión cuando se informó que en casi igual situación se encuentra el local de la 20ª y la Casa del Partido. Hubo lágrimas contenidas, hubo voces levantadas, hubo acusaciones contra el Comité Central, pero sobre todas las cosas una inmensa rabia que con justicia se desató.

La reunión continuó hasta la medianoche, participaron de ella los afiliados de la seccional, miembros del Comité Departamental y del Comité Central, así como la importantísima presencia de varios militantes de la 20ª que vinieron a expresar su solidaridad con los compañeros. Las resoluciones tomadas en el activo son fiel expresión de la voluntad inquebrantable

Declaración del activo del seccional 2

El activo de afiliados de la Seccional 22 reunido en la víspera del remate de su histórico local, considera que este hecho no es sólo un episodio más del quebrantamiento de la organización partidaria por parte de la mayoría del Comité Central, sino que es un hecho gravísimo por haberse puesto como garantía de una operación de préstamo, un local histórico donde se imprimió la "Carta" durante los años de la dictadura y con el agravante de dejar que se vencieran los plazos del pago del préstamo sin una comunicación siquiera a nuestra seccional.

Todo ello muestra una actitud de irresponsabilidad y de falta de respeto por el Partido.

Ello merecería la exigencia de que el Comité Ejecutivo o por lo menos de quienes dentro de él conocían el hecho, renunciaran de inmediato a sus cargos. Considerando sin embargo, que esa dirección debe rendir cuentas ante el Congreso a efectuarse en mayo, la Seccional 22 resuelve:

1. *Censurar la actitud del Comité Ejecutivo o de quienes conocían la deuda no pagada.*
2. *Exigir un informe inmediato sobre cómo se hizo esta operación y respaldar la resolución del activo de afiliados de Montevideo realizado en el Teatro Astral, reclamando una información completa sobre los bienes muebles, inmuebles, autos, etc. del Partido y su utilización.*
3. *Considerar la situación partidaria de los responsables directos de lo sucedido.*
4. *Convocar al conjunto de los afiliados de la seccional a reasumir desde ya a un nivel superior nuestro compromiso con el trabajo en nuestros Comités y Coordinadora del Frente Amplio, integrándonos más vivamente a su labor por* LEVANTAR JUNTO A LAS ORGANIZACIONES SOCIALES EL PLAN DE EMERGENCIA SALARIAL, TO- EL REFERENDUM CONTRA LA ADJUDICACION DE LAS EMPRESAS PUBLICAS, LA RELOLECCION DE

llamas por la vivienda y las demás ta que el momento político nos plan Esto, a la vez de reafirmar la importa de esforzarnos en la construcción Partido, lanzando un plan de tra que tenga como objetivos el reencue con todos los afiliados, la entrega d carnés, el cobro de las estampilla distribución del periódico quinc Carta de Montevideo, la obten nuevamente de un lugar que se vierta en la Casa del Partido en la zc la importantísima preparación del ximo Congreso Extraordinario.

5. *Solicitar que el Comité Central incluy el orden del día de la sesión que com za el viernes 28 de febrero, la propu de formación de una Comisión Esp Investigadora que tenga todas la cultades para esclarecer la situa económica y financiera del Partido. cumplir con este fin consideramos la misma deberá estar conformada siete miembros, uno del Comité De tamental de Montevideo uno de la cional 20, uno del Seccional 22, miembro del Partido de CX 30 La Ra otro de la Imprenta "El Popular" y del diario "La Hora Popular". Cree que los mismos deben ser elegidos los organismos nombrados en el c de los cuatro primeros y por las agru ciones del Partido en cada empresa el caso de los últimos tres. De manera creemos que estaremos ase rando la cristalinidad del trabajo de Comisión y se logrará el objetivo esclarecer la situación planteada.*
6. *Convocar para el viernes 13 de mar un nuevo activo de afiliados de la cional con el objetivo de seguir pro dizando en el debate de la realidad* QUE NOS RODEA Y DE LAS MEDIDAS PARA [illegible] MAS ADECUADAMENTE

SECCIONAL 22
PC - DEL URUGUAY
FA.

FOTOCOPIA REDUCCION

920773

Un movimiento sindical que dé respuestas

Nadie se atrevería a discrepar si comenzamos diciendo que asistimos a una ofensiva de carácter global del gobierno. Tampoco encontraríamos resistencia si lo caracterizamos de neoliberal, pues salta a la vista su expresión política y social antipopular y entreguista.

Lo que sí nos preguntamos ¿esto es sólo fruto del gobierno de Lacalle? Seríamos ingenuos si pensáramos que con este gobierno se produce una ruptura. No olvidemos que ya con el gobierno de Sanguinetti comienza la política fondomonetarista. Para referirnos sólo a la salida de la dictadura como período histórico. El caballito de batalla fue "poner la casa en orden", y apostar al desánimo y la resignación. Entonces se dividía a la población entre los uruguayos que vivían con los "ojos en la nuca" y los que querían el diálogo por encima de banderías.

Hoy se trata de acelerar ese proceso revertida la situación internacional, y con la ofensiva de EE.UU.

El gobierno tiene una tarea inmediata: imponer una nueva división social del trabajo. ¿Qué quiere decir reconversión industrial? Sólo se deja ver una punta de la madeja: el cierre inexorable de industrias, rebaja de salarios, desmantelamiento y asfixia de los entes.

Con una política de propaganda falaz, se pretende hacer creer a la gente (como un argumento de ciencia ficción), que disminuyó el desempleo, que los salarios aumentaron su poder adquisitivo y que aumentó el PBI.

Nos recuerda a un ministro de propaganda durante la II Guerra Mundial, que afirmaba que **una mentira repetida cien veces se convierte en verdad.**

Las cifras oficiales contradicen estas patrañas. Según las estadísticas, al 9% de desocupados se suma un 40,27% de subdesocupados y que el problema de empleo en la capital, concierne a casi el 50% de la población económicamente activa.

Se cuentan por miles los desalojos, crece la deserción en las tres ramas de la enseñanza, aumenta la prostitución, la droga y la delincuencia juvenil.

Uno de los ejes de la política del gobierno, es aislar y neutralizar al movimiento obrero. Por tanto, hay que encontrar las respuestas y los planes de movilización.

Y se vienen dando los pasos en pos de ese objetivo. Las movilizaciones y los últimos paros generales, han mostrado el camino. Compartimos la opinión de compañeros que argumentan que esto no empezó con la consigna de verano caliente. Creo que debiéramos ir hasta la marcha de los ferroviarios para encontrar un punto de análisis en la acumulación de fuerzas. No queremos detallar las distintas movilizaciones, por miedo a ser injustos con algún gremio. Pero existen puntos de consenso emanados del documento de la Mesa Representativa del PIT-CNT del 2 de enero, que dan las pautas justas de unidad.

Para el desarrollo de una táctica correcta, existen objetivos centrales como el referéndum. La pelea por la defensa del patrimonio nacional conjuga los objetivos de unidad, solidaridad y lucha.

Desde mi punto de vista, persisten tres corrientes de opiniones divergentes. Una maximalista, del todo o nada, confundiendo los ámbitos. Por otro lado, se interpreta que la ofensiva de carácter global es contra el movimiento sindical. Y por otro lado, aparecen posiciones que partiendo del documento del 2 de enero de la Mesa Representativa, visualizan varios objetivos como premisas para el desarrollo correcto de una política de alianzas, con participación y elaboración colectiva. Se trata de información y formación de los cuadros sindicales y de sacar la discusión del marco estrecho de 40 o 45 delegados para una mayor participación del militante sindical. Mesas zonales con sindicales y comisiones vecinales, comerciantes, etc. y llenar los sindicatos de trabajadores, rompiendo el desánimo. Más allá de discrepancias, creemos que si hay honestidad en el debate, como la hay, surgirán las fuerzas justas. Aunar fuerzas por defensa de la fuente de trabajo, homologación de los C. de Salarios, defender derecho de huelga y libertades sindicales, y como elemento central, apoyar la campaña del referéndum en defensa de las empresas públicas.

Miguel Echeverría.

Multinacional viola acuerdos

Situación conflictiva en la construcció

Walter y José Torres, miembros del Consejo Directivo Nacional del SUNCA, informan a **Carta de Montevideo** sobre la movilización de los trabajadores de la construcción que se hallan en conflicto y preconflicto, a esta altura, en 23 obras. La movilización fue resuelta el pasado día 25, reclamando a la Cámara de la Construcción y al Ministerio de Trabajo: aumento salarial sobre el laudo vigente, respeto a la seguridad social, así como de todas las normas legales existentes. Y además la instalación de gabinetes higiénicos con baños de agua fría y caliente, y el funcionamiento de comedores.

Por otra parte, el SUNCA exige que las empresas aporten correctamente al Banco de Previsión Social, para evitar así las prolongadas gestiones que deben realizar los trabajadores para acogerse a la pasividad. Esta reivindicación es muy sentida por el gremio —señalan los dirigentes entrevistados—, puesto que la mayoría de las empresas eluden el cumplimiento regular y correcto de sus obligaciones con el BPS, perjudicando a éste y, por supuesto, a los trabajadores.

El conflicto con la empresa J.F. Internacional —constructora del "cinco estrellas" que amplía el Victoria Plaza Hotel— se inició el 15 de noviembre, cuando los trabajadores hicieron conocer su plataforma reivindicativa. Y se agudizó el 26 de enero, a raíz de la negativa empresarial de considerar los reclamos de obreros. Los trabajadores se declaran en asamblea permanente, como respuesta a la empresa multinacional comenzó a aplicar sanciones. Juntos con el hecho de que los 450 obreros se reúnen en asamblea, la empresa acorta la jornada laboral. Y de hecho agrava el conflicto y empuja a los trabajadores a recurrir a la huelga en defensa de sus legítimos derechos.

La empresa multinacional no sólo viola los acuerdos suscritos con la organización sindical, sino que recurre al despido de miembros del comité de empresa y otros trabajadores, como sucedió el 24 de febrero.

El viernes pasado, los trabajadores del hotel "cinco estrellas" manifestaron ante el Victoria Plaza y también ante la sede del Ministerio de Trabajo, exigiendo solución inmediata al conflicto.

Asamblea de los obreros que construyen el "cinco estrellas" que ampliará el Victoria Plaza Hotel

COOPTROL y el salario en la óptica de los obreros del transporte

No es posible abordar en una nota todos los problemas relativos a un gremio tan complejo como el de los trabajadores del transporte. La advertencia nos fue formulada por Guillermo Aguerre, previo un saludo para **Carta de Montevideo** "que más allá de ser un órgano partidario, en este caso del PCU de Montevideo, estamos seguros que es un medio que defiende las causas populares".

Aguerre es un trabajador de la empresa COMESA. Ejerce la secretaría general del sindicato y es secretario de organización de la FOT (Federación Obrera del Transporte).

Por ahora nuestro reportaje dejó de lado temas tan importantes como el salario, el duro y peligroso trabajo en el tasímetro, la represión permanente que se ejerce en casi todo el transporte interdepartamental, el justo reclamo para mejorar la tarea del "microero" (que conduce el coche y cobra el boleto simultáneamente) en CUTCSA, en COME y en COPSA y la situación de los trabajadores de ONDA, que están en el seguro de paro, entre otros.

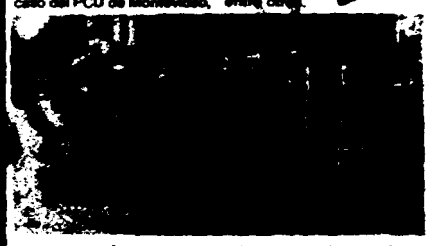

Las cooperativas surgieron —recuerda Aguerre— como consecuencia de la desaparición de AMDET (Administración Municipal de Transporte), que permitió a la Intendencia Municipal de Montevideo desentenderse de toda una problemática. Entre las dificultades que debieron sortear los cooperativistas destaca la medida adoptada durante la dictadura, por la cual se suprimió la cooperación imposible contra se beneficiaban, de acuerdo con disposiciones de antigua ley de cooperativas. Según Aguerre se pensaba pasar a los trabajadores de AMDET a la condición de pequeños propietarios para hacerles perder su sentimiento de clase, al tiempo de atomizar y quitarle fortaleza al gremio. En medio de la clandestinidad se desarrolló una invisible lucha para contrarrestar los intentos de neutralizar al gremio. Se concretaron agrupamientos por cooperativas y así nació ASCOT (Asociación de Cooperativas del Transporte), que ingresaría a la FOT "no antes de buenas discusiones con quienes pensaban que ello le restaría fuerzas al gremio".

DIFERENCIAS ENTRE EL MTOP Y LA INTENDENCIA

Aguerre se refirió luego a la polémica que en estos momentos se desarrolla en torno al pago recientemente efectuado a COOPTROL por parte del municipio montevideano. Sabemos —dice— que un gremio no debe identificarse con ningún organismo estatal.

Pero nada impide que los trabajadores señalemos diferentes actitudes. "Debemos dejar bien en claro cuando una Intendencia procede bien o cuando procede mal. En este caso queremos señalar las diferentes actitudes adoptadas por el Ministerio de Transporte y Obras Públicas ante el desamparo en que quedaron los trabajadores de ONDA cuando esta empresa entró en crisis y quedó comprometida la fuente de trabajo de su personal, por una parte y la conducta de la Intendencia Municipal de Montevideo ante la crisis de COOPTROL, por segundo caso la Intendenc se mete de cabeza en el ter y, entre otras cosas, asegur la fuente de trabajo de l 540 trabajadores, no solam te de los pequeños propie rios, sino también de los ob ros. Aseguró el pago de cuotas a las mutualistas, ag gó. Si estas disposiciones pongan un privilegio —señ Aguerre— los privilegiad han sido los trabajadores recordó la frase de Artig "que los más necesitad sean los más privilegiado Aclaró que si bien es cie que los fondos con que atiende el subsidio salie de los boletos del pueb esos fondos volverán a marcas de la Intendencia, acuerdo a lo establecido el llamado a licitación y d berán ser aportados por l compañías adjudicatarias las respectivas líneas. "La c talidad de la Intendenc ha sido total. Tanto que l datos que hoy manejan det minados diarios y otros m dios, fueron proporcionad por la propia Intendencia, solamente a los ediles fren amplistas, sino también a l blancos, colorados y pagep tas".

EL AJUSTE SALARIAL

El dirigente sindical cue tionó duramente la maniob del Poder Ejecutivo poste gando hasta marzo el aume to del precio de los combu tibles, para evitar que el niv de inflación al 29 de febre permitiera el funcionamien de la cláusula "gatillo" en l convenios colectivos, trasl dando el nivel de inflació para que no haya ajuste sal rial ahora. "Los obreros d transporte no vamos a esp rar hasta el mes de abril

TODAS LAS MARCAS Y MODELOS
FAMILIARES E INDUSTRIALES
COMPRAMOS - VENDEMOS
REPARAMOS
BROTHER PASSAP SILVER R
ELGIN SINGER MAG TEX
THREE STAR UNION SPECIAL
LADY LOCK TOYOTA
D.I.V.E. Srl

Carlos de Escape
SAN SALVADOR
COLOCACION EN EL ACTO

Fotocopia Reducida

9201773

En nuestra zona tene-
s nucleamientos de ex-
ma emergencia, en re-
ión al cólera y también
ualquier otra enferme-
f contagiosa" María de
Angeles Balparda, la
rdinadora del Centro Co-
nal Zonal Nº 1, nos con-
la con profundo dolor re-
indose a esta situación
riginal en que viven mu-
s compatriotas y a que-
la IMM trata de solucio-
les ese problema, en la
dida de sus posibilida-

a charla con María de
Angeles, como se le co-
e en el barrio, estuvo
trada en la posibilidad
la aparición del cólera
a zona y en los avances
trocesos que ha tenido
CZ 1, desde su inaugu-
ón hace ya más de un

El riesgo más grande
á en esas zonas mar-
ales, sumamente caren-
das que tenemos en
cuatro barrios que com-
nen el CCZ. Porque el
lera puede aparecer en
alquier momento y lo
importa es la respues-
sanitaria que podamos,
tre todos, darle al fla-
lo. Esta zona nuestra, a
sar de estar en el cora-
n de la ciudad, tiene
ares de marginación
son el talón de Aqui-
de cualquier plan sani-

Nucleamientos marginados en el CCZ1

Cólera: amenaza latente en el centro

tario. Por eso pensamos, siempre que se habla del ingreso del cólera a nuestro país, que el mismo puede ingresar por donde sea, pero donde va a anclar es en nuestras zonas de marginación. Esas son las cosas que me preocupen... y mucho".

Claro, decimos, el CCZ 1 y todos los demás Centros Comunales, no son centros de salud, pero en la emergencia funcionarán como tales. Sin embargo, también el CCZ tiene otras actividades. Por ejemplo: ¿qué pasa con el alumbrado público?, ¿cómo está, en estos momentos, el tema de la basura?, ¿qué papel desempeña en el barrio el CCZ?

—"En la medida en que nos fuimos integrando al barrio, se fueron solucionando los problemas más graves. El alumbrado está prácticamente resuelto —las dificultades que tenemos parten de la inoperancia de UTE para con sus sub estaciones transformadoras—, lo mismo que la basura, aunque en menor medida y, hemos estado trabajando con las Comisiones de Barrio, con éxito creciente".

—¿Y cuáles son las carencias más notorias en el CCZ?

—"En realidad, los problemas más grandes son los de vivienda, a pesar que la IMM no es el Ministerio respectivo, y la falta de personal que integre la cuadrilla obrera. Tenemos un solo funcionario: uno solo. ¿Qué puede hacer un solo hombre, cuando en la mayoría de los casos se necesitan 5 o 6?"

El CCZ 1 tiene una vida muy activa. Además de las cajas que cobran la contribución inmobiliaria y la patente de rodados, ha organizado, con buen suceso, el carnaval en la Ciudad Vieja. Desde el tablado en Guaraní y Cerrito, que funcionó el 27 y 28 de enero hasta el desfile del 29 al mediodía, todo fue un éxito, de público y de alegría. Así que, como dicen los jóvenes, "el CCZ tiene buena onda. No 'tiren' pálidas a los vecinos".

L. CH.

María de los Angeles Balparda, coordinadora del Centro Comunal Zonal Nº 1

La marginación, a la vuelta de la esquina

Ante la posible aparición del cólera, y respondiendo a una necesidad imperiosa de saber qué zonas están en la categoría de marginadas, la asistente social del CCZ realizó un relevamiento que arroja estos datos:

ZONAS DE MAYOR RIESGO

AGUADA: *Francisco Acuña de Figueroa y Lima; Ramón Escobar y Francisco Acuña de Figueroa; Ramón Escobar 1330; Pozos del Rey 1300; Ejido y La Paz; Colombia y Estrecho; Yaguarón y La Paz.*

BARRIO SUR: *Zelmar Michelini y Gonzalo Ramírez; Maldonado y Andes.*

CENTRO: *Teatro Victoria.*

CIUDAD VIEJA: *Piedras e Ituzaingó; Cerrito entre Guaraní y Lindolfo Cuestas; Cerrito y Guaraní.*

El dedo en la llaga

■ *puso el diputado y economista Alberto Courtet, diciendo*

"De Posadas sigue manteniendo la tesis del déficit fiscal y la tesis de la demanda pero el déficit fiscal es de tal naturaleza que el dijo que el aumento del 1% en los salarios públicos generaba un 4% de inflación. Yo no conozco esta teoría. Seguramente debe ser de San Ignacio. Yo le sugeriría al Ministro que rebaje un 5% los salarios para que así la inflación caiga un 20%. Que lo pruebe para ver si es cierto"

■ *pusieron los comentaristas de "El Observador Económico" al afirmar que la política del nuevo Ministro De Posadas "no es nueva, sino que se aplicará con mayor consistencia" y "debe ser transmitida a la población de otra manera, pues deberán adoptarse medidas duras que deben ser compensadas por la población".*

■ *puso nuevamente Adolfo Bertoni, presidente de la Asociación de Trabajadores de la Seguridad Social (ATSS) al criticar severamente la proyectada reforma de la Seguridad Social, que establece que la remuneración que se asegura equivale al 50 por ciento del promedio de los últimos años. Bertoni señaló que el proyecto significaría una clara pérdida de soberanía y una verdadera sumisión al Fondo Monetario Internacional, al BID y otros. El dirigente sindical subrayó la relación entre quienes elaboraron*

Viviendas para el Sur, Palermo y Ciudad Vieja

El camino está claro, creemos humildemente pero con total firmeza, que debemos unirnos para que no nos puedan echar de nuestros barrios.

La IMM no puede dar soluciones, pues por otra parte no es responsable del tema vivienda, si bien está haciendo algunos esfuerzos, y colabora con lo necesario, a través del reciclaje. Pero eso a nosotros no nos puede llenar. Al contrario, pues las casas a reciclar son insuficientes para la cantidad de familias que hoy por hoy están sufriendo las consecuencias de la mala política de viviendas, que viene desde hace muchos años y que hoy se ve agravada. No sólo los que no tienen vivienda están en peligro, sino que además aquellos que pagan hoy el BHU y no pueden hacer frente al aumento de las cuotas. Ya no hay préstamos para las cooperativas, etc. Y todo esto relacionado con lo que pensamos es el eje del tema: el 2% para Fondo Nacional de Vivienda que hoy y hace años va a parar a Rentas Generales, o sea, pago de la deuda externa, la cual tampoco la hicimos nosotros. Y ese 2% es descontado de nuestros sueldos y de todos los trabajadores del país. Nosotros exigimos que se le dé su original destino, para empezar a construir en serio.

Volvemos a repetir. La IMM no es la responsable de la carencia de viviendas, pero a los vecinos de este barrio se les dio pautas de trabajo, se les tomó datos y se les dijo que serían tomados en cuenta todos aquellos vecinos con años en el barrio. Además, teniendo en cuenta su relación con el mismo, su participación en los distintos aspectos que hacían a la vida de un barrio, etc.

En la entrevista, con el Sr. Nopich, de la IMM, él dijo que deberíamos ser factor de incidencia en el CCZ1. Si así no lo hiciéramos, sería culpa nuestra. Somos nosotros los que debemos incidir y cogobernar en nuestra zona, ¡somos los vecinos!

Debemos ya empezar a incidir no sólo en el CCZ 1, sino en la Junta Departamental, en el Parlamento, etc.

¡Exigir! ¡Sí, exigir!

En Colonia y Río Branco se produjo el desalojo de una familia. Ahora está en la calle con sus pequeños hijos de 5 años y 2 meses de edad. El reclamo de viviendas crece cada día

todo ciudadano oriental tener vivienda digna".

Y pienso que es tiempo de hacer cumplir esto.

El reciclaje en el Barrio Sur es una solución y no lo vamos a rechazar, pero existen otros caminos. ¡Caminos que debemos recorrer juntos!

De lo contrario, serán muchos más los vecinos que irán a parar a bateconas, o serán empujados al cinturón de la ciudad.

Nuestra consigna debe ser: CRECER Y CRECER. Hablar de vecino a vecino, unir voluntades. Pues cuanto más grandes, más fuerte será nuestra voz. Nos van a escuchar más fuerte, y así quizás se dignen mirar para abajo y no van a escuchar una, sino cientos y cientos de voces diciendo que nosotros queremos quedarnos en nuestros barrios y

LA ELABORACION DE LA TEORIA:

tarea de lectores modestos de todos los niveles, será posible con aportes no refractados y el estudio individual directo. Vean en E.P.U. los tratamientos clásicos, los contemporáneos y hasta los iconoclastas.

Facultad de Educación

9201773

Las tareas del F.A. en la etapa actual

Nuestro Frente Amplio (coalición y movimiento) tiene ...reas concretas inmediatas y, en perspectiva, una tarea ...istórica por su magnitud nacional. Hoy, aplicando el ...rograma propuesto en su campaña electoral, está go...ernando Montevideo, el 50% de la población total del ...aís y la mayor concentración industrial y, por ende, la más ...rande concentración de trabajadores.

En el proceso de gobierno iniciado en 1990 y hasta la ...cha, el F.A. ha demostrado importantes logros: **UNO:** La ...quierda puede gobernar y lo hace con una actitud ...novadora en la experiencia del país. Ética, cristalinidad, ...an sido y son condiciones sine qua non para los hombres ...ue asumieron los cargos de gobierno, y para los métodos ...e designación de cargos (todos por rigurosa calificación, ...oncurso, sorteo). Lucha frontal contra la venalidad, de...ostrada en los cientos de sumarios y algunas destitu...ones por corrupción.

DOS: Rigurosa con la propuesta, la tributación muni...pal grava más a quien más tiene, y lo contrario hace con ...s más pobres. Y en una relación indirecta, por primera ...ez en muchos años se están realizando obras de enver...adura y mejoramientos viales en zonas suburbanas muy ...opulosas de bajos niveles de ingreso con evidente ...eterioro de su calidad de vida. La IMM está mejorando ...sa calidad de vida: Casabó, Malvín Norte, Saneamiento II ...n Montevideo Oeste son muestras de esa política.

TRES: La decisión irrenunciable de descentralizar el ...obierno municipal y tender a que el gobierno lo ejerzan ...quellos que deben recibir su fruto, los vecinos todos de ...ontevideo.

CUATRO: Está en marcha la reestructura del trans...orte, rebajó realmente el boleto, bonificó a los jubilados y ...studiantes, mejoró servicios agilitándolos, etc.

CINCO: Ha apoyado materialmente a los montevi...eanos que lamentablemente sufren una política econó...ica que los margina: Policlínicas, alimentos para come...ores y escuelas públicas. Todo lo detallado muy sintéti...amente, ¿nos asegura que de nuevo ganemos el gobierno ...epartamental? La respuesta es que debemos seguir en ...ste camino, mejorando aún más la gestión, explicando a ...iles de vecinos qué estamos proponiendo cuando ha...lamos de descentralización. Y junto a éstos participar en ...s tareas concretas de reclamos y de elaboración y ...oncreción. Espacios verdes, iluminación, limpieza, esper...miento, tareas futuras todas de los CCZ, de todos ...osotros, los vecinos montevideanos.

En adelante debemos esperar un permanente HOS...IGAMIENTO de la oposición departamental: es muy ...rande el reconocimiento de la ciudadanía hacia el go...ierno municipal y su titular, el compañero Tabaré Vázquez. ...sto hace que los frenteamplistas de Montevideo debamos ...doblar nuestros esfuerzos en la tarea de hoy: **APOYO A ...A GESTION DE LA INTENDENCIA MUNICIPAL.** Y ...ntonces es posible que ganemos nuevamente. Por otra ...arte, si resultamos victoriosos en estas tareas que nos ...lanteamos, ¿podemos soñar que ganaremos el gobierno ...acional? Y si lo ganamos, ¿como minoría mayor que ...eríamos lógicamente, podríamos gobernar?

Vayamos por partes nuevamente:

UNO: El interior creció ya un 100%, según muestreos de opinión. ¿Es suficiente? Seguramente que no, necesitamos crecer más aún, allí y en Montevideo, para construir el triunfo. La cuestión es: ¿qué debemos hacer para lograrlo? Aquí radica lo sustancial de nuestra tarea en esta etapa, que nos permitirá cumplir la tarea histórica a la que está llamado el Frente Amplio: gobernar e impulsar las transformaciones que el país, este hermoso país requiere.

DOS: ¿Cómo cree la gente en una fuerza política?, ¿qué mecanismo intelectual la determina a acompañar un programa? La imagen de un partido, la credibilidad de sus propuestas, surgen en la medida en que la ciudadanía reconozca el papel que esta fuerza desempeña en el ámbito político, pero concretamente en la elaboración y concreción de medidas y leyes que contribuyan a la construcción del nuevo país. En esta dirección creemos que la tarea para esta etapa es: **LA CONSTRUCCION DE UN BLOQUE DE FUERZAS DE CONTENIDO PROGRESISTA OPUESTO AL BLOQUE NEOLIBERAL**, que cuente con un proyecto y una elaboración permanente enfrentados a la propuesta conservadora neoliberal.

¿Cómo visualizamos este BLOQUE? ¿Tiene nombre y apellido? No, sólo podemos decir parcialmente su contenido ideológico: **ANTIOLIGARQUICO Y ANTIIMPERIALISTA.** Decimos parcialmente porque, desde luego, en este bloque progresista podremos sumar fuerzas ideológicas diversas: socialistas, marxistas, nacionalistas, socialcristianos, socialdemócratas y todo sector progresista que impulse cambios económicos y sociales en el país.

TRES: ¿Cuál es el camino para construirlo, qué tareas debemos desarrollar los frenteamplistas? Las resoluciones del 2° Congreso del FA son el centro de nuestra línea de trabajo. Más concretamente aún: **IMPULSAR UN PLAN DE EMERGENCIA NACIONAL** surgido de dicho Congreso. Acerca de esto nos referiremos en próximo artículo.

WASHINGTON PUCHETTA

Debate partidario

El Partido, algo relevante

Días pasados escuchamos a un ex miembro del Comité Central del PCU decir en una entrevista radial que desafiliarse al PCU es un acto irrelevante. Lo cual debe interpretarse que da lo mismo pertenecer o no al partido. Algo realmente insólito e impactante, si bien el autor de la afirmación ya nos tenía acostumbrados a expresiones por el estilo.

Lo grave es, a nuestro juicio, que la conclusión se hace "interpretando" las resoluciones del reciente XXII Congreso, desconociendo precisamente lo reafirmado por dicho evento máximo de los comunistas uruguayos. Es en la Resolución General del Congreso donde se dice: "Partiendo de una teoría leninista del Partido hemos [illegible] renovando su visión. Se ha mantenido su identificación ideológica, de clase, su composición —determinada por su arraigo entre los trabajadores— su carácter revolucionario y combativo basándose en un centro de dirección único y una estructura celular...". ("Estudios" 108, pág. 69).

Siempre reafirmando la necesidad del Partido se dice más adelante que el PCU debe profundizar en su concepción de una organización política de masas y de cuadros, [illegible]orizando la militancia, entendiendo las múltiples formas de acción sobre la sociedad, promoviendo la participación y la experiencia de la gente.

El Congreso subrayó en el informe del Comité Central el itinerario glorioso de más de 70 años de luchas por conformar una conciencia de clase entre los trabajadores, bregando a brazo partido por los intereses de la clase obrera y el pueblo.

Es, en general, un camino de logros, que recorrió el PCU junto a nuestro pueblo, a pesar, ¿quién lo niega?, de errores cometidos. Recordemos algunas de las etapas del último período: la unidad sindical en el PIT-CNT, la creación del FA y la resistencia a la dictadura. Por cierto, cosas relevantes, si las hay.

Dijimos en otra ocasión, que en nuestro país nadie tiene por qué avergonzarse de ser miembro de este PCU. También lo subrayó el XXII Congreso. ¡Cuán lejos están los asertos del ex dirigente del PCU, que comentamos al principio, de los conceptos del informe al reciente Congreso, que se preocupaba de la militancia partidaria, revalorizándola en su más amplio abanico político y social!

El Partido vive una grave crisis, determinada por diversas causas objetivas pero también subjetivas, o sea, de sus miembros. Pesa y no poco, la reacción ante el desarrollo de los acontecimientos en la ex URSS y en otros países del socialismo real. También a eso se refiere el informe del XXII Congreso crítica y autocríticamente, y hace muy bien en hacerlo. Nuestra nave surca un mar embravecido. Algunos abandonan la lucha o consideran irrelevante ser o no ser miembro de este combativo Partido Comunista.

No podrán arrastrarnos a tiendas que son las antípodas de lo que piensan la mayoría de los afiliados al PCU, tal cual lo manifestaron en octubre de 1990 y en la Conferencia Departamental de Montevideo.

G.I.

El 10 de abril en el P. Peñarol

Gran festival de la solidaridad con Cuba

La Coordinadora de Solidaridad con Cuba reunida para ajustar los detalles del gran festival del 10 de a...

Llegamos, en medio de una reunión de trabajo verdaderamente numerosa, a la Coordinadora de Apoyo a la Revolución Cubana. Uno de los coordinadores de comisiones, el veterano combatiente obrero, abocado en estos tiempos a las tareas solidarias con la isla, Urriele Albertini, nos expresa (con frecuentes acotaciones de varios de los asistentes):

– Nos encontramos en estos momentos en una gran campaña solidaria con Cuba y su gloriosa revolución: una campaña política, moral, económica, de solidaridad y apoyo a Cuba, en repudio al bloqueo.

Queremos recordar que a fines del año pasado recogimos once mil firmas para entregárselas al secretario de la ONU, que todavía en ese entonces era Pérez de Cuéllar, reclamando el levantamiento del bloqueo contra Cuba, en momentos en que este tema iba a entrar en discusión de la Asamblea de las Naciones Unidas. Desgraciadamente, ese debate no pudo realizarse, pero lo que queremos destacar es que esas firmas las recogimos en muy breve tiempo, lo que demuestra el clima de solidaridad con Cuba imperante en nuestro pueblo uruguayo. Por cierto, los compañeros cubanos aprecian el apoyo que les prestamos, porque se sienten alentados en su lucha, y reafirman su confianza en los objetivos perseguidos.

Estamos preparando un gran festival artístico, para el 10 de abril, patrocinado por los artistas uruguayos, con todo el respaldo de nuestra Coordinadora de apoyo a la Revolución Cubana. Vamos a pasar cine cubano, habrá filmes, se leerá un mensaje de Fidel Castro a nuestro pueblo, se realizará una exposición de obras de arte y materiales cubanos, habrá venta de estarapitas, camisetas, artesanía popular, y se cobrará una entrada que permita a todos los que se sientan identificados con esta noble causa, concurrir incluso con sus familias a esta gran celebración de la solidaridad con Cuba.

Además, estamos recaudando fondos para la ayuda a Cuba. El plenario del PIT-CNT resolvió realizar una campaña financiera de un dólar con destino a petróleo para Cuba, que se lanzará el 1° de mayo. En esta ocasión, ha sido invitado un representante de la CTC cubana para el acto de celebración del día de los trabajadores, para que traiga la voz de los trabajadores y el pueblo de la isla en ese evento.

Como Coordinadora, hacemos un llamado a todas las organizaciones sindicales y sociales para que se incorporen a nuestra Coordinadora, al trabajo alegre de la solidaridad con Cuba y a las tareas para que este festival que realizaremos tenga una verdadera repercusión nacional e internacional. Cuba lo merece y lo necesita.

Redoblar la militancia por el referéndum

La campaña por el referéndum contra la ley que habilita a la privatización de las empresas públicas logra cada día más adhesión popular.

En la primera instancia, donde debían lograrse diez mil firmas, [illegible]. Aunque el centro del trabajo en esta etapa se radicó fundamentalmente en Montevideo, desde un primer momento se trascendió al interior del país, habiéndose cumplido activas jornadas en todos los departamentos, algunas de las cuales, como las llevadas a cabo en Paysandú, Minas y Maldonado tuvieron carácter multitudinario, contando con la participación de un amplio abanico de sectores sociales y políticos.

La oposición a la política entreguista del actual gobierno, concita día a día la oposición de más sectores. A lo largo y a lo ancho del país se va perfilando una verdadera convocatoria popular que en la próxima instancia donde deberán expresar su acuerdo con el referéndum quinientos mil ciudadanos, alcanzará a no dudarlo, el objetivo planteado. De este modo, quedará determinada la convocatoria al plebiscito, donde la mayoría del pueblo dejará sin efecto la ley por la que se pretende entregar el patrimonio nacional en función de los intereses del capital extranjero, que se expresan en los dictados del Fondo Monetario Internacional, únicos a los que el actual gobierno presta sumiso e incondicional acatamiento.

Como siempre, los comunistas, del lado de los intereses del pueblo y del país, debemos tensar nuestras fuerzas y redoblar la militancia, para contribuir decisivamente a ganar esta batalla.

Fotocopia reducida

Poco legible

920773

20

Parte poco legible

El gran negocio

El gran negocio al que se refiere el título es el desmantelamiento del proceso que se iniciara en Cuba hace 33 años. En él están la llamada "Fundación Cubano-Americana" de Jorge Más Canosa y algunos otros grupúsculos, que cuentan con el respaldo de influyentes círculos financieros norteamericanos, cuyo objetivo es la concreción del programa de Santa Fe.

A estos halcones se les ha unido un nuevo engendro llamado "Plataforma Democrática", capitaneado por Carlos Alberto Montaner, que busca aglutinar un espectro liberal, socialdemócrata y cristiano. La meta es aislar a Cuba políticamente. Ambos nucleamientos coinciden en el objetivo, se diferencian en la forma de lograrlo. Los primeros, sin duda, con la fuerza y los otros con menos fuerza.

Miami, capital de Florida (EE.UU.) es el gran centro de operaciones de la "Fundación" y de "Plataforma". Allí hay cuatro radios, dos diarios, "Las Américas" y el "Nuevo Herald" y dos canales de TV, financiadas con abundantes donaciones desde los centros del poder de Washington, que han creado el Fondo Nacional por la Democracia. Los dólares no escasean y los Más Canosa, de paso, se enriquecen cada día más.

La estrategia de esta gente es: vamos a apretarlos seis meses y no resisten. La situación de Cuba es crítica, lo acaba de plantear Fidel Castro al decir que para Cuba el desmantelamiento de la ex URSS es peor que la crisis de los misiles de 1962. Pero Fidel no se quedó en esto, combate al frente del pueblo. Lo dijeron a su regreso un núcleo de personalidades brasileñas que hablaron con el líder cubano, y tuvieron contacto con el pueblo: "La crisis existe, es fea, pero se la combate". Eric Nepomuceno, escritor y portavoz de la delegación brasileña dijo: "En Brasil la gente piensa que La Habana está arrasada, que se ve el hambre en la calle, pero no hay nada de eso".

El grupo brasileño, dio, a nuestro juicio, un gran ejemplo al viajar a Cuba, llevando además, 3.000 quilos de donaciones solidarias. "Vamos a continuar enviando medicamentos a Cuba", dijo Nepomuceno. ¡Que grandeza frente a los gusanos de Miami!

Fidel Castro ante crimen terrorista

"Alevoso y repugnante"

Fidel Castro calificó de "repugnante y alevoso" el crimen de un grupo contrarrevolucionario contra cuatro funcionarios del Ministerio del Interior.

El líder cubano hizo la afirmación en el velatorio del suboficial Rolando Pérez Quintosa (23), que fuera herido de cuatro impactos de bala hace 37 días en un encuentro con los terroristas.

El crimen, señaló Castro, ha sido lo típico de la reacción y la contrarrevolución en Cuba. Recordó el atentado de octubre de 1976 de un avión civil cubano en Barbados donde perecieron sus 73 ocupantes, y la voladura del vapor "La Coubre", en 1960, donde murieron más de 100 trabajadores del puerto de La Habana.

Castro subrayó la conducta de siempre de Cuba, de los combatientes de la revolución que en ninguna circunstancia maltrataron o ejecutaron a sus prisioneros. Fidel dio el ejemplo de la fracasada invasión mercenaria de Playa Girón en 1961 donde cayeron prisioneros más de mil invasores y ninguno recibió maltratos, al contrario, muchos heridos salvaron sus vidas por la atención médica que se les proporcionó. (La Habana) (PL).

CUBA RECHAZA INFORME

Cuba rechazó el informe del llamado "representante especial" *sobre situación de* derechos humanos en la isla, por considerar el mandato de dicho individuo "espúreo, nulo y carente de validez política y moral". El representante cubano ante la Comisión de Derechos Humanos de la ONU, Raúl Roa Kouri, *reiteró que su país no puede* aceptar se pretenda imponerle un relator especial, surgido de una resolución impuesta en 1991 "por los EE.UU., sus aliados y países arrastrados a esta posición mediante presiones inconfesables".

El llamado "representante especial", Rafael Rivas, basó su informe acerca de los derechos humanos en Cuba en informantes no residentes en el país y en organizaciones que no han visitado a Cuba. Roa Kouri señaló que de hecho todas las asociaciones *citadas en el informe* se caracterizan por una connotada hostilidad anticubana, mientras otras, no comprometidas con la propaganda difamatoria, como la Asociación Internacional contra la Tortura no fueron consultadas.

Finalmente, Roa Kouri hizo *hincapié en que hay países* donde se reprime diariamente, donde paramilitares asesinan niños, desaparecen niños, mendigos o drogadictos sin que la Comisión haya propuesto la designación de un relator o siquiera una tímida petición para investigar dichos crímenes. Ginebra (PL).

MILES REPUDIAN PROFANACION DE TUMBAS SOCIALISTAS EN BERLIN

Más de 12.000 personas acudieron días pasados al cementerio de *Friedrichsfelde* en Berlín para protestar contra la profanación de tumbas de dirigentes socialistas y comunistas, que fueron objeto de pintadas neonazis y antisemitas.

Al acto había llamado el Partido del Socialismo Democrático (PDS) cuyo líder, Gregor Gysi, condenó el vandalismo, que "refleja una actitud nefasta que va ganando terreno".

Gysi llamó a combatir unidos el racismo y el antisemitismo, así como "el deterioro de la educación y la cultura". Berlín (Red.).

Cuba en el corazón

■ *El novelista paraguayo Roa Bastos condenó duramente la amenaza imperialista de invasión o estrangulamiento, con el nudo corredizo del bloqueo de Cuba y llamó ahora más que nunca a defender a los cubanos.*

■ *Günter Grass, afamado escritor alemán, expresó: "Cuando veo cómo Estados Unidos espera el momento para humillar a Cuba sin ofrecer otra alternativa que otro Batista, yo defiendo a Cuba".*

■ *Geraldine Chaplin dijo: "Vivir en Cuba significa para mí un descanso. Siempre es agradable ver personas normales que luchan y son justas. Cuba es el país que más me gusta, lo adoro ciegamente con todo mi alma y todo mi corazón".*

■ *Tomás Borge, fundador del sandinismo nicaragüense, dijo en una entrevista periodística, que Cuba construyó ahora a pesar de las dificultades actuales un verdadero socialismo.*

■ *El carguero "Bahía de Cárdenas" llevó a La Habana un valioso cargamento solidario del pueblo francés consistente en materia prima y productos poligráficos donados por el Sindicato del Libro de París y el Partido Comunista Francés. "Esperamos continuar nuestra acción, pues sabemos que es necesaria", dijo Jean-Paul Jouary, al arribar a la capital cubana.*

Cossutta habla del nuevo Partido Comunista en Italia

Armando Cossutta, miem-
o del Senado italiano, es el
er del nuevo Partido Re-
ndación Comunista, que
rprendiera al obtener en
ciente elección en Brescia
considerable éxito. Extrae-
os las respuestas de AC
rante una entrevista perio-
stica.

—¿Cuáles son los objeti-
s, el programa y las pers-
ctivas de su Partido?

—La composición de nues-
movimiento no es unifor-
e. La mayor parte de los
si 150.000 afiliados viene
l antiguo PCI. Pero albergamos también *otros* grupos
la izquierda, mucha gente
ven, sin militancia anterior
e ven en nosotros los an-
gonistas del sistema capi-
lista, porque luchamos con-
a el capitalismo y quere-
os superar sus contradic-
ones.

—¿Qué significa hoy en
a llamarse comunista en
alia?

Nuestro Partido lucha en el marco de la cultura política *italiana por una profunda renovación de la sociedad.* No ve en un par de mejoras una salida de la actual situación. El comunismo es en Italia algo honroso que merece *respeto.* En otro lado puede ser distinto. No hay un solo día en la historia de nuestro pueblo en lo que va del siglo, en que los comunistas no *hubieran* estado en primera fila en las luchas por los derechos sociales, civiles, políticos y culturales: la resistencia, la República y la Constitución son el resultado de una inmensa conjunción democrática en la cual los comunistas estuvieron siempre en primera fila. Muchos mártires comunistas cayeron en *la lucha por la libertad.* Nosotros somos comunistas y consideramos *este* pasado como un título de honor.

—A la luz de los acontecimientos en el este y en la URSS, ¿qué quieren conservar y qué quieren cambiar los comunistas italianos?

—*Nosotros no tomamos* casi nada de las experiencias de los países del este europeo. Son para nosotros experiencias de un pasado terminado, que tuvo grandes momentos, que condujeron a la Revolución de Octubre y gracias a la cual pudieron conquistarse nuevas condiciones en la URSS y en el mundo. Pero *este modelo no es posible* aplicarlo a la realidad italiana. Nosotros hemos condenado sin vacilaciones el intento golpista de agosto en la URSS y criticamos sin reservas la política de Yeltsin y en algunos aspectos la de Gorbachov, que condujeron a la disolución de la URSS y significan el fin de una potencia *mundial. En consecuencia,* desaparece el contrapeso y los EE.UU. *se convierten en única potencia.* Predominan el nacionalismo de los EE.UU., su crisis y sus contradicciones agudas. Yo no estoy de acuerdo con que se destruyan bustos de Lenin y tampoco con las manifestaciones a favor de los zares, que son bendecidas por los popes. Estamos en contra de eso, mientras Ochetto, líder del ex PCI, está a favor de eso. Pero al mismo tiempo, constatamos que el PCUS y el sistema soviético se derrumbó bajo el peso de su responsabilidad y su culpa.

El médico de la familia

Médula del sistema de salud en Cuba

El actual sistema del Mé-
dico de la Familia fu-
implantado en 1984 y abe-
ca a más de la mitad de lo-
10 millones de cubano-
Fueron erradicadas varia-
enfermedades infecto-con-
tagiosas, la poliomieliti-
el paludismo, la difteria
el tétanos neonatal. Desd-
1980 no se han registrad-
más casos de sarampió-
y de tos ferina. La menin-
gitis, la rubeola y la gastroe-
teritis están en vías de ex-
tinción.

Cuba cuenta actualmen-
te con 264 hospitales, 22-
puestos médicos, 421 po-
liclínicas, 23 bancos de san-
gre, 163 clínicas estoma-
tológicas, 153 hogares d-
ancianos y 148 hogare-
maternos.

A nivel universitario ha-
22 facultades de medicin-
y cuatro de estomatologí-
54 institutos politécnico-
dos Centros de Ingenier-
Genética y Biotecnologí-

Datos indicadores so-
entre otros, que se dispon-
de 45.117 médicos; la mor-
talidad infantil es de 10,
por cada mil nacidos y e-
99,8 por ciento de los par-
tos son institucionales. L-
esperanza de vida es 75,
años.

Agudo descenso de la producción en Rusia

El Ministro de Economía de Rusia, Andrei
echayev, advirtió que la economía rusa sufrirá un
scenso drástico en dos meses debido al estrecho
ntrol del ingreso de efectivo para los ciudadanos
las empresas.

De acuerdo con informes de ITAR-TASS,
echayev indicó que el descenso en la producción
generaría una elevación inmediata del desem-
eo debido a que, durante el período inicial, algu-
s empresas reducirán sus horas de trabajo y
gunos trabajadores estarán de vacaciones.

El éxito de las reformas económicas dependerá
gran medida de la capacidad del gobierno para
portar la presión de poner en práctica políticas
veras para los créditos monetarios y las finanzas
de su capacidad para contener la demanda de las
npresas y de los organismos sociales para elevar
s salarios, subrayó Nechayev.

Con respecto a la liberalización de los precios
ñaló que el gobierno abrirá el precio de la leche
un futuro cercano", pero no se apresurará a
cerlo con los precios del pan, pues en Rusia "los precios del pan estuvieron relacionados con la política," dijo.

En tanto, señaló que los precios del pan serían liberalizados a la larga en principio, pero no durante el primer trimestre del año. Moscú (Xinhua)

GENERAL VIETNAMITA VISITA CHINA

El proceso de normalización de relaciones entre China y Vietnam alcanzó también el ámbito militar, ya que por primera vez desde que los dos países, en 1979, se enfrentaron en una breve pero sangrienta guerra, una delegación de las fuerzas armadas vietnamitas llegó en visita a Pekín.

La misión es encabezada por el general Vu Xuan Vinh, director de relaciones exteriores del Ministerio de Defensa.

Las relaciones entre China y Vietnam se normalizaron en noviembre *último* con la visita a *Pekín* de las dos mayores autoridades de Hanoi, el secretario general del Partido Comunista, Do Muoi, y el primer ministro Vo Van Viet. Beijing (Xinhua).

FOTOCOPIA PERQUEÑA

921

921773

Un proyecto que tardó 200 años en nacer

A escasos días del 8 de marzo, cuando se celebra el Día Internacional de la Mujer, retomamos la entrevista realizada a la diputada Carmen Beramendi, con motivo de la presentación de su proyecto de ley sobre la creación del IPRE (Instituto de Prevención y Rehabilitación)

CARTA conversó extensamente con Carmen acerca de la problemática de la mujer. No sólo nos explicó los motivos que llevaron a la presentación de dicho proyecto, sino que nos brindó sus reflexiones como parlamentaria, como mujer, madre, mujer trabajadora que el tema le merece.

Las brindamos al lector para que sean el inicio y la continuación de una reflexión que debería hacerse entre todos para actuar en consecuencia.

Día de la mujer

Con motivo de conmemorarse el Día Internacional de la Mujer, convocamos a todas las mujeres a marchar, bajo la consigna ***LA VIDA SE DA, EL FUTURO SE CONQUISTA, LUCHEMOS HOY POR TRABAJO, VIVIENDA y SALUD,*** *el próximo lunes 9, a la hora 19, desde 18 de Julio y Ejido hacia Plaza Cagancha donde se culminará en un acto cultural.*

Convocan: AFUR, AMULP, ATSS, CASA DE LA MUJER DE LA UNION, COMISION DE MUJERES DEL MPP, COMISION DE MUJERES DEL PIT-CNT, COR, COORDINADORA DE APOYO A LA REVOLUCION CUBANA, COORDINADORA DE JUBILADOS, COORDINADORAS M y P del FA, MUJERES JEFAS DE HOGAR, LIMPAL, SOS MUJER, UMU.

CARTA. Tu opinión sobre la situación actual de la mujer.

C.B.. Yo creo que se ha avanzado mucho más que lo que hemos podido colectivizar entre nosotras que avanzamos. Creo que hay un reconocimiento más general de que existe una problemática que es específica de la mujer, hay mucho más estado público de la situación. Las organizaciones sociales han cobrado más fuerza en este aspecto. Pero fundamentalmente, que se reconoce a nivel político como un tema que hay que atender. Claro que es, en esto último, que también hay una utilización del tema. Esto se vio en la campaña electoral última. Hay que concretar políticas específicas y no quedarnos sólo en palabras.

Por eso, entre otras cosas, planteamos el proyecto de ley, como una forma de jerarquizar el tema. Creo que, como parlamentaria, una de las cosas fundamentales es que todo lo que uno haga contribuya también a que la propia gente, por sí misma haga las cosas. Yo no creo que aquí esté la posibilidad de la solución de este problema. Yo lo que creo es que este problema va fundamentalmente de la mano de la propia conciencia social de las mujeres.

Hay cuestiones que se trasmiten culturalmente, el hecho de que se le asignen roles distintos a la mujer, desde chiquita, en relación al hombre. Esto, para nosotros, tiene que ver con los rolkes que desde la Revolución Industrial se le asignaron a la mujer, fruto de las necesidades que el propio capitalismo tenía por la división sexual del trabajo. El capitalismo precisaba hombres que estuvieran dis-

puestos a producir. Para ello necesitaban una mujer en su casa, que les resolviera los problemas que debería haber resuelto la sociedad en su conjunto.

CARTA. ¿Qué papel desempeña la educación sexual en relación a esto que tu planteabas?

C.B. Justamente eso fue conformando la idea de que la mujer era para el ámbito privado.

Esto, sin duda, tiene mucho que ver con la educación sexual. Lo vi durante años en mi trabajo de reducadora psicomotriz. Allí veía como en general, el niño está educado para ocupar los espacios mas grandes. El niño es el que ocupa la calle, el que juega en el campito, es el que se desplaza. La niña, desde chiquita se la educa para que se quede quietita, cuide su cuerpo, para que no lo muestre. Su cuerpo se convierte así, muchas veces, en una cárcel. La clave está en llegar a comprender que el cuerpo no es sólo para desplazarse, sino también para disfrutarlo. No entender y asumir esto último, es motivo de infelicidad aún hoy en día para miles de mujeres.

La mujer, en general, tiene un rol más pasivo en la vida sexual, fruto de esta concepción, de que ella es la que permite el goce del hombre. Cuando en realidad ella es también un ser humano con necesidad de disfrutar de su cuerpo y de ser capaz de manejarlo con más libertad. Esto es muy fácil decirlo, pero es muy difícil incorporarlo a la vida cuando todos los patrones culturales tratan de ponerle freno.

CARTA. ¿Cómo hacer para que la sociedad entienda esto y participe de los cambios?

C.B. No es sencillo. En general, parece que existen cosas que tienen que ver con el ámbito individual, personal y como secreto, en la vida de la gente. Y que existen otras cosas que son las cosas públicas. Es un tema que cruza todos los sectores sociales y políticos. Compañeros que tienen una actitud muy transformadora hacia la sociedad y que son muy buenos compañeros en su lugar de trabajo, no son así con su mujer. Lo primero que me parece es que hay que atacar lo del doble discurso.

Violentar a la mujer, es también no dejarla que ella se exprese como es, es hacerle pensar que su opinión no vale.

Cambiar esta situación pasa por discutir acerca de qué entendemos por una familia democrática. En una concepción tal de la familia, no sólo la distribución de las tareas de la casa debe ser distinta, sino que debe darse la oportunidad de que los miembros de la familia se desarrollen, que cada uno tenga su espacio. Si no se puede llegar a creer que la mujer, para saltar a roles de otro tipo, tiene que ser una mujer excepcional. Y esto es mentira. Lo que tiene que ser es una mujer que pueda contar con otros.

Aquí también hay una cuestión importante en cuanto al acceso a las guarderías. No vistas como un lugar donde dejamos a nuestros hijos en depósito, sino donde el niño comparte experiencias con otros de su edad.

CARTA. ¿Esto está contemplado en el proyecto?

C.B. No. En la legislatura anterior, y se volvió a plantear en ésta, el FA presentó un proyecto de guarderías. Hay que ser conscientes que en este tema, en medio de una política económica que tiende a la reducción del gasto público, es bastante difícil de pensar que se puedan resolver a nivel general estas cosas, si continúa esta política económica.

Hay experiencias parcia[les de] sindicatos que han po[dido] resolver el tema, experienc[ias] barriales. Pero no tiene[n toda]vía la dimensión que permita decir que toda m[ujer] que quiere hacer algo, ti[ene] un lugar donde dejar sus h[ijos].

El hecho es que la pro[pia] organización familiar ha c[am]biado. El último censo ar[rojó] un porcentaje de un 22% [de] mujeres jefas de hogar. [La] incorporación de la muje[r al] trabajo puede ayudar a [que] la mujer colectivice con ot[ras] mujeres. Ayuda a que ella [se] valore a sí misma, pero no [re]suelve el problema, que [es] mucho más de fondo.

El fenómeno de la nec[esi]dad de que la mujer vuelv[a a] ocupar el lugar que le corr[es]ponde en la vida de nues[tra] sociedad, tiene que ver [con] una serie de patrones cu[ltu]rales que, creo, se va[n a] romper en la medida que [las] propias organizaciones [de] mujeres, a través de su p[ro]pia conciencia del proble[ma,] sean quienes rompan dic[hos] patrones.

Es muy bueno que, en[tre] los que queremos trans[for]mar la sociedad, también [in]corporemos este tipo de [te]mas a nuestra reflexión. [Lo] que se ve y choca y violent[a a] toda la sociedad es esa [mu]jer que apareció reventa[da.] Pero toda la situación [de] discriminación y violen[cia] mucho más sutil, no nos ch[oca] tanto. Creo que nos de[be] empezar a golpear como [se]res humanos, como milit[an]tes que queremos los ca[m]bios.

Estela Massiotti - Graciela Giribaldi.

Hoy, en el Atenas, asamblea de docentes y no docentes

Trabajadores de la enseñanza alertan a padres y alumnos

La Coordinadora de Sindicatos de la Enseñanza del Uruguay —filial del PIT-CNT— termina de emitir un comunicado de alerta a los padres y alumnos de todas las ramas, tanto públicas como privadas, ante la iniciación del año lectivo. En el comunicado se analiza la situación que se vive en la enseñanza:

● Los cursos comienzan con un importante número de docentes que dejan la enseñanza para buscar otras alternativas laborales. Esto sucede como consecuencia de una política salarial que mantiene los salarios docentes y no docentes en los niveles más bajos para el país y la historia de la educación. La gran mayoría de los funcionarios no docentes y los docentes de 1er. grado no alcanzan a N$ 400.000 por mes.

● Las autoridades del CODICEN, engañosamente, anunciaron aumentos promediales del 23%, que no se corresponden con lo percibido por la gran mayoría de los trabajadores de la enseñanza. Esta situación se agrava aún más ha[biendo] retenido el pago de aumento y antigüedad de docentes interinos y suplentes.

● Se continúa trabajando en locales que no ofrecen garantías de salubridad, lo que es sumamente riesgoso en la actual situación de emergencia sanitaria.

(La mayoría de los locales escolares y liceales se hallan en deplorable estado, sin que el Ministerio de Educación y Cultura y el CODICEN adopten medidas de fondo para solucionar el grave problema edilicio. A eso se añade el peligro —por las pésimas condiciones sanitarias de esos centros— de brotes de cólera. N. de R.)

● Este año, la superpoblación de los grupos se agudiza: 40, 45, 50 alumnos o más por grupo van a ser comunes en el sistema.

● Las autoridades han puesto en marcha nuevas reformas en la enseñanza. Las mismas se elaboran y se aplican desconociendo en muchos casos, resoluciones de las Asambleas Nacionales de Docentes y de las organizaciones sindicales, en otros, se realizan en forma improvisada y sin respetar reales instancias de participación de los trabajadores de la enseñanza.

● En la Enseñanza Privada, los trabajadores continúan su lucha por la mejora del salario real, similar al de los trabajadores de la Enseñanza Pública. Enfrentan en este momento la delicada situación de un Convenio que expira.

● La Universidad continúa, desde 1985, esperando la devolución *de su autonomía financiera*, aspecto esencial que atañe a la grave situación de carencias por las que atraviesa.

● Todo lo antedicho, afecta la calidad de la educación brindada en todas las instituciones educativas, públicas y privadas. Los niveles que aún se conservan, se logran sobre el esfuerzo y sacrificio de los trabajadores de la enseñanza, confrontados a la permanente política de jaque del gobierno y sus representantes en la administracion de la enseñanza.

● La CSEU redobla su compromiso con la promoción de un debate nacional por la reforma educativa que el país reclama y que nuestros jóvenes y niños merecen.

● La CSEU está dispuesta a defender de forma conjunta y de manera intransigente el salario y el trabajo de todos los trabajadores de la enseñanza.

● El comunicado finaliza convocando a todos los trabajadores de la enseñanza —docentes y no docentes— de Montevideo a una asamblea que se efectuará hoy viernes 6 a partir de la hora 18, en el Club Atenas (Cebollatí 1434).

FOTOCOPIA DEPRECIADA

022/22

920.773

7 7 92 (SF)

S E C R E T O

22 de enero de 1992

Informe Nº: U 536
Asunto : EL CERCANO ORIENTE - Reseña informativa semanal
(14 - 21 de enero de 1992)

A R G E L I A
==========

Aumenta la tensión interna

1. Los nuevos gobernantes se están afianzando en el poder, y al mismo tiempo tratan de conferir un carácter constitucional a sus pasos. Así fue como el 14 de enero se creó el Alto Consejo de Estado, al cual fueron transferidas las atribuciones del Presidente, en tanto que el Alto Consejo de Seguridad que funcionó a partir de la dimisión del Presidente, dejó de reunirse en forma permanente. El Consejo de Estado actuará hasta que concluya el período de ejercicio del Presidente renunciante, es decir hasta fines de 1993, y está compuesto por cinco miembros: MOHAMMED BOUDIAF, jefe del Consejo y uno de los fundadores del FLN, que tuvo que exiliarse hace 27 años y regresó a ARGELIA al recibir el nombramiento; el Ministro de Defensa, KHALED NEZZAR; el Ministro de Derechos Humanos, ALI HAROUN; el Secretario General de la organización Mujahidín, ALI KAFI, y el Imán de la mezquita de PARIS, TEDJINI KHADDAM. En su primera sesión (18 ene.), el Consejo de Estado anunció que sus objetivos son "marchar en dirección a una verdadera democracia, conservar la unidad nacional y promover al Islam como un elemento importante de la identidad argelina".

2. La conducción del FIS definió al Alto Consejo de Estado como ilegal y como "Junta". Asimismo, sostuvo que el único organismo legal que existe hoy en día en el país es el bloque de los Diputa

../2

9201774

01-09

dos que ya han sido elegidos en la primera vuelta de las elecciones legislativas. En la práctica, el FIS reunió (19 ene.) a sus 188 Diputados en presencia de KHASHANI -Presidente Interino del Frente-, exhortó al régimen a restituir el proceso democrático y a llevar a cabo la segunda vuelta de las elecciones.

3. También en el seno del FFS y del FLN se formularon objeciones a las medidas tomadas por el gobierno. Si bien el líder del FFS, HUSSEIN AYAT AHMED, exhortó al FIS a moderar su reacción, al mismo tiempo censuró la actuación del régimen y, tras el establecimiento del Consejo de Estado, exhortó a constituir un Gobierno Provisional que a la brevedad posible prepare las elecciones al Parlamento y a la Presidencia. El FLN, por su parte, se cuidó de pronunciarse resueltamente contra el régimen y se limitó a definir al Consejo de Estado como una autoridad de facto pero no de jure. Los tres partidos mantuvieron consultas con respecto al futuro.

4. Entretanto, la creación del Consejo de Estado en ARGELIA fue acogida favorablemente por EGIPTO, ARABIA SAUDITA y TUNEZ. Por el contrario, en las relaciones con IRAN se está perfilando una crisis. El 20 de enero fue retirado el Embajador argelino en TEHERAN. En respuesta, el mismo día la Cancillería irania anunció que había llamado a su Embajador en ARGEL para celebrar consultas.

L I B I A
=========

Continúe la actividad en torno al atentado de LOCKERBIE

5. Con respecto a este suceso, LIBIA reaccionó en dos planos:

a. En el plano árabe - LIBIA convocó a la Conferencia Parlamentaria Interárabe (15 ene.), y durante su reunión KADHAFI pronunció un discurso (16 ene.) en el cual

../3

02 021774

exhortó a los países árabes a obrar para que se suspenda el proceso político mientras LIBIA sea amenazada por ESTADOS UNIDOS, manifestando "asombro" por el hecho de que WASHINGTON se niegue a mantener negociaciones directas con LIBIA sobre el caso, pese a que ésta había consentido en las negociaciones de los árabes con "el enemigo sionista". LIBIA gestionó también la convocación del Consejo de la Liga Arabe, y al concluir su reunión (16 ene.), el Secretario General de la misma exhortó al Consejo de Seguridad a solucionar el conflicto en el marco de las instancias judiciales internacionales.

b. <u>En el plano internacional</u> - LIBIA exhortó a una reunión especial de la Asamblea de las Naciones Unidas (15 ene.) sobre "los medios para impedir el terror internacional", y envió una delegación de diplomáticos libios a NUEVA YORK (17 ene.) para que procuren impedir una resolución contra LIBIA en el Consejo de Seguridad. Otra delegación, encabezada por ABDEL SALAM JALLOUD, viajó a CHINA (19 ene.) para discutir el caso, y también se prevé la visita de JALLOUD a PAQUISTAN el 22 de enero. Además, ABDALLAH SANUSSI y MUSA KUSA, miembros importantes del Servicio de Inteligencia libio, anunciaron (17 ene.) que están dispuestos a ser juzgados por un Tribunal francés, por las acusaciones de complicidad en la explosión del avión de la UTA.

I R A K
=======

<u>Declaraciones públicas de SADDAM HUSSEIN y del Primer Ministro</u>

6. En un discurso pronunciado el 17 de enero con motivo del primer aniversario del estallido de la Guerra del Golfo, SADDAM HUSSEIN señaló, entre otras cosas:

a. Pese a la gran disparidad tecnológica material, los creyentes iraquíes vencieron a "los 30 países herejes".

b. IRAK se convirtió en blanco de agresiones cuando logró alcanzar una posición influyente en el mundo con la ayuda de la ciencia y la tecnología, y después de haber construido un ejército poderoso y moderno.

c. Los árabes traicionaron a IRAK al colaborar con los países herejes.

d. IRAK construirá un ejército fuerte y moderno que defenderá sus logros y "golpeará en las puertas que obstruyen los derechos de la Nación".

e. En la ejecución del plan de agresión contra IRAK, se confió una parte importante a IRAN.

f. IRAK apoya el levantamiento y la liberación de Palestina, y destacó el disparo de los misiles S-S contra ISRAEL.

g. Los logros de la reconstrucción de IRAK son numerosos, y el país seguirá bregando por una economía floreciente pese al bloqueo actual.

7. También el Primer Ministro MOHAMMED HAMZA EL-ZUBEIDI habló ese mismo día y expresó el anhelo de que cese el aislamiento político de IRAK, especialmente en el mundo árabe. Asimismo, criticó agriamente a IRAN, al que calificó de "traidor" y acusó de "intervenir abiertamente en los asuntos internos de IRAK", así como de enviar armas y explosivos a los rebeldes iraquíes. Respondiendo a una pregunta sobre la política de IRAK con respecto a las conversaciones de paz árabe-israelíes, ZUBEIDI reiteró la fórmula que caracterizara a las declaraciones de su país antes

../5

de que estallara la crisis del Golfo, al decir que esta cuestión no le incumbe a IRAK sino solamente a las partes que intervienen en las conversaciones.

Actividad de la oposición

8. En estos días se lleva a cabo en DAMASCO una reunión de la oposición iraquí, en la cual, según se informara, participan 25 representantes de diversas organizaciones. El objeto de la reunión es elaborar un plan de acción conjunto para destituir a SADDAM HUSSEIN.

9. El jefe de la Organización de Acción Islámica, MOHAMMED HADI MUDARRASI, estimaba (18 ene.) que los esfuerzos internacionales para derribar a SADDAM HUSSEIN no son suficientes y exhortó a ESTADOS UNIDOS a "emprender alguna acción" para derrocarlo.

10. TALABANI manifestó que apoya este plan. Para que el mismo tenga éxito, los kurdos deben unirse y consentir en una alternativa política y democrática de SADDAM HUSSEIN, que debe lograr el reconocimiento de los aliados y los vecinos de IRAK. En su opinión, una de las posibilidades es la creación de un Consejo compuesto por representantes chiitas, sunitas y kurdos, que pueda solicitar la entrega de los bienes iraquíes congelados en bancos extranjeros, y también recibir de IRAN y ARABIA SAUDITA el armamento y equipo iraquí que se encuentra en poder de esos países, incluso los aviones que fueron capturados durante la guerra.

La cuestión kurda

11. Los líderes kurdos, JELAL TALABANI y MASUD BARAZANI, decidieron suspender las conversaciones de autonomía (14 ene.) hasta que se levante el bloqueo económico impuesto a la región de Kurdistán. Asimismo, amenazaron con que, como represalia contra el régimen, podrían impedir el paso de mercancías entre TURQUIA e

../6

IRAK, y anunciaron el establecimiento de una administración civil en las zonas kurdas bajo su dominio.

12. Los dirigentes kurdos anunciaron igualmente (15 ene.) que además de las elecciones al Consejo Nacional que tienen que verificarse a más tardar el 3 de abril, piensan realizar elecciones también para determinar quién será el líder supremo de los kurdos, en cuyas manos se depositará la facultad de decidir en el tema de la autonomía. De esta manera esperan solucionar las discrepancias entre BARAZANI y TALABANI en esta cuestión.

Reanudación de los vuelos internos

13. El 19 de enero, IRAK anunció la reanudación de los vuelos internos después que -según sostuviera- había recibido autorización de las Naciones Unidas para ello. La primera línea a inaugurar será la que une a BAGDAD con BASORA.

E L L I B A N O

Resolución del gobierno de retirar las armas livianas de las milicias

14. Esta semana, el gobierno libanés "refrescó" su decisión de completar el desarme de las milicias, recogiendo incluso las armas livianas (15 ene.). De acuerdo con esta resolución, en el término de dos meses a partir de su publicación, todos los ciudadanos libaneses y no libaneses deberán entregar sus armas, de todo tipo. Al concluir el período de dos meses fijado para la entrega voluntaria de las armas, el ejército y las fuerzas de seguridad realizarán allanamientos a fin de imponer la ley durante unos 4 meses.

15. Cabe señalar que, de acuerdo con el anuncio, la decisión del gobierno no rige para la "resistencia" en el Sur, y en la práctica no se aplicará a todas las organizaciones del Sur

../7

(especialmente al Hizballah) que poseen armas, que son empleadas para cometer atentados.

1o. La decisión del gobierno de recoger las armas livianas suscitó oposición, incluso, entre otros, por parte de algunos Ministros. El argumento principal en su contra es que el gobierno se ocupa de nimiedades, cuando todavía no ha terminado de recoger las armas pesadas y medianas de todas las milicias. Sin embargo, en tanto que la mayor parte de los factores de fuerza (FRANJIEH, JUMBLATT, NABIH BERI, el Hizballah, el P.P.S.) siguen siendo partidarios de que no se retiren las armas de la "resistencia", el líder de las Fuerzas Libanesas, SAMIR GEAGFA, atacó violentamente al gobierno (16 ene.) por excluir a esas armas de la norma general y lo acusó de crear guerras intestinas con sus propias manos. Asimismo, se preguntaba si el gobierno domina a la "resistencia" o es la "resistencia" la que domina al gobierno. Cabe señalar que también la conducción de las Falanges protestó por la decisión del gobierno, de no aplicar la ley de desarme de las milicias a las organizaciones de la "resistencia".

Visita de una delegación del Hizballah a SIRIA

17. Una delegación del Hizballah encabezada por ABAS MUSAWI se reunió en DAMASCO (16 ene.) con el Vicepresidente sirio, ABDEL HALIM KHADDAM. Entre otras cosas, la delegación se quejó ante KHADDAM porque el gobierno libanés no se ocupa de temas civiles tales como prestar servicios a los chiitas identificados con el Hizballah, especialmente en el suburbio Sur de BEIRUT.

18. Este encuentro estuvo precedido por entrevistas de representantes del Hizballah con el Primer Ministro libanés, OMAR KARAME, y con el Presidente del Parlamento, HUSSEIN EL-HUSSEINI, en las cuales fueron tratados dichos temas, criticando duramente el desempeño del gobierno y sus decisiones. Los representantes del Hizballah atacaron principalmente la decisión de recoger las

../8

armas livianas y expresaron su temor por el futuro de la "resistencia", así como la decisión tomada por el gobierno la semana pasada, de promulgar una ley que anule la transmisión de noticiarios por las redes privadas de televisión.

Reanudación de las relaciones con la OLP

19. EL LIBANO convino con la OLP en mantener una presencia política de la organización en BEIRUT mediante la oficina a cuyo frente se encuentra SHAFIK AL-AWAT. También se acordó suspender la actividad militar "y todo fenómeno armado", y que el status de los palestinos en el tema de ocupación y vivienda sería fijado conforme a las leyes libanesas.

SIRIA - IRAN
==========

Reunión de la Comisión Suprema Conjunta

20. El Vicepresidente sirio, ABDEL HALIM KHADDAM, y el Canciller FARUK EL-SHARA viajaron a IRAN (20 ene.) acompañados por una delegación, a fin de participar en las deliberaciones de la Comisión Suprema Sirio-Irania. Se prevé que durante el encuentro se tocarán los temas siguientes: el proceso político, incluso las conversaciones multilaterales; la cuestión de la seguridad en el Golfo Pérsico; coordinación y cooperación en el tema de la oposición iraquí; cuestiones que atañen a las dos partes en EL LIBANO (la Guardia Revolucionaria y el Hizballah); así como asuntos bilaterales.

CONSEJO DE COOPERACION DEL GOLFO
==========

Ampliación de la cooperación con las repúblicas musulmanas

21. El Primer Ministro de AZERBAIDJAN estuvo al frente de una delegación de su país que visitó OMAN (11-13 ene.) y ARABIA SAUDITA (13-14 ene.). Al concluir la visita a OMAN, los dos países firmaron un acuerdo de cooperación e inversión en la

../9

CE 1301774

prospección y producción de petróleo y gas, y en el desarrollo y dirección de las refinerías de AZERBAIDJAN. Durante la visita a ARABIA SAUDITA se convino en establecer relaciones diplomáticas entre los dos países.

22. Desde el desmembramiento de la UNION SOVIETICA y la desvinculación de las repúblicas musulmanas del gobierno central, fue en aumento el interés y la participación de los países del Consejo de Cooperación del Golfo -y ante todo de ARABIA SAUDITA- en las repúblicas, entre otras cosas como contrapeso de la creciente intervención irania en las mismas. También se incrementó el interés de las repúblicas en cultivar estas relaciones, principalmente a causa de las penurias económicas que las afligen.

92.1474

S E C R E T O

28 de enero de 1992

Informe Nº: W 671

Asunto : EL CERCANO ORIENTE - Reseña informativa semanal
(21 - 28 de enero de 1992)

A R G E L I A

Continúan las medidas del régimen contra el FIS

1. En el marco de las medidas tomadas para coartar la libertad de acción del FIS, las autoridades detuvieron (22 ene.) al líder interino del FIS, ABDEL KADER HACHANI, y lo pusieron a disposición de un tribunal civil, acusado de incitación a la rebelión en el seno del ejército. Ese mismo día, el gobernador de la capital, ARGEL, promulgó un decreto prohibiendo toda concentración en torno a mezquitas a cualquier hora del día, conforme a la decisión del Consejo de Estado, de impedir cualquier actividad política en las mismas.

2. Pese a la extremada tensión que reinaba a la espera de lo que podría suceder el viernes (24 ene.), los servicios religiosos se llevaron a cabo en una relativa calma, y los agentes de seguridad dispersaron por la fuerza a los feligreses que permanecían fuera de las mezquitas, e incluso detuvieron a varios predicadores que incitaban a la violencia.

3. El Ministro de Asuntos Religiosos, MOHAMMED BEN RADUAN, había anunciado previamente (22 ene.) el propósito del régimen de reordenar la labor de las mezquitas en el país, separándolas de toda actividad política. RADUAN sostuvo que en este momento se procura encontrar Imanes e instructores para cerca de 5.000 mezquitas, sobre 10.000, que funcionan sin control de las

../2

9201776

instituciones del Estado, aclarando que el Ministerio de Asuntos Religiosos supervisará a las mismas.

4. Además, fuerzas de la Gendarmería confiscaron (25 ene.) todos los ejemplares del diario "AL-MUNKID", vocero del FIS, y la edición del semanario "AL-FURKAN", por haber publicado una declaración firmada por HACHANI que incitaba al ejército a rebelarse.

5. En las filas del FIS reina un profundo malestar por las "provocaciones" del régimen contra la organización, y miembros de la conducción de la misma lo acusaron de "tratar de iniciar una guerra civil". Poco después de la detención de HACHANI se reunió el Comité Ejecutivo del Frente Islámico de Salvación y anunció que OSMAN RASANI había sido designado Presidente Interino de la organización. Cabe señalar que pese al aumento de la presión por parte del régimen, los responsables del FIS siguen conservando moderación y exhortan a sus partidarios a demostrar cautela.

6. El Comité Central del FLN se reunió en una sesión de emergencia (25 ene.) para discutir los últimos acontecimientos, y en vista de las críticas formuladas en el mismo con respecto a las declaraciones del Secretario General del partido, ABDEL HAMID MEHERI, contra el Consejo de Estado y sus contactos con representantes del FIS. Se informó que los asistentes a la reunión expresaron su apoyo al Alto Consejo de Estado y al Presidente BOUDIAF, y que uno de los miembros del Comité Central incluso había exhortado a manifestarles su apoyo.

L I B I A

==========

Resolución del Consejo de Seguridad sobre la intervención de LIBIA en la explosión de los aviones de PAN-AM y UTA

7. En la Resolución 731 adoptada por unanimidad (21 ene.), el Consejo de Seguridad exhortaba a LIBIA a colaborar plenamente con

../3

ESTADOS UNIDOS, GRAN BRETAÑA y FRANCIA en la investigación de la explosión de los aviones de PAN-AM y UTA (tácitamente, también se le exige a LIBIA la extradición de los sospechosos de la explosión del avión de PAN-AM). La "unanimidad" en la votación fue posible al aprobarse un compromiso en el texto de la resolución, entre la exigencia de los países del Bloque de los No Alineados y MARRUECOS, miembros del Consejo de Seguridad, para que se conceda el papel de árbitro al Secretario General de las Naciones Unidas, y la oposición de los patrocinadores de la resolución a cualquier clase de arbitraje. Así fue como se agregó al nuevo texto un artículo que solicita la intervención del Secretario General de la ONU en el caso. Como resultado de ello, el Secretario General de la ONU se reunió con el enviado de LIBIA a la organización internacional (22 ene.), y un emisario suyo ya estuvo en LIBIA (25-26 ene.) y se entrevistó con KADHAFI. Fuentes diplomáticas de las Naciones Unidas informaron (22 ene.) que se le había concedido una prórroga a LIBIA hasta fines de febrero de 1992 para que acceda a la Resolución 731, y en caso contrario los patrocinadores de la resolución podrán solicitar al Consejo de Seguridad que se imponga el boicot a las relaciones aéreas con LIBIA o al petróleo libio. Paralelamente, ESTADOS UNIDOS sigue aduciendo 22 ene.) que no descarta la opción militar para forzar la extradición de los sospechosos libios.

8. En respuesta a la resolución del Consejo de Seguridad, la Cancillería libia anunció (22 ene.) que TRIPOLI abriga el propósito de colaborar con el Consejo de Seguridad. KADHAFI se expresó en forma similar en una entrevista acordada al diario "OBSERVER" (26 ene.), en la cual anunciaba que LIBIA está comprometida a cooperar con la resolución del Consejo de Seguridad y agregó que en el pasado él mismo se había conducido "de una manera que no concordaba con la ley internacional", pero que con el tiempo y la experiencia, "cada uno cambia". ABDEL SALAM JALLOUD, segundo en la jerarquía libia, anunció durante su visita a la INDIA (22

ene.) que su país no se propone extraditar a los sospechosos, y durante su visita a IRAN (26 ene.) declaró que en respuesta a un ataque militar norteamericano contra LIBIA, su país provocaría una guerra de todos los musulmanes contra ESTADOS UNIDOS.

E L L I B A N O

Renovación del mandato de la FINUL

9. El gobierno libanés presentó una solicitud oficial (20 ene.) para renovar el mandato de la FINUL por un período de medio año a partir de fin de enero de 1992. Como consecuencia de este pedido, el Secretario General de las Naciones Unidas, BUTRUS GHALI, solicitó la prórroga del mandato al Consejo de Seguridad, subrayando la importancia vital del papel que desempeña la FINUL en el Sur de EL LIBANO en este momento en que se están desarrollando las conversaciones de paz. El Secretario General señalaba también en su informe el elevado costo que demandaban el mantenimiento y la actuación de la fuerza internacional, así como su propósito de presentar a un debate del Consejo de Seguridad la reducción de sus efectivos en un 10%.

Manifestaciones sobre la retirada siria en setiembre de 1992

10. Recientemente se escucharon manifestaciones inusitadas por parte de dirigentes chiítas libaneses, que ponían en duda la retirada de los sirios a la BEKAA, prevista para setiembre de 1992. El Vicepresidente del Consejo Supremo Chiíta, MOHAMMED MAHDI CHAMS EL-DIN, propuso que vuelva a discutirse el tema del despliegue del ejército sirio en la BEKAA, dado que estima dudoso que EL LIBANO sea capaz de aplicar el Acuerdo de TAIF y completar el proceso de reorganización de sus instituciones hasta la fecha prevista para la retirada. Cabe señalar que también en los medios de comunicación libaneses abundan últimamente las referencias acerca de si los sirios habrán de retirarse a la BEKAA en setiembre de 1992.

S E C R E T O

29 de enero de 1992

Informe Nº: W 691

Asunto : EL CUERNO DE AFRICA - Ante una encrucijada

Generalidades

1. Durante el último año, el Cuerno de Africa estuvo bajo el signo de trastornos y conmociones en cuyo centro figuró el alejamiento del escenario de dos de los dirigentes más antiguos del continente: SIAD BARRE en SOMALIA, y MENGISTU en ETIOPIA. La caida de éstos fue la señal de partida de luchas y confrontaciones étnicas en ETIOPIA, SOMALIA y JIBUTI, que podrian desembocar en la desintegración de estos paises modificando, por lo tanto, el mapa politico de todo el continente. Actualmente pueden distinguirse tres tendencias principales en el Cuerno de Africa:

a. La primera, y la más importante, es la tendencia al separatismo, que mueve a etnias de ETIOPIA, SOMALIA e incluso de JIBUTI, a bregar por la autodeterminación. Grupos étnicos, en cuyo seno actúan movimientos rebeldes que cuentan con poderío militar, luchan contra gobiernos legítimos tratando de lograr la autodeterminación y proclamar como Estado independiente los territorios bajo su dominio. Un ejemplo de ello son la República de SOMALILAND en SOMALIA, y ERITREA en ETIOPIA. Es posible que también los afares, que hoy en dia están diseminados por ETIOPIA, JIBUTI y ERITREA, así como otros grupos étnicos tales como los oromo en ETIOPIA, opten por establecer Estados independientes en el marco de este proceso.

../2

9201777

01-10

b. La actividad musulmana fundamentalista, destinada a acrecentar la influencia islámica en la región, que desarrollan en la actualidad principalmente SUDAN, IRAN y LIBIA, los cuales aprovechan el vacío creado en la ayuda y las necesidades, para conceder ayuda económica y apoyo directo a las diversas comunidades, no precisamente a través del gobierno central.

c. La tendencia a la democratización - puede observarse en el presente principalmente en ETIOPIA, y brotes de la misma empezaron a aparecer también en JIBUTI. Es probable que la democratización, si bien no se ve claramente qué forma revestirá y si efectivamente habrá de convertirse en realidad, en su primera etapa enardecerá las aspiraciones de minorías étnicas a la autodeterminación o al gobierno propio, con lo cual podría contribuir a acelerar el proceso de desintegración política en la región.

E T I O P I A
==========

2. ETIOPIA está embarcada actualmente en un proceso que suscita reflexiones y dudas con respecto a la continuación de la existencia de este antiguo país como una sola entidad política. No sólo la cuestión de la independencia de ERITREA parecería en el presente un hecho consumado, sino que se plantean interrogantes con respecto a la posición de otros pueblos (los oromo, afares y amharas) en este tema. Si bien la actitud del nuevo régimen, que preconiza la autodeterminación y el pluralismo que encontrarán su expresión en el marco de una estructura política descentralizada, implica buenas perspectivas para la paz y el desarrollo económico, por otra parte entraña el riesgo de que estallen conflictos étnicos que arrastren al país a un remolino de inestabilidad que podría llevar al desmembramiento de ETIOPIA.

../3

3. Ocho meses después de haber asumido el poder, los esfuerzos de afianzamiento del nuevo régimen etiope tropiezan con dificultades, y todavia no han sido logrados los dos objetivos principales que se propusiera alcanzar: la estabilización del pais y la reimplantación del orden y la seguridad, así como la rehabilitación de la economía en ruinas asegurando el sustento de toda la población. Sin embargo, como señaláramos, el problema principal que afronta el régimen es el de las etnias, dado que frente a la relativa apertura política demostrada por éste, se encuentran las crecientes reivindicaciones nacionales de los diversos grupos étnicos, que tratan de crear hechos consumados. Como resultado de ello, en estos días se están registrando incidentes armados entre las fuerzas del FDRPE (Frente Democrático Revolucionario del Pueblo Eritreo) por una parte, y por la otra el FLO (Frente de Liberación de OROMO) en varios puntos en el Sur y el Oeste de ETIOPIA, elementos de la tribu Afar a lo largo del camino que une el puerto de ASEB con ADDIS ABEBA, y elementos de la tribu Issa en el Este de ETIOPIA (en la zona de HARER y DIRE DAWA). Estos conflictos, y especialmente los choques entre el FDRPE y el FLO (los dos componentes principales del gobierno y del Consejo de Representantes), provocaron escasez de alimentos y mercaderías en todo el país, y atentaron contra los esfuerzos de los factores internacionales de ayuda; además, contribuyeron a otros procesos negativos, tales como el estancamiento y la paralización de procesos de adopción de decisiones a causa de los cuales se demoró hasta hace poco tiempo la aprobación de un plan integral para el saneamiento de la economia, basado en principios de privatización y mercado libre. Esta situación afecta la confianza interior y exterior en el gobierno, y por el momento impide una ayuda significativa de los "países contribuyentes" o la movilización de inversores extranjeros. Si bien en vista del descalabro económico en que se encuentra ETIOPIA y el considerable deterioro de la seguridad interior con el consiguiente auge de la delincuencia, el Banco Mundial está por conceder a este país una ayuda de

../4

03 920777

emergencia de cerca de 500 millones de dólares, es harto dudoso que esta ayuda pueda modificar la situación. Por tal razón, los miembros de la delegación del Banco Mundial que estuvieron recientemente en ETIOPIA demostraron extremado pesimismo en cuanto a las perspectivas de saneamiento de la economía etiope.

4. Por lo que hace a la política exterior etiope, la misma es guiada actualmente por dos motivos principales:

a. El régimen trata de ofrecer una imagen positiva en el escenario internacional, especialmente ante ESTADOS UNIDOS y Occidente, destacando su adhesión a un gobierno democrático multipartidista, su respeto de los derechos humanos y su propensión a la economía de mercado, a fin de lograr el reconocimiento internacional y una ayuda económica de gran envergadura (hasta ahora sin mucho éxito).

b. Los etiopes mantienen relaciones de buena vecindad y preconizan principalmente la no intervención en los asuntos internos de sus vecinos, a fin de impedir actividades subversivas paralelas en su propio territorio. En este contexto se destacan especialmente las estrechas relaciones que se desarrollan con SUDAN, que concede a ETIOPIA ayuda política, logística y de seguridad, y se está perfilando como un importante factor de apoyo al régimen.

E R I T R E A
==========

5. Parecería que ésta marcha con paso seguro hacia su independencia, y que el reconocimiento internacional de la misma como Estado independiente es sólo cuestión de tiempo. En el terreno, el Frente Popular de Liberación de ERITREA (FPLE) maneja al área

../5

como ur Estado independiente de facto. A tal fin estableció (en mayo de 1991) un gobierno provisional, compuesto por la cúpula del FPLE encabezada por ISSANY AFEWERKY, que se ocupa del manejo tanto de los asuntos interiores como exteriores. Junto con la estabilización del área desde el punto de vista de seguridad (esfuerzos para neutralizar acciones de factores opositores como el FLE, el Jihad Islámico Eritreo y elementos de la tribu Afar), se están realizando esfuerzos para reconstruir las ruinas y la infraestructura del área, cuya carga principal recae en los soldados del FPLE que no fueron dispersados y siguen actuando en forma voluntaria, sin sueldo. Paralelamente, se están realizando esfuerzos para movilizar capitales extranjeros e inversores potenciales, y para terminar los preparativos (tales como la emisión de cédulas de identidad) para el plebiscito a realizarse dentro de un año y medio, y que los eritreos consideran que habrá de concluir sin duda alguna con la decisión de establecer un Estado independiente. Cabe subrayar que pese al potencial de roces existente dentro de ERITREA por razones de disparidad religiosa (musulmanes y cristianos), étnica (nueve pueblos distintos) y económico-regionales (habitantes de la meseta y de la llanura), existe por lo general una opinión uniforme en lo relativo a la independencia de ERITREA, y para sus habitantes (lo mismo que para las autoridades de ADDIS ABEBA) el plebiscito es sólo una cuestión formal. Como prueba de ello, opuestamente a la situación en ETIOPIA, en ERITREA reina por lo general una relativa calma. También el gobierno de ETIOPIA comparte la apreciación de que ERITREA está próxima a la declaracion de la independencia. Si bien ETIOPIA está preocupada por la repercusión que puede tener la independencia de ERITREA para su integridad y su salida al mar, ambas partes mantienen un diálogo y ya están apareciendo los primeros brotes de cooperación entre ellas en los terrenos de seguridad, inmigración, economía y comercio. Con todo, los intentos del gobierno provisional de ERITREA de obtener ya ahora el reconocimiento internacional tropiezan con dificultades.

../6

como ur Estado independiente de facto. A tal fin estableció (en mayo de 1991) un gobierno provisional, compuesto por la cúpula del FPLE encabezada por ISSANY AFEWERKY, que se ocupa del manejo tanto de los asuntos interiores como exteriores. Junto con la estabilización del área desde el punto de vista de seguridad (esfuerzos para neutralizar acciones de factores opositores como el FLE, el Jihad Islámico Eritreo y elementos de la tribu Afar), se están realizando esfuerzos para reconstruir las ruinas y la infraestructura del área, cuya carga principal recae en los soldados del FPLE que no fueron dispersados y siguen actuando en forma voluntaria, sin sueldo. Paralelamente, se están realizando esfuerzos para movilizar capitales extranjeros e inversores potenciales, y para terminar los preparativos (tales como la emisión de cédulas de identidad) para el plebiscito a realizarse dentro de un año y medio, y que los eritreos consideran que habrá de concluir sin duda alguna con la decisión de establecer un Estado independiente. Cabe subrayar que pese al potencial de roces existente dentro de ERITREA por razones de disparidad religiosa (musulmanes y cristianos), étnica (nueve pueblos distintos) y económico-regionales (habitantes de la meseta y de la llanura), existe por lo general una opinión uniforme en lo relativo a la independencia de ERITREA, y para sus habitantes (lo mismo que para las autoridades de ADDIS ABEBA) el plebiscito es sólo una cuestión formal. Como prueba de ello, opuestamente a la situación en ETIOPIA, en ERITREA reina por lo general una relativa calma. También el gobierno de ETIOPIA comparte la apreciación de que ERITREA está próxima a la declaracion de la independencia. Si bien ETIOPIA está preocupada por la repercusión que puede tener la independencia de ERITREA para su integridad y su salida al mar, ambas partes mantienen un diálogo y ya están apareciendo los primeros brotes de cooperación entre ellas en los terrenos de seguridad, inmigración, economía y comercio. Con todo, los intentos del gobierno provisional de ERITREA de obtener ya ahora el reconocimiento internacional tropiezan con dificultades.

../6

05 9201777

S O M A L I A
==========

6. Desde hace cerca de un año (enero de 1991), cuando fue derribado el gobierno de SIAD BARRE, SOMALIA está sumida en una sangrienta guerra civil que hace fracasar los esfuerzos del Presidente Provisional ALI MAHDI MOHAMMED por afianzarse, afectó gravemente el funcionamiento de las instituciones del gobierno en el país, creó una situación caótica y llevó a SOMALIA al borde de la desintegración.

7. Desde noviembre de 1991 prosiguen en la capital, MOGADISCIO, recios combates entre fracciones rivales dentro del movimiento del Congreso Somalí Unido (CSU), compuesto por miembros de las tribus Hawiye. Como resultado de la lucha, de hecho la ciudad está dividida actualmente entre las fuerzas del jefe militar del movimiento, General MOHAMED FARAH AIDID, que dominan la mayor parte de la capital -incluso sus puntos clave- y las fuerzas del Presidente Provisional, ALI MAHDI MOHAMED, que se concentran junto a él principalmente en el barrio de KARAN. De acuerdo con estimaciones de la Cruz Roja, hasta ahora los combates han dejado como saldo alrededor de 20.000 muertos y heridos. Se informó igualmente que los hospitales en MOGADISCIO están atestados, que en la ciudad reina una grave escasez de medicamentos, agua y víveres, y que miles de habitantes huyen de la misma.

8. La conflagración actual -como consecuencia de la cual de hecho fue destituido de su cargo el Presidente Provisional, ALI MAHDI- lleva a un nuevo punto culminante las luchas intestinas en el CSU, que son el resultado de rivalidades personales y principalmente tribales (entre la comunidad Abgal, partidaria de ALI MAHDI, y la comunidad Habr Gedir, que apoya al General AIDID), así como de pugnas vinculadas con el reparto del gobierno y de la ayuda internacional. La lucha también "corona", por ahora, al General AIDID como la figura principal de SOMALIA.

../7

S O M A L I A
==========

6. Desde hace cerca de un año (enero de 1991), cuando fue derribado el gobierno de SIAD BARRE, SOMALIA está sumida en una sangrienta guerra civil que hace fracasar los esfuerzos del Presidente Provisional ALI MAHDI MOHAMMED por afianzarse, afectó gravemente el funcionamiento de las instituciones del gobierno en el país, creó una situación caótica y llevó a SOMALIA al borde de la desintegración.

7. Desde noviembre de 1991 prosiguen en la capital, MOGADISCIO, recios combates entre fracciones rivales dentro del movimiento del Congreso Somalí Unido (CSU), compuesto por miembros de las tribus Hawiye. Como resultado de la lucha, de hecho la ciudad está dividida actualmente entre las fuerzas del jefe militar del movimiento, General MOHAMED FARAH AIDID, que dominan la mayor parte de la capital -incluso sus puntos clave- y las fuerzas del Presidente Provisional, ALI MAHDI MOHAMED, que se concentran junto a él principalmente en el barrio de KARAN. De acuerdo con estimaciones de la Cruz Roja, hasta ahora los combates han dejado como saldo alrededor de 20.000 muertos y heridos. Se informó igualmente que los hospitales en MOGADISCIO están atestados, que en la ciudad reina una grave escasez de medicamentos, agua y víveres, y que miles de habitantes huyen de la misma.

8. La conflagración actual -como consecuencia de la cual de hecho fue destituido de su cargo el Presidente Provisional, ALI MAHDI- lleva a un nuevo punto culminante las luchas intestinas en el CSU, que son el resultado de rivalidades personales y principalmente tribales (entre la comunidad Abgal, partidaria de ALI MAHDI, y la comunidad Habr Gedir, que apoya al General AIDID), así como de pugnas vinculadas con el reparto del gobierno y de la ayuda internacional. La lucha también "corona", por ahora, al General AIDID como la figura principal de SOMALIA.

../7

9. Tambien en el resto del pais prosigue la lucha entre varios movimientos rebeldes basados en el apoyo tribal, y el dominio se divide como sigue:

a. En el Norte del pais prevalece el Movimiento Nacional Somalí (MNS), integrado por miembros de la tribu Isak, que en mayo de 1991 proclamó la independencia de la Provincia Septentrional -la República de SOMALILAND- con lo cual, de hecho, dividió a SOMALIA en dos paises separados. Al cabo de varios meses de una relativa calma, recientemente estallaron combates en la zona de BERBERA entre dos fracciones de la tribu Isak, a raiz de puçnas internas.

b. En el Sur de la Provincia Septentrional (en la zona de GAROE) domina el Frente Democrático para la Salvación de SOMALIA (FDSS), apoyado por la tribu Mijarten.

c. En el centro del pais (en las zonas de BAIDOA y WAGID) están cobrando impulso las fuerzas del Frente Nacional Somalí (FNS), integrado por miembros de la tribu Merehan que apoyan al Presidente destituido, SIAD BARRE. El Frente aprovecha la lucha entre las fracciones del CSU (miembros de la tribu Hawiya que, como señaláramos, dominan la ciudad de MOGADISCIO y alrededores) para mejorar posiciones y avanzar en dirección a la capital, y al mismo tiempo libra combates contra el Movimiento Democrático Somalí (MDS), formado por miembros de la tribu Dighil.

d. El Sur (la zona de KISIMAYO) se encuentra bajo el dominio del Movimiento Patriótico Somalí (MPS), compuesto por miembros de la tribu Ogaden.

../8

10. Hasta ahora han fracasado todos los esfuerzos de mediación realizados por factores interiores y exteriores (EGIPTO, ITALIA, JIBUTI y KENIA, la Organización de Unión Africana, la Liga Arabe y las Naciones Unidas), destinados a poner fin a la lucha. Al concluir su misión en SOMALIA (enero de 1992), el Subsecretario General de la ONU, JAMES JONAH, se mostró pesimista en cuanto a la posibilidad de restaurar la paz en el pais. El mismo sostuvo que mientras ALI MAHDI apoya la intervención de las Naciones Unidas para solucionar el conflicto y acepta el envio de una fuerza de la organización internacional para salvaguardar la ley y el orden en MOGADISCIO, el General AIDID impugna terminantemente toda intervención y mediación exteriores, aduciendo que se trata de un conflicto interno dentro del movimiento del CSU. Dada esta situación, el Consejo de Seguridad impuso el embargo al suministro de armas a SOMALIA (23 ene.), exhortó a un cese de fuego en la lucha y a promover un arreglo politico, solicitando al Secretario General de las Naciones Unidas (en colaboración con los Secretarios Generales de la OUA y de la Liga Arabe) que gestione el envio de ayuda humanitaria de emergencia a la población. Sin embargo, pareceria que todavia hay un largo camino por delante hasta la materialización de esta resolución del Consejo de Seguridad.

J I B U T I
==========

11. También JIBUTI, que hasta poco tiempo atrás habia logrado mantenerse fuera del circulo de la violencia pese a la intranquilidad que lo circunda, en las últimas semanas fue arrastrado a un remolino de lucha e inestabilidad. La lucha continúa desde noviembre de 1991, cuando fuerzas del movimiento rebelde FRUD (Frente de Restauración de la Unidad y la Democracia), que representa a la tribu Afar, lanzaron una ofensiva contra fuerzas del ejército en el Norte del país. En el transcurso de la lucha, las fuerzas rebeldes lograron apoderarse de vastas zonas en el

../9

Norte del país (incluso en el área de las poblaciones de OBOCK y TADJURA) y en el Sur. Por ahora, el avance de las mismas tampoco pudo ser detenido por una contraofensiva del ejército y la movilización de emergencia proclamada por las autoridades de JIBUTI.

12. Detrás de estos choques se encuentran antagonismos tribales entre los afares (que constituyen alrededor del 40% de la población, sobre un total de cerca de 500.000 habitantes de JIBUTI), que acusan al régimen unipartidista del Presidente HASSAN GOULED APTIDON de discriminarlos en favor de los issas (que representan alrededor del 55% de la población). Este sentimiento se agravó durante el último año, en cuyo transcurso JIBUTI fue "inundada" por refugiados pertenecientes a la tribu Issa que huyeron de SOMALIA a causa de la guerra civil que afecta a dicho país. Paralelamente, aumentan las exigencias de diversos grupos de la población para que se instaure en el país un gobierno democrático multipartidista. El gobierno de JIBUTI, por el contrario, sostiene que tras la caída del régimen del Presidente MENGISTU en ETIOPIA, los afares en el Norte de JIBUTI fueron reforzados por sus "hermanos" de ETIOPIA, los cuales se esfuerzan por socavar la estabilidad interna en JIBUTI. Por esta razón, el gobierno se dirigió a FRANCIA (que todavía mantiene en el país una fuerza militar de unos 4.000 soldados), solicitando que se pongan en práctica los compromisos del Acuerdo Militar existente entre ambos países e intervenga militarmente para impedir la invasion de su territorio. Por el momento, FRANCIA todavía no ha respondido al pedido y se limitó a enviar tropas a la frontera con ETIOPIA, exhortando a los contendientes a un cese del fuego.

13. Sobre este trasfondo, el Primer Ministro jibutiano BARKAT GOURAD HAMADOU declaró (enero de 1992) que el Presidente HASSAN GOULED y él mismo están dispuestos a retirarse de sus cargos si esto sirve para poner fin a la violencia en el país. Sin embargo, por el momento estas declaraciones no satisfacen a los

../10

09-09 2201781

afares. que exigen su incorporación al gobierno en la práctica, y parte de ellos incluso exigen el establecimiento de un Estado independiente propio, el "GRAN AFAR".

921744

S E C R E T O

12 DE ENERO DE 1992

INFORME NO. a 005

ASUNTO: EL FUNDAMENTALISMO EN EL MAGREB - NOTA INFORMATIVA

(ACTUALIZADO AL 2.1.1992)

GENERALIDADES

1. EL ISLAM DESEMPEÑA UN ROL POLITICO EN LOS PAISES DEL MAGREB DESDE LA DECADA DE 1920. LAS INSTITUCIONES RELIGIOSAS EN TUNICIA Y ARGELIA (EL ULEMA) ESTUVIERON INVOLUCRADAS EN LA LUCHA POR LA INDEPENDENCIA DE AMBOS PAISES, Y SE VIERON ARRASTRADAS A LAS MARGENES DESPUES DE HABER RECIBIDO LA INDEPENDIENCIA CON REGIMENES CLARAMENTE SECULARES. EN MARRUECOS EL REGIMEN BASA SU LEGITIMIZACION EN LOS PRINCIPIOS RELIGIOSOS Y EL REY ES DEFINIDO COMO 'AMIR EL-MUAMININ' (EMIR DE LOS CREYENTES). INCLUSO EL REGIMEN REVOLUCIONARIO DE KADAFI, QUE REEMPLAZO EN 1969 AL REGIMEN BASADO EN LA DINASTIA SANUSI, COMBINA EN SU IDEOLOGIA MENSAJES POLITICOS E ISLAMICOS, Y EXPLOTA EL PODER DE ATRACCION DE LA RELIGION PARA SUS PROPIAS NECESIDADES POLITICAS.

2. DESDE FINES DE LA DECADA DE 1970 SE HAN IDO AMPLIANDO EN LOS PAISES DEL MAGREB, ASI COMO EN LOS DEMAS PAISES ARABES, LOS FENOMENOS DE LOS MOVIMIENTOS ISLAMICOS EXTRA-INSTITUCIONALES, FUNDAMENTALISTAS, QUE CONSIDERABAN LA POLITICA DE SUS REGIMENES COMO UNA TRANSGRESION DE LOS MANDAMIENTOS DE LA RELIGION. Y

/..

01.10

9201778

ACTUARON PARA CORREGIR LA SITUACION - POR LO MENOS MEDIANTE ACTIVIDADES DIRIGIDAS AL RETORNO A LA RELIGION, DE LA SOCIEDAD Y DEL REGIMEN, Y EN LOS MOVIMIENTOS MAS RADICALES MEDIANTE REVOLUCIONES ORIENTADAS A LA DESTRUCCION DEL REGIMEN Y DE LA SOCIEDAD HEREJES, PARA CONSTRUIR EN SU REEMPLAZO UNA SOCIEDAD Y UN REGIMEN ISLAMICOS. PERO ESTOS MOVIMIENTOS TIENEN EN EL MAGREB SU PROPIA PARTICULARIDAD, QUE SE DERIVA DEL TRASFONDO CULTURAL, DEL CONTACTO INTIMO CON LA CULTURA OCCIDENTAL (LA FRANCESA), DEL TRASFONDO ETNICO (BEREBERE), Y DE LAS RAICES Y LA DIFUSION DE LA RELIGION POPULAR EN ESTOS PAISES. EN ESTE CONTEXTO SE PUEDE VER UNA DIFERENCIA ENTRE LA MAYORIA DE LOS MOVIMIENTOS FUNDAMENTALISTAS SUNITAS EN EL 'MASHRAK' ('LOS HERMANOS MUSULMANES', 'AL-TAKFIR WAL HIJAR', 'SALFIUN') Y LOS MOVIMIENTOS PARALELOS EN EL MAGREB. MIENTRAS LOS PRIMEROS SE APEGAN AL RETORNO A LOS VALORES RELIGIOSOS PROPIAMENTE DICHO - PURISMO, LOS MOVIMIENTOS FUNDAMENTALISTAS DEL MAGREB REVELAN UNA MAYOR TOLERANCIA TANTO RESPECTO A LA MISTICA SUFI Y LAS MANIFESTACIONES DE LA RELIGION POPULAR (LA CREENCIA EN SANTOS, LA PEREGRINACION A LOS LUGARES SAGRADOS LOCALES), COMO RESPECTO A LAS MANIFESTACIONES DE LA CULTURA OCCIDENTAL QUE SE HAN ENRAIZADO EN ESTOS PAISES.

3. DURANTE LOS DOS ULTIMOS ANOS SE HA INCREMENTADO LA INFLUENCIA DE LAS CORRIENTES ISLAMICAS EN EL MAGREB - ESPECIALMENTE EN ARGELIA Y EN TUNICIA, AUNQUE TAMBIEN EN MARRUECOS Y LIBIA. EL TRASFONDO DE ESTO ESTA DADO POR: 'LOS CAMBIOS DE GUARDIA' EN LOS REGIMENES SECULARES POSTCOLONIALES (EN TUNICIA Y EN ARGELIA), LLEVARON A QUE LOS REGIMENES SE

3/..

MOLESTARAN A LA INFLUENCIA ENRAIZADA DE LAS INSTITUCIONES RELIGIOSAS, QUE LOS NUMEROSOS AÑOS DE GOBIERNO SECULAR NO LOGRARON ERRADICAR, Y QUE SE AGRAVA MEDIANTE LA PROYECCION DE LOS EMIGRANTES DEL MAGREB EN EUROPA, LA CRECIENTE PENURIA ECONOMICA, JUNTO A LOS PROBLEMAS SOCIALES CARACTERISTICOS DE LA COMUNIDADES DE EMIGRANTES, EN LAS QUE LOS MARCOS MORALES SE DESINTEGRAN. PARALELAMENTE, EL FENOMENO ISLAMICO DEL MAGREB ESTA INFLUENCIADO POR FACTORES EXTERNOS: LA CRECIENTE PENETRACION DE IRAN, ENTRE OTROS MOTIVOS, COMO UNA ALTERNATIVA A ARABIA SAUDITA E IRAK DENTRO DE AFRICA EN GENERAL Y EN EL MAGREB EN PARTICULAR, LA APARICION DE SUDAN COMO PAIS QUE REPRESENTA A LA IDEOLOGIA ISLAMICA; LA SEPARACION DE ARABIA SAUDITA DE LOS MOVIMIENTOS QUE HABIA CULTIVADO EN EL PASADO, COMO CONSECUENCIA DE LA POSICION QUE ASUMIERON EN LA CRISIS DEL GOLFO. LA EXPRESION MAS SOBRESALIENTE DEL ROBUSTECIMIENTO DEL FENOMENO EN EL PERIODO MAS RECIENTE ES EL TRIUNFO DEL FIS EN LA PRIMERA VUELTA ELECTORAL EN ARGELIA.

CUADRO DE LA SITUACION

4. COMO YA SE EXPRESARA, EL FENOMENO FUNDAMENTALISTA MAS SOBRESALIENTE HOY EN DIA EN EL MAGREB ES EL DE LOS LOGROS DEL FIS EN LAS ELECCIONES EN ARGELIA. EN CASO QUE AL FINAL DEL PROCESO EL FIS RECIBA LAS RIENDAS DEL GOBIERNO, ARGELIA SERA EL PRIMER PAIS ARABE EN EL QUE LOS ELEMENTOS FUNDAMENTALISTAS LLEGUEN AL GOBIERNO POR LA VIA DEMOCRATICA. Y EN UNA COYUNTURA DE ESTE TIPO, SE PREVE QUE EL FIS ACTUARA PARA COMPLETAR EL CONTROL DEL REGIMEN MEDIANTE EL ADELANTO DE LAS ELECCIONES A LA PRESIDENCIA. ADEMAS, SE PREVE QUE EL FIS ACTUARA PARA INSTAURAR

4/..

LA APLICACION DE LOS PRECEPTOS RELIGIOSOS, Y PARA IMPULSAR EL ESTABLECIMIENTO DE UN ESTADO ISLAMICO. ESTO SE HARA MIENTRAS SE TRATA DE PROYECTAR UNA IMAGEN PRAGMATICA, PARA EVITAR UN DETERIORO DE LAS RELACIONES EXTERIORES DE ARGELIA. SIN EMBARGO, TAMBIEN ASI PODRIA AGRAVARSE LA PENOSA SITUACION DE LA POBLACION. RESPECTO A LA SITUACION INTERNA, EL GOBIERNO DEL FIS DESPERTARA RESISTENCIA EN EL SENO DE LA POBLACION SECULAR, DE LOS BEREBERES Y DEL EX ESTABLISHMENT, Y EN ESTE CONTEXTO ES POSIBLE QUE SE ORIGINE UN FENOMENO DE EMIGRACION DEL PAIS.

5. LOS SUCESOS EN ARGELIA IMPLICAN PROYECCIONES SOBRE LA SITUACION DE LOS MOVIMIENTOS ISLAMICOS DE LOS DEMAS PAISES DEL MAGREB, QUE POR SU LADO YA ESTAN REVELANDO UNA PROFUNDA PREOCUPACION POR LA SITUACION CREADA. EN PRIMER LUGAR, PARECE QUE LA CONSIDERACION DE LA LIMITACION ISLAMICA TENDRA UN PESO MUCHO MAYOR EN LA POLITICA DE LOS OTROS REGIMENES DEL MAGREB, TANTO RESPECTO A LOS ASUNTOS INTERNOS COMO A LOS REGIONALES (ARREGLOS REGIONALES DE SEGURIDAD, EL GOLFO PERSICO, EL PROCESO POLITICO). AL MISMO TIEMPO, LOS RESULTADOS DE LAS ELECCIONES EN ARGELIA PODRIAN ROBUSTECER LA DETERMINACION DE LOS REGIMENES DEL MAGREB PARA FRENAR POR LA FUERZA A SUS MOVIMIENTOS FUNDAMENTALISTAS. MAS AUN, LOS FACTORES FUNDAMENTALISTAS DE LA REGION PODRIAN CONSIDERAR A ARGELIA, BAJO LA CONDUCCION DEL FIS, COMO UNA BASE PARA AMPLIAR SUS ACTIVIDADES, EN PARTICULAR ORIENTANDOSE HACIA LOS PAISES DEL MAGREB Y AFRICA. EN ESTE CONTEXTO DEBE MENCIONARSE LAS ESTRECHAS RELACIONES DE LOS FACTORES RADICALES DEL FIS CON EL 'FRENTE NACIONAL ISLAMICO' SUDANES Y CON IRAN. ES DE SUPONER QUE TAMBIEN LAS ORGANIZACIONES

5/..

DEL ARGEL PALESTINAS Y ARABES, QUE TAMBIEN MANTIENEN RELACIONES CON FACTORES DEL FIS, CONSIDERARAN EL CAMBIO EN ARGELIA COMO UNA OPORTUNIDAD PARA ADQUIRIR UNA NUEVA BASE, Y ACTUARAN CON ESTA TENDENCIA, POR MEDIO DE LOS FACTORES ALLEGADOS EN LA CUPULA DEL FIS.

c. EL PAIS MAS AMENAZADO ENTRE LOS DEL MAGREB POR LA CORRIENTE FUNDAMENTALISTA DESPUES DE ARGELIA ES TUNICIA, DONDE ACTUA SOBRE TODO EL MOVIMIENTO 'AL NAHADHA', ENCABEZADO POR EL SHEIK EN EL EXILIO RASHID AL-GHANUSHI - QUE ES TAMBIEN EL LIDER ESPIRITUAL DE LAS CORRIENTES ISLAMICAS DE TODO EL MAGREB. EL MOVIMIENTO ACTUA EN TUNICIA COMO ASOCIACION LEGAL, PERO NO LE ES PERMITIDO PARTICIPAR EN LAS ELECCIONES POR TENER UN CARACTER ESPECIFICAMENTE RELIGIOSO. NO OBSTANTE, ULTIMAMENTE EL MOVIMIENTO HA RECIBIDO ALGUNOS GOLPES POR PARTE DEL REGIMEN: COMO CONSECUENCIA DEL INCENDIO DE UNA FILIAL DEL PARTIDO DEL GOBIERNO (EL RCD) EN EL BARRIO DE BAB SUWIKAH (FEB.91'), PROVOCADO POR ELEMENTOS ISLAMICOS (SEGUN EL REGIMEN SE TRATA DE ELEMENTOS RELACIONADOS CON AL-NAHDHA), SE CREO UNA ESCISION EN LA CONDUCCION ENTRE RASHID AL-GHONASHI Y SU SEGUNDO, ABD EL-FATAH MORO, Y TRES MILITANTES DESTACADOS QUE DESEABAN ABANDONAR LA ACTIVIDAD ILEGAL DE LOS MIEMBROS DEL MOVIMIENTO.

7. EL ENFRENTAMIENTO ENTRE EL REGIMEN Y 'AL-NAHDHA' SE AGRAVO EN MAYO DE 1991. CUANDO EL MINISTRO DEL INTERIOR ANUNCIO EL TORPEDEO DEL 'INTENTO DE REVOLUCION ISLAMICA', BAJO LA INICIATIVA DE GHANUSHI Y SUS COMPAÑEROS EN EL EXILIO, Y LA DETENCION DE DOS MILITANTES FUNDAMENTALISTAS, ENTRE ELLOS UNOS

s/..

LOS HOMBRES DEL EJERCITO. EN SEPTIEMBRE Y OCTUBRE DE 1991 EL REGIMEN VOLVIO A ANUNCIAR EL DESCUBRIMIENTO DE ARMAS Y UN INTENTO DE ATENTAR CONTRA FIGURAS DESTACADAS DEL REGIMEN, ENTRE ELLOS EL PRESIDENTE BEN ALI. EN ESTE CASO SE SOSTUVO QUE LOS COMANDOS ESTABAN CONECTADOS TAMBIEN CON FACTORES DE 'HIZB EL-TAHRIR' EN ALEMANIA, EL FIS EN ARGELIA, CON SUDAN E IRAN. CABE SEÑALAR QUE ULTIMAMENTE SE PERCIBEN ACTIVIDADES DE AL-NAHDHA EN EUROPA (FRANCIA, ITALIA, BELGICA), DONDE EL MOVIMIENTO SE BASA EN UNA GRAN COMUNIDAD DE EMIGRANTES. A PESAR DEL EXITO DEL REGIMEN EN OPRIMIR AL MOVIMIENTO DURANTE EL ULTIMO PERIODO, ES RAZONABLE QUE EL TRIUNFO OBTENIDO POR EL FIS LE SIGNIFIQUE UN ESTIMULO, MIENTRAS PARECE QUE LA FACCION MAS RADICAL Y VIOLENTA DE RASHID GHANUSHI TENDRA SUPERIORIDAD DE FUERZAS. PARALELAMENTE, SE DEBE SUPONER QUE ESTO REFORZARA LA DETERMINACION DEL REGIMEN POR CONTINUAR E INCLUSO INCREMENTAR LA LUCHA CONTRA EL MOVIMIENTO. DE HECHO, ES PROBABLE QUE EL FIS, QUE ANTES DE LLEGAR AL STATUS POLITICO ACTUAL GOZABA DE LA ASISTENCIA DE AL-NAHDHA Y RECONOCIA LA PRIORIDAD DEL ESTABLISHMENT RELIGIOSO TUNECINO, SE VEA OBLIGADO A CONCEDER SU PATROCINIO A MIEMBROS DEL MOVIMIENTO TUNECINO, INCLUYENDO A SU FACCION RADICAL.

5. DESDE EL PUNTO DE VISTA DEL FUNDAMENTALISMO ISLAMICO, <u>LIBIA</u> SE DIFERENCIA DE LOS TRES PAISES ANTES MENCIONADOS. EL REGIMEN DE KADAFI NO HA IMPULSADO PROCESOS DE MODERNIZACION Y OCCIDENTALIZACION, Y EL ENFRENTAMIENTO CULTURAL ENTRE LO ARABE Y LO FRANCES, AL QUE SE LE ATRIBUYO UNA INFLUENCIA TAN TRASCENDENTE SOBRE LAS CORRIENTES ISLAMICAS EN LOS DEMAS PAISES

/...

06 320478

DEL MAGREB. NO EXISTE EN LIBIA. MAS AUN, EL REGIMEN LIBIO SE PRECIAPA POR UTILIZAR SIMBOLOS Y MENSAJES MILITANTES. SIN EMBARGO, EL APOYO DECLARADO DE KADAFI AL 'AL'TAHADI' Y LA INTERPRETACION RELIGIOSA NO ORTODOXA DE SU POLITICA SOCIAL (REGISTRO PARA LAS MUJERES), CONSTITUYEN EN GRAN MEDIDA EL NUCLEO DE LA RESISTENCIA EN SU CONTRA, POR PARTE DE FACTORES FUNDAMENTALISTAS. UNA EXPRESION DE SEPARACION DEL REGIMEN RESPECTO AL ESTABLISHMENT RELIGIOSO (HERENCIA DEL PERIODO SANUSI) ESTA DADA POR EL HECHO DE NO HABERSE REALIZADO EL NOMBRAMIENTO DE UN NUEVO MUFTI PARA LIBIA DESPUES DE LA MUERTE DE MUFTI ANTERIOR EN 1985. EL MISMO ANO TAMBIEN SE CERRARON ESCUELAS QUE SERVIAN DE SEDE A LA ACTIVIDAD ISLAMICA.

9. EL DESPERTAR ISLAMICO EN LIBIA SE PRODUJO CON ATRASO EN RELACION A LOS OTROS PAISES DEL MAGREB. EN SEPTIEMBRE DE 1986 FUERON DESCUBIERTOS ALGUNOS SOLDADOS Y CIUDADANOS QUE HABIAN ESTADO INVOLUCRADOS, SEGUN SOSTUVIERA EL REGIMEN, EN LA ORGANIZACION 'EL-JIHAD'. EL GRUPO FUE CONDENADO POR EL ASESINATO DE DOS HOMBRES DE LOS 'COMITES REVOLUCIONARIOS', DESPUES DE HABER RECIBIDO EL 'FATWAH' (SENTENCIA DE LOS PRECEPTOS RELIGIOSOS) DEL SHEIKH MOUHAMAD ABD EL-REZAK EL-SID, QUE LLENABA LAS FUNCIONES DE UNA ESPECIE DE GUIA ESPIRITUAL. EL MEJORAMIENTO DE LAS RELACIONES DE LIBIA CON TUNICIA Y MARRUECOS (DESDE FINES DE 1987), Y EL INCREMENTO DEL MOVIMIENTO ENTRE LIBIA Y ESTOS PAISES, APORTARON AL ROBUSTECIMIENTO DE LA TENDENCIA FUNDAMENTALISTA. DESDE MEDIADOS DE 1988 SE REGISTRARON LAS SENALES EVIDENTES DEL DESPERTAR ISLAMICO, ORGANIZADO SOBRE TODO EN LAS UNIVERSIDADES 'EL-NASER' Y 'EL-FATAH' EN TRIPOLI, Y EN

8/..

S 2017 ?,5

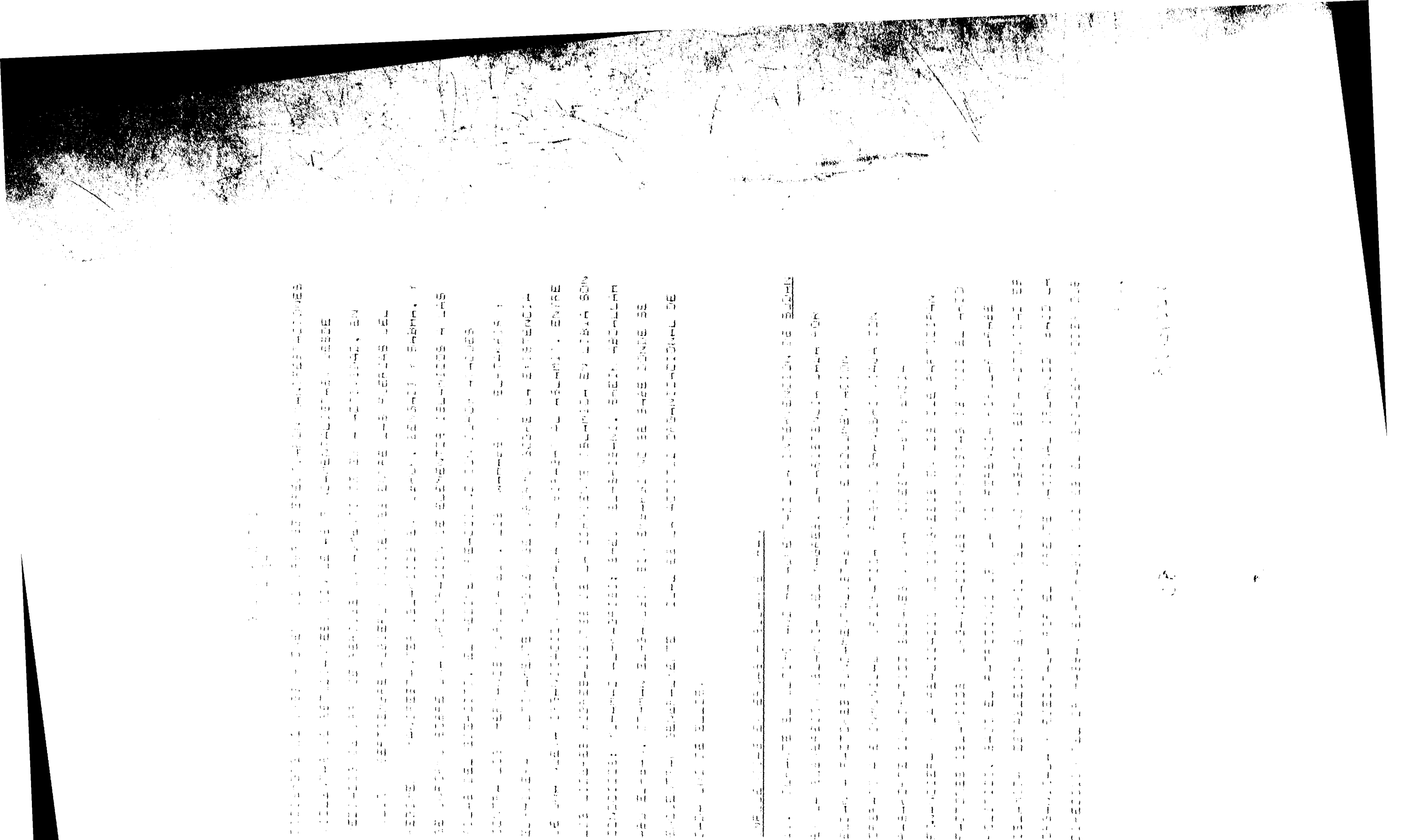

DICIEMBRE DE 1988 - ENERO DE 1989 SE EFECTUARON MANIFESTACIONES VIOLENTAS DE ESTUDIANTES, CON LEMAS FUNDAMENTALISTAS. DESDE MEDIADOS DE 1988 SE PERCIBE UN AUMENTO DE ESTA ACTIVIDAD, EN JULIO Y SEPTIEMBRE HUBIERON INCIDENTES ENTRE LAS FUERZAS DEL REGIMEN Y MANIFESTANTES ISLAMICOS EN TOBRUK, BENGAZI Y SABHA, Y SE INFORMO SOBRE UNA INFILTRACION DE ELEMENTOS ISLAMICOS A LAS FILAS DEL EJERCITO. EL REGIMEN REACCIONO CON DUROS ATAQUES CONTRA LOS 'HERMANOS MUSULMANES', LOS 'WAHABS' Y 'EL-TAKFIR Y EL-HIJERA'. ULTIMAMENTE TAMBIEN SE INFORMO SOBRE LA EXISTENCIA DE UNA NUEVA ORGANIZACION LLAMADA 'AL BIRAGH' AL ASLAMI'. ENTRE LOS LIDERES SOBRESALIENTES DE LA CORRIENTE ISLAMICA EN LIBIA SON CONOCIDOS: MUHAMAD AL-MAGRISI; SHEIK EL-SHIBANI, SHEIK ABDALLAH ABU EL-SAN, OTHMAN EL-SANUSI. SIN EMBARGO NO SE SABE DONDE SE ENCUENTRAN GENERALMENTE Y CUAL ES LA ACTITUD ORGANIZACIONAL DE CADA UNO DE ELLOS.

<u>INFLUENCIAS EXTERNAS - SUDAN E IRAN</u>

10. DURANTE EL ULTIMO ANO HA AUMENTADO LA INTERVENCION DE <u>SUDAN</u> EN LA SUBVERSION ISLAMICA DEL MAGREB. LA ASISTENCIA DADA POR SUDAN A FACTORES FUNDAMENTALISTAS INCLUYE DOCUMENTACION OPERATIVA E INMUNIDAD DIPLOMATICA (RASHID GHANUSHI VIAJA CON PASAPORTE DIPLOMATICO SUDANES), UNA MODESTA ASISTENCIA FINANCIERA Y LA REALIZACION DE CONGRESOS EN LOS QUE PARTICIPAN FACTORES ISLAMICOS Y ORGANIZACIONES TERRORISTAS DE TODO EL ARCO POLITICO. BAJO EL PATROCINIO DE 'LA CONFERENCIA POPULAR ARABE ISLAMICA' ESTABLECIDA EN ABRIL DEL ANO PASADO. ESTA ACTIVIDAD ES ORGANIZADA Y EJECUTADA POR EL 'FRENTE NACIONAL ISLAMICO' BAJO LA DIRECCION DEL DR HASSAN EL-TURABI, QUI ES EL VERDADERO PODER QUE

/...

02

970139

[illegible] DEL REGIMEN DE EL-BASHIR. SUDAN MANTIENE CAMPOS DE ENTRENAMIENTO PARA ORGANIZACIONES ISLAMICAS MAGREBIES, EGIPCIAS, AFRICANAS Y PALESTINAS, Y ALGUNAS ORGANIZACIONES MANTIENEN EN ESTE PAIS UNA INFRAESTRUCTURA FIJA CON EL FIN DE INTERCAMBIAR DOCUMENTACION Y ENVIAR MILITANTES A SUS OBJETIVOS. SUDAN SE HA APRESURADO A FELICITAR AL FIS POR SU TRIUNFO, Y SE PUEDE SUPONER QUE ACTUARA A FIN DE ESTRECHAR SUS RELACIONES CON EL REGIMEN ISLAMICO DE ARGELIA PARA COOPERAR EN LA PROPAGACION DE LAS IDEAS FUNDAMENTALISTAS.

11. PARALELAMENTE, SE PERCIBE UN INCREMENTO SIGNIFICATIVO DE LA ACTIVIDAD DE IRAN, CON EL ESTIMULO DE MOVIMIENTOS FUNDAMENTALISTAS DEL MAGREB - QUE PARCIALMENTE SE APOYAN EN LA COOPERACION CON SUDAN, Y EN PARTE, SON INDEPENDIENTES. ESTE FENOMENO SE NUTRE DEL MEJORAMIENTO DEL ESTATUS DE IRAN DESPUES DE LA CRISIS DEL GOLFO, DE LA MERMA DEL ESTATUS DE IRAK, QUE EN EL TRANSCURSO DE LA CRISIS TRATARA DE ENROLAR BAJO SU PATROCINIO A LOS FACTORES ISLAMICOS DEL MUNDO ARABE, Y DE LA REDUCCION DE LA ASISTENCIA SAUDITA A LOS MOVIMIENTOS ISLAMICOS COMO CASTIGO POR SU APOYO A IRAK. ASI, VEMOS QUE NUMEROSOS MOVIMIENTOS QUE EN EL PASADO SE ABSTUVIERAN DE UN VINCULO DEMASIADO ESTRECHO CON IRAN, DEBIDO A LAS RESERVAS RESPECTO A UNA LIGAZON CON UN FACTOR SHIITA NO ARABE, SUPERAN AHORA ESTAS CONSIDERACIONES Y DESARROLLAN RELACIONES CON LOS AYATOLAS IRANIES. CABE SEÑALAR QUE IRAN ATRIBUYE IMPORTANCIA A SUDAN COMO CENTRO DE ACTIVIDADES DIRIGIDAS AL MAGREB, Y ES PROBABLE QUE TAMBIEN TRATE DE COSECHAR LOS FRUTOS DE SUS RELACIONES CON LOS LIDERES CENTRALES DEL FIS, EN CASO QUE ESTE ALCANCE EL PODER EN ARGELIA.

.../...

SE CHIGE IETRAS IEL REGIMEN DE EL-BASHIR. SUDAN MANTIENE CAMPOS DE ENTRENAMIENTO PARA ORGANIZACIONES ISLAMICAS MAGREBIES, EGIPCIAS, AFRICANAS Y PALESTINAS, Y ALGUNAS ORGANIZACIONES MANTIENEN EN ESTE PAIS UNA INFRAESTRUCTURA FIJA CON EL FIN DE INTERCAMBIAR DOCUMENTACION Y ENVIAR MILITANTES A SUS OBJETIVOS. SUDAN SE HA APRESURADO A FELICITAR AL FIS POR SU TRIUNFO, Y SE PUEDE SUPONER QUE ACTUARA A FIN DE ESTRECHAR SUS RELACIONES CON EL REGIMEN ISLAMICO DE ARGELIA PARA COOPERAR EN LA PROPAGACION DE LAS IDEAS FUNDAMENTALISTAS.

11. PARALELAMENTE, SE PERCIBE UN INCREMENTO SIGNIFICATIVO DE LA ACTIVIDAD DE IRAN, CON EL ESTIMULO DE MOVIMIENTOS FUNDAMENTALISTAS DEL MAGREB - QUE PARCIALMENTE SE APOYAN EN LA COOPERACION CON SUDAN, Y EN PARTE, SON INDEPENDIENTES. ESTE FENOMENO SE NUTRE DEL MEJORAMIENTO DEL ESTATUS DE IRAN DESPUES DE LA CRISIS DEL GOLFO, DE LA MERMA DEL ESTATUS DE IRAK, QUE EN EL TRANSCURSO DE LA CRISIS TRATARA DE ENROLAR BAJO SU PATROCINIO A LOS FACTORES ISLAMICOS DEL MUNDO ARABE, Y DE LA REDUCCION DE LA ASISTENCIA SAUDITA A LOS MOVIMIENTOS ISLAMICOS COMO CASTIGO POR SU APOYO A IRAN. ASI, VEMOS QUE NUMEROSOS MOVIMIENTOS QUE EN EL PASADO SE ABSTUVIERAN DE UN VINCULO DEMASIADO ESTRECHO CON IRAN (DEBIDO A LAS RESERVAS RESPECTO A UNA LIGAION CON UN FACTOR SHIITA NO ARABE), SUPERAN AHORA ESTAS CONSIDERACIONES Y DESARROLLAN RELACIONES CON LOS APARATOS IRANIOS. CABE SENALAR QUE IRAN ATRIBUYE IMPORTANCIA A SUDAN COMO CENTRO DE ACTIVIDADES ORIENTADAS AL MAGREB, Y ES PROBABLE QUE TAMBIEN TRATE DE COSECHAR LOS FRUTOS DE SUS RELACIONES CON LOS LIDERES CENTRALES DEL FIS, EN CASO QUE ES E ASUMA EL PODER EN ARGELIA.

10/..

09 320146

S E C R E T O

-2-

CONCLUSIONES Y PROYECCIONES DEL TERRORISMO

12. EL AUMENTO DE LA ACTIVIDAD INTEGRISTA EN AFRICA DEL NORTE Y LA APARICION DE LOS ISLAMICOS FUNDAMENTALISTAS EN ARGELIA Y EN SUDAN, ENCIERRAN RIESGOS ESPECIALMENTE PARA LOS OTROS PAISES DEL MAGREB QUE SE ENFRENTAN CON LA AMENAZA ISLAMICA (ENCABEZADOS POR TUNICIA Y MARRUECOS). PERO TAMBIEN PARA LA CREACION DE NUEVAS INFRAESTRUCTURAS PARA LAS ORGANIZACIONES ISLAMICAS DE LA REGION. PARECE QUE A PESAR DE QUE ESTO PERJUDICARA LAS RELACIONES EXTERNAS DE ARGELIA, CAUSARA DIFICULTADES AL LIDERAZGO DEL FIS PARA DESMENTIR LAS CONTINUADAS RELACIONES CON OTRAS ORGANIZACIONES ISLAMICAS, ASI COMO LA IDEOLOGIA DE ESTIMULAR A OTROS PAISES PARA QUE SIGAN LA VIA DE ARGELIA. MAS AUN, UNA PARTE DE LOS LIDERES DEL FIS SOSTIENE RELACIONES PERSONALES SUMAMENTE PROXIMAS CON EL MOVIMIENTO TUNECINO 'AL-NAHDHA' Y CON HASSAN AL-TURABI, Y ES PROBABLE QUE ESTAS RELACIONES OBTENGAN SU EXPRESION EN LA RESPUESTA AFIRMATIVA A LAS SOLICITUDES DE ASISTENCIA Y COOPERACION DE SU PARTE. UN ASPECTO NO MENOS PELIGROSO ES EL DE UNA POSIBLE INTERVENCION IRANIA, EN CASO QUE IRAN SEPA DESARROLLAR SUS RELACIONES CON EL REGIMEN QUE SE ESTABLEZCA EN ARGELIA, TAL COMO YA HICIERA EN SUDAN.

S E C R E T O

8 de enero de 1992

Informe Nº: 154

Asunto : EL CERCANO ORIENTE - Reseña informativa semanal
(31 de diciembre de 1991 - 7 de enero de 1992)

E L L I B A N O

Refuerzo de la presencia del Ejército Libanés frente a posiciones del Ejército del Sur de EL LIBANO

1. El diario "AL-LIWA" informó el 31 de diciembre que el Comandante del Ejército, EMILE LAHOUD, había ordenado a varias unidades desplegadas en el Sur del país que rechazaran cualquier operación que se realice en las zonas donde está alineado el Ejército Libanés. De acuerdo con esa información, las directivas de LAHOUD incluían también el refuerzo de la presencia del Ejército Libanés frente a las zonas dominadas por el Ejército del Sur de EL LIBANO, la intensificación de los patrullajes y la colocación de barreras fijas y móviles con el objeto de desbaratar cualquier operación en el Sur.

2. El semanario libanes "LA REVUE DU LIBAN" (28 dic.) citaba al Ministro de Finanzas libanés, ALI AL-KHALIL, quien sostuvo que en el futuro, el Ejército Libanes extenderá su despliegue a las zonas dominadas por la FINUL, desde TEIR DEBBA en direccion a otras poblaciones, y que lo haría cooperando con la FINUL. Según AL-KHALIL, estas medidas del ejército forman parte de los esfuerzos politicos libaneses para llevar a la práctica la Resolución 425, que exhorta a las fuerzas internacionales a ayudar a las autoridades libanesas a imponer su soberanía en todo el Sur del país, hasta la frontera internacional.

../2

9201779

01 - 00

A R G E L I A
==========

Después de las elecciones

3. El escenario interior argelino, todavía bajo el efecto de la conmoción originada por el triunfo arrollador del FIS en la primera vuelta de las elecciones, se está preparando para la segunda vuelta, prevista para el 16 de enero. La campaña electoral para la segunda vuelta se inició formalmente el 4 de enero, y debe continuar hasta el 13 del mismo mes. Por el momento, en la segunda ronda compiten solo 7 listas (en la primera habian participado cerca de 50), siendo las principales, la del FIS, del FLN y la del partido bereber (el FFS). Sin embargo, el Consejo Constitucional, que está estudiando cerca de 340 apelaciones de los diversos partidos relativas a los resultados de las elecciones en la primera vuelta, todavía no dictó una resolución. De aceptarse estas apelaciones, se reabrirá la campaña electoral en otros distritos y volverán a competir partidos que fueron derrotados en la primera vuelta.

4. Entretanto, todos los partidos procuran ganar adeptos para su causa antes de la segunda vuelta. Los partidos laicos -FLN y FFS- asi como el Partido Socialista y el Comunista, formulan un llamado a unificar las filas de los laicos y los demócratas para frenar el ascenso del FIS. En este marco, se creó una Comisión para la Salvación de ARGELIA y se llevó a cabo una manifestación multitudinaria (participaron en la misma unas 300.000 personas, en su mayoría partidarios del FFS). Por otra parte, esta semana se registraron varios casos de incendios intencionales y actos de violencia atribuidos a elementos allegados al FIS, y las fuerzas de seguridad detuvieron a varios fundamentalistas que portaban armas. Los partidos laicos -salvo el Partido Socialista de Vanguardia- no formularon demandas para que se interrumpa el proceso electoral, y parecería que los partidos están firmemente resueltos a participar en el proceso hasta su conclusión.

../3

5. En cuanto a los elementos fundamentalistas, los partidos islámicos moderados -que no participan en la segunda vuelta- exhortan a sus electores a votar por el FIS, pero haciendo la salvedad de que si el FIS llegara a atentar contra la democracia, debe permitirse al Presidente ordenar la disolución del Parlamento. A todo esto, los cirigentes del FIS que no están presos, ABDEL KADER KHUSHANI y ABDEL KADER MIRGHANI, aclaran que el partido estará dispuesto a colaborar con el Presidente después de asumir el poder, si este no tratara de aplicar las amplias facultades que le confiere la Constitución para vaciar de contenido al Parlamento, y le advierten al ejército que no llegue a intervenir en el proceso. Asimismo, aclaran su propósito de establecer en ARGELIA un Estado Islámico y de aplicar íntegramente la Sharia (ley religiosa musulmana) cuando accedan al poder. En este sentido, en los sermones del viernes pronunciados en las mezquitas que se encuentran en los bastiones del FIS, los dos líderes mencionados proclamaron la derrota de la democracia, que en su opinión no es más que un tipo de herejía importada de Occidente. Según sus palabras, el Islam no puede convivir con un pluralismo político, dado que existen sólo dos partidos: el Partido de Dios y el Partido del Diablo, y por lo tanto se debe "enmendar mediante la espada" a todo aquél que se desvíe del objetivo de instaurar un Estado Islámico.

L I B I A
=========

Continúa la presión para la extradición de los responsables por el atentado contra el avión de PAN-AM

6. El 1º de enero, LIBIA censuró el Decreto Presidencial norteamericano que renueva el embargo que se le impusiera, y principalmente condenó la decisión de WASHINGTON, de continuar el congelamiento de los bienes libios en bancos de ESTADOS UNIDOS. Por tal razón, el Gobernador del Banco Central libio, ABDEL HAFEZ EL-ZILITNI, viajó a los EMIRATOS ARABES UNIDOS (31 dic.) para

../4

discutir el traslado de los bienes libios de bancos europeos a los países del Golfo. Al concluir la visita, EL-ZILITNI declaró (1º ene.) que la decisión norteamericana atenta contra la estabilidad del sistema financiero mundial, le impide a LIBIA el cumplimiento de los compromisos contraídos con empresas internacionales que actúan en su territorio y contradice la Carta Básica del Fondo Monetario Internacional. Paralelamente, prosigue la actividad libia para apaciguar a Occidente, en cuyo marco KADHAFI envió una nota al pueblo norteamericano (2 ene.) felicitándolo con motivo de Año Nuevo.

G O L F O P E R S I C O
==========

IRAK - Día del Ejército

7. En ocasión del 71º aniversario de la creación del Ejército Iraquí (6 ene.), SADDAM HUSSEIN mantuvo entrevistas con miembros del Consejo Revolucionario, del Comando General del Ejército y con sus asesores militares en su despacho presidencial. También pronunció un discurso en el cual elogió los méritos, en especial espirituales, del Ejército Iraquí y su contribución al pueblo iraquí y a la Nación Arabe. La alocución, que contenía numerosos motivos islámicos, se concentró en los éxitos del Ejército Iraquí, particularmente en la Guerra del Golfo. En este discurso, SADDAM no se refirió a los serios problemas que IRAK enfrenta ahora en todos los terrenos.

8. Con motivo del Día del Ejército, el Ministro de Defensa, ALI HASSAN AL- MAJID, concedió entrevistas a los medios de comunicación iraquíes, en las cuales informó que IRAK había decidido reducir su ejército y mejorar la estructura del mismo, y que sus tropas habían sido reforzadas y capacitadas para operar desde sus bases a grandes distancias. El Ministro señaló que los objetivos del Ejército son defender la seguridad de IRAK y sus fronteras, y ayudar a los árabes, en caso de que se le solicite. AL-MAJID

../5

9201776

subrayó que su país no tiene interés en la guerra, pero su ejército está preparado si la misma le fuera impuesta por los enemigos de IRAN, siendo los principales: las fuerzas árabes "reaccionarias", ISRAEL e IRAN.

ARABIA SAUDITA - Efervescencia interior por la creación del Consejo de la Shura

9. El Rey FAHED anunció (30 dic.) que durante el mes de febrero se publicarían las disposiciones para la creación del Consejo de la Shura en el reino. Al mismo tiempo, y posiblemente ante la proximidad de la fecha del establecimiento del Consejo de la Shura, continúa la efervescencia entre factores religiosos de ARABIA SAUDITA, interesados en lograr la mayoría de las bancas en el Consejo.

10. Es posible que debido a esta agitación, el jefe del establishment religioso saudita, Jeque ABDEL AZIZ BIN BAZ, atacó (27 dic.) a factores religiosos del país, al parecer fundamentalistas extremistas. En declaraciones dadas a conocer por la televisión y la prensa sauditas, BIN BAZ censuró a factores religiosos que se reunen secretamente, difunden sus opiniones entre la población mediante cassettes y sermones en las mezquitas, y denigran a dignatarios religiosos cuyas opiniones o interpretaciones religiosas difieren de las suyas. Asimismo, agregó que la conducta de aquéllos contradice los principios del Islam, atenta contra la posición de los sacerdotes y contra la unidad musulmana, favoreciendo a los laicos occidentalizantes. De acuerdo con una información periodística aislada, también el Emir TURKI AL-FEISAL (Jefe del Servicio de Inteligencia saudita) atacó recientemente en dos oportunidades la actividad de los fundamentalistas.

IRAN - Apertura de la Embajada en AZERBAIDJAN

11. Como una medida adicional para intensificar sus relaciones

../.

9301774

y su influencia en las nuevas Repúblicas musulmanas que surgieron de lo que fuera la UNION SOVIETICA, el Vicecanciller VAHEZI de IRAN viajo a AZERBAIDJAN (2-4 ene.), donde inauguró oficialmente la Embajada de IRAN. Se trata de la segunda Embajada irania que se abre en las Repúblicas despues de TURKMENISTAN. En el transcurso de su visita, VAHEZI se reunió con el Presidente de AZERBAIDJAN, y destacó la necesidad de intensificar la cooperación economica entre los dos paises.

12. Se recordará que el Canciller iranio, ALI AKBAR VELAYATI, habia visitado las Repúblicas musulmanas (24 nov. - 3 dic. 91), y habia firmado acuerdos de cooperación económica y cultural con todas ellas. Sus razones fueron, por una parte, aumentar la gravitación de TEHERAN en estos paises, y por la otra, frenar los crecientes esfuerzos de ARABIA SAUDITA y TURQUIA para ganar influencia en esa región. En este marco, el "TEHERAN TIMES" informaba (5 ene.) que IRAN también está gestionando la incorporación de las seis Repúblicas musulmanas a la ECO (Organización de Cooperación Económica entre IRAN, TURQUIA y PAQUISTAN).

S E C R E T O

10 DE DICIEMBRE DE 1991

INFORME NO.: 11 /7524

ASUNTO: EL MEDIO ORIENTE - TENDENCIAS

ACTUALIZADO AL 12 DE NOVIEMBRE DE 1991.

1. EL PERIODO ACTUAL ES FAVORABLE A LOS ELEMENTOS MODERADOS DEL MEDIO ORIENTE, LOS RADICALES SE HALLAN EN DECLINACION COMO RESULTADO DE LA CRISIS DEL GOLFO, Y LA DERROTA IRAQUI HA LIBERADO A LOS ELEMENTOS MODERADOS DEL DOMINIO DE SADAM HUSSEIN. ESTE PERIODO DEBE SER EXPLOTADO PARA IMPLANTAR UNA ESTABILIZACION. LA AGENDA INTERNACIONAL CENTRA SUS ESFUERZOS EN EL SENTIDO DE UNA ESTABILIZACION REGIONAL EN TRES DIRECCIONES PRINCIPALES:-

A. LA SOLUCION DEL CONFLICTO ARABE-ISRAELI Y DEL PROBLEMA PALESTINO. SE HA ADELANTADO UN GRAN PASO EN ESTA DIRECCION EN LA CONFERENCIA DE PAZ DE MADRID Y EN LAS CONVERSACIONES BILATERALES SUBSIGUIENTES.

B. EL CONTROL DE ARMAS Y LA NO PROLIFERACION DE ARMAS DE DESTRUCCION MASIVA. ESTE TEMA TAMBIEN ESTARA INCLUIDO EN LA AGENDA DE LAS CONVERSACIONES ARABES-ISRAELIES EN EL MARCO DE UN COMITE MULTILATERAL, PARA LA DISCUSION DE VARIOS TEMAS DE INTERES REGIONAL.

C. LA RECUPERACION ECONOMICA Y LA REDISTRIBUCION DE LA RIQUEZA.

2/..

9201780

01-07

2. LA CRISIS DEL GOLFO HA CAUSADO UN CAMBIO ESTRATEGICO EN LA REGION. LOS PAISES DE LA REGION ESTAN DISPUESTOS POR PRIMERA VEZ A RECONOCER LA PRIORIDAD DE SUS PROPIOS INTERESES PARTICULARES, Y HAN ABANDONADO LA BUSQUEDA DE SOLUCIONES DE CONSENSO,DEJANDO AL MUNDO ARABE SIN UN CAMPO RADICAL CAPAZ DE IMPONER SUS OPINIONES EN LOS PAISES ARABES. EL NUEVO ALINEAMIENTO, Y LA DECLINACION DE LO COLECTIVO EN EL MUNDO ARABE HA DADO UN GRAN GOLPE A LA OLP, QUE OBTENIA FUERZA DE LA ADHERENCIA COLECTIVA AL COMUN DENOMINADOR MAS BAJO, Y NO HAY HOY EN DIA UN PAIS ARABE LIDER QUE ESTE LISTO A OTORGARLE A LA ORGANIZACION EL DERECHO A VETAR SUS GESTIONES.

3. POR PRIMERA VEZ DESDE CAMP DAVID, ESTAMOS INTERVINIENDO EN UN PROCESO VIABLE DE PAZ, CON DOS OBJETIVOS: LA SOLUCION DEL CONFLICTO ENTRE ISRAEL Y SUS VECINOS ARABES, Y DEL PROBLEMA PALESTINO, CON LA MISMA URGENCIA. ESTA 'DOBLE PISTA' ES UN COMPROMISO ENTRE LA POSICION ISRAELI, QUE VE EL CONFLICTO CON LOS ESTADOS ARABES COMO EL NUCLEO DEL PROBLEMA, Y LA ACTITUD ARABE, QUE CONSIDERA EL PROBLEMA PALESTINO COMO 'EL CORAZON DEL CONFLICTO'. MAS AUN, EL PRESENTE PROCESO DE PAZ ES CERCANO A LA CONCEPCION ISRAELI TAL COMO FUERA EXPUESTA POR VARIOS GOBIERNOS ISRAELIES EN LA ULTIMA DECADA. ESTA CONCEPCION, TAL COMO FUERA IMPLEMENTADA EN LAS NEGOCIACIONES ENTRE ISRAEL Y EGIPTO, ESTA BASADA EN EL DESEO DE INICIAR NEGOCIACIONES ABIERTAS CON TODOS NUESTROS VECINOS ARABES SOBRE LA BASE DE LAS RESOLUCIONES DEL CONSEJO DE SEGURIDAD DE LA UN NO. 242 Y 338, SIN CONDICIONES PREVIAS Y SIN NECESIDAD DE INTERMEDIARIOS. AL MISMO TIEMPO,

3/..

COMPRENDIENDO LA COMPLEJIDAD DE LOS TEMAS EN CUESTION, ISRAEL SIEMPRE HA ESTADO A FAVOR DE UN PROCESO GRADUAL, UN PROCESO EN EL QUE CADA LADO PUEDA VOLVER A ESTIMAR LA BUENA VOLUNTAD DEL OTRO, Y SE ASUMAN MEDIDAS PARA LA CONSTRUCCION DE LA CONFIANZA MUTUA.

4. UNO DE LOS TEMAS TRADICIONALES DE DISCORDIA HA SIDO SIEMPRE LA POSICION ISRAELI CONTRA LA CREACION DE UN ESTADO PALESTINO EN LA FRANJA OCCIDENTAL Y EN GAZA. SIN EMBARGO, RESPECTO A ESTA CUESTION, ISRAEL ESTA LEJOS DE SER EL UNICO EN ESTA POSICION. LA MAYORIA DE LOS LIDERES ARABES HAN EXPRESADO A TITULO PRIVADO SUS RESERVAS O SU TOTAL RECHAZO A UN ESTADO DE ESTE TIPO, POR CONSIDERARLO UNA AMENAZA A LA ESTABILIDAD DE LA REGION, PUESTO QUE:

A. UN ESTADO COMO ESTE TENDRA UN EFECTO IRREDENTISTA NO SOLO EN LA VIDA ARABE DENTRO DE ISRAEL SIMO TAMBIEN EN LA POBLACION PALESTINA DE JORDANIA, Y PODRIA IMPULSAR UNA DESESTABILIZACION DE ESTE PAIS.

B. UN ESTADO DE ESTE TIPO NO PODRIA RESOLVER EL PROBLEMA DE TODOS LOS PALESTINOS EN LA DIASPORA, Y PROBABLEMENTE SE AHONDARIAN LOS PROFUNDOS CONFLICTOS EXISTENTES ENTRE LA POBLACION RESIDENTE Y LOS REFUGIADOS (ESPECIALMENTE LOS QUE LLEGAN DEL GOLFO, EL LIBANO, JORDANIA Y SIRIA) POR UN LADO, Y LOS RESIDENTES SEDENTARIOS DE GAZA Y LOS DE LA FRANJA OCCIDENTAL.

4/..

5. LA CONFERENCIA DE MADRID HA PUESTO EN MARCHA TRES SERIES DE NEGOCIACIONES BILATERALES (ISRAELIES-JORDANOS-PALESTINOS, ISRAEL-SIRIA, ISRAEL-EL LIBANO), Y UNA PISTA SEPARADA, AUNQUE PARALELA, DE NEGOCIACIONES MULTILATERALES QUE SE OCUPARAN DE UNA VASTA GAMA DE COMPLEJOS PROBLEMAS REGIONALES, DESDE EL ARMAMENTO Y HASTA EL CONTROL DE LA ECOLOGIA Y DE FUENTES DE AGUA. YA ESTA CLARO QUE LOS JORDANOS Y LOS PALESTINOS DE LOS TERRITORIOS TIENEN MAS ENTUSIASMO POR PARTICIPAR EN ESTAS CONVERSACIONES, Y SI NO SERAN ESTORBADOS POR LIMITACIONES EXTERNAS (LAS PRESIONES DE SIRIA Y DE LA OLP) ESTA PISTA DE CONVERSACIONES TIENE LAS MAYORES POSIBILIDADES DE PROGRESAR. POR OTRO LADO, DAMASCO ATA LAS MANOS DE LOS LIBANESES, Y POR EL MOMENTO SERA DIFICIL REALIZAR UN PROGRESO SEPARADO CON EL LIBANO. SIRIA POR SU LADO CONTINUA EN SU POSICION PERMANENTEMENTE INTRANSIGENTE Y NO MUESTRA LA MAS MINIMA SENAL DE ENTRAR EN VERDADERAS NEGOCIACIONES .

6. LA DISPOSICION DE LOS PALESTINOS DE LOS TERRITORIOS PARA PARTICIPAR DEL PROCESO ES EN PRIMER LUGAR EL RESULTADO DE LA DECLINACION DEL STATUS INTERNACIONAL E INTERARABE DE LA OLP - UN FENOMENO QUE FUE ENSOMBRECIDO POR UNA CRECIENTE AUTOCONFIANZA ENTRE LOS LIDERES PALESTINOS DE LOS TERRITORIOS. MIENTRAS ESTOS LIDERES SIGUEN MENCIONANDO A LA OLP PARA OBTENER LEGITIMIDAD, ESTAN PARADOS CADA VEZ MAS FIRMES SOBRE SUS PROPIOS PIES, Y REPRESENTAN LOS INTERESES DE SU PROPIA CIRCUNSCRIPCION. NOSOTROS PREVEMOS QUE LAS PROXIMAS NEGOCIACIONES REFORZARAN ESTA VIA, AUNQUE ESTO DEPENDE DE QUE LA COMUNIDAD INTERNACIONAL NO CAUSE EFECTOS CONTRAPRODUCENTES REFORZANDO A LA OLP.

5/..

7. MIENTRAS NOS CONCENTRAMOS EN EL PROCESO DE PAZ QUE ESPERAMOS QUE TRAIGA ESTABILIDAD A LA REGION, NO DEBEMOS OLVIDAR LOS OTROS ASPECTOS DEL AREA QUE INFLUYEN EN EL SENTIDO DE LA INESTIBILIDAD. A PESAR DE LA DERROTA MILITAR SUFRIDA, EL REGIMEN IRAQUI CONTINUA INTACTO, Y SIGUE APLICANDO UNA POLITICA ENCAMINADA A CONFUNDIR, Y A LA ESPERA DE QUE EL MUNDO SE CANSE, CON EL FIN DE RETORNAR A SUS PROYECTOS DE CONSTRUCCION DE ARMAMENTO NO-CONVENCIONAL, Y DE LOGRAR LA DOMINACION DE LA REGION. LA META DE UN 'NUEVO IRAK' SIN SADAM HUSSEIN PARECE MUY LEJOS DE CONCRETARSE POR EL MOMENTO. LOS OFICIALES SUPERIORES DEL EJERCITO SIGUEN SIENDO LEALES A SADAM HUSSEIN, Y PARECE QUE NO HAY NINGUNA AMENAZA INMINENTE AL PODER DE SADAM HUSSEIN. PARADOJICAMENTE, LAS REBELIONES DE LOS SHIITAS Y DE LOS KURDOS QUE TEORICAMENTE PODIAN HABER DERRUMBADO AL REGIMEN, EN REALIDAD SON CONTRAPRODUCENTES Y HAN ALENTADO AL REGIMEN ORIGINANDO EL APOYO INTERNO A SADAM POR EL TEMOR A UNA FRAGMENTACION, Y LA PREOCUPACION DE OTROS PAISES ARABES FRENTE A LA POSIBILIDAD DE QUE ELEMENTOS SHIITAS RADICALES TOMEN EL PODER EN IRAK, CREANDO UN REGIMEN ALIADO DE IRAN. SIN EMBARGO, ESTO NO LLEVARA A LOS ESTADOS DE LA REGION A LA ACEPTACION Y LA REHABILITACION DE SADAM HUSSEIN.

8. AUNQUE SE HALLE UN REEMPLAZANTE PARA SADAM HUSSEIN DENTRO DE SU CIRCULO LEAL, ESTO NO SIGNIFICA QUE SE PRODUCIRA UN CAMBIO FUNDAMENTAL DEL REGIMEN Y DE SUS DIRECTRICES POLITICAS. POR ESO ES IMPORTANTE EL RECHAZO DE LA CAPACIDAD MILITAR OFENSIVA DE IRAK, DESMANTELANDO COMPLETAMENTE SU ARMAMENTO NO CONVENCIONAL,

6/..

LF 221730

IMPIDIENDO SU DESARROLLO Y LIMITANDO EL PODER MILITAR CONVENCIONAL IRAQUI.

9. HAY QUIENES CREEN QUE LA MEJOR MANERA DE NEUTRALIZAR LA AMENAZA IRAQUI ES LA DE CONTENERLA MEDIANTE CONTRAPESOS. LA POLITICA DE CONCILIACION Y LA IMPRESION DISTORSIONADA DE QUE IRAK CONSTITUYE UN CONTRAPESO FRENTE A IRAN, HA LLEVADO AL FENOMENO DE SADAM HUSSEIN. LOS ESTADOS DE LA REGION DEBERAN CUIDARSE DE NO REPETIR EL ERROR TRASLADANDO ESTA POLITICA A IRAN O SIRIA. EL ACUERDO ARABE AL CONTROL SIRIO DE EL LIBANO ES UN EJEMPLO QUE CONCIERNE AL TEMA.
PUEDE COMPROBARSE QUE ESTO ES CONTRAPRODUCENTE, Y NO GARANTIZARA LA COOPERACION DE SIRIA CON LOS PAISES MODERADOS EN EL FUTURO.

10. ASIMISMO, EL APACIGUAMIENTO DE IRAN EN EL GOLFO NO CONVERTIRA A LA DOCTRINA IRANIA REVOLUCIONARIA EN MENOS CONTUNDENTE, Y NO LOGRARA QUE IRAN ESTE MAS DISPUESTO A UNA INTEGRACION PACIFICA EN LA REGION. IRAN, LEJOS DE SER EL CONTRAPESO A SADAM HUSSEIN, HA SIDO PELIGROSAMENTE ROBUSTECIDO POR LOS RESULTADOS DE LA GUERRA, Y SE HA EMBARCADO EN UN ESFUERZO POR REHABILITAR SU ARSENAL CONVENCIONAL Y NO CONVENCIONAL. AL MISMO TIEMPO, HEMOS SIDO TESTIGOS DURANTE LOS ULTIMOS MESES DE UN INCREMENTO DEL INTERES IRANIO EN MOVIMIENTOS ISLAMICOS DEL MUNDO ARABE, Y ESPECIALMENTE EN AFRICA DEL NORTE (SUDAN, ARGELIA).

7/..

03 931780

11. LA GUERRA DEL GOLFO HA PROBADO ADEMAS LA LIMITADA CAPACIDAD DEL MOVIMIENTO ISLAMICO COMO ELEMENTO DE INESTIBILIDAD QUE SADAM HUSSEIN TRATARA DE EXPLOTAR. EN EL ANALISIS FINAL, LOS PAISES DEL GOLFO HAN ACTUADO A FAVOR DE LOS TEMAS ESPECIFICOS DE SU SEGURIDAD NACIONAL, SIN UN TEMOR DESMESURADO POR LAS REPERCUSIONES INTERNAS. ESTE JUEGO HA OBTENIDO BUENOS RESULTADOS. ESTA ES UNA LECCION PARA LA REGION, QUE HA SIDO ATEMORIZADA POR EL 'DEMONIO' DE LAS REPERCUSIONES INTERNAS POR CUALQUIER MEDIDA TENDIENTE A LA MODERACION.

12. EL ACUERDO PLASMADO EN EL TRANSCURSO DE LA CRISIS DEL GOLFO Y POSTERIORMENTE A LA MISMA, ESTA BASADO EN LA PREMISA DE QUE LOS ARREGLOS DE SEGURIDAD DEBEN ESTAR FUNDAMENTADOS EN UNA AFINIDAD ESTRATEGICA, MILITAR Y ECONOMICA ENTRE LOS PAISES DEL CONCEJO DE COOPERACION DEL GOLFO (CCG), SIRIA Y EGIPTO. DE ESTE MODO PODIA HABERSE PREVISTO QUE EL ARREGLO DE SEGURIDAD REGIONAL ESTARIA BASADO EN DOS NIVELES: UN NIVEL ARABE (EL CCG CON EL RESPALDO DE SIRIA Y EGIPTO), Y EL PLANO DE LOS ESTADOS UNIDOS, CON UNA PRESENCIA MILITAR BASTANTE LIMITADA. NO OBSTANTE, COMO RESULTADO DE LA CRECIENTE TENDENCIA DE UNA PARTE DE LOS ESTADOS DEL GOLFO A PREFERIR SUS PROPIOS INTERESES PARTICULARES, HAN OPTADO POR ARREGLOS DE SEGURIDAD QUE SE BASAN CASI EXCLUSIVAMENTE EN LA DISUASION NORTEAMERICANA, BLANDIENDO LA 'CUBIERTA' ARABE PARA ESTOS ARREGLOS.

520750

MINISTERIO DE DEFENSA NACIONAL

D. G. I. I.

DIRECCION GENERAL DE INFORMACION DE DEFENSA

DIV. MICROFILMACION

1235
(PG)

ACTA DE CIERRE DE MICROFILMACION:

LUGAR DE LA MICROFILMACION: (ORGANISMO) DIRECCION GENERAL DE INFORMACION DE DEFENSA.-

FECHA DE FINALIZACION DE LA MICROFILMACION: 08 de Julio de 1993.-

DENOMINACION DE LA DOCUMENTACION: DOCUMENTOS DE LA D.G.I.D. CORRESPONDIENTES AL AÑO 1992.-

IDENTIFICACION DEL ULTIMO ORIGINAL MICROFILMADO: R.E. Nro.9201780 (Informe No. 7524,Asunto:EL MEDIO ORIENTE-TENDENCIAS) F/S 01/07.

OPERARIO/S: Sdo. 1ra. S. López,Sdo.1ra.G. Pose, Sdo.1ra.J.Gónzalez

REDUCCION DE IMAGEN: 29 x

SISTEMA EMPLEADO: STANDARD

ROLLO SIMULTANEO: NO

VISTO: Una vez comprobadas las características que contiene el último documento microfilmado en el cierre del acta, se da por finalizada la microfilmación, firmando para su constancia el funcionario responsable y la Dirección de la Oficina, como aval de la autenticidad de este Rollo.-

El Encargado de la División Microfilmación

S.O.M.

Juan Carlos Martínez

El Jefe del Gabinete De D.G.I.D.

Cnel.

FIN

ROLLO

1235

ANEXO ROLLO

1235

MINISTERIO DE DEFENSA NACIONAL

DIRECCION GENERAL DE INFORMACION DE DEFENSA

A. G. I. I.

DIV. MICROFILMACION

A C T A DE A P E R T U R A

ANEXO AL ROLLO N° 1235 (PG)

LUGAR DE LA MICROFILMACION (ORGANISMO): DIRECCION GENERAL DE INFORMACION DE DEFENSA.

FECHA DE INICIACION DE LA MICROFILMACION: 13 de Julio de 1993.-

DENOMINACION DE LA DOCUMENTACION QUE SE VUELVE A MICROFILMAR: DOCUMENTOS DE LA D.G.I.D. CORRESPONDIENTES AL AÑO 1992.-

R.E. 0058, 0482,1281,1283,1289,1290,1303,1304,1305,1306,1307,1308,1309, 1310,1451,1613,1688,1739,

IDENTIFICACION DE PRIMER ORIGINAL MICROFILMADO: R.E. 9200058 (Resurge Sub versión en Venezuela) F/S 01/01

OPERARIO/S: Sdo. 1ra. G. Pose.-

REDUCCION DE IMAGEN: 29 x

SISTEMA EMPLEADO: STANDARD

ROLLO SIMULTANEO: NO

DESCARTE: PERSONAL DE CADA UNO DE LOS DEPARTAMENTOS

PREPARACION DOCUMENTAL: PERSONAL DE CADA UNO DE LOS DEPARTAMENTOS

NOTA: LOS DOCUMENTOS QUE FALTAN NO FUERON UBICADOS POR LOS DEPARTAMENTOS EN EL MOMENTO DE LA MICROFILMACION.

CONTROL: PERSONAL DEL A.G.I.I.

VISTO: **Una vez comprobadas las características que contiene el primer documento en la apertura del Acta, se procede a la iniciación de la microfilmación, firmando para su constancia el funcionario responsable y la Dirección de la Oficina.-**

El Encargado de la División Microfilmación

S.O.M.

Juan Carlos Martínez

El Jefe del AGII de la DGID

Cnel.

A.G.I.I. Walter A. Mesa.

MINISTERIO DE DEFENSA NACIONAL - DIRECCION GENERAL DE INFORMACION DE DEFENSA - República O. del Uruguay

Documentos D.G.I.D.

Año 1992

Resurge subversión en Venezuela
15oct 15
67390
1063
1945

SUBVERSION RESURGE EN VENEZUELA

CARACAS.- El Fiscal General de Venezuela, Ramón Escovar Salom, alertó ayer sobre un resurgimiento de "movimientos subversivos" en su país, que coincide con la actual oleada de protestas populares contra la política económica del Gobierno

En una entrevista difundida por una emisora de radio, Escovar Salom dijo que, aunque la situación política, social y económica de Venezuela es sumamente explosiva en la actualidad, no considera probable que se produzca un golpe de Estado.

Escovar Salom aseguró que las violentas que han conmocionado al país en las última semanas en las que hubo 12 muertos, responden al malestar social que existe en Venezuela.

Opinó que hay que mantener la vigilancia ante las versiones sobre la reaparición de la subversión para evitar que cualquier protesta civil contra medidas del Gobierno sea reprimida como si se tratara de una actividad de grupos guerrilleros.

El Fiscal General instó a sectores políticos oficiales a poner "especial cuidado" en sus señalamientos sobre las relaciones entre "movimientos subversivos" y centenares de manifestaciones estudiantiles contra las medidas económicas del Gobierno.

Sus declaraciones parecen aludir a las afirmaciones hechas por políticos como Humberto Celli, presidente del partido de Gobierno, Acción Democrática, quien afirmó que las [illegible] actividad guerrillera.

Celli aseguró que "el Gobierno [illegible] desinformación, no está [illegible] enfrentarse a la [illegible] de los años [illegible] reeditada" en Venezuela.

La actividad [illegible] practicamente en Venezuela [illegible] la década de los [illegible] gobierno del [illegible] Caldera (1969-1974).

01 01

92 00058

Nº DOCUMENTO 1 1 0 4 3 /
TITULO NUEVAS ORDENES RELIGIOSAS SURGEN CON FUERZA
PROCEDENCIA JB 150028
FECHA DE PROCEDENCIA 22/12
VINCULACIONES B 10046
ES 11165
I 11020.
00
92.00482.
01/01.

Novas ordens religiosas surgem com força na Igreja católica

José Mitchell

PORTO ALEGRE — A orientação do papa João Paulo II para uma nova evangelização no mundo e o revigoramento de movimentos espirituais não só estão incentivando a atuação de grupos leigos católicos como os carismáticos, mas também levando à criação de novas ordens religiosas, que priorizam a espiritualidade e começam a fincar raízes em diferentes pontos do país. Nos últimos meses duas ordens estrangeiras se instalaram discretamente em Porto Alegre: Os Legionários de Cristo, originários do México, e o Instituto Apostólico *Verbum Dei*, da Espanha. Em comum, a ação missionária pela evangelização, embora os legionários atuem mais junto às escolas e famílias das elites e os verbistas com a população pobre.

Nos meios religiosos, os legionários são vistos como os jesuítas do ano 2.000, pela sua fidelidade absoluta ao papa, a disponibilidade da congregação à serviço da Santa Sé (a formação sacerdotal só é feita em Roma) e por uma série de detalhes, como atuação mais ligada às elites ou o uso do *clergyman* (ternos pretos com colarinho branco), o hábito religioso abandonado por boa parte das ordens, inclusive pelos jesuítas. "A Igreja Católica estava imobilizada, perdia fiéis para seitas e necessitava de ordens religiosas com uma nova forma de evangelização. Os Legionários de Cristo vieram ao Brasil por orientação direta do papa João Paulo II", conta o padre Roberto Paz, que atende à pastoral universitária na PUC gaúcha.

A partir do próximo ano ele contará com a ajuda do padre espanhol Arturo Diaz, 29 anos, que, junto com o irmão mexicano Francisco Torres, 26, são os únicos representantes dos Legionários de Cristo no Rio Grande do Sul. Esta ordem instalou-se há cinco anos no Rio de Janeiro, com total apoio do cardeal Eugênio Salles, criou um seminário (15 alunos atualmente) em Curitiba e há dois meses chegou a Porto Alegre.

A arquidiocese de Porto Alegre é uma das mais bem servidas por sacerdotes (500 para uma população de 2,8 milhões), mas a carência de padres ainda é grande. Os legionários são 300 padres em todo o mundo, dos quais 10 no Brasil. "Nosso objetivo é a instauração do reino de Cristo. Para isto atuamos junto aos leigos que possam influir pela sua capacidade. As elites são a chave da nossa sociedade", disse o padre Arturo, um dos 60 que foram sagrados pelo papa João Paulo II em janeiro deste ano.

Porto Alegre — Mauro [illegible]

Irmão Torres (E) e padre Diaz: Legionários de Cristo no Brasil

9200482

001(A)/1

Despojamento — Os verbistas, integrantes da *Verbum Dei* (palavra de Deus, em latim) preferem atuar entre a população pobre. Alguns, que trabalham em vilas pobres de São Paulo, há poucos meses se transferiram discretamente para Porto Alegre. Três religiosas, a espanhola Maria Antônia e duas freiras brasileiras, ficaram provisoriamente numa escola até se instalarem na semana passada na Igreja Santa Cruz, onde está o padre português Antônio Loureiro, também verbista.

Sua presença resolveu a situação desta igreja, há mais de dois anos sem um vigário fixo e com uma intensa programação de catequese, uma das atividades prioritárias dos verbistas. O gru- [illegible] de missionários se preparou para um casal paulista que abandonou tudo para atuar na evangelização.

Num despojamento maior até que o dos franciscanos, os verbistas se [illegible] pela pobreza absoluta. Nos primeiros dias de sua vigília na capital gaúcha, dividiram uma única banana entre quatro pessoas como refeição diária, até que, casualmente, e espantado, uma das paroquianas da Igreja Santa Cruz descobriu o fato. Imediatamente os paroquianos da Santa Cruz providenciaram um *rancho* (cesta de alimentos) e refeições diárias para os verbistas. A líder do grupo, irmã Maria Antônia, se recusa a falar sobre sua trajetória, alegando que preferem ficar conhecidos pela sua ação pastoral do que por entrevistas.

9200482

Grupo carismático é o mais atuante

"As ordens religiosas, como a *Verbum Dei* ou os Legionários de Cristo vêm com novo ardor, com novos métodos de evangelização e se integram a um movimento geral na Igreja de revigoramento da divulgação da palavra de Deus e são bem vistos. Mas padres, religiosos, Ordens religiosas mais tradicionais e conhecidas, como jesuítas, franciscanos, capuchinhos, e movimentos leigos, todos buscam se integrar no projeto da nova evangelização do mundo que o papa João Paulo II tanto apregoa e sobre o qual já fez centenas de pronunciamentos", disse o relações públicas do Centro de Pastoral, monsenhor Augusto Dalvit.

Dalvit é um dos sacerdotes gaúchos que fazem parte do Movimento Carismático, um dos 30 grupos de leigos católicos existentes em Porto Alegre, e o que mais se desenvolveu nos últimos anos no Brasil, como uma reação também à ação das seitas e, de certa forma também, ao excessivo materialismo da atuação das Comunidades Eclesiais de Base ligadas à Teologia da Libertação. Os carismáticos surpreenderam os gaúchos quando reuniram mais de 20 mil pessoas num encontro ano passado no ginásio Gigantinho de Porto Alegre, realizando curas religiosas e exorcismos. Houve algumas críticas, como a do bispo D. Ivo Lorscheiter, secretário regional da CNBB, quanto a realização de exorcismos. Mas o fato é que os carismáticos são o grupo leigo que mais cresce no Brasil, somam cinco milhões, dos quais 200 mil no Rio Grande do Sul.

Padre Dalvit destaca que dos grupos leigos, um dos mais antigos e o maior entre os católicos é o do "Apostolado da Oração", com 125 anos de existência. "Atravessaram mais de século sem morrer porque sempre rezaram muito", comparando com a "Ação Católica" (mais ligada a uma atração temporal), que morreu no Brasil. Aliás, a prioridade da Arquidiocese da capital para os próximos 10 anos é a evangelização (formação de agentes, organização e ação missionária), "de casa em casa, como fizeram os apóstolos e os cristãos".

99001199

001(B)/1

Nº. DOCUMENTO 9201281
TITULO Acuerdo de Paz
PDT ENLACE BRASIL
FECHA 22-01-92
VINCULACION SERV. BASICO
507511 11164
11302
11163
11339

INUR Nº 0036.22/220192

9201281

INUR Nº 0037.22/220192

01-01 9201282

INUR Nº 0038.22/220192

EM

Proposta de reestruturação das Forças Armadas.

10 JAN 92

"de banco para criar"

01_01

9201283

INUR Nº 0044.121/270192

[illegible]

[illegible]

[illegible] 01-51 9201289

INUR Nº 0045.121/270192

CIÊNCIA E TECNOLOGIA

Autoriza a [illegible] Estado para [illegible]

01-02

9201290

02-02

02 01 290

[illegible] 947.[illegible]/000292

PERU

[illegible] do Movimento Revolucionário Tupac Amaru (MRTA).

[illegible] "Comandante RICARDO" [illegible] Amaru [illegible] "[illegible] ALDIZES REÁTEGUI" [illegible] está [illegible] outros [illegible]

[illegible] está [illegible] "Comandante ROLANDO" [illegible] MRTA, "vem determinando [illegible] de membros da organização, em razão de [illegible]"

[illegible]

[illegible] prática [illegible] VÍCTOR [illegible] "Comandante EVARISTO" [illegible] "Comandante RICARDO", "Comandante GERMAN" [illegible] de ter [illegible]

[illegible]

[illegible] "Sendero Luminoso" [illegible]

01 - 02

9201303

0202

9201303

INFE Nº 078./2/030292

LÍBIA

Investigação internacional sobre atentados terroristas.

[illegible]

01-01

9201304

01-07

9201305

"ROYAL ORDNANCE", "BRITISH AEROSPACE",

"... LAND ROVER",

02

9201305

G3U305

C3

"PIPER AIRCRAFT"

"AUSAV"

"MEDUSA"

"CATAMARAN"

"CHAFE"

"ITALIA"

"MERLIN"

"ISRAEL AIRCRAFT INDUSTRIES LTDA"

ARMADA "ASTILLEROS Y MAESTRANZAS DE LA

9201308

"EL THOMSON" E

"CHANTIER MECANIQUE DE
"FAIREY BROOKE MARINE"
"P.400"

"FAIREY ELECTRICS INDUSTRIALES SA"

"PLUSTER"

05

9201303

"ARMS

9201305

01 of

9301305

Nº 9201306

Aparente intensión de Gobierno Bush de disminuir discusiones sobre "Nafta"

ENLACE BRASIL:

07-02-92

SERV BRASIL

65890	11164
507623	11161
165456	11409
	11392

Pase la hoja

01-

9201306

3,201,306

01-02

9201307

02-02

9201304

ILLEGIBLE

01-01

9201308

9201309

01-02

02 02

9201309

01-02

9201310

02

9201310

ASUNTO: Acuerdo presupuestario en Israel
PERIODICO: La Repub (Isael23)
FECHA: 3/1/92
VIÑETA: Israel (0102)
(PJ - 11.64)
(GN - 1362)

Acuerdo presupuestario en I

...mán, (AFP/EFE).- El primer ministro israelí, Yitzhak Shamir logró ayer obtener el apoyo político necesario para hacer aprobar su presupuesto para 1992 a través de un acuerdo con los pequeños partidos nacionalistas y religiosos de su coalición de gobierno.

En Israel el plazo final para la promulgación de la ley de presupuesto es el 31 de diciembre y este año, por primera vez en su historia, el Estado hebreo llegó a esa fecha sin haberla aprobado.

Para obtener el apoyo de los pequeños partidos de su coalición, Shamir les concedió más de 90 millones de dólares para el establecimiento de escuelas religiosas y el asentamiento de colonias judías en territorios árabes ocupados.

El Partido Nacional Religioso (5 escaños) recibirá la parte de dinero destinada a la educación, comprometiéndose en contrapartida a votar "contra imperial", mientras el Shass, el Agudat Israel y el Degel Hatorah (11 escaños en total) recibieron garantías de que el gobierno construiría 5 mil casas en los territorios ocupados.

Gracias a estas garantías Shamir logrará ahora hacer aprobar su presupuesto en el Knesset, pero muchos analistas temen que sus promesas a los partidos nacionalistas y religiosos puedan perjudicar la concesión de parte de Estados Unidos de fondos destinados a la instalación de los judíos emigrantes de la ex unión Soviética.

El Congreso norteamericano deberá examinar en las próximas semanas la solicitud de garantías bancarias por unos 10 mil millones de dólares a Israel, que fue presentada ayer por el presidente George Bush para facilitar las gestiones de la conferencia internacional de paz sobre Medio Oriente.

INTERESES ELEVADOS

Israel se encuentra virtualmente paralizado el jueves debido a huelgas y nevadas, mientras la empresa estatal eléctrica el cierre de empresas, comercios, bancos, colegios, hospitales y Tel Aviv.

En Jerusalén, donde continuaba nevando el jueves por la mañana, la circulación era muy difícil para la utilización de vehículos de nieve, y algunos barrios periféricos eran inaccesibles.

Las escuelas y las oficinas permanecieron cerradas, así como la Universidad Hebrea. La autopista Nº 1, que une a Jerusalén con Tel Aviv, estaba parcialmente cerrada a la circulación a causa de la nieve. Muchas carreteras en el norte del país, en Galilea y en la meseta del Golán, eran igualmente inutilizables.

ENTRADO
CRUZADO

9201451

DOCUMENTO

TULO

REC. DIRENSO
4/2/92
11176 11512
10046 11224
11345 11365
11019 11226
11666
11314
11511
11510

5

BARRIOS DE RIO CONVERTIDOS EN EL IMPERIO DE LOS NARCOTRAFICANTES

LOS morros pertenecen a una "república libre, independiente e impune"; facturan anualmente unos 100 millones de dólares

RIO DE JANEIRO (EFE).- El narcotráfico se ha convertido en dueño y señor de los barrios marginales de Río de Janeiro en donde, en lugar del terror, constituyó un Imperio que decide sobre la vida de sus habitantes, impone sus propias leyes y desafía a las autoridades con un poder de fuego superior al de la propia Policía.

Una serie de reportajes publicados por el diario Jornal do Brasil muestra que los narcotraficantes tienen su centro en los barrios pobres construidos en los cerros de la ciudad a los que han convertido en una "república libre, independiente e impune".

Según el rotativo, el dominio de esa república se extiende por varias zonas del municipio de Río de Janeiro, se comenta factura anualmente cien millones de dólares, sus leyes promueven las ejecuciones sumarias y el exterminio, sus armas son más sofisticadas que las de la Policía y su poder es "inconvertible".

Jornal do Brasil mostró fotos de las largas filas de compradores de drogas que se forman ante los locales de venta así como del arsenal de pistolas, rifles y ametralladoras soviéticos, norteamericanos e israelíes.

El narcotráfico está dirigido por varias organizaciones, algunas supuestamente vinculadas con la Mafia italiana y el cartel de Medellín, siendo una de ellas, el Comando Rojo (CV), la más poderosa.

Surgimiento

El Comando Rojo dirige el narcotráfico desde la cárcel en donde están recluidos sus principales jefes.

El Comando nació en la década de los años 70 como fruto de la convivencia de los delincuentes comunes con los presos políticos del anterior régimen militar.

La organización, aprendió de los grupos guerrilleros a organizarse en células y a ganarse el apoyo de los pobres con una supuesta preocupación por los problemas sociales. Su lema es "paz, justicia y libertad"...

"Consiguieron aquello que la guerrilla no consiguió: el apoyo de la población carente", dijo William Da Silva, fundador del Comando Rojo y compañero de celda en los años 70 de varios presos políticos.

El Comando domina las asociaciones de pobladores de las favelas (barrios pobres) y ha montado todo un sistema de control que incluye tribunales que juzgan a los delatores o traidores y los sentencian con la muerte o mutilaciones.

Cuando ocurren asesinatos, secuestros o secuestros en las favelas, nunca aparecen testigos ni nadie se anima siquiera a realizar denuncias anónimas, admite la Policía.

Para ganarse el apoyo de los pobladores, los narcotraficantes realizan obras sociales y conceden pensiones o indemnizaciones a las familias de quienes son asesinados, heridos o detenidos en enfrentamientos con la Policía.

Los vecinos, a su vez, deben callar sus casas para esconder drogas o prófugos y prestar socorro a quienes son heridos por la acción policial.

"Debió haber mucho más de cincuenta"

El Alcalde de Río de Janeiro, Marcello Alencar, dijo que la información recogida por Jornal do Brasil "resulta espantosa".

"No creo sin embargo que el Comando Rojo sea el único responsable por el tráfico de drogas. Detrás de la droga hay gente de cuello, de mucha capacidad de organización y con grandes vinculaciones internacionales", ha llegado.

Alencar señaló que el Estado de Río de Janeiro [illegible] un año [illegible] equipos y con [illegible] comisiones lo que le [illegible] con más eficacia.

El Procurador General de la República, Antonio Carlos Biscaia, dijo que, a consecuencia de las informaciones del Jornal do Brasil, resolvió iniciar una investigación criminal e instalar una [illegible] especial para estudiar el problema del narcotráfico.

01/10

[illegible]

[illegible] Jornal do Brasil
16/2/92
VINCULACIONES

A República do Pó

O PODER ECONÔMICO

Um negócio de Cr$ 120 bilhões por ano

O tráfico de drogas é hoje um dos mais florescentes negócios do estado. Segundo cálculos da polícia, as 70 bocas-de-fumo do município faturam Cr$ 2,5 bilhões por semana, Cr$ 10 bilhões por mês, Cr$ 120 bilhões por ano. É um faturamento [illegible] 1991, [illegible] ao movimento das [illegible] de Bob's e do McDonald's, e da [illegible] da [illegible] da Coluna [illegible] o maior [illegible] no Brasil. Com estes números, o governo do estado [illegible] a segunda etapa da Linha Vermelha.

A sofisticação empresarial dos traficantes chegou a tal ponto que há 20 dias a Divisão de Repressão a Entorpecentes descobriu que o bandido Ernaldo Pinto Medeiros, conhecido por *Uê*, Nicanor e Garoto, usa quatro telefones celulares. Em dois deles (os de números 982-3838 e 983-7140), foram feitas várias ligações, via Embratel, para as cidades de Alvorada Oeste (Rondônia) e Campo Grande (Mato Grosso do Sul), bases da rota do tráfico.

Nos fins de semana, quando o movimento é maior, bocas como a Flor da Mina, no Morro do [illegible] — considerada a mais lucrativa da cidade —, chegam a faturar mais de Cr$ 15 milhões por dia. A partir das 18h de sexta-feira, os *soldados do tráfico* são obrigados a manter a ordem em uma fila de cerca de 300 consumidores. No Morro da Mineira, no Catumbi, funciona há três anos um *cheirídromo*, com shows de pagodeiros e outras atrações, além do consumo. Como se vê, é o único comércio no estado que desconhece a crise.

Pelo menos 60% das 70 bocas de fumo, contabilizadas pela polícia no Rio, estão sob o controle da mais perigosa organização criminosa do país, o *Comando Vermelho*, uma quadrilha que se transformou em *empresa*, tem ramificações em outros estados e já está utilizando o *franchising das drogas*. A orientação econômica — tanto quanto a política e a militar — parte do presídio de segurança máxima Bangu I, onde se encontram os chefões — uma prisão que, teoricamente, é inexpugnável.

Utilizando sofisticadas técnicas de negócios por franquia, o *Comando Vermelho* criou a marca *CV*, impressa em bonés, camisetas, plásticos, cartões, e que já aparece pichada em muros da cidade e nos pontos de vendas de drogas. Para usar a *marca*, o candidato a traficante precisa ser aprovado pela organização, que lhe fornece a mercadoria, instruções sobre técnicas de venda e a cobertura, em homens e armas, para garantir a segurança do negócio. Em troca, o *CV* tem uma parte dos lucros.

A organização instituiu ainda uma caixinha previdenciária para os filhos e mulheres de bandidos presos ou mortos. Cerca de 20% da arrecadação com o tráfico e outras ações criminosas, como seqüestros, são destinados à previdência. Por meio de ordens de pagamento remetidas pelo correio, um *tesoureiro* se encarrega de pagar mensalmente a pensão das viúvas e das mulheres dos presos.

Outra parte da caixinha é destinada aos próprios presos, que recebem o dinheiro em espécie ou na forma de gêneros alimentícios, artigos de higiene, roupas e mesmo em drogas. A divisão do lucro de uma boca-de-fumo é eqüitativa: 50% ficam com o dono e os outros 50% são destinados ao pagamento do pessoal, à assistência comunitária e à caixinha previdenciária. Do lucro que lhe cabe, o traficante retira uma parte para honorários de advogados e para eventuais gratificações a policiais.

O *Comando Vermelho* é governado por um colegiado de 30 membros, do qual fazem parte os traficantes Francisco Viriato, o *[illegible]*, Rogério Lengruber, o *Bagulhão*, José Carlos dos Reis Encina, o *Escadinha*, Paulo César Chaves e José Carlos Gregório, o *Gordo*. O homem-chave da quadrilha, porque ainda está em liberdade, é Ernaldo Pinto Medeiros. *Uê* é o *matuto* da organização, encarregado de negociar a compra de cocaína e maconha com os cartéis de Cáli e Medellín, na Colômbia, e com os traficantes bolivianos.

A DRE interceptou informações de que Ernaldo Pinto Medeiros está *lavando* o dinheiro do tráfico em vários estados, por meio de uma empresa chamada Condomínio Edifício Arpoador Rio, de Márcia Messias do Nascimento, comparsa de *Uê*. A polícia apreendeu uma relação de 20 empresas, com aquele mesmo nome, distribuídas em várias cidades de Minas, São Paulo, do Paraná, de Santa Catarina e do Rio Grande do Sul.

Além de *Uê*, o tráfico tem outros *matutos* em atividade. O vereador e candidato a prefeito da cidade mineira de Santa Rita da Jacutinga, José Antônio de Freitas, conhecido pela polícia fluminense como *Toninho do Pó* ou *Toninho Ferro Velho*, é apontado como um deles.

Em relação à *lavagem*, a DRE está atrás dos traficantes *Pedrinho da Prata*, do Morro Dona Marta, em Botafogo, e Tenório, da Ladeira dos Tabajaras. Eles estariam operando através de uma casa de câmbio.

Desde que assumiu a Secretaria de Polícia Civil, Nilo Batista desenvolveu um combate sistemático ao tráfico, através de operações conjuntas com a Polícia Militar. Ele apresenta um balanço expressivo: 90 traficantes já foram indiciados e uma grande quantidade de tóxicos tem sido apreendidas.

Mas do ponto de vista *econômico*, a repressão tem favorecido o negócio: o combate sistemático provoca o aumento do preço das drogas e este aumento faz crescer o lucro dos traficantes. O quilo da cocaína, que era vendido antes a US$ 5 mil, atinge hoje US$ 6,5 mil. É o efeito perverso das leis de um mercado milionário que, ao sustentar o poder político e o poder militar do Comando Vermelho, instaurou no Rio de Janeiro a República do Pó.

92C 1613

O mapa das bocas-de-

Abaixo, os principais pontos de venda de maconha e cocaína no [illegible] dados são da polícia e o faturamento (diário) se refere às quintas, [illegible] movimento. O item *pessoas envolvidas* inclui: o dono da boca [illegible] gerentes do *branco* (cocaína) e do *preto* (maconha), armeiros, vap[illegible]

Morro do Adeus (Bonsucesso) — ***CV***. Ponto de venda por atacado. 50 pessoas, entre as quais um ex-cabo do Exército e três policiais militares. ***Faturamento:*** Cr$ 10 milhões. ***Armamento:*** fuzil russo Kalashinikov AK 47, fuzis americanos Rugger e AR-15 com miras a laser, metralhadoras Beretta, Uru e Uzi, pistolas e revólveres.

Morro da Mineira (Catumbi) — ***CV***. Cinco pontos de venda. 150 pessoas ([illegible] de assaltantes e seqüestradores). Faturamento: Cr$ 8 milhões. (Às sextas-feiras, os consumidores têm direito a pagode na Praça Navona, conhecida pelos viciados como [illegible]). Armamento: fuzis AR-15 e AK 47 Kalashinikov, metralhadoras diversas.

Jacarezinho — Independente (não pertence a nenhuma facção). Dez pontos de venda. 100 pessoas. Faturamento: Cr$ 10 milhões. Armamento: miras a laser, granadas, fuzis americanos AR-15, Rugger e o russo Kalashinikov AK 47, escopetas de várias marcas, metralhadoras Uru, Uzi e Beretta, pistolas Colt 45.

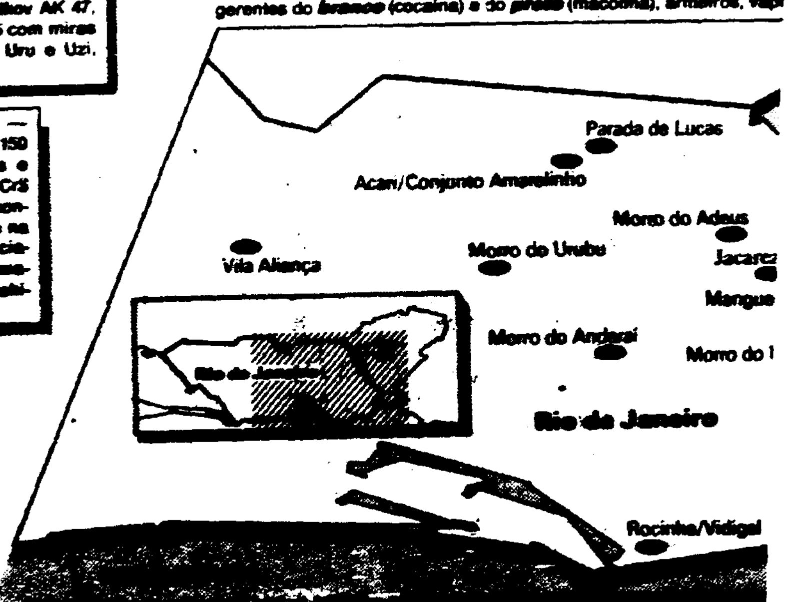

[illegible] (Abolição) — Independente. Quatro pontos, 30 pessoas. Faturamento: Cr$ 5 milhões. Armamento: metralhadoras, pistolas, rifles e revólveres.

Parada de Lucas — ***Terceiro Comando***. Cerca de 80 pessoas. Faturamento: Cr$ 15 milhões. Armamento: fuzis Rugger e AR-15, metralhadoras Beretta e Uzi, pistolas Colt 45 e 9mm.

Cantagalo, Pavão/Pavãozinho (Copacabana/Ipanema) — ***CV***. 50 pessoas. Faturamento: Cr$ 15 milhões. Armamento: metralhadora ponto 30, fuzis AR-15 com miras a laser, metralhadoras Uzis.

Rocinha/Vidigal (ZS) — ***CV***. Dez pontos de venda. 100 pessoas. Faturamento: Cr$ 5 milhões. Armamento: fuzis AR-15 e metralhadoras diversas.

Outros pontos de venda: ***Morro do Juramento*** (Vaz Lobo), ***Ladeira dos Tabajaras*** (Copacabana), ***Morros Chapéu Mangueir[illegible]*** (Catumbi e Santa Teresa), ***Complexo da Maré*** (Bonsucesso), ***Morro do Dendê*** (Ilha do Governador), ***Cidade de Deus*** (Jacarepag[illegible]

[illegible] do 19º Batalhão da Polícia Militar, responsável pelo policiamento do bairro. Segundo estimativa do presidente da Associação do Comércio e Indústria da Zona Sul, Arabe[illegible] dos Santos Lima, as cerca de cinco mil lojas do bairro empregam em torno de 3.700 seguranças, enquanto o 19º BPM tem, entre praças e oficiais, 790 homens.

Em geral, a *polícia paralela* usa porretes e pedaços de ferro, mas é possível também ver alguns seguranças com armas de fogo. Eles ficam nas portas das lojas, para evitar que os pivetes levem, num *arrastão*, produtos expostos nos balcões. Eles deixam as armas escondidas sob as mercadorias e só ficam à vigilância ostensiva — com a arma na mão — no horário do almoço e fim da tarde, quando ocorrem mais furtos. Na loja de modas Pink, na Avenida Nossa Senhora de Copacabana 584, um segurança deixa o porrete pendurado num cabide na entrada da loja, escondido entre as roupas, atitude que o gerente da loja recusa-se a comentar.

A filial das Lojas Pernambucanas da Avenida Nossa Senhora de Copacabana 594 é das que mais sofrem com os *arrastões*. O gerente, Adão da Costa, revela que na maioria das vezes sequer apresenta queixa na delegacia: "O registro de ocorrência só tem [illegible] quando sabemos a quantidade e o tipo da mercadoria furtada. Como em 90% dos casos não é possível saber o que foi levado, nem vamos à delegacia", [illegible] Adão, a loja deixa um funcionário [illegible] qualquer tipo de [illegible] tomando conta dos balcões mais próximos da calçada, os mais visados pelos

Além de balanças de precisão, para uso nas bocas-de-fumo, o Comando Vermelho lançou para consumo geral [illegible] camisetas e bonés.

O mapa das bocas-de-fumo

Abaixo, os principais pontos de venda de maconha e cocaína no município do Rio de Janeiro. Os dados são da polícia e o faturamento (diário) se refere às quintas, sextas e sábados, dias de maior movimento. O item ***pessoas envolvidas*** inclui: o dono da boca, os seguranças/matadores, os gerentes do ***branco*** (cocaína) e do ***preto*** (maconha), armeiros, vaposeiros, olheiros e fogueteiros.

Morro do Adeus (Bonsucesso) — ***CV***. Ponto de venda por atacado, 50 pessoas, entre as quais um ex-cabo do Exército e três policiais militares. Faturamento: Cr$ 10 milhões. Armamento: fuzil russo Kalashnikov AK 47, fuzis americanos Rugger e AR-15 com miras a laser, metralhadoras Beretta, Uru e Uzi, pistolas e revólveres.

Morro da Mineira (Catumbi) — ***CV***. Cinco pontos de venda, 150 pessoas (reduto de assaltantes e seqüestradores). Faturamento: Cr$ 6 milhões. (Às [illegible]-feiras, os consumidores têm direito a pagode na Praça [illegible], conhecida pelos viciados como [illegible]). Armamento: fuzis AR-15 e AK 47 Kalashnikov, metralhadoras diversas.

[illegible] — Independente (não pertence a nenhuma facção). Dez pontos de venda, [illegible] pessoas. Faturamento: Cr$ 10 milhões. Armamento: miras a laser, granadas, fuzis americanos AR-15, Rugger e o russo Kalashnikov AK 47, escopetas de várias marcas, metralhadoras Uru, Uzi e Beretta, pistolas Colt 45.

Morro do Andaraí (ZN) — ***CV***. Nove pontos de venda, 100 pessoas. Faturamento: Cr$ [illegible] milhões, renda do ponto Flor da [illegible], o mais movimentado (recentemente, os traficantes ofereceram ao diretor da Divisão de Repressão a Entorpecentes, Antônio [illegible], Cr$ [illegible] milhões por mês para não serem incomodados pela polícia). Armamento: Fuzil Automático Leve (FAL) de fabricação nacional, e AR-15, metralhadoras Uru, Uzi e Beretta.

Jacarezinho (Zona Norte) — ***CV***. 17 pontos de venda, [illegible] pessoas envolvidas. [illegible] e cocaína no atacado e no varejo. Faturamento: Cr$ [illegible] milhões. Armamento: [illegible] AR-15, metralhadoras [illegible] Uzi-[illegible] e Uzi-Carbine, [illegible] 12 [illegible].

[illegible] — ***CV***. [illegible] pontos de venda, [illegible] pessoas, [illegible]. Faturamento: Cr$ 10 milhões. Armamento: semelhante ao do Andaraí, com [illegible] metralhadora ponto 30 [illegible].

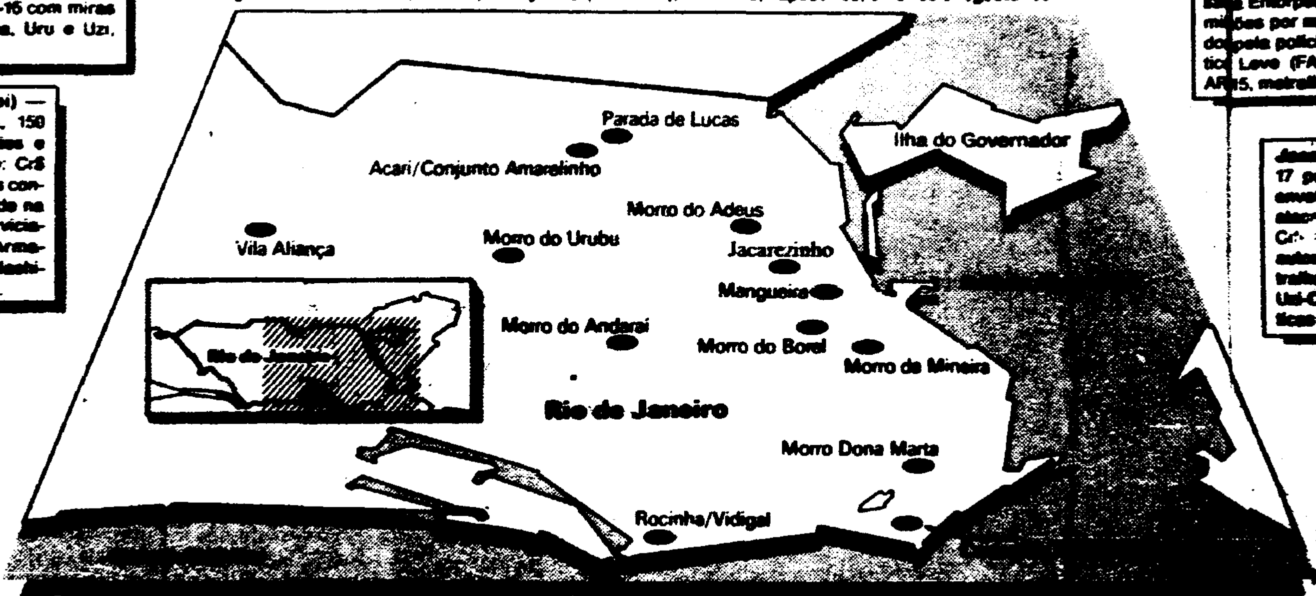

Morro do [illegible] (Abolição) — Independente. Quatro pontos, 50 pessoas. Faturamento: Cr$ 5 milhões. Armamento: metralhadoras, pistolas, rifles e revólveres.

Parada de Lucas — ***Terceiro Comando***. Cerca de 80 pessoas. Faturamento: Cr$ 15 milhões. Armamento: fuzis Rugger e AR-15, metralhadoras Beretta e Uzi, pistolas Colt 45 e 9mm.

Cantagalo, Pavão/Pavãozinho (Copacabana/Ipanema) — ***CV***. 50 pessoas. Faturamento: Cr$ 15 milhões. Armamento: metralhadora ponto 30, fuzis AR-15 com miras a laser, metralhadoras Uzis.

Rocinha/Vidigal (ZS) — ***CV***. Dez pontos de venda, 108 pessoas. Faturamento: Cr$ 5 milhões. Armamento: fuzis AR-15 e metralhadoras diversas.

Morro Dona Marta (Botafogo) — ***CV***. Quatro pontos de venda, 50 pessoas, entre as quais um policial militar. Faturamento: Cr$ 5 milhões. Armamento: Pistol-Uzis, metralhadoras Uru e Beretta.

Vila Aliança (Bangu) — ***Terceiro Comando***. Cinco pontos de venda, [illegible] pessoas (reduto de assaltantes e seqüestradores). Faturamento: Cr$ 10 milhões.

[illegible] — [illegible]. Cinco pontos de venda, [illegible]. Faturamento: Cr$ 10 milhões. Armamento: fuzis Rugger e AR-15, metralhadoras Beretta.

Outros pontos de venda: ***Morro do Juramento*** (Vaz Lobo), ***Ladeira dos Tabajaras*** (Copacabana), ***Morros [illegible] e [illegible]*** (Copacabana), ***Morro do Tuiuti*** (São Cristóvão), ***[illegible]*** (Catumbi e Santa Teresa), ***Complexo da Maré*** (Bonsucesso), ***Morro do Dendê*** (Ilha do Governador), ***Cidade de Deus*** (Jacarepaguá), ***Favela da Vila Vintém*** (Padre Miguel), ***[illegible]*** ([illegible]) e [illegible].

Além de balanças de precisão, para uso nas bocas-de-fumo, o Comando Vermelho lançou para consumo geral a marca CV, impressa em camisetas e bonés

Como chega e como sai

O Rio de Janeiro não produz drogas, mas é o principal corredor de cocaína do país — uma espécie de escada para a droga que vem da Colômbia e da Bolívia e é despachada para a Europa e a América do Norte. O superintendente regional da Polícia Federal e chefe da Interpol no Brasil, Edson Antônio de Oliveira, explica que, por ser uma cidade turística, o Rio favorece o deslocamento dos traficantes estrangeiros.

No Rio, as organizações locais se encarregam da conexão, dando segurança à operação — o desembarque da droga de um avião para o novo embarque em outro. Segundo o superintendente da Polícia Federal, por esse trabalho os traficantes locais podem receber, por exemplo, 60 quilos de uma carga de 400, a título de pagamento. O preço de revenda dessa cocaína pode chegar a US$ 15 mil o quilo.

O produto chega também através de aeroportos como os de Jacarepaguá, Búzios, Juiz de Fora e Macaé, sem falar nos carregamentos que chegam por terra, em ônibus ou carros.

Edson Antônio de Oliveira acha que o Rio "está exportando know-how de assalto. Em roubos de bancos em Rondônia, Salvador, Belém e Recife há sempre cariocas envolvidos", informa. Também o jogo do bicho, segundo ele, está se expandindo por outros estados, embora o comando continue no Rio.

A exemplo dos grandes bicheiros, os traficantes [illegible] muito em comum [illegible] quando enfrentam [illegible] coisa que fazem é [illegible] grandes mansões. "[illegible] vestígios é [illegible] Cabral, o Gilson da 12, [illegible] rão do Andaraí", diz [illegible] inclusive, "diversificam [illegible] não possuem mais no [illegible] de tinha um barraco. [illegible] uma confortável casa [illegible] da e ia todos os [illegible] exercer seu poder de [illegible] e de morte sobre aquela [illegible]

Os preços das drogas

Para se ter uma idéia do volume de cocaína negociada no Rio, a Divisão de Repressão e Entorpecentes usa o exemplo de uma partida, recebida pelo traficante Ernaldo Pinto Medeiros, o *Uê*. Em dezembro último, ele comprou 100 quilos de cocaína pura com traficantes colombianos, recebendo a droga em lotes semanais de 25 quilos, ao custo de US$ 6.500 o quilo.

A polícia calcula que o entorpecente foi distribuído a apenas duas bocas-de-fumo - a do Morro do Juramento, em Vaz Lobo, e a do Morro do Adeus, em Bonsucesso. Depois de *malhada*, a cocaína multiplicou-se cinco vezes — e já se esgotou.

São os seguintes os preços atuais:

- Papelote de cocaína, com um grama: Cr$ 10 mil.
- Pequenina de meio grama: Cr$ 5 mil.
- Quilo de maconha: entre Cr$ 500 e Cr$ 600 mil.
- Trouxinha, um grama: entre Cr$ 2 e Cr$ 3 mil.

Para manter a boca-de-fumo em funcionamento, o traficante paga à policiais propinas de cerca de Cr$ 3 milhões por semana. O resgate de um traficante sequestrado pela *milícia* varia de Cr$ 15 milhões a Cr$ 100 milhões. Um olheiro ou o segurança da boca-de-fumo recebe cota de Cr$ 100 mil por semana.

Um consumo de [illegible]

A clientela de uma boca-de-fumo é formada pelos viciados que se aventuram na compra direta da mercadoria, e pelos *aviões*, intermediários que adquirem o produto para revenderem na cidade — nos bares, restaurantes e clubes, em geral pelo triplo do preço de custo.

Se o viciado não for conhecido, não tiver uma *apresentação*, um código, corre o risco de ser assaltado e de ser morto. O interrogatório é rápido: "Quem é você?". Da sua resposta depende o seu destino. A segurança nas bocas de fumo é feita por milicianos armados — os *bondes* — que afastam os olheiros de quadrilhas rivais, identificam os [illegible] abastecidos e [illegible] ação policial. [illegible] passado, o [illegible] Coelli e o [illegible] Manoel [illegible] rianente [illegible] fotografia [illegible] venda de [illegible] Providência.

As dif[illegible] bocas [illegible] aviões e de [illegible] que recolhe [illegible] drogados [illegible] além d[illegible] sava[illegible] naire, [illegible] em [illegible]

04

A gíria do crime

Estas são algumas das gírias mais usadas por traficantes e policiais:

■ Cafofo - esconderijo, cativeiro para seqüestrados.
■ [illegible] - [illegible], casa de veraneio.
■ Ferro - revólver
■ Matraca - metralhadora
■ Movimento - venda de drogas
■ Branco, pó ou branca - cocaína
■ Preto - maconha
■ Fachada - [illegible]
■ [illegible]
■ [illegible]
■ [illegible]
■ [illegible]
■ [illegible]
■ [illegible]
■ Lombrado - [illegible], sob efeito de drogas
■ [illegible]
■ [illegible]
■ [illegible]
■ [illegible]
■ [illegible]
■ [illegible]
■ [illegible]
■ [illegible]
■ [illegible]
■ [illegible]
■ [illegible]
■ Cafungar - cheirar cocaína
■ Bolado [illegible] - sob o efeito de tóxicos
■ [illegible] - esconderijo para os que acabam de fugir da cadeia
■ [illegible] - calote
■ Dura - prisão sem chance de acordos
■ [illegible] - bandido sem disciplina e armamento para atuar
■ Mula - que faz transporte de drogas
■ [illegible]
■ [illegible]
■ [illegible]
■ [illegible] - [illegible] do em assaltos e seqüestros
■ Trouxinha - embalagem de uma grama de maconha
■ Papelote - embalagem de uma grama de cocaína em papel vegetal
■ Petequinha - embalagem em forma de uma pequena peteca, com meia grama de cocaína
■ Dólar - embalagem de cocaína com quase 10 gramas
■ Balão - furto ou golpe
■ Filme - intenção, plano de golpe
■ Malhar - misturar a droga para aumentar o peso
■ Caxangueiro - ladrão de residências

9120 16-153

A subida organizada em busca do pó

Hélio Muniz

São 19h da sexta-feira passada. O dia está escurecendo e um desavisado, diante daquela fila, poderia pensar que algum juiz maluco tivesse determinado o pagamento dos 147% dos aposentados no morro. É um monte de gente, umas 150 pessoas, que inicialmente se concentra no final da Rua Leopoldo, no pé do Morro do Andaraí. Como nas outras noites de sexta-feira, eles vêm para fazer compras. É no alto do morro que se compra a melhor cocaína do Rio, como apregoam orgulhosamente os traficantes do lugar.

A Rua Leopoldo dá um novo sentido à expressão *boca-livre*. Abre na sexta à noite e funciona sem parar até segunda-feira. O movimento é espantoso: não há qualquer vestígio de polícia e os traficantes chegam a oferecer um serviço *drive thru*, como nas lanchonetes: enquanto o freguês está no carro esperando alguém que subiu o morro, crianças oferecem pequenas quantidades da droga para consumo imediato. E ninguém estranha quando essas mesmas crianças — aparentando menos de 10 anos — cheiram a cocaína na escada do morro, na frente de todo mundo.

Ninguém estranha quando crianças de 10 anos cheiram cocaína na escada do morro, na frente de todo mundo

O movimento neste *shopping* da cocaína começa às 17h de sexta-feira. Vem gente a pé, alguns de carro, outros chegam com o uniforme branco e maleta de médico. Afinal, o Hospital do Andaraí fica a menos de um quilômetro da *boca*. O crime é organizado; antes das 19h, ninguém pode subir. Enquanto esperam, os compradores comentam que o movimento na rua está aumentando. Segundo um freqüentador assíduo da Rua Leopoldo, a cada sexta-feira é maior o número de pessoas na fila. "Vem gente até de Niterói", diz um olheiro, magro, desdentado, usando um jaleco azul com um crachá do Hospital do Andaraí pendurado. Quando a subida é autorizada, o grupo de cerca de 150 pessoas é dividido. Sobem 30 de cada vez. Os mais velhos reclamam da escadaria: "Deviam botar uma escada rolante aqui", diz um senhor de cerca de 50 anos. A resposta é rápida: "O *homem* está providenciando". Tudo para agradar a clientela.

Depois de subir uns 300 metros de escada, sempre na companhia de seguranças armados com pistolas, chega-se ao alto do morro. Outra fila. Enorme. Mas os traficantes são organizados e não querem cansar a freguesia: dividem os compradores em grupos, de acordo com a quantidade de cocaína que cada um vai arrematar. Há uma fila — a menor — para o *papel* de Cr$ 10 mil. Outra para o de Cr$ 6 mil, e a maior, onde são vendidas as *petequinhas*: saquinhos com cocaína que custam Cr$ 1 mil. Muita gente reclama da quantidade dos embrulhos. Mas os vendedores — seis ao todo, cada um com dois sacos de plástico cheios de cocaína — têm a resposta na ponta da língua: "Vocês estão pagando pela qualidade e pela segurança. Aqui a polícia não vem nunca, não tem sujeira". Afinal, até para negociar cocaína é preciso um pouco de propaganda.

A impressão no lugar é de que ninguém tem medo de nada. Os olheiros deixam as armas nas lajes das casas e ficam jogando cartas. Os consumidores cheiram a cocaína na própria escada. Tem gente que não consegue descer direto: cheira tudo no caminho e volta para comprar mais. Na fila, uma mulher grávida pede para ser atendida primeiro. Em vão: não há cavalheirismo entre drogados. Se alguém tem medo ou preguiça de encarar a escadaria, não há problema. As crianças do morro oferecem essa comodidade aos fregueses, mediante um pequeno pagamento em espécie, cheirado imediatamente.

Às 19h40m a fila diminui um pouco: agora, há umas 10 pessoas no pé do morro e outras 30 lá em cima esperando que os traficantes embalem mais *papéis* de Cr$ 1 mil. É a crise, que atingiu até os narizes viciados.

Marcelo Régua

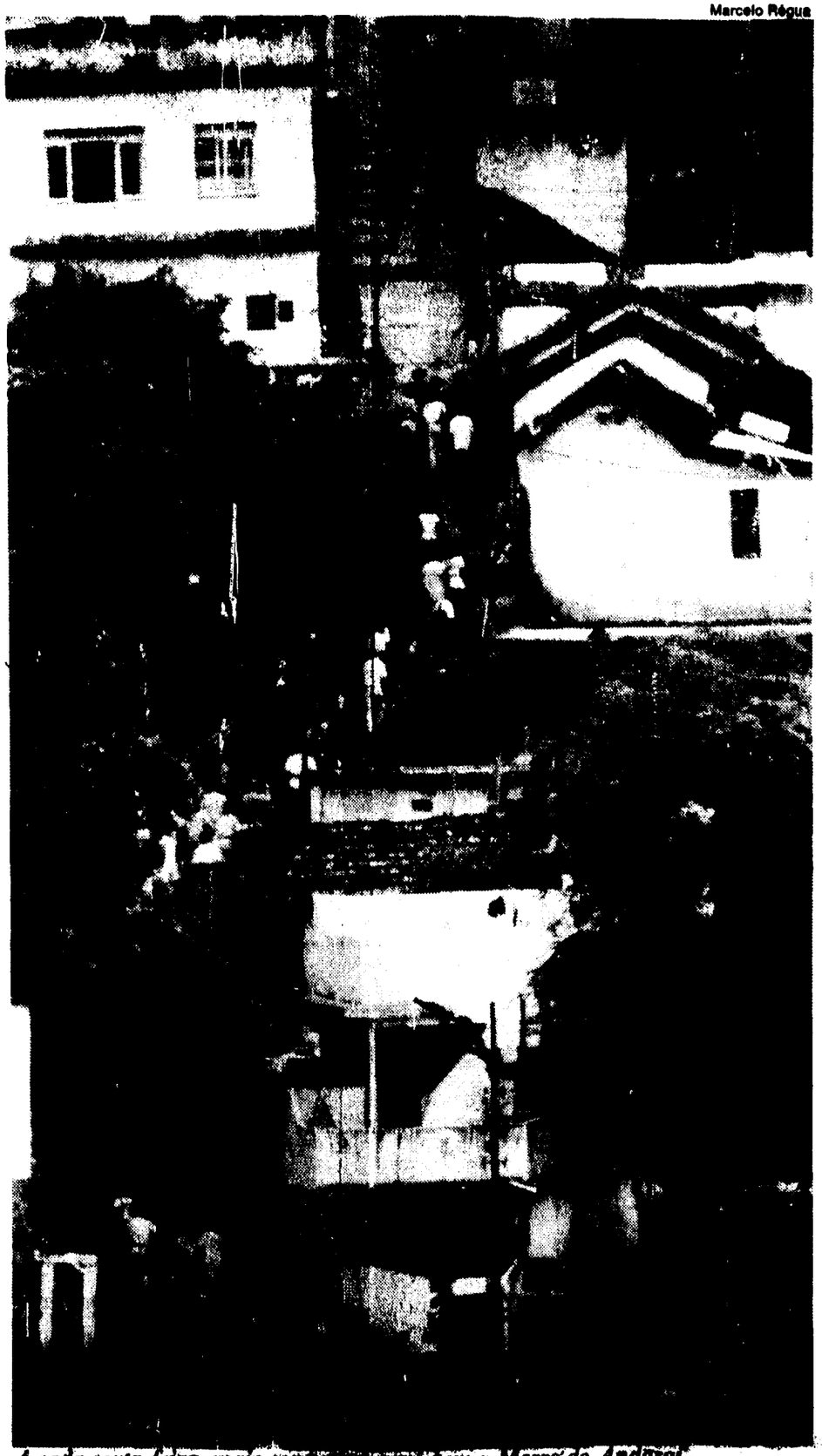

A cada sexta-feira, mais consumidores descem o Morro do Andaraí

Onde entra o jogo do bicho

O ex-secretário de Justiça do Estado do Rio João Marcello de Araújo Júnior, co-autor de um estudo para a ONU sobre crime organizado no mundo — *La Mafia oggi* —, está convencido de que a *lavagem* do dinheiro da droga é feita pelo jogo do bicho.

"Como um favelado é capaz de gerir US$ 5 milhões, sem que os vizinhos e a polícia percebam?", raciocina " Em minha opinião, quem *lava* esse dinheiro para o tráfico é o jogo do bicho, a única organização brasileira que tem estrutura e empresas de fachada para fazer isso."

O ex-secretário, que termina uma pesquisa sobre criminalidade no Rio para ser entregue ao secretário de Justiça e de Polícia Civil, Nilo Batista, acha que o Comando Vermelho usa os mesmos métodos da máfia italiana. "Não sei se o Comando copia intencionalmente a estrutura das máfias internacionais, ou se isso é um fenômeno de contaminação, mas o modelo é o mesmo: intimidação, captação de simpatia popular, solidariedade dentro do grupo, *previdência social* para manter as famílias dos presos. A estrutura é também totalmente verticalizada em termos de poder, com os *chefões* no topo e os *robôs* ou *cavalos* no pé", assegura.

Embora os lucros do Comando sejam "socializados" — além dos 20% para a previdência, uma boa parte é gasta pelos traficantes —, Araújo Lima não tem dúvida de que há um excedente para ser aplicado. "O enorme lucro da organização e as pensões têm de ser *lavados*", informa. É quando entram os bicheiros — com sua fachada legal, sua presença ostensiva nas escolas de samba e no futebol, e seus negócios consentidos.

Amarildi, o poder político do Comando Vermelho

Nº DOCUMENTO
TÍTULO
PROC
FL
VA

Jornal do Brasil
18/2/92

A República do Pó

O PODER MILITAR

O sofisticado arsenal dos traficantes

Renato Garcia e
Antônio José Mendes

O sofisticado armamento usado pelos traficantes é bem superior ao das polícias Civil e Militar. De acordo com levantamento da Divisão de Repressão a Entorpecentes (DRE) e do Batalhão de Operações Especiais (Bope) da Polícia Militar, o arsenal do tráfico tem armas automáticas de precisão e forte impacto, compradas em Miami, nos Estados Unidos e em Pedro Juan Caballero, no Paraguai. Essas armas chegam ao Rio, a exemplo das drogas, quase sempre em caminhões, navios ou aviões. As mais caras custam algo em torno de US$ 10 mil (Cr$ 12,7 milhões, ao câmbio paralelo).

Segundo policiais da DRE, o nazista de bandeira inglesa detido no México, há 10 dias, pela Interpol com carregamento clandestino de 40 toneladas de armas israelenses, vinha para o Rio. A maioria das armas seria vendida a traficantes. A mais cobiçada, atualmente, é o fuzil de fabricação soviética Kalashnikov, modelo AK 47, calibre 223, com carregadores de 20 e 40 tiros.

Usado pelos iraquianos na Guerra do Golfo, o Kalashnikov chega ao Rio por preços que variam entre US$ 8 mil (Cr$ 10,2 milhões) e US$ 10 mil (Cr$ 12,7 milhões). A polícia não consegue [illegible] sobre o contrabando desse tipo de armamento. Há cerca de um mês, um carregamento de 50 fuzis soviéticos foi distribuído a vários traficantes. Na terça-feira, policiais da divisão apreenderam uma dessas armas na Favela de Vidigal Geral.

07

As outras armas em alta no mercado negro são os fuzis Colt AR 15, o Remington e o Rugger, todos de fabricação norte-americana, calibre 223, com preços que atingem US$ 8 mil (Cr$ 10,2 milhões). As metralhadoras com a mesma cotação são a Pistol-Uzi e a Uzi-Carbini, 9mm, de fabricação israelense, compradas a US$ 4 mil (Cr$ 5,1 milhões); e a Intratec 9mm, norte-americana, que custa US$ 3,5 mil (Cr$ 4,4 milhões), além da nacional Uru, 9mm, que custa perto de US$ 2 mil (Cr$ 2,5 milhões). As pistolas mais procuradas são a Colt 45, a Beretta 9mm e a Smith 9mm, norte-americanas, avaliadas entre US$ 1,5 (Cr$ 1,9 milhão) e US$ 2 mil (Cr$ 2,5 milhões). Os revólveres Magnum e Rugger 357, norte-americanos, podem ser adquiridos por US$ 1,5 mil (Cr$ 1,9 milhão).

No arsenal dos traficantes, existem ainda granadas, lança-bombas e vários tipos de miras: com raios infravermelhos ou com laser, para uso noturno. Essas miras emitem um ponto de luz no alvo pretendido. A polícia não sabe o número exato de armas em poder dos traficantes, mas sabe que o arsenal foi montado para defender territórios de grupos rivais e para enfrentar a própria polícia.

Para enfrentar os traficantes, a Divisão de Repressão a Entorpecentes dispõe de apenas 180 homens, com um arsenal que inclui as armas apreendidas aos bandidos. O arsenal da DRE é composto de 25 metralhadoras, sendo: a HK/MP-5 e a Walter PPK, ambas 9mm; 15 metralhadoras de fabricação nacional da Taurus tipo MT-12, também 9mm; 15 escopetas 12mm, Winchester (americana) e a nacional CBC, [illegible] Colt 45, de fabricação americana, e Taurus 9mm, brasileira, além dos convencionais revólveres 38 da Taurus. Os fuzis Ar-15 apreendidos em bocas-de-fumo estão sendo usados pelos agentes da divisão com autorização judicial.

9201613

Nas cartas, uma ordem de mutilação

A polícia apreendeu recentemente duas cartas remetidas do presídio de segurança máxima Bangu I. Uma, de 20/10/92, é de Rogério Lengruber, o *Bagulhão*. A outra, de [illegible], é assinada por Robson da Conceição, o *Caveirinha*, ambos do Comando Vermelho. Falam de amor, de paz e "irmãos" e contêm uma exigência: a morte e a mutilação de uma criança. Alguns trechos:

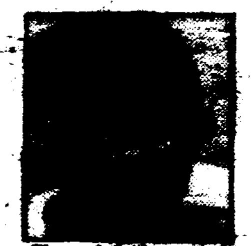

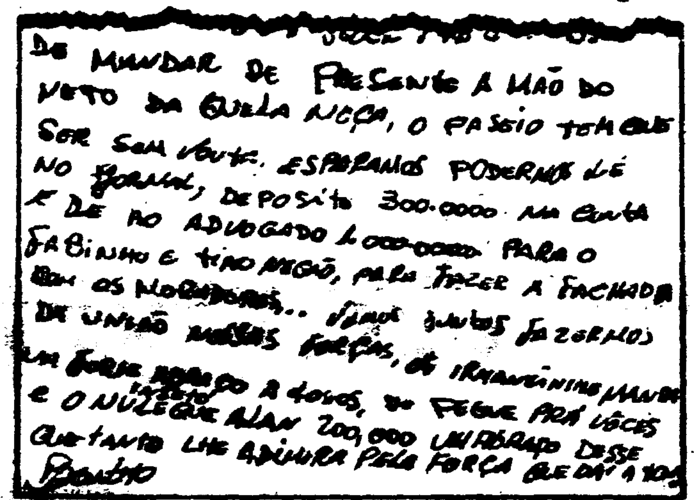

Caveirinha (alto), Bagulhão e a carta que ordena a mutilação da mão de uma criança: "não esquecendo de mandar de presente"

■ Amigo Robson, em princípio lugar paz, justiça e liberdade, para todos os irmãos. Não esquece dos nossos irmãos Jé, Chiquinho do Pó, [illegible], e agora uma para o Nochinho. Diga pro Papeizinho que o Robson manda um abraço e que é pra ele não ir agora para o Pavão, pois os bruxos (assassinatos) que ele fez está queimando nosso filme (imagem) aqui.

■ Irmão, faça valer aquilo que nosso eterno irmão queria. A lista que você fez não esquecendo de mandar de presente a mão do neto daquela moça. O passeio tem que ser sem volta. Esperamos podermos ler no jornal (segundo a polícia, trata-se do neto de Diva de Souza. Ver matéria abaixo)

■ Deposite 3.000.000 na conta do advogado e 1.000.000 para o Fabinho e o Tião Negão fazer a fachada com os moradores. (No verso da carta): Fala pro PQD para distribuir o carregamento entre Pepita, Buzerj, Blek e o Mano da Divinéia, pois os amigos João Corôa *e* Rosa irão ter que mandar um dinheiro para o Ani Frasson, no dia 22/01/92. Virão no pinote (fuga), com relação ao dinheiro do Perequeté. Manda ele ir prá boliche (esconderijo), que é lá no Careca dos Apê (Cidade de Deus). Você manda a Rosa entrar pelo Genibá, pois o Blek já sabe que o carregamento irá subir por lá. Manda uma metralhadora para o inseto lá no São José.

■ Carta de Robson *Caveirinha*: (...) estamos no final do ano e não podemos ficar sem pó, ainda mais que temos que comprar roupa e presente pra nossa família e também comida natalina.

■ Dia 30 é aniversário do seu sobrinho: eu quero dar um presente pra ele, um brinquedo que sempre quis, [illegible] pequeno: (...) é um [illegible] que tem dois trens da Estrela. Você manda comprar, o seu sobrinho [illegible].

■ Junto com esta segue uma mensagem de Natal. Você dá para o Tião ler na quadra [illegible] os moradores da nossa comunidade.

■ Mano, o nosso irmão Fabinho, do São João, está na sua. Nós somos parentes e muito amigos, ele vai aí falar com você. Eu liberei uma metralhadora pra ele até ele [illegible] uma parada boa e comprar uma. Pode emprestar a ele. Ele é nosso irmão eterno.

■ Paz, Justiça e Liberdade. Família unida jamais será vencida.

Os tribunais implacáveis do tráfico

No dia 12 de janeiro de 1992, a doméstica Diva Dias de Souza, 50 anos, foi *assassinada* por traficantes de entorpecentes, na favela do Jacarezinho. Ela foi capturada por 15 homens armados, componentes do *bonde* — grupo de segurança do tráfico — quando tentava deixar a favela após a morte do traficante Natanael Fonti Lopes, o *Naal*.

Diva foi arrastada por vários becos até chegar ao local onde Natanael morreu em tiroteio com a polícia. Ali foi torturada e executada a tiros. Seu corpo foi colocado num carrinho de mão e transportado por toda a favela até chegar ao Largo da Concórdia, onde permaneceu por várias horas, como exemplo para quem transgride a Lei do Tráfico. A mulher tinha delatado e negado abrigo a *Naal*.

Segundo agentes do serviço reservado da Polícia Militar, os tribunais do tráfico julgam não só os traficantes considerados traidores, como o morador da favela acusado de delação. Pequenas causas, como brigas de marido e mulher, podem também ser resolvidas pelo *todo-poderoso* da [illegible]. Para os julgamentos, há até um ritual: o acusado é levado à presença do traficante, que reúne seus comparsas, divididos entre defesa e acusação. As testemunhas são ouvidas e, em seguida, o destino do *réu* é decidido.

M., de 35 anos, por exemplo, foi acusada por delação no Morro do Borel. Ao tomar conhecimento de que seria julgada, pediu proteção à Polícia Militar para deixar o morro. Antes, porém, os traficantes sequestraram seu filho de 3 anos e o mantiveram como refém até o julgamento. Como ela foi absolvida, o menino foi libertado.

No Borel, um garçom foi obrigado a deixar o morro, escoltado por uma força do 6º BPM. Tudo porque sua mulher, grávida de três meses, reclamou da presença dos traficantes na porta de sua casa.

No Jacarezinho, o assaltante de bancos *Paulinho Piloto* foi julgado pela quadrilha do traficante Antonio Brito da Silva, o *Pescoçinho*, acusado de delatar membros do bando ao ser preso. Considerado culpado, *Piloto* foi executado em agosto de 1990.

Há pouco mais de um ano, os traficantes instituíram uma nova punição. O *condenado* tem duas opções: a morte ou um tiro na palma de cada mão. C., de 20 anos, do Morro Pavão/Pavãozinho, foi acusado de queimar com um cigarro o rosto de um garoto de 4 anos. A sua opção foi estender as mãos abertas ao *juiz*, o traficante [illegible], *dono do morro*.

Traficantes controlam até a luz

Em algumas favelas, como Jacarezinho, Morro do Andaraí e Morro dos Telégrafos, em Benfica, os traficantes conseguiram instalar uma mesa de interruptores para controlar a iluminação da favela. Se a polícia ou algum grupo rival invade o morro à noite, os traficantes interrompem o fornecimento de energia elétrica na área em que se encontra o inimigo. A ação é conhecida pelos moradores como *apaga a luz*, o que significa que haverá tiroteio. No Morro dos Telégrafos, além do corte de luz que atinge até o Posto de Policiamento Comunitário, os traficantes acionam uma sirene para avisar que a "guerra" vai começar.

No Morro do Andaraí, no beco de acesso ao paiol das drogas, os traficantes construíram duas guaritas, semelhantes às existentes no interior de agências bancárias, de onde vigiam os acessos à favela, armados com fuzis automáticos Colt AR-15, versão civil do M-16, usados pelos americanos na Guerra do Vietnã. As guaritas foram destruídas pelos policiais da DRE, em dezembro, mas já foram reconstruídas.

A topografia das favelas cariocas favorece a ação dos traficantes de entorpecentes. As encostas dos morros, barracos e casas de alvenaria construídos irregularmente, entre becos e vielas, são esconderijos quase inacessíveis. Para o tenente-coronel Paulo César, do Bope, só os policiais preparados, com treinamento específico, têm condições de entrar nesses redutos.

O chefe do Setor de Operações da Divisão de Repressão a Entorpecentes, Gérson Muguet, informa que, além das dificuldades naturais, os traficantes criam outros meios de defesa contra a ação policial.

"A DRE, antes de qualquer operação, tem que fazer minuciosos levantamentos fotográficos de toda a favela", explica. É um guerra em que, além da supremacia de armas, o inimigo tem a vantagem do terreno.

As repercussões de A República do Pó estão na página 5.

9201615

C-8

O 'exílio' para fugir da morte

O Centro Brasileiro para a Criança e o Adolescente fabricou como uma espécie de abrigo do CIEP numa guerra em que os traficantes matam, torturam e até *exilam* — principalmente crianças. O CBIA protege as vítimas *postas*, crianças e adolescentes marcados para morrer, pelo tráfico ou por grupos de extermínio, ou pelos dois.

"Já tivemos que esconder famílias inteiras do Rio no Nordeste, Minas Gerais ou São Paulo", conta Jocélia Gomes Chagas, assistente social e coordenadora de um posto do CBIA. "Houve um caso em que o adolescente perseguido pelo bando escapou, mas mataram a mãe e a filha dele." A psicóloga Cláudia Aguslane, coordenadora de outro posto, informa que "toda a família do adolescente ou criança envolvida com o tráfico é ameaçada".

Algumas histórias destas crianças *exiladas*:

■ M.L.S., uma adolescente de 15 anos, ocultou no ano passado com sete homens encapuzados batendo com martelos em sua cabeça e os dizendo da polícia. "Queriam saber onde estava meu namorado, gerente de uma boca-de-fumo, e onde estavam as armas da *boca*. Mataram um amigo meu na minha frente e disseram que eu ia ser a próxima, se não entregasse. Eu entreguei tudo. Agora, estou *pedida* em todas as partes. Tive colegas minhas ficarem mortas, quatro vezes me livrei da morte."

■ M. foi mãe aos 12 anos, mas só pode falar com a filha por telefone: "Ela sem me chama de mãe, porque é criada pela avó."

■ D.R.A. começou a usar drogas aos 13 anos; aos 15 passou a gerente de boca-de-fumo e aos 16 já era dono. "Eu ganhava o equivalente a Cr$ 300 mil por dia. Tenho uma profissão, mas por que ia trabalhar pelo pouco para ganhar salário mínimo?" Tudo ia muito bem, até que D. passou a ser *pedido*: "Minha mãe ficou quatro horas nas mãos de um grupo de extermínio por minha causa. Eu cheguei a ser o primeiro *pedido* de uma lista de extermínio. Matavam gente por engano, pensando que era eu."

■ L. foi preso quatro vezes: "Dava armas, dava dinheiro para a polícia e me soltavam. A corrupção é muito grande." Como a polícia tomava o seu dinheiro, ele assaltava para pagar as dívidas do tráfico. Aos 17 anos, influenciado pela mulher, *cristã*, resolveu "sair fora" e procurou proteção oficial. Hoje, com 19 anos, ainda é obrigado a viver sob a proteção do CBIA, porque é perseguido por policiais, que não acreditam em sua recuperação, apesar de ter feito tratamento contra o vício e terapia ocupacional. Mas está feliz porque tem "tempo para dar carinho" aos dois filhos.

■ S.M.S., uma adolescente de 15 anos, começou a usar drogas aos 11. Aos 13, namorou um dos rapazes que trabalhava numa *boca*. "Eles estavam envolvidos com o tráfico. O trabalhador ganha num ano o que eles ganham num dia. Mais de 30 amigos meus foram mortos ou estão na prisão." Pressionada pela polícia, S. entregou o grupo a que pertencia. Por isso está "exilada". Ela conta o ritual cruel e vicioso em que estes adolescentes vivem: "O pessoal da *boca* usa a gente e mata quando acha que sabemos demais. Os comerciantes assaltados mandam a *milícia* (grupo de extermínio) matar e depois vem na casa dos nossos pais. A polícia também dinheiro e mata, só *cana-de-ferro* leva à morte", explica.

Logo que chegam ao Centro, estas crianças, como observou a coordenadora Jocélia, se comportam como se ainda estivessem em quadrilhas. "Já tivemos crianças de 4 e 5 anos que se recusavam a ficar juntas com outras crianças: se diziam do Comando Vermelho e achavam as delas de outra *facção*, isto é, do grupo rival a outra facção."

4 Nº DOCUMENTO

TITULO

PROCEDÊNCIA Jornal do Brasil

FECHA 19/2/92

VINCULAÇÃO

O governador Leonel Brizola prometeu investigar as denúncias da série A República do Pó, publicada no JORNAL DO BRASIL. "Eu próprio vou coordenar algumas investigações", disse ele. O secretário de Justiça e de Polícia Civil, Nilo Batista, lembrou que cabe à Polícia Federal combater o tráfico de drogas e o contrabando de armas. "O Rio de Janeiro não produz cocaína nem metralhadora", informou. (Cidade, pág. 5)

Brizola e 'República do Pó'

Governador promete investigar as denúncias das reportagens

BRASÍLIA — O governador do Estado do Rio, Leonel Brizola, prometeu ontem, durante passagem por Brasília, investigar as denúncias contidas na série de reportagens *A República do Pó*, publicadas desde domingo pelo JORNAL DO BRASIL. "Eu próprio, como governador, vou coordenar algumas investigações a respeito do assunto", prometeu. Ele informou haver recomendado ao vice-governador Nilo Batista, também secretário de Segurança e de Polícia Civil, que "considerasse o teor das reportagens".

"Somos contra quem compra e quem vende a droga. Se eu pudesse deitar a mão em todos esses traficantes, estariam todos presos", afirmou. O governador anunciou que mandará investigar como informações exclusivas da Polícia Civil foram publicadas na reportagem, sem o conhecimento de Nilo Batista: "Foi a polícia que forneceu, por conta própria, sem nenhuma autorização do secretário, elementos da reportagem."

Segundo Brizola, existem policiais que não aprovam sua maneira de combater o tráfico de drogas nas favelas. Recentemente, ele proibiu o uso de helicópteros em operações nos morros: "Há policiais que gostam de utilizar helicópteros. Proibi o uso deles para intimidar os pobres, mas há policiais que ficam furiosos. Às vezes, eu me detenho a escutar o rádio da polícia e me chamam até daquilo."

"Não admito que helicópteros façam rasantes em cima das favelas para amedrontar as pessoas. Quero recuperar os verdadeiros profissionais da polícia e afastar toda essa gente viciada, que vive na promiscuidade com bandos paramilitares, que estão sendo alimentados por empresários", afirmou. Para ele, "essas reportagens estão fazendo mal ao Rio".

Brizola apontou o que considera um preconceito contra a população favelada: "É na favela que há droga, mas quem consome droga não é o favelado. O consumo está nos planos e não nos morros." Ele comentou que existem pessoas interessadas em "dar cobertura à violência da polícia contra as favelas": "Aprendi a desconfiar de toda essa doutrina que joga sempre todas as culpas nas favelas, como se elas fossem guetos. As favelas sempre são apresentadas como local de fuga dos bandidos, como territórios inimigos que devem ser invadidos." Para ele, "existe droga em toda parte. Existe banditismo e violência em toda parte. Há matança em toda parte".

O governador criticou a cobertura que a imprensa tem dado aos crimes: "Sempre que retiram dois ou três menores mortos, nunca o mostram como um assassinato horrendo. Dizem que eles foram vítimas da guerra de tóxicos. Apontam a morte de um estuprador e se esquecem de que é um garoto de 14 anos. Sempre há uma explicação policial ao lado do cadáver. As pessoas muito apressadas, sempre correndo do trabalho para casa, absolvem isso. Mas acontece que as coisas estão em águas mais profundas. Como governador, questiono toda essa cultura."

10/10 92 C 1013

DOCUMENTO
TÍTULO Se suicidó Camilo Ahmed implicado en el caso Macri.
ORDEN 15084
FECHA 14/11/92
CLAVE 10033
11103
1328

Clarín 14/11/92

Sospechosa muerte de

SECUESTROS EXTORSIVOS

Camilo Ahmed, uno de los siete prófugos de la banda de secuestradores de Mauricio Macri que capitaneaba su hermano José, cayó desde un piso 12 en el centro de Mar del Plata. Tenía una bala en la sien, y la Policía cree que fue suicidio. A pocos metros del cuerpo, que se destrozó contra la vereda, se encontró una pistola, supuestamente de la que salió el disparo que terminó con su vida. El departamento que había alquilado hasta el 31 de enero estaba en perfecto orden y se encontraron, en un lugar bien visible, documentos que permitieron su rápida identificación.

Gustavo Fazio

El conductor de la lancha de excursiones infantiles "Delfín I", uno de los testigos de la misteriosa muerte de Ahmed, ocurrida a pocos metros del Casino.

MAR DEL PLATA (De nuestra agencia). — Uno de los hombres implicados en los secuestros extorsivos, **Camilo Ahmed**, se suicidó ayer en pleno centro de esta ciudad disparándose un tiro en la sien y cayendo desde el piso doce, según fuentes policiales. El presunto suicida, con orden de captura por su participación en los secuestros de Mauricio Macri y Sergio Meller, era hermano del subcomisario José Ahmed, señalado como cerebro de la banda de comisarios dedicada al rapto de empresarios.

Lo que en un primer momento parecía un suicidio común deparó la primera sorpresa cuando a unos diez metros del cuerpo sin vida los policías encontraron **una pistola calibre 6,36**, de pequeño tamaño que, presumiblemente, había sido disparada momentos antes. El juez Nerio Bonifati, que investiga a la banda de secuestradores, libró un exhorto para que su par marplatense, Reynaldo Fortunato, realice una amplia investigación sobre el hecho.

El episodio está rodeado de interrogantes ya que se diferencia de las características habituales que suelen acompañar a los suicidios: no apareció ninguna carta explicativa y sí documentación que permitió sospechar enseguida su verdadera identidad, expuesta como para que esa sospecha fuera posible.

También la pistola fue encontrada muy cerca de su cuerpo yacente pese a que la caída fue desde 42 metros, y la Policía provincial, según fuentes seguras, no tenía orden de captura, lo que permite conjeturar que podía moverse con cierta tranquilidad, inadvertido entre la multitud de turistas que visitan Mar del Plata.

♦ El aviso

A las 7.55 la subcomisaría del Casino de Mar del Plata recibió el aviso: un hombre se había arrojado desde el antepenúltimo piso del edificio ubicado en Bolívar 2118. Una comisión encabezada por el subcomisario Jorge Mario Cerdá e integrada por otros cinco efectivos, apenas tuvo que cruzar la plaza Colón para corroborar la denuncia.

En medio de la calzada, sobre la calle Buenos Aires, yacía el cuerpo destrozado de un hombre con camisa negra, pantalones jean y mocasines de gamuza marrones. Aparentaba tener entre 45 y 50 años, era robusto, morocho, de bigotes y de una estatura aproximada a 1,77 metro. Entre sus ropas se encontró un documento a nombre de Ramiro Marco Nieto, nacido en 1942.

♦ La puerta abierta

Ante el hallazgo del arma la comisión policial pidió la intervención del juez criminal de turno, Fortunato, quien llegó enseguida ya que los Tribunales se encuentran a menos de 300 metros de donde se produjo la muerte. La comisión, también integrada por auxiliares judiciales, subió al piso 12 "F", donde se encontrarían con la segunda sorpresa: la puerta de entrada estaba abierta

También lo estaba la ventana que da al balcón rodeado de una verja de no más de 1,50 metro de alto. Según las primeras deducciones de la Policía, Ahmed debió trepar a esa valla antes de recibir el balazo.

Dentro de la vivienda todo lucía en perfecto orden. Se hallaron 7.000 pesos (70 millones de australes) y pasaportes expedidos a distintos nombres, uno de ellos con el apellido Nieto y otro con el de Ahmed, pero no con el nombre Camilo, sino Ramiro. Para la comisión resultó obvio que se trataba de documentación falsificada; en uno de los documentos saltaba a la vista que se trataba de una burda falsificación.

A esa comprobación siguió la sospecha de que Nieto era una identidad falsa y que podría tratarse de Camilo Ahmed uno de los siete secuestradores prófugos de la Justicia y que, como consta en el expediente del juez Bonifati, se había encargado de coordinar los dos eslabones que participaron en el rapto de Mauricio Macri.

♦ Reconocimiento

Ismael Ahmed, comisario mayor retirado de la Federal, viajó por sus propios medios a Mar del Plata apenas tuvo conocimiento de que su hermano Camilo podría ser el presunto suicida. Por la tarde reconoció el cadáver de su hermano en la morgue del complejo policial Juan Vucetich. Allí ya se había verificado que la muerte de Ahmed se produjo por un disparo en la sien, y que cuando se estrelló en el pavimento ya había dejado de existir.

Durante la tarde, la Policía prefirió manejarse con cautela en cuanto a la identidad de la víctima. El juez Fortunato dispuso el secreto del sumario. Desde la subcomisaría del Casino se enviaban las huellas dactilares de la víctima a la Policía Federal y a La Plata. Un allegado a la investigación decía a Clarín que "preferimos hablar de un presunto Camilo Ahmed, ya que es imposible cotejar los restos con las fotografías, porque el cuerpo está totalmente destrozado".

Una consulta en la inmobiliaria donde Ahmed alquiló el departamento marplatense permitió establecer que había arrendado los dos ambientes del 12 "F" de la calle Bolívar por parte de diciembre y hasta el 31 de enero.

Algunos datos indicarían que Ahmed tenía confianza en no ser atrapado: al-

ENTRADO
CRUZADO

01-02

9201688

DOCUM
TITULO
PROCE
FECH
VIN

un prófugo clave

Gustavo Fazio

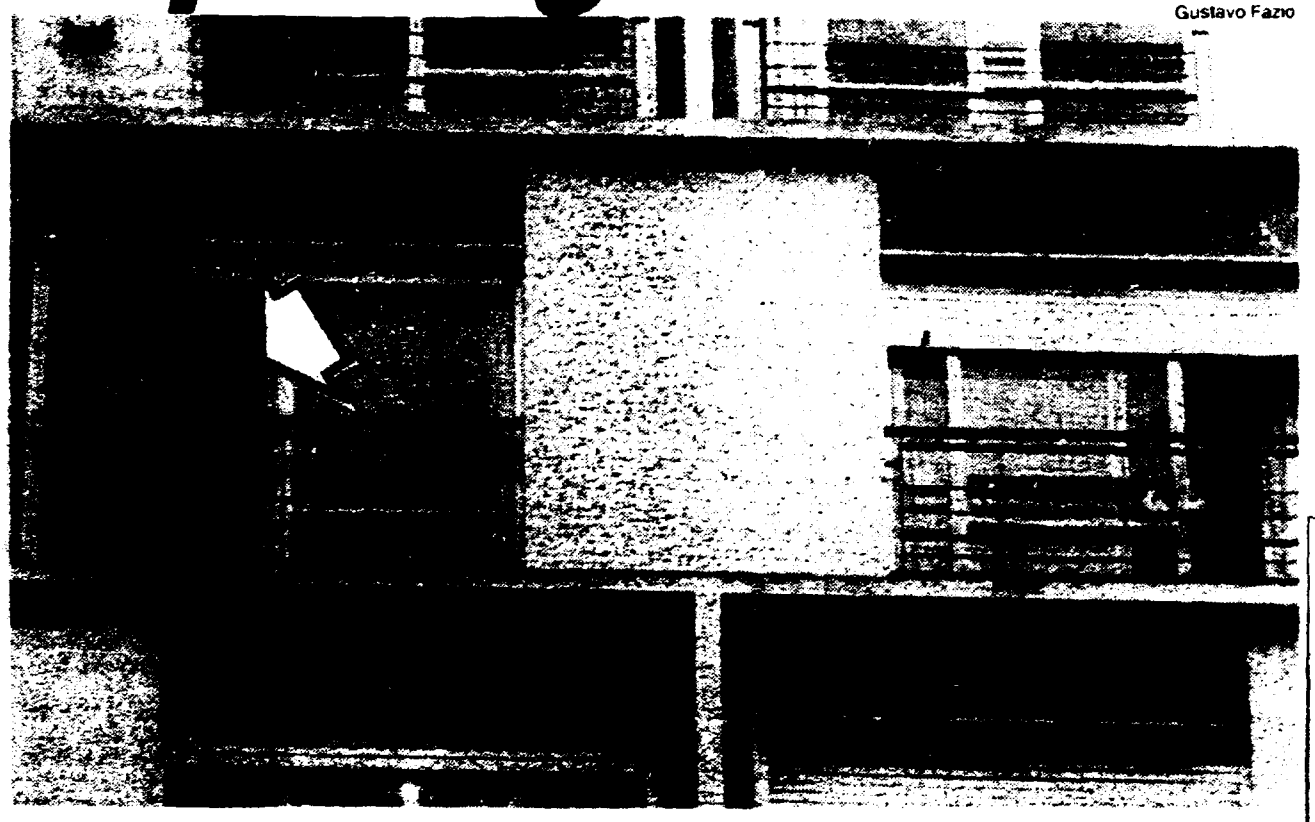

Balcón del piso doce del edificio ubicado en Bolívar 2118 de Mar del Plata desde donde cayó Camilo Ahmed, uno de los prófugos por el secuestro de Mauricio Macri, al vacío.

quiló el departamento a 200 metros de la comisaría del Casino, a menos de 300 de los Tribunales y a unos 400 de la delegación local de la Policía Federal.

♦ Testigos

La Policía de Mar del Plata busca a una testigo hasta ahora ignota que dijo haber presenciado el suicidio. El encargado, Carlos Alberto Liberatore, contó que la mujer, que venía cruzando la plaza Colón le dijo: "Escuché un ruido que venía de arriba, miré y vi a una persona como sentada en la baranda —habría relatado— y enseguida, después de hacer un ademán con la mano derecha llevándosela a la cabeza, cayó a la calle". Tras dar su versión la mujer se marchó.

El testimonio es considerado clave para aclarar algunos detalles de la extraña muerte, y se ha librado una orden para encontrarla en toda la ciudad. Si dialogó con los periodistas Eugenio, un hombre que trabaja en la plaza Colón con la lancha de excursiones infantiles "Delfín I", estacionada en la esquina de Bolívar y Buenos Aires, donde cayó Ahmed.

El testigo asegura haber visto caer el cuerpo, que "hizo un ruido impresionante cuando tocó el piso. Corrí al lugar pero cuando llegué vi que estaba muerto, con la cara y el cuerpo destrozados". Relató que enseguida llegó un agente de Policía y avisó a la subcomisaría del Casino. Yo no escuché ningún disparo, aunque cerca del cuerpo había una pistola, creo que muy chica, esas que pueden llevarse en el bolsillo del saco o detrás del pantalón. También había una cápsula que parecía una bala sin servir, en el piso, a escasos centímetros de la pistola".

El portero Liberatore dijo no haber visto nada de lo ocurrido, pese a que se hallaba realizando la limpieza del hall de entrada.

Nueva indagatoria

El juez de Instrucción Mario Bonifatti [illegible] por segunda vez la declaración indagatoria del comisario mayor Rodi González, procesado [illegible] por el secuestro extorsivo de [illegible], según afirmó ayer su abogado defensor, [illegible] rrad. Si bien no precisó la fecha en que se [illegible] esa diligencia procesal, Azerrad dijo que el [illegible] trado decidió una ampliación de las declaraciones González, implicado en el secuestro del [illegible] Mauricio Macri.

La semana pasada González declaró durante [illegible] si ocho horas y los elementos de juicio aportados por el comisario detenido habrían motivado la decisión de Bonifati de fijar otra audiencia ampliatoria. Fuentes tribunalicias apuntaron también que el juez estaría analizando también la posibilidad de citar en los próximos días a seis efectivos de la Policía Federal, ofrecidos como testigos por González.

La intención del comisario González apuntaría a probar que interceptaba llamadas entre los captores de Macri y la familia de este "por órdenes superiores".

Enlace entre dos células

Camilo Ahmed era hermano de **José Ahmed**, el ex subcomisario de la Federal, confeso secuestrador de **Mauricio Macri** y jefe de la banda que, además, en 1979, había sido raptor de **Osvaldo Sivak**, junto a otro de los aún prófugos, **Alfredo Hugo "Poroto" Vidal**.

Camilo regenteó, junto con su hermano, la agencia de seguridad San Jorge, que le prestaba servicios de vigilancia a la agencia de turismo y casa de cambio **Exprinter** y a la familia **Massuh**, conocidos empresarios papeleros.

Camilo Ahmed, uno de los eslabones de la organización que secuestró a Macri.

Entre los empleados de la agencia se contaban treinta y nueve agentes del Servicio Penitenciario que habían sido carceleros de José Ahmed en los años en los que pagó la pena por el secuestro de Sivak. Camilo Ahmed, en los últimos días de noviembre, había conseguido sortear el cerco que se le había tendido a los integrantes de la banda de secuestradores mimetizándose entre los cirujas de la estación ferroviaria de Retiro. El ex mayor del Ejército **Héctor Daniel Ferrer** lo había acompañado en la triquiñuela del disfraz, pero fue apresado.

El secuestrador —que cumplió tareas de enlace entre las dos células que participaron en el rapto de Macri— buscó temporariamente refugio en Mataderos, en la casa de su hermano Ismael, que precisamente ayer reconoció su cadáver. La policía llegó a la casa de Larrazábal al 3300 y se fue con la seguridad de que el hombre que los había burlado en Retiro pasó por ese domicilio antes de tomar la decisión de dejar Buenos Aires, donde la presión de la pesquisa se hacía sentir. Las fechas coinciden: poco después Camilo Ahmed alquilaba el departamento en Mar del Plata.

José Ahmed, actualmente detenido, confesó su participación en cinco de los secuestros comprobados a la banda. El juez **Nerio Bonifatti** probó la participación de Camilo en dos, el de Macri y el de **Sergio Meller**.

ENTRADO
CRUZADO
920688

ORIGINAL

MEMORANDUM Nro..920036...../R.e.I / FECHA:.13/03/92.....

9201739

MINISTERIO DE DEFENSA NACIONAL
Dirección General de Información de Defensa
DEPARTAMENTO I
Fecha de recibido 18 MAR 1992
Pasa a Biofísico - Kitular
Nº de Orden 9201739

I.- ASUNTO: INFORMACION GENERAL DEL M.L.N.

II.- REFERENCIA: 951-B-1

III.- EVALUACION: B-2

IV.- TEXTO:

- INFORMACION CONCERNIENTE A REUNION DEL COMITE CENTRAL DEL DIA 08/MAR.-

- Se tomó conocimiento que la mencionada reunión finalizó a las 05.00 hs. del día lunes 09/MAR. En ésta el tema central o de fondo fueron las finanzas, acordándose algunas resoluciones las cuales posteriormente serán publicadas por escrito en un documento informativo.

Algunas de éstas resoluciones adoptadas son: que hay que intensificar actividades de finanzas, conjuntamente con ésto el TUPAMARO dejará de salir cada 15 días para comenzar hacer editado una vez por mes.

Al MATE AMARGO se le reducirá la cantidad de páginas; los militantes MAZEO GATTO (a) "EL SUPER RATON" y LOPEZ MERCAO (a) "EL NEGRO" pasarán ambos a trabajar en el MATE AMARGO dejando de hacerlo como venían haciéndolo en el TUPAMARO. Se tratará de encontrar una solución para los envios de los MATE AMARGO a Europa ya que hace mucho tiempo que se dejaron de enviar, originando cierto malestar debido a que hay radicados en Europa un número indeterminado de militantes o simpatizantes del M.L.N. que han adelantado dinero al movimiento con la cuota de suscripción.

Se barajó la posibilidad de que a corto plazo se cierre, se entregue o se venda la RADIO CX-44, no habiendo sido tomada una resolución al respecto.

SEgún se pudo establecer en esta reunión del C.C.se comentó que el el MATE AMARGO habían ocurrido muchas bajas, como por ejemplo el caso de SONIA MOSQUERA (MLN) que días atrás viajó a Europa aparentemente a trabajar por su cuenta. Se comentó además que el MLN está a la espera del arribo de 20.000 dólares provenientes de Europa. Al parecer este dinero vendría de Banco a Banco, es decir, de un Banco de Europa a un Banco de Montevideo. El Banco en Montevideo se cree que podría ser el NNB- BANK, motivo por el cual el M.L.N. no sabe si va a poder tomar contacto con este dinero debido a que tiene con este Banco una deuda. Otro de los temas tratados en esta reunión fue el de los "Cheques voladores". Aparentemente esta deuda con ese Banco se originó a consecuencia de que al M.L.N., le llegaron una gran cantidad de cheques sin fondo ("cheques voladores") los cuales fueron depositados en ese Banco. Por tal motivo la Dirección del Movimiento teme de que si ese dinero llega de Europa por intermedio de ese Banco nunca lo puedan llegar a cobrar ya que éste lo retendrá para saldar la deuda o parte de ella.

Se comentó además en el Departamento de Rivera un NN donó al M.L.N. un campo el cual al parecer fue puesto a la venta en una cantidad aprox. de 40.000 dólares.

Con respecto al tema del envío de los MATE AMARGO a Europa se tomó conocimiento de que el M.L.N. hizo contacto con uno de los funcionarios del correo que era integrante del grupo, que el año pasado, había confeccionado sellos falsos. Cuando salió a luz el tema de los sellos, no se sabe como, pero éste funcionario quedó al margen de las averiguaciones y por su intermedio se va a lograr, siempre y cuando el Movimiento esté de auerdo enviar los MATE AMARGO al extranjero y que el correo o más bien éste funcionario le dé al M.L.N. facilidades de pago

9201739

ORIGINAL

- INFORMACION DE LA RADIO CX - 44 (FINANZAS) -

Se tomó conocimiento que el día 04/ABRIL la RADIO CX-44 llevará a cabo una jornada de esparcimiento en una Playa, la cual finalizará al anochecer, continuando luego con un baile en La Teja. Este no está aún confirmado pero al parecer habrían posibilidades que se realice en el Club LIVERPOOL, la finalidad de dicha jornada será a los efectos de realizar finanzas. Posteriormente el día 05/ABRIL está propuesto que se realice un asado con los socios de la Radio y los allegados al M.L., aún no habiéndose fijado lugar.

- INFORMACION CONCERNIENTE AL ZONAL I-

Se ha tomado conocimiento que también el Zonal I está planificando un Baile para el día 10 de Abril con las mismas características(Finanzas).
El día miércoles 11 darán comienzo nuevamente, este año en el Zonal I, las reuniones del curso de formación que se realizaron el año pasado en el local del Zonal III. Comenzarán a la hora 20.00 hasta las 23.00 hs. aprox. y las características serán las mismas, un día por semana, el cual se irá corriendo semana a semana y son de carácter obligatorio para todos sus militantes. SE cree que será continuación del curso del año pasado debido a que los temas no son los mismos.

- INFORMACION CONCERNIENTE AL M.P.P.-

Se pudo establecer que el día 14 de Marzo a la hora 16.00 se llevará a cabo en el Local Central del M.P.P. un Plenario Sindical de dicho Movimiento. La finalidad de éste aparentemente sería la confección de un plan de trabajo para el 92, para posteriormente ser presentado al PIT/CNT.

- INFORMACION DEL GRUPO DE BASE- 6-

Se tomó conocimiento que nuevamente en el mes de Abril a éste G.B. le corresponde guardia en el LOcal Central.

- INFORMACION GENERAL-

En la agenda del Local Central figuran los siguientes teléfonos: Zonal -I ubicado en la calle Canelones, teléfono 49-56-82; Zonal- 5 ubicado en calle Heredia, teléfono 30-33-70.
SE tomó conocimiento de la existencia de una Comisión denominada " COMISION DE LA ESPERANZA" cuyos miembros respaldan la CX-44. Fueron emitidos una serie de volantes con el logotipo de esta radio y la nómina de los miembros que integran esta Comisión a los efectos de que cada militante que salga a ofrecer los bonos donación presente o entregue como carta de presentación uno de éstos volantes.
SE tuvo conocimiento de un comunicado enviado al Regional Montevideo con fecha 06/MAR. 92 en el que la editorial TAE comunica que se creo la tarjeta TAE; para descuentos sobre compras de libros.
SE pudo establecer que el militante del Movimiento CARLOS OLEGUI (a) "EL CACO" se compró una camioneta cuya marca y modelo se desconoce; la matrícula es de Canelones(de fondo blanco con números rojos) el número es 1-000425.
Se ha tomado conocimiento que los funcionarios de la Radio, del TUPAMARO y del MATE AMARGO

9201739

ORIGINAL

aún no habrían cobrado sus haberes correspondientes al mes de enero.

NOTA: Volante de la "Comisión de la Esperanza" de CX 44 y el Comunicado del Regional MONTEVIDEO referente a la Tarjeta TAE, fueron adjuntados al PIE 06/91 - 951-B-I elevado a la Sub-Dirección.-

000002

FECHA 15 06 92 (SF)

RVACIO

9201739

B-382

V.- COMENTARIOS PERSONALES:

VI.- DISTRIBUCION: SEÑOR JEFE DEL DEPARTAMENTO I

IDENTIFICACION DEL AGENTE:

(r.o.)

004/4

9201739

MINISTERIO DE DEFENSA NACIONAL

DIRECCION GENERAL DE INFORMACION DE DEFENSA

A. G. I. I.
DIV MICROFILMACION

A C T A D E C I E R R E

ANEXO AL ROLLO: 1235 (PG)

LUGAR DE LA MICROFILMACION (ORGANISMO): DIRECCION GENERAL DE INFORMACION DE DEFENSA.-

FECHA DE FINALIZACION DE LA MICROFILMACION: Martes 13 de Julio de 1993.-

DENOMINACION DE LA DOCUMENTACION QUE SE MICROFILMO: DOCUMENTOS DE LA D.G.I.D. CORRESPONDIENTES AL AÑO 1992.-

IDENTIFICACION DEL ULTIMO ORIGINAL MICROFILMADO: R.E. 9201739 (ASUNTO: INFORMACION GENERAL DEL M.L.N.) F.S. 01/4

OPERARIO/S: Sdo. 1ra. G. Pose.-

REDUCCION DE IMAGEN: 29 x

SISTEMA EMPLEADO: STANDARD

ROLLO SIMULTANEO: NO

VISTO: Una vez comprobadas las características que contiene el último documento microfilmado en el Cierre del Acta, se da por finalizada la microfilmación firmando para su constancia el funcionario responsable y la Dirección de la Oficina, como aval de la autenticidad de este rollo.-

El Encargado de la División Microfilmación

S.O.M.
Juan Carlos Martínez

El Jefe del A.G.I.I. de la D.G.I.D.

Coronel
Walter A. Masa.

FIN
ANEXO
ROLLO

1235